Danskernes Historie Online
Danske Slægtsforskeres Bibliotek

## Dette værk er downloadet fra Danskernes Historie Online

**Danskernes Historie Online** er Danmarks største digitaliserings-projekt af litteratur inden for emner som personalhistorie, lokalhistorie og slægtsforskning. Biblioteket hører under den almennyttige forening Danske Slægtsforskere. Vi bevarer vores fælles kulturarv, digitaliserer den og stiller den til rådighed for alle interesserede.

### Støt vores arbejde – Bliv sponsor

Som sponsor i biblioteket opnår du en række fordele. Læs mere om fordele og sponsorat her: https://slaegtsbibliotek.dk/sponsorat

### Ophavsret

Biblioteket indeholder værker både med og uden ophavsret. For værker, som er omfattet af ophavsret, må PDF-filen kun benyttes til personligt brug.

### Links

Slægtsforskernes Bibliotek: https://slaegtsbibliotek.dk
Danske Slægtsforskere: https://slaegt.dk

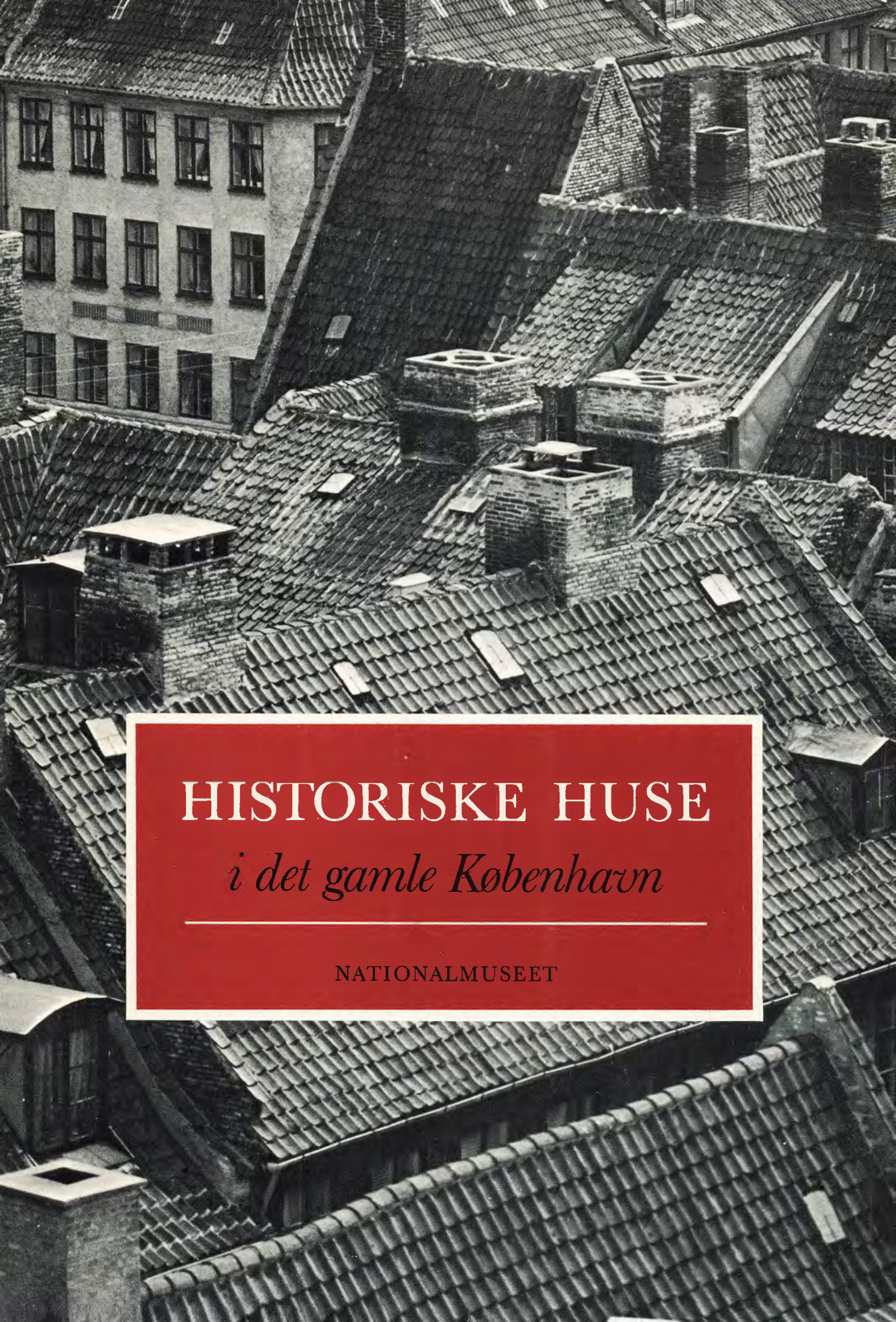

# HISTORISKE HUSE

## *i det gamle København*

NATIONALMUSEET

# HISTORISKE HUSE

## *i det gamle København*

FORTEGNELSE OVER BEVARINGSVÆRDIGE
ÆLDRE BYGNINGER
I »BISPESTADEN« OG »NY-KØBENHAVN«

UDGIVET MED STØTTE FRA NY CARLSBERGFONDET

NATIONALMUSEET 1972

# INDHOLD


Forord ..... side 5
Registrant
Bispestaden og Nykøbenhavn ..... side 11
Slotsholmen ..... side 251
Navneregister ..... side 253
Tavler
Amagertorv nr. 1–33 ..... side 18– 19
Hyskenstræde nr. 1–11 ..... side 86– 87
Læderstræde nr. 2–36 ..... side 136–137
Rådhusstræde nr. 9–17 ..... side 188–189
Åbenrå nr. 2–36 ..... side 252–253
Matrikel- og oversigtskort ..... side 263



Tryk og reproduktion: Poul Petri Bogtryk/Offset A/S
Skrift: 8 punkt Baskerville
Papir: 115 g mat maskinkrideret offsetpapir



*Gråbrødretorv. (Fot. 1972)*

# FORORD

For alle, der beskæftiger sig med det gamle Københavns arkitektoniske, kunsthistoriske eller kulturhistoriske problemer, kan det være af betydning at have præcise oplysninger om, hvornår – og af hvem – de mange ældre huse byggedes, som i dag er med til at bestemme det indre Københavns karakter. I nærværende bog er en del sådanne oplysninger fremlagt samlet i forbindelse med opstillingen af en fortegnelse over huse, som må forekomme bevaringsværdige på grund af deres antikvariske værdi, hvorved forstås bygninger, som har nået en alder på omkring 100 år eller mere og er af en sådan historisk eller kunstnerisk værdi, at de alene af den grund fortjener at bevares. Der er ikke blot tale om fremtrædende arkitekters arbejder, men også om beskedne, traditionsbundne huse, rejst af nu glemte bygmestre, huse som måske ikke, hvis de lå alene, ville forekomme særlig værdifulde, men som i den sammenhæng, de indgår i, påkalder sig mere end almindelig interesse. Det må dog anføres, at der iblandt de mange huse findes enkelte, som ikke i dag kan siges at fremtræde særlig heldigt, men som gennem en istandsættelse ville kunne genvinde et værdifuldt ydre.

Uagtet mange baghuse og gårdinteriører kan være af betydelig værdi, er det forhusene og særlig gadefacaderne, interessen har været samlet om ved opstillingen af listen, idet bevaringen af de bebyggelsesmæssige helheder, som mange husrækker langs gader og torve danner, er tillagt særlig betydning. Fortegnelsen omfatter kun verdslige bygninger, idet der om kirkerne foreligger fornødne oplysninger andetsteds, jfr. Trap: Danmark II, 1 (1959) og »Danmarks Kirker«, København, udgivet af Nationalmuseet (1945 ff).

Fortegnelsen omfatter ikke bevaringsværdige huse på *Christianshavn.* En fortegnelse over disse findes i Bevaringsplan Christianshavn (1961), hvortil der må henvises. Endvidere må det fremhæves, at den her publicerede liste alene beskæftiger sig med bygninger inden for den gamle voldlinie, hvorfor overordentligt værdifulde gamle huse, såsom Skydebanen på Vesterbro og Lægeforeningens Boliger på Østerbro, er udeladte. Der har for kun få år siden været stridt om bevaringen af Skydebanen, og diskussionen om Lægeforeningens Boliger er endnu ikke afsluttet; men ud over disse fredede bygninger er der ikke så få andre, der fortjener at blive behandlet med den største omtanke, når byfornyelsesprocessen for alvor skal sættes i gang på Broerne og længere ude. Lige så givet det er, at store saneringsopgaver her venter på at blive løst, lige så klart er det, at man også uden for den gamle voldlinie har bebyggelser af en sådan værdi, at det hele ikke kan raseres uden hensyn til disse værdier. Hvis man derfor tør håbe, at dette skrift kan bidrage til at øge forståelsen for de københavnske værdier, der findes inden for voldene, må man samtidig bede om, at bogen ikke tages til indtægt for den opfattelse, at der ikke skulle være noget af betydning udenfor. Heller ikke bør tidsgrænsen »hundrede år« tages som noget

udtryk for, at alt, hvad der inden for voldene findes af yngre bebyggelse, skulle kunne betragtes som værdiløst. Der er blot ikke i det her publicerede arbejde gjort forsøg på en registrering af de nyere værdier.

Hvad side- og baghuse angår er det klart, at disse i høj grad er med til at give byen dens karakter. Mange steder fører smukke portrum ind til fine gårdinteriører, og medens gader og pladser nu er næsten helt berøvet de træer, som engang hørte byen til, er der endnu bagarealer her og der, hvor det grønne får lov at trives. De fleste steder er det ganske vist en kummerlig skæbne, disse arealer frister, og da der aldrig har været stillet så strenge krav til baghuse som til forhuse, har baghusene gennem ombygning og vanrøgt ofte mistet en del af den værdi, de kunne have haft. Vurderingen af, hvilken bagbebyggelse, der er bevaringsværdig, vanskeliggøres tilmed af, at hvad der i én sammenhæng kan forekomme værdifuldt, bestemt ikke er det i en anden. Et hus kan medvirke til at danne et sjældent smukt gårdinteriør og samtidig ved en nådeløs høj, lukket bagmur ødelægge alt for en anden ejendom. Disse problemer skal kun nævnes her, men det må fremhæves, at det ikke er en tilfredsstillende løsning blot at rive al gammel baghusbebyggelse ned. I så vid udstrækning som muligt må værdifulde gårdinteriører ønskes bevaret eller nye skabt i forbindelse med den udtynding af baghusbebyggelsen, som nødvendigvis må gennemføres. Som eksempel på en rimelig udtynding og delvis fornyelse af bebyggelsen i en karré er vedstående tegning gengivet (karreen Magstræde – Rådhusstræde – Kompagnistræde – Knabrostræde). Karreens facade til Rådhusstræde er endvidere (tavle 4) vist før og efter en istandsættelse, der i det ydre kun gør sig gældende ved en nyordning af underetagerne, så disse i højere grad kommer i overensstemmelse med bygningernes karakter. Som et andet eksempel (tavle 2) er vist en bebyggelse i Hyskenstræde, hvor en tilsvarende »facadesanering« er foreslået. Til behandling af gadesidernes problemer er en del husrækker opmålt i årenes løb. Som eksempel gengives den ene side af Åbenrå, (tavle 5), hvor husene nærmest Landemærket i de seneste år er restaurerede, medens andre er nedrevne. I enkelte tilfælde er der i forbindelse med opmålingen udført rekonstruktionstegninger, der viser, hvordan en gadesides huse oprindelig har set ud. Som eksempler herpå vises Amagertorvs sydside (tavle 1) og Læderstrædes nordside (tavle 3).

Fortegnelsen omfatter ialt 1222 ejendomme. Om hver af disse kunne der skrives en bog. Om ikke så få er der allerede skrevet bøger. Om andre foreligger der længere eller kortere afhandlinger, men det store flertal af husene har aldrig været gjort til genstand for mere omfattende undersøgelser. Hermed være ikke sagt, at dette nu er gjort. Tværtimod. Det har under hele arbejdet været indlysende, at ville man i hvert enkelt tilfælde forsøge at gå helt »til bunds« i alle kilder, kunne man ikke i vor tid nå at få det overblik over den ældste bebyggelse, som det har været hensigten at erhverve. Der er optaget beskrivelser af samtlige huse, som de viser sig i gadebilledet, og facaderne er fotograferede. Dette materiale er sammenholdt med arkivalier i Rigsarkivet, Landsarkivet, Stadsarkivet og Københavns kommunes byggesagsarkiv. På grundlag af arkivudskrifter, som nu foreligger samlet og ordnet i 31 bind, er de historiske konklusioner draget, der kortfattet er gengivet i fortegnelsen.

Ud over de nyoptagne fotografier, der er ordnet i 18 bind, er ældre billeder i stor udstrækning registreret og benyttet ved arbejdet, ligesom den forhåndenværende litteratur naturligvis er brugt.

Da Bevaringsplan Svaneke udsendtes 1969, blev dokumentationen for de fremsatte dateringer m.v. publiceret i et selvstændigt bind, som for den lille bys vedkommende blev på 684 sider. Noget tilsvarende er det ikke fundet muligt at praktisere i forbindelse med udsendelsen af nærværende fortegnelse, men alle udskrifter m.v. er tilgængelige på Nationalmuseet, hvor de kan rekvireres på 2. afdelings læsesal.

Da det i så overvejende grad er utrykte kilder, der er benyttet under arbejdet, skal disse og udnyttelsen af dem kort omtales her. For alle ejendommes vedkommende er det eftergået, hvad der måtte findes af brandtaxationsforretninger i Landsarkivet og prioritetsvurderinger i Stadsarkivet. De oplysninger, der ad den vej er indsamlede, er suppleret med oplysninger hentet i skøder, skøderegistre og panteekstraktprotokoller (Landsarkivet), målebreve og skattemandtal (Stadsarkivet) og nyere byggesager (Magistratens byggesagsarkiv).

Arkiver efterladt af bygningskommissionerne af 1731 og 1742 (Rentekammeret, Rigsarkivet) er gennemgået, og Danske Kancellis sjællandske tegnelser (ligeledes Rigsarkivet) er udnyttet i stort omfang. Andre arkivgrupper er kun benyttet, hvor bestemte supplerende oplysninger søgtes.

For den, der ønsker yderligere oplysning om husene, kan nærværende publikation betragtes som en nøgle, der vil kunne lette dem vejen. Om alle husene findes der nu – som anført – på Nationalmuseet arkivudskrifter og – hvis der har været oplysninger af betydning at hente – henvisninger til litteratur og billedmateriale. Fra arkivudskrifterne kan man uden megen øvelse gå videre til arkivalier, der indeholder oplysninger om det meste af det, som i denne sammenhæng har måttet lades ude af betragtning, men som naturligvis kan være af interesse, f.eks. oplysninger om trapper og interiører, malede vægdekorationer, paneler, stuklofter m.v.

Som det er nævnt ovenfor, er der skrevet bøger om ikke så få af de bevaringsværdige huse. Dette gælder i særlig grad de monumentale hovedværker – navnlig offentlige bygninger – og det er ikke fundet rimeligt her at behandle disse monumenter på linie med de hundreder af mindre kendte huse. Sådanne bygninger er derfor kun kort opregnet i fortegnelsen, og der er end ikke angivet litteraturhenvisninger, da litteraturen er registreret og fortsat vil blive registreret i let tilgængelige håndbøger som *Trap: Danmark* og *Hvem byggede hvad.*

Det nye i nærværende publikation vedrører derfor i langt overvejende grad de *almindelige københavnske gadehuse* fra tiden, indtil voldene faldt, og et større København begyndte at blive til. De gamle københavnske gadehuse er naturligvis taget i betragtning af alle de bygningshistorikere, der har beskæftiget sig med vor arkitekturs historie, men husenes mængde har alligevel gjort, at mange huse af betydning er blevet overset og andre stedmoderligt behandlet. Endelig har det ikke altid været tilstrækkeligt påagtet, i hvor høj

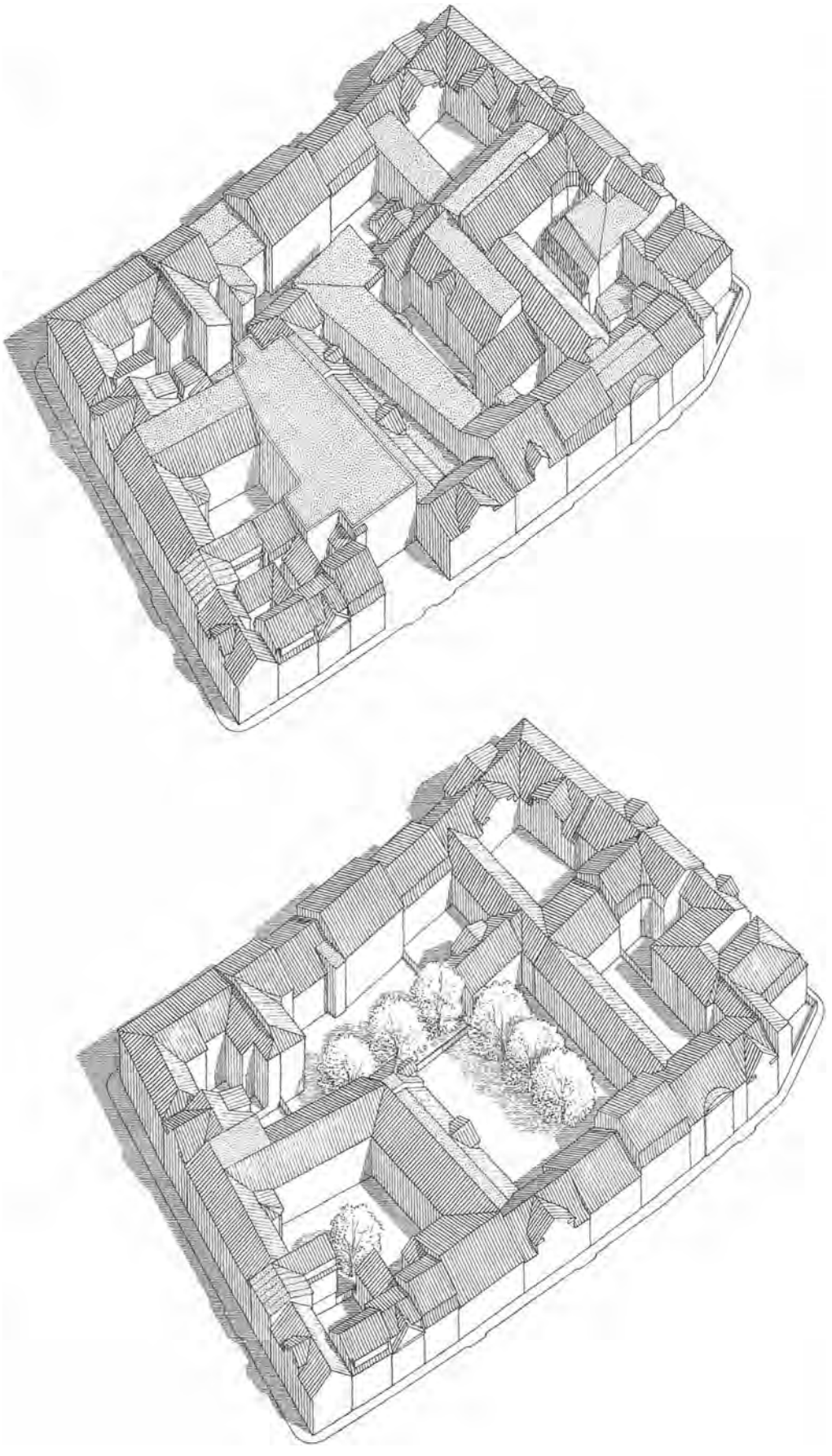

grad mange af de gamle huse er forandrede i tidens løb.

De store bybrande i 1728 og 1795, bombardementet i 1807 og omfattende nedrivninger har tilintetgjort så meget, at det nu er forsvindende lidt, der findes i behold fra tiden før branden 1728. Byens middelalderhuse kan tælles på een hånd, og fra de gode år under Christian IV er kun de store monumenter nogenlunde i behold, medens hovedparten af den egentlige bybebyggelse forlængst er forsvundet. Også den ældre enevældes almindelige byggeri er med Adelgade-Borgergade-saneringens gennemførelse nu kun sporadisk repræsenteret. Vil man se gader med huse fra 1500- og 1600-tallet, må man søge andetsteds hen. Byer som Køge, Helsingør og Ribe er i så henseende rigere end hovedstaden.

Men fra tiden efter branden 1728 og indtil byen 1852 blev opgivet som fæstning, er en stor rigdom af fremragende bybebyggelse i behold, en bybebyggelse, som vel i hovedsagen skyldes private, men som dog er dybt præget af den interesse, samfundets styrelse perioden igennem viste det københavnske byggeri. At det offentlige ikke blot tog sig af byggelovsmæssige opgaver, af planlægningsproblemer, af bygmester- og arkitektuddannelse og af økonomiske – herunder assurancemæssige – opgaver, men at man stedse ved umiddelbare foranstaltninger søgte at højne kvaliteten i håb om at få en i arkitektonisk henseende stadig smukkere by, vidner den endnu bevarede gamle bebyggelse om. At begreberne om kvalitet var bestemt af tidens tekniske formåen og æstetiske syn, og at der her fandt en udvikling sted perioden igennem, siger sig selv. Men den klassiske, europæiske arkitekturs almindeligt anerkendte begreber var det faste grundlag, ud fra hvilke alle arbejdede i tiden fra slutningen af 1600-tallet og til langt ind i 1800-tallet. Alle variationer til trods er der derfor hele perioden igennem en bemærkelsesværdig idemæssig sammenhæng bygningerne imellem.

I bygningsteknisk henseende finder den store almindelige overgang sted fra bindingsværk til grundmur, men vort sidste hold glatte bindingsværkshuse blev i så høj grad underkastet de krav om aksefast regularitet, som de murede huse så nemt efterkom, at bindingsværkshuse ofte forveksles med grundmurede huse, og disse sidste var langt op i 1800-tallet ikke sjældent bygget med så smalle piller, at mindelser om bindingsværk trænger sig på. I ikke få tilfælde vil man se, hvorledes bindingsværk har kunnet omsættes til grundmur, uden at husenes fremtræden er ændret væsentligt derved.

Hvert hus har sit eget ansigt, og som noget selvfølgeligt har det været de byggende om at gøre, at deres ejendomme fremtrådte smukt. Uagtet det modebestemte – og i enkelte tilfælde individuelle særheder – har gjort sig gældende, er en traditionsbunden indstilling til, hvordan husene skulle se ud, fremherskende, og denne indstilling har med rod i vor almindelige bygningskultur givet mulighed for en kunstnerisk udfoldelse, som endnu langt fra er tilstrækkeligt påagtet, bl. a. fordi de givne økonomiske og praktiske muligheder tvang mange til at holde sig inden for snævert afstukne grænser, der udelukkede større variationsmuligheder – hvis man da ikke ville hengive sig til anvendelse af rent ydre dekorative virkemidler.

Ønsket om, at gader og torve lukkedes af regulære, hele »vægge«, havde i den ældre enevælde ført til bestemmelsen om, at der på enhver grund skulle stå forhuse i hele grundens bredde, og at vinduerne i de forskellige etager skulle flugte med hinanden gaden igennem. Det sidste kunne ikke altid ske, men reglerne var så stramme, at der – i alle tilfælde hvor det gjaldt huse på smalle grunde – kun var begrænsede variationsmuligheder. Glatte facader med ens vindues- og ens pillebredder blev da også bygget hele perioden igennem. De bredere grunde kunne friste til variationer i »facadeplanet«, således at man fik et svagt fremspringende midtparti eller fremhævede sidepartier. Med eller uden sådanne egentlige fremspring (»forlæg«, »risalitter«) kunne en tilsvarende opdeling markeres ved bredere og smallere piller, og endelig kunne rent dekorative elementer tages i brug, hvorunder navnlig vinduesindfatninger (»chambranler«) af forskellig art kom til at spille en rolle. Men disse detaljer kunne ikke blot anvendes ved opdelinger og accentueringer »i bredden«, hvorved f. eks. blot endefagene fremhæves, de kunne også indgå i en dekoration, der tilsigtede en understregning af variationer i højden. Således kunne f. eks. hele 1. etage (»beletagen«) i en ellers spartansk udformet facade forsynes med vinduesindfatninger. Variationer i højden fremkom uvilkårligt ved, at der i de forskellige etager kunne være forskellige loftshøjder med dertil svarende højere eller lavere vinduer. Yderligere opdeling kunne ske ved gesimser (kordongesims over stueetage, hovedgesims m.v.), og ved at f. eks. underfacaden behandledes anderledes end overfacaden. Underfacaden kunne således være pudset, medens overfacaden stod i mursten (»blank mur«). Sammenhængende med opdelingen i højden og bredden står endelig hele husets afslutning opefter. Kviste muredes i plan med facaden, lave trekantede eller buede prydgavle (»frontispicer«, »frontoner«) og tage af forskellige typer med forskellige former for tagkviste samt endelig skorstenspiberne var med til at bestemme det arkitektoniske udtryk.

De ikke så få variationsmuligheder, der var, når man blot rådede over en lidt større grund, som gjorde det muligt at bygge et hus på mindst fem fag, blev rigt udnyttede. En lang række af tidens bedste arkitekter har givet prøver på disse muligheder, og flere af disse, J. C. Krieger, N. Eigtved og C. F. Harsdorff har ligefrem tegnet mønstre for de byggende.

Der er bevaret så mange bygningstegninger, at vi har et solidt sammenligningsmateriale at gå ud fra i arbejdet med huse fra tiden efter 1728. Når vi står over for huse, hvortil der ikke er bevaret tegninger, men kun beskrivelser, er vi i reglen i stand til at sige, hvad der er forandret, og hvad der er bevaret af oprindeligt. På nogle punkter er vi dog dårligt stillet. Det gælder navnlig vinduer og gadedøre. På datidens bygningstegninger var det kun undtagelsesvis angivet, hvad der skulle anbringes i de mange vindueshuller og i dør- og portåbninger. I et vist omfang hjælpes vi af tegnede og malede prospekter, men før slutningen af det 18. århundrede er de ikke så tilforladelige, at vi helt kan fæste lid til dem. Fotografier har vi først fra 1840'erne. Materialet tillader os at udtale os med nogenlunde sikkerhed, når det drejer sig om vinduer og døre fra tiden efter 1750, medens der endnu er en del uklarheder, når det drejer sig om vinduer fra før den tid, et forhold der naturligvis hænger sammen med, at



*Fig. 2.*
*Store Kannikestræde 10,*
*»Admiral Geddes gård«.*
*(Fot. 1967)*

praktisk taget alle meget gamle vinduer er forandrede i tidens løb, selv om vindueshullerne er uændrede. Ikke blot fornyelser, men også »moderniseringer« af vinduer, har haft en så stor udbredelse, at det ikke har været muligt i enkeltheder at komme ind på dette spørgsmål i forbindelse med behandlingen af hvert enkelt hus.

Medens de mange bevarede tegninger kan give os god besked om de former, man valgte, tier de i reglen om materialerne, men her er de skriftlige efterretninger sædvanligvis fyldestgørende. Vi kan læse os til, om en vinduesindfatning er af bornholmersten, bremersten, gotlands (»gullandsk«) sten, marmor. eller om den blot er »trukket«. Selv om beskrivelsen måske ikke altid er helt korrekt, kan den i reglen sætte os på sporet af noget, som let lader sig efterprøve, men ulige vanskeligere end det at bestemme, hvilke materialer det er, man har brugt, kan det være at danne sig en bestemt forestilling om, hvordan materialerne fremtrådte, da de afleveredes fra bygmesterens hånd. Den oprindelige overfladebehandling og husets hele farveholdning kan det være svært, ja umuligt at få rede på. Når så mange huse i dag er oliemalede, må det ikke forlede en til at tro, at det altid har været sådan. I utallige tilfælde ser vi, at disse huse først er blevet oliemalede i 1840'erne. At man også før den tid malede mange huse, ved vi imidlertid, og tilforladelige prospekter gør det muligt for os at få et vist begreb om de københavnske gaders farveholdning ned igennem 1800-tallet. Også fra 1700-tallet har vi ikke så få malede prospekter, men deres værdi som kilder til oplysning om husenes farver er kun svagt underbygget. Fremtidige undersøgelser vil dog forhåbentlig kunne give øget viden om, hvilke materialer malerne har anvendt, og hvordan mange af husene fremtrådte før i tiden.

Sådanne oplysninger – såvel som mange af de meddelelser, der i det følgende gives om de enkelte huse – skal ikke bringes frem i den hensigt, at man snarest muligt må se at få husene til at fremtræde, som de gjorde det oprindeligt.

Det bygningshistoriske og det bygningsarkæologiske arbejde skulle gerne føre til, at man fik et bedre grundlag at arbejde ud fra, når man beskæftiger sig med ombygninger, istandsættelser, moderniseringer osv. For det er nu engang altid godt at have god besked om det, man beskæftiger sig med. Men huse er ofte blevet ombyggede og forandrede til det bedre, og det har ingen fornuftig mening at føre sådanne huse »tilbage til det oprindelige«.

Der er mange tilfælde, hvor man må ønske resultaterne af mere eller mindre uheldige ombygninger bragt ud af verden, samtidig med at man istandsætter og moderniserer de gamle huse med henblik på, at de kan bruges af nutidens mennesker. De, der arbejder med sådanne opgaver, kan forhåbentlig finde oplysninger af værdi i denne bog.

For som husene – mere eller mindre tilfredsstillende – tjener som boliger og arbejdssteder nu, må det ønskes, at de også frem i tiden vil kunne fungere som ramme om menneskers daglige liv og virke. Det er meningen med dem, og der kunne uden større vanskelighed skrives en bog på størrelse med denne med oplysninger om de mennesker, som levede i husene og gjorde København til det, byen var – og stort set endnu er. I forbavsende omfang er det København i behold, som fandtes, da voldene faldt, guldalderens København, det København Thorvaldsen vendte hjem til, H. C. Andersens og Søren Kierkegaards by. Men selv om der op-

remsedes et par hundrede navne, som endnu er levende blandt folk, der beskæftiger sig med kunst, politik, videnskab osv., ville billedet dog blive fortegnet, om ikke de mange håndværkere, handlende, embedsmænd, studenter, tjenestefolk, husmødre, svindlere, enker, løse fugle, rige og fattige kom med. Af alle disse blev adskillige som bygherrer, arkitekter, håndværkere, arbejdere eller spekulanter draget ind i byggeforetagender, og kun dem vil vi – i begrænset omfang – støde på i det følgende. hvor det for alle større byggearbejders vedkommende er søgt oplyst, hvem der var ansvarlig for det, der skete.

Arbejdet med indsamling og ordning af det historiske kildemateriale er fortrinsvis udført som studenterarbejde og har stort set stået på gennem en menneskealder. Det indledtes for så vidt i november 1940, da der i Nationalmuseets 2. afdeling blev sat en student til at registrere alle forhåndenværende oplysninger om fredede huse. Hvad der forelå af tilforladelige oplysninger i den trykte litteratur, var imidlertid ikke meget, når man bevægede sig bort fra de arkitektoniske hovedmonumenter, og indsamlingen blev derfor suppleret med udskrifter af let tilgængelige kilder som brandforsikringstaxationerne i landsarkivet. De indsamlede oplysninger fandt anvendelse ved revisionen af Fortegnelse over fredede Bygninger (udgivet 1944), men arbejdet fortsattes, og materialet blev ikke blot benyttet ved de følgende revisioner af fortegnelsens udgaver 1949, 1954, 1959, 1964 og 1972, men også ved udarbejdelsen af forskellige arkitekturhistoriske håndbøger. Med gennemførelsen af saneringsloven 1958 blev der stillet midler til rådighed til en intensivering af arbejdet, og siden har forskellige hold studenter næsten uden afbrydelse medvirket ved indsamlingen, der i 1966 var nået så vidt, at en foreløbig fortegnelse over husene kunne afleveres til Københavns kommune. Nye studenter er kommet til og ældre trådt fra; størsteparten af arbejdet er udført siden 1964, og mange hænder har været beskæftiget dermed. Dette har måske resulteret i nogen uensartethed, men skulle nogle få have påtaget sig opgaven, ville der let være medgået endnu en lang række år, og det havde ikke været heldigt. Det forekom ønskeligt at få oplysningerne indsamlet og udgivet hurtigt. Alt for meget er i de senere år gået tabt, uden at værdierne var påpeget, før beslutningen om ødelæggelsen blev truffet.

Kortene bag i bogen er udført som kvarterkort. Oversigtskortet viser kvarterernes fordeling. Der er to kort for hvert kvarter, dels et matrikelkort og dels et kort, hvor de på listen i nærværende bog optagne bevaringsværdige huse er markeret. Alle bygninger fredet i klasse A eller B er indtegnet, uanset om det er for-, side- eller baghuse, medens baghusbebyggelsen er ladet ude af betragtning for de øvrige ejendommes vedkommende. Ikke mindst af denne grund, men også fordi nyere værdifulde huse er udeladt, kan kortene ikke betragtes som egentlige oversigtskort over, hvad der findes af arkitektonisk værdifuld bebyggelse i det ældre København. Alligevel turde kortene give alle, der behandler dem med forsigtighed en vigtig orientering om forholdene og være en hjælp for planlæggere.

Det er ingen bevaringsplan, der her foreligger, men bogen indeholder det væsentligste af det materiale, der fra antikvarisk side må fremdrages, for at den videre planlægning kan ske med fornøden hensyntagen til de særlige antikvariske værdier. Tillige skulle den være en hjælp for husenes ejere og brugere. Med henblik herpå har Foreningen til gamle Bygningers Bevaring – støttet af Ny Carlsbergfondet – taget initiativ til og muliggjort, at bogen udsendes i den her foreliggende form.

*Nationalmuseets 2. afdeling.*




*Admiralgade 15, 17, 19 og 21. (Fot. 1962)*

# REGISTRANT

ADMIRALGADE 15

Se Nikolaj Plads 27

ADMIRALGADE 17
Matr. nr. 162, Øster kvarter
Fredet i klasse B

*Beskrivelse:* Grundmuret *pakhus* i 5 fag, kælder og 4 etager. Over midterfaget gavlkvist med udligger. Facaden pudset og malet grå. Port i 2 fag. Heltag med tegl, heri 2 kviste. Grundmuret *sidehus* i 1 bredt fag, 3 etager. Hvidmalet vandskuret facade. Hovedgesims. Halvtag. Grundmuret *pakhus* i 3 brede fag, 3 etager. Facaden vandskuret og hvidmalet. Hvidmalet hovedgesims. Halvtag.
*Bygningshistorie:* Pakhuset er opført 1797 for enkefru C. M. Sundorph. Siden opførelsen ingen væsentlige ændringer i det ydre. Det samme gælder sidehuset og pakhuset på 3 fag, der er opført mellem 1797–1806.

ADMIRALGADE 19
Matr. nr. 163, Øster kvarter
Forhus, sidehus og baghus:
Fredet i klasse B

*Beskrivelse:* Grundmuret *forhus* i 6 fag, kælder og 3 etager. Hovedindgang i yderfag, om denne og vinduet i modsatte yderfag indfatning og konsolbåren dækplade. Under 1. etages vinduer fordybninger, herover kordongesims. Under vinduerne i 2. etages midterfag et bånd, herover fordybning med stukkatur. Hovedgesims med sparrehoveder. Facaden pudset, underfacaden samt bånd og gesimser malet hvide, resten rød. Heltag med tegl, heri 1 stor og 2 enkelte kviste. Grundmuret *sidehus* sammenbygget med forhuset, 7 fag, kælder og 3 etager. Nedgang til kælder, opgang til 1. etage. Heltag med tegl, heri 3 store kviste. Grundmuret *baghus* i 3 fag og smigfag, kælder og 3 etager. Nedgang til kælder, opgang til 1. etage. Heltag med tegl, heri 2 kviste. Såvel sidehuset som baghuset og bagsiden af forhuset er pudset og malet gul.
*Bygningshistorie:* Alle bygninger på grunden er opført 1796–97 for lysestøber Jens Almind. I 1840'erne fik huset påsat fabrikskvisten, og samtidig forsvandt en oprindelig kvaderfugning i 1. etage. Oliemaling af forhusets facade omtales første gang 1897.

ADMIRALGADE 20
Matr. nr. 161, Øster kvarter
Forhus: Fredet i klasse B

*Beskrivelse:* Grundmuret *forhus* i 5 fag, kælder og 3 etager. Facaden er pudset og malet mørkegrå i kælder og 1. etage, i de øvrige etager lysegrå. Hovedindgang i yderfag, herom indfatninger samt konsolbåren dækplade. Kordongesims, solbænke under vinduerne i 2. etages yderfag. Over 2. etages midterfag en fordybning. Muret, profileret hovedgesims. Heltag med tegl, heri 3 store kviste.
*Bygningshistorie:* Forhuset er opført 1797–98 af bygmester Joachim E. Burmester.

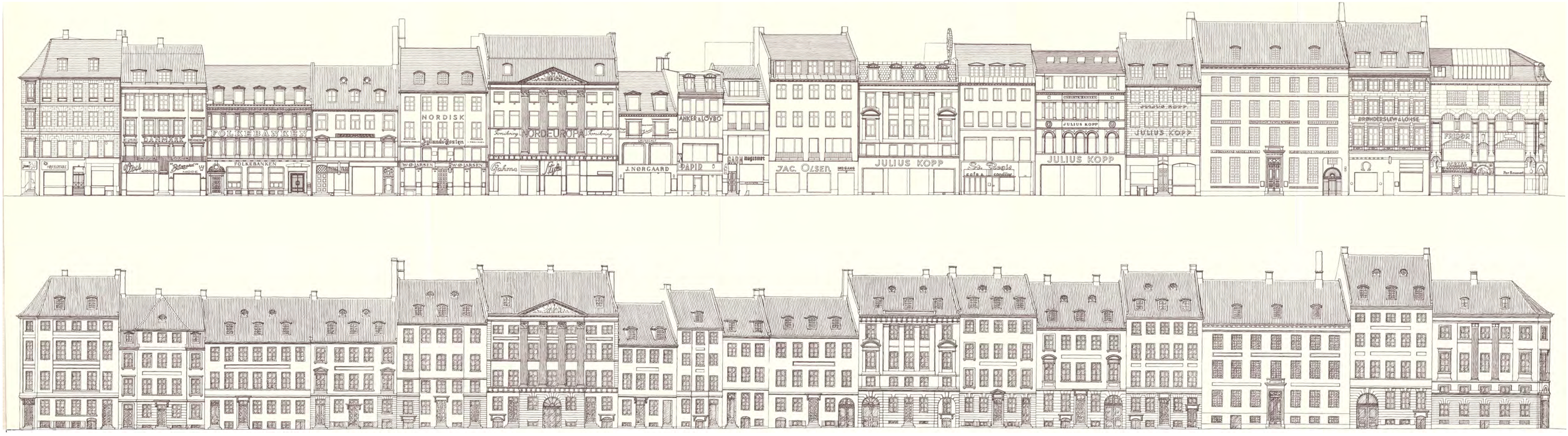


TAVLE 1
Øverst: Opmåling af Amagertorv 1-33
Nederst: Rekonstruktionstegning
Mål 1:300 1964

Der var oprindelig og indtil 1870 konsolbåren dækplade over kældernedgangen. Pudsning og oliemaling af facaden omtales først 1850.

ADMIRALGADE 21/
DYBENSGADE 26
Matr. nr. 164, Øster kvarter
Hjørnehus: Fredet i klasse B

*Beskrivelse:* Grundmuret *hjørnebygning* i 4 fag til Admiralgade, 1 skråt hjørnefag og 4 fag til Dybensgade, kælder og 3 etager. Facaden pudset og malet grå. Nedgang til kælderbutik i hjørnet, om denne og vinduet derover en fælles indfatning, malet mørkegrå. Kordongesimsen ligeledes malet mørkegrå. Vinduerne i hjørnefaget er i 2. etage udsmykket med indfatning og konsolbåren segmentfronton, i 3. etage med indfatning, alt malet mørkegråt. Profileret hovedgesims med sparrehoveder. Heltag med tegl, heri 5 kviste. Bagside pudset og malet lysegul.
*Bygningshistorie:* Hjørnehuset er opført 1797–99 for blikkenslager Christian Pedersen. Oliemaling af facaden omtales første gang i 1810. Siden hen ingen væsentlige ændringer.

ADMIRALGADE 22
Matr. nr. 153, Øster kvarter
Forhus: Fredet i klasse B

*Beskrivelse:* Grundmuret *forhus* i 7 fag, kælder og 4 etager. Facaden er pudset i kvadre i kælder og 1. etage, herover glat afpudset, malet grå. Port i midterfaget. Kordongesims. Omkring vinduerne i midterfaget og yderfagene er i 2. etage profilerede indfatninger med fordakninger, om samme vinduer i 3. etage profilerede indfatninger. Under 3. etages vinduer et profileret bånd over hele facaden. Muret hovedgesims. Heltag med tegl, heri 5 kviste. Bagsiden er i 1 enkelt-, 1 dobbeltfag, resten bag sidehuse. Pudset og kalket gul.
*Bygningshistorie:* Forhuset er opført 1845–46 for grosserer Harboe. Gesimsen under 3. etages vinduer samt vinduesindfatningerne omtales først i 1868, hvor facaden også oliemaledes.

ADMIRALGADE 23/
DYBENSGADE
Matr. nr. 190, Øster kvarter
Hjørnehus: Fredet i klasse B

*Beskrivelse:* Grundmuret *hjørnehus* i 5 fag til Admiralgade, 1 skråt hjørnefag og 6 fag til Dybensgade, kælder og 2 etager. Til Admiralgade er yderfaget svagt fremspringende. Facaden er i kælderetagen pudset i kvadre, herover glat, malet i grå farver. Butik i kælderen med nedgang fra hjørnet. Over kælderen et profileret bånd, over 1. etage profileret kordongesims. Hjørnevinduet har i 2. etage indfatning med fordakning, i 3. etage er solbænke under alle vinduer. Profileret hovedgesims med sparrehoveder. Heltag med tegl, heri 3 kviste.
*Bygningshistorie:* Forhuset er opført 1799–1800 for guldsmed Christian Nielsen Lindbach. Siden opførelsen er dækplader og konsoller over kældernedgangene fjernet (1856). Fra 1871 omtales en kælderbutik i hjørnet. I begyndelsen af 1880'erne blev bygningen forsynet med sålbænke under 3. etages vinduer, samt gennemgående bånd over kældervinduerne. Oliemalingen af facaden omtales fra o. 1870.

ADMIRALGADE 24

Se Ved Stranden 14.

ADMIRALGADE 25/
LAKSEGADE 32
Matr. nr. 191, Øster kvarter
Hjørnehus: Fredet i klasse B

*Beskrivelse:* Grundmuret *hjørnehus* med 5 fag til Admiralgade, 1 skråt hjørne og 4 fag til Laksegade, kælder og 3 etager. Pudset og malet i grå farve. Over 1. etage en kordongesims og i højde med denne er over de 2 indgange til 1. etage og hjørnefaget anbragt dækplader med konsoller og indfatninger. Vinduerne i 1. og 2. etage mangler poste og sprosser. Frise over 2. etage, hjørnefaget med dækplade, konsoller og indfatning. Indfatning om hjørnefaget i 3. etage, hovedgesims med sparrehoveder. Tegltag med 5 kviste.
*Bygningshistorie:* Hjørnebygningen er opført 1797–98 for guldsmed Christen Niels Lindbach. Oprindelig var der indgang til 1. etage i det skrå hjørnefag, men denne fjernedes mellem 1851 og 1858. Samtidig indrettedes kælderbutikken. Oliemalet første gang i 1850'erne.

ADMIRALGADE 26

Se Boldhusgade 2

ADMIRALGADE 28

Se Boldhusgade 1

AMAGERTORV 1/
HØJBRO PLADS 2/
LÆDERSTRÆDE 2
Matr. nr. 50, Strand kvarter

*Beskrivelse:* Grundmuret *hjørnebygning* i 5 fag mod Amagertorv, 4 fag mod Højbro Plads, 6 fag mod Lærderstræde, samt 2 skrå hjørnefag; kælder og 4 etager. Kælderen og 1. etage indrettet til butikker. Facaden i 1. etage pudset glat og malet mørkerød, i de øvrige etager pudset i fuger og malet hvid. Over 1. etage en kordongesims, mellem hver af de øvrige etager vandrette, dobbelte bånd. Omkring vinduerne i hjørnefagene indfatninger. Under samtlige vinduer i 4. etage en fordybning, i smigfagene med stukkatur. Heltag med metalbelægning og 2 kviste til hver side.
*Bygningshistorie:* Hjørnehuset er opført 1796–97 for hørkræmmer Christian Stæhr. Facaden var oprindelig dekoreret med kordongesims, bånd, fordybninger med stukkaturarbejde (over 2. etage), hovedgesims med sparrehoveder, ligesom der omkring



*Admiralgade 26, 24, 22 og 20. (Fot. 1962)*

nedgangen til kælderen og indgangen til 1. etage var indfatninger og konsolbårne dækplader. Ejendommen fik sit nuværende udseende ved en ombygning i 1854, hvor bl. a. den øverste etage ombyggedes fra mezzaninetage til en fuld etage. Butiksindretningen (med store ruder) stammer fra 1927. Oliemaling af facaden omtales først fra 1887.

AMAGERTORV 2/
KØBMAGERGADE 1
Matr. nr. 1, Frimands kvarter

*Beskrivelse:* Grundmuret *hjørnehus* på 3 fag til Amagertorv, 9 fag til Købmagergade samt et smigfag, kælder og 4 etager. Facaden er i kælder og 1. etage under istandsættelse – resten er pudset og malet hvid. Vinduerne i 2. etage har indfatninger med fordakning, mens vinduerne i 3. etage kun har indfatninger. Over 2 etages vinduer en gesims og mellem vinduerne i 4. etage lisener, som bærer hovedgesimsen, der har sparrehoveder. Skiferdækket mansardtag med 2 kviste til hver gade.
*Bygningshistorie:* Hjørnehuset er opført i 1826–27 for agent Joh. Chr. Lund. I 1841 pudsedes og maledes facaden, og der blev indrettet butik i 1. etage.

AMAGERTORV 3/
LÆDERSTRÆDE
Matr. nr. 49, Strand kvarter

*Beskrivelse:* Grundmuret *forhus* i 5 fag, 4 etager. 1. etage indrettet til butik. Facaden pudset og malet lys gråbrun. 1. etage dækket af skilte. De 3 midterste fag i 2. og 3. etage i et fremspring, omkring vinduerne i disse etager indfatninger, over vinduerne i 2. etage konsolbårne gesimser. Under 3. etages vinduer konsolbårne sålbænke og over vinduerne gesimser. Gesimserne og sålbænkene er sammenhængende i de 3 midterfag. Under 4. etages vinduer sålbænke. Profileret hovedgesims; tegltag med 3 kviste. *Sidehus:* 2 grundmurede fag til gaden (Læderstræde), 5 til gården, 3 etager. Facaden pudset og hvidmalet. 3 lisener til gaden. Indgang i 1. etage, ved siden af denne et rundt vindue. Over 1. etage kordongesims. Vinduerne har små ruder. Halvtag med skifer. 2 kviste.
*Bygningshistorie:* Forhuset er opført 1796 for silke-, kattun- og lærredshandler Nicolaj Petersen. Huset var oprindelig i 3 etager med kvist over 3 fag og mansard til gaden, men 4 etager til gården. Facaden var dekoreret i fremspringets 1. etage med refendsfugning, under 2. etage med bånd og mellem 2. og 3. etage med for-

dybning. Om indgange til kælder og 1. etage var der indfatninger og konsolbårne dækplader. I 1854 blev ejendommen forhøjet til 4 etager med heltag. Facaden blev samtidig ændret til nuværende udseende.

AMAGERTORV 4
Matr. nr. 2, Frimands kvarter

*Beskrivelse:* Grundmuret *forhus* på 7 fag, deraf 2 brede yderfag, kælder og 3 etager. Facaden er i kælder og 1. etage beklædt med sorte og hvide stenplader, resten er pudset og malet grå. Butiksindretning i 1. etage. Om vinduerne i 2. etage smalle indfatninger. Kraftig profilet hovedgesims. Skiferdækket heltag med 5 kviste.
*Bygningshistorie:* Forhuset er opført før 1753, og stammer muligvis fra før Københavns brand i 1728. I 1753 stod bygningen med 5 enkelte og 2 dobbelte fag og med port i de 2 midterfag, desuden var der frontispice over 3 fag. I det 19. århundrede blev kvisten fjernet og huset fik den nuværende tagudformning. I 1884 blev facaden pudset og malet. Samtidig med at den oprindelige port blev sløjfet ca. 1852, indrettedes der butik i kælder og 1. etage.

AMAGERTORV 5/
LÆDERSTRÆDE 6
matr. nr. 48, Strand kvarter

*Beskrivelse:* Amagertorv 5: Grundmuret *forhus* i 7 fag, 3 etager. 1. etage indrettet til butik. Hovedindgang med indfatning og trekantsfronton. Kordongesims. Over 2. etages vinduer et bånd. Mellem vinduerne såvel i 2. som i 3. etage pilastre. Facaden er pudset og hvidmalet. Samtlige vinduer er sprosseløse. Hovedgesims med sparrehoveder, derunder en frise. Bliktag med 5 kviste. Læderstræde 6: Grundmuret *sidehus* på 6 fag og 3 etager med gavl på 2 fag mod Læderstræde. Facaden hvidmalet. Gavlen er fra gade til tag forsynet med 3 lisener. Disse bliver brudt af et bånd i 1. etage og af kordongesimsen under 2. etage. Over 3. etages vinduer muret hovedgesims, derover skiferklædt heltag.
*Bygningshistorie:* Amagertorv 5: Forhuset er opført 1796–97 for isenkræmmer Martin Winther. Facaden var oprindelig med kordongesims og bånd, hovedgesims med sparrehoveder, samt fordybning med stukkaturarbejde over 5 fag mellem 2. og 3. etage. Endvidere var indgangen til 1. etage forsynet med indfatning og konsolbåren dækplade. Den nuværende udsmykning stammer fra 1879, da huset blev grundigt ombygget. Læderstræde 6: Sidehuset er opført samtidig med og for samme ejer som Amagertorv 5. Oprindelig var gavlen mod Læderstræde kun på 1 fag og taget var et halvtag. I 1807 blev gavlen ændret til 2 fag og i 1879 fik bygningen nyt tag.

AMAGERTORV 6
Matr. nr. 3, Frimands kvarter
Forhus: Fredet i klasse A

*Beskrivelse:* Grundmuret *forhus* på 5 fag, samt et bredt portfag, kælder og 3 etager. Hele facaden står i blankstensmur med sandstensornamentik. Indgang i det vestre yderfag til 1. etage og portgennemgang i det østre yderfag med dekoreret indfatning af sandsten, desuden 2 store butiksfag i stueetagen. Bånd mellem alle etager og 2 store gavlkviste hver over 3 fag, dekoreret som den øvrige facade. Kobberdækket heltag. Bagsiden: Grundmuret ottekantet trappetårn og kvist over 1 fag.
*Bygningshistorie:* Den gamle borgmestergård er opført i 1616 for rådmand og senere borgmester Mathias Hansen. Den oprindelige sandstensudsmykning er for størstedelens vedkommende fornyet ved en restaurering i 1898, ledet af arkitekt Hans J. Holm. Underetagen er helt ombygget. Et oprindeligt trappetårn blev nedrevet i 1731 og erstattet af et bindingsværktrappehus, som igen er veget for en rekonstruktion af det oprindelige trappehus.

AMAGERTORV 7/
LÆDERSTRÆDE 8
Matr. nr. 47, Strand kvarter

*Beskrivelse:* Amagertorv 7: Grundmuret *forhus* i 5 fag, kælder og 3 etager. Kælder og 1. etage indrettet til butikker. Over 1. etage en kordongesims. Over vinduerne i 2. etages yderfag konsolbårne trekantsfrontoner. Mellem 2. og 3. etage i de 3 midterste fag en fordybning med stukkatur. Omkring vinduerne i 3. etages yderfag indfatninger. Facaden pudset og malet mørkegrå i underetagen, herover lysere grå. Facadeudsmykningen er hvid. Læderstræde 8: Grundmuret *forhus* i 4 enkelte og 1 midtplaceret dobbelt fag, 3 etager. Facaden pudset, underetagen malet grå. Butik i underetagen, hovedindgang i yderfag mod øst; herover kordongesims. Under 2. etage et vandret bånd. Indfatninger om vinduerne i midterfaget i 2. og 3. etage. Mellem 2. og 3. etage fordybninger i 2 yderfag. Profileret hovedgesims. Heltag med tegl, heri 2 kviste.
*Bygningshistorie:* Amagertorv 7: Forhuset opført 1797–98 for silke- og klædekræmmer Peter Thomsen. Oprindelig var facaden fuget i kælder og 1. etages yderfag, ligesom der var indgang til butik i 1. etage med indfatning og konsolbåren dækplade. Læderstræde 8: Forhuset er opført samtidig med Amagertorv-huset. Oprindelig var der gennemfart i det dobbelte fag, men denne blev fjernet ved en ombygning af 1. etage i 1872.

AMAGERTORV 8
Matr. nr. 4, Frimands kvarter

*Beskrivelse:* Grundmuret *forhus* på 5 fag, kælder og 3 etager. Facaden står i blankstensmur med 4 murede lisener mellem 1. etage og den profilerede hovedgesims.



*Amagertorv 1–9. (Fot. 1962)*

I vestre yderfag indgang til 1. etage og i det østre yderfag portgennemgang med smedet jernlåge. I 1. etage et stort butiksvindue over de 3 midterste fag. Alle vinduerne er uden sprosser og poste. Skiferdækket heltag med 3 brede kviste.
*Bygningshistorie:* Forhuset er opført i 1737–38 for glarmester Jens Pedersen. I 1749 stod det som et 5 fags grundmuret hus med 3 etager og kvist over 3 fag, samt port i det ene yderfag. Omkring 1800 blev kvisten nedrevet. Facadeudsmykningen er fra 1886.

AMAGERTORV 9/
LÆDERSTRÆDE 10
Matr. nr. 46, Strand kvarter

*Beskrivelse:* Amagertorv 9: Grundmuret *forhus* i 5 fag, kælder og 4 etager. Kælder og 1. etage indrettet til butik. De 3 midterste fag i 2., 3. og 4. etage er i en fordybning. Over 1. etage en kordongesims, over 2. etage et bånd, under vinduerne i 2. etages yderfag sålbænke. Facaden pudset og hvidmalet. Vinduerne, undtagen 4. etages, er sprosseløse. Profileret hovedgesims, bliktag med 3 kviste. Læderstræde 10: Grundmuret *forhus* i 4 fag, 4 etager. Facaden pudset og malet mørkegrå i underetagen, herover gullig. Butik i underetagen. Kordongesims over 1. etage. Profileret hovedgesims. Skifertag.
*Bygningshistorie:* Amagertorv 9: Forhuset er opført 1798–1800 for klædekræmmer J .A. Bechmann. Oprindelig var 1. etages yderfag med kvaderfugning, herover var kordongesims. Over nedgangen til kælderen var konsolbåren dækplade. I 1. etage var der indgang til butik med indfatninger og konsolbåren dækplade. Den oprindelige butiksfacade blev ombygget omkring 1830 og i 1870. Læderstræde 10: Forhuset blev opført samtidig med Amagertorvhuset. I 1902 blev denne bygning stærkt ombygget, såvel faginddelingen (opr. i 5 fag) som etagehøjder og murtykkelsen blev ændret.

AMAGERTORV 11
Matr. nr. 45, Strand kvarter

*Beskrivelse:* Grundmuret *forhus* i 7 fag, hvoraf de 3 midterste i et fremspring. 4 etager. 1. etage indrettet til butikker. Over 1. etage en kordongesims. I fremspringet 4 kanellerede pilastre, der hviler på kordongesimsen. Under 3. etage et bånd med sparrehoveder, der brydes af pilastrene. Over 4. etage et bånd. Over de 3 midterste fag en frontispice med relief, på begge sider heraf hovedgesims med

sparrehoveder. Samtlige vinduer er sprosseløse. Facaden er blankstensmur. Mansardtag med tegl, heri 2 kviste.
*Bygningshistorie:* Forhuset er opført 1799–1802 for klædekræmmer Peter Wasserfall. Facaden var oprindelig dekoreret med kvaderfugning i 1. etages midterfag samt med fordybninger over alle vinduer i 3. etage, hvoraf de 3 midterste (i fremspringet) var med stukkaturarbejde. Over 2 nedgange til kælderen fra gaden var der konsolbårne dækplader, mens der i 1 fag var portgennemkørsel med dobbelte porte for. De store butiksfacader stammer fra 1885 og 1887, mens taget blev ændret i 1903 fra sadeltag til mansardtag. Sidstnævnte år blev porten sløjfet.

AMAGERTORV 15
matr. nr. 43, Strand kvarter

*Beskrivelse:* Grundmuret *forhus* i 3 fag, 4 etager. Facaden pudset og malet hvid. I 1. og 2. etage, der er indrettet til butik, er facaden dog beklædt med gule metalplader. Vandrette bånd under vinduerne i 3. og 4. etage. Samtlige vinduer er sprosseløse. Profileret hovedgesims, mansardtag med blik, 2 vinduer.
*Bygningshistorie:* Forhuset er opført 1799–1800 af murermester C. C. Martens (sammen med Læderstræde 16). Oprindelig var midterfaget i fremspring, heri var en fordybning over 2. etage med stukkaturarbejde, samt bånd over 3. etages vinduer. Over 1. etage var en kordongesims, under 2. etages vinduer et bånd, mens hovedgesimsen var med sparrehoveder. Over en nedgang fra gaden var en dækplade, som imidlertid blev fjernet før 1850. Facaden blev totalt ændret i 1871 og 1899.

AMAGERTORV 17
Matr. nr. 42, Strand kvarter

*Beskrivelse:* Grundmuret *forhus* i 3 fag, kælder og 3 etager. Kælder og 1. etage indrettet til butik. Kordongesims; facaden herover pudset og malet lysegrøn. Samtlige vinduer er sprosseløse. Hovedgesims med sparrehoveder. Tegltag, heri atelliervindue.
*Bygningshistorie:* Forhuset er opført som en én-etages bygning i 1796 for chokolade- og lakfabrikør Joh. Fr. Treschow (sammen med Læderstræde 18). Forhøjet til 3 etager i 1826. Det nuværende atelliervindue i taget er opsat 1894, mens facaden blev totalt ombygget i 1874 og 1904.

AMAGERTORV 19
Matr. nr. 41 Strand kvarter

*Beskrivelse:* Grundmuret *forhus* i 5 fag, 4 etager. 1. etage indrettet til butik. Facaden er i denne etage beklædt med marmor, herover pudset og malet hvid. Nye, sprosseløse vinduer i 2. etage, for disse rækværk. Hovedgesims med sparrehoveder. I taget en kvist over alle 5 fag.
*Bygningshistorie:* Forhuset er opført 1799–1800 for købmand W. A. Rasch. Huset var oprindelig i 3 etager, hvor facaden var dekoreret med kordongesims, fordybning over 3 fag mellem 2. og 3. etage (hvori var stukkaturarbejde), hovedgesims med sparrehoveder, gennemkørsel i 1 fag (mod vest), konsolbåren dækplade over indgangen fra gaden, samt heltag med 3 tagkviste. Denne bygning blev forhøjet med 1 etage 1852, mens tagetagen blev udbygget 1889 og i dette århundrede. Facadedekorationen er blevet fjernet efter århundredskiftet.

AMAGERTORV 20
Matr. nr. 10, Frimands kvarter
Fredet i klasse B

*Beskrivelse:* Grundmuret *forhus* på 6 fag, kælder og 4 etager. Facaden er i 1. etage beklædt med marmor, resten er pudset og malet hvid. Omkring alle yderfag trukne indfatninger, endvidere fordybninger i vinduesbøsningerne. Bånd mellem 2. og 3. etage og mellem 3. og 4. etage. Under hovedgesimsen spredtstillede volutkonsoller. Mansardtag med tegl og halvvalm mod vest, samt 3 tagkviste mod gaden.
*Bygningshistorie:* Forhuset er opført for rådmand Kønnemann i 1731, da i 3 etager med gavlkvist over 2 fag. Butiksindretning i kælder og 1. etage fra 1800. Mellem 1800 og 1825 var der portal med billedhuggerarbejde ved siden af indgangen til 1. etage, samt en kældernedgang med konsolbåren dækplade. Bygningen blev i 1844 forhøjet til 4 etager med heltag.

AMAGERTORV 21
Matr. nr. 40, Strand kvarter

*Beskrivelse:* Grundmuret *forhus* i 5 fag, 3 etager og en mezzaninetage. Butik i 1. etage. Kordongesims. Yderfagene i mezzaninetagen i et fremspring. Mellem mezzaninen og 2. etage et vandret bånd. Omkring vinduerne i 2. etages yderfag pilastre, herover segmentfronton. De 3 midterste fag i 2. og 3. etage indrammes af 4 pilastre, der går over begge etager; mellem disse etager i de 3 midterste fag et bånd, der brydes af pilastrene. Vinduerne er uden sprosser. Hovedgesims med sparrehoveder. Mansardtag med blik, 4 vinduer.
*Bygningshistorie:* Forhuset er opført 1796–98 af murermester Lauritz Thrane. Facaden var oprindelig med kvaderfugning i kælder og 1. etage, samt med triglyffer i frisen under hovedgesimsen, og med attika over de 3 midterfag. Over en nedgang fra gaden var der konsolbåren dækplade, samt i 1. etage, en portgennemkørsel (mod øst). Attika'en blev fjernet før 1846, mens det oprindelige heltag blev ændret til mansardtag i 1895.

AMAGERTORV 23
Matr. nr. 39, Strand kvarter

*Beskrivelse:* Grundmuret *forhus* i 5 fag, 4 etager. 1. og 2. etage indrettet til butik. Facaden pudset og malet mørkegrøn i 1. etage, herover lysegrøn. Mellem 2. og 3. etage et vandret bånd. Samtlige vinduer sprosseløse. Hovedgesims med sparrehoveder. Bliktag med 3 kviste.
*Bygningshistorie:* Forhuset er opført 1796–98 for kræmmer Otto Didrik Lorentzen. Facaden var oprindelig dekoreret i 1. etage med kvaderfugning og kordongesims, ligesom der over 2. etages vinduer fandtes en fordybning med stukkaturarbejde. Endvidere havde yderfagene indfatninger og sålbænke. Fra gaden var der 2 opgange til 1. etage, den ene med gesims og trekantsfronton på konsoller. De nuværende store vinduesflader i 1. og 2. etage er resultatet af en ombygning i 1905.

AMAGERTORV 27
Matr. nr. 37, Strand kvarter

*Beskrivelse:* Grundmuret *forhus* i 5 fag, kælder og 4 etager. Kælder og 1. etage indrettet til butikker; facaden er i disse etager dækket af skilte, herover pudset i kvadre og malet lysegul. Over 1. etage en kordongesims. Gennemgående bånd under 3. etages 3 midterfag. Sålbænke under yderfagene i 2. og 3. etage. Vinduerne er sprosseløse, undtagen i 4. etage og kvisten. Profileret hovedgesims, tegltag med 3 kviste.
*Bygningshistorie:* Forhuset er opført 1797–98 af tømrermester I. Heinrich Meyer (sammen med Læderstræde 30). Facaden var oprindelig med kvaderfugning i 1. etage, hvorover var kordongesims og 3 fordybninger over 2. etage med stukkaturarbejde. Over nedgangen fra gaden til kælderen var konsolbåren dækplade. Der var 2 opgange til 1. etage. Bygningens nuværende udseende stammer fra ombygninger i 1858 og 1901.

AMAGERTORV 29
Matr. nr. 36A, Strand kvarter
»Det Petersenske Jomfrukloster«
Forhuset: Fredet i klasse A

*Beskrivelse:* Grundmuret *forhus* i 7 fag, 4 etager. Facaden pudset og malet lysegrå. Mod vest en blænding, heri gennemfart med slutsten samt et vindue. Hovedindgang med indfatning og dækplade i sandsten midt i huset. På hver side af denne et profileret bånd over soklen. Mellem 1. og 2. etage bånd med indskrift. Mellem 2. og 3. etage er fordybninger over de 3 midterfag (med inskription) samt over hver af de 2 yderfag (med rosetter i sandsten). Mellem 3. og 4. etage et vandret bånd. Hovedgesims med sparrehoveder, tegltag med 3 kviste.
*Bygningshistorie:* Forhuset er opført 1798–99 af arkitekt J. B. Guione som erstatning for en bygning af næsten samme udseende, der var opført af hofarkitekt C. F. Harsdorff 1768–69 (brændt 1795). Guione's bygning var oprindelig i 3 etager med gennemgående kordongesims over 1. etage, men uden port. Omkring 1880 blev bygningen forhøjet med 1 etage til gaden. I 1918 blev huset forhøjet mod gården, og samtidig blev underfacaden ført tilbage til ældre skikkelse før 19. århundredes ombygninger. Portgennembrydningen blev foretaget i 1918.

AMAGERTORV 31
Matr. nr. 35 A, Strand kvarter

*Beskrivelse:* Grundmuret *forhus* i 5 fag, 4 etager. Butikker i underetagen med store butiksvinduer. Facaden med marmorbeklædning. Herover er facaden pudset i kvadre og malet hvid. Over 1. etage en kordongesims. Indfatninger med fordakninger om 2. og 3. etages vinduer, herunder vandrette bånd. Under 2. etages vinduer fordybninger i hvert fag. Indfatninger om vinduerne i 4. etage. Profileret hovedgesims med tandsnit. Heltag med tegl, 3 kviste.
*Bygningshistorie:* Forhuset er opført 1808–10 for buntmager I. D. Liebenberg. Facadeudsmykningen var oprindelig følgende: Kvaderfugning i kælder og 1. etage, 3 fordybninger med stukkaturarbejde over 2. etage, en fordybning over 3. etage, kordongesims, bånd og hovedgesims med sparrehoveder. Denne udsmykning blev ændret omkring 1850 til den nuværende. Samtidig blev en dørindfatning med konsolbåren dækplade om kældernedgangen fjernet.

AMALIEGADE 1

Se Sankt Annæ Plads 13.

AMALIEGADE 4
Matr. nr. 115 A
Sankt Annæ øster kvarter
Forhus, sidehus, baghus:
Fredet i klasse B

*Beskrivelse:* Grundmuret *forhus* i 5 fag, kælder og 3 etager. Fra gaden en kældernedgang i det ene yderfag og i det andet en gennemkørsel med vindue over. Facaden er kvaderpudset under kordongesimsen, ovenover samme glatpudset, alt malet hvidt. Sålbænke i 1.–3. etage, sammenhængende i 2. etage. Vinduesindfatninger i 2.–3. etage, i 2. etage tillige fordakninger. Profileret hovedgesims med konsoller. Heltag med skifer, heri 3 kviste. Grundmuret *sidehus* i 11 fag, kælder og 3 etager. Facaden pudset og hvidmalet. Profileret hovedgesims. Heltag med tegl og 5 kviste. Grundmuret *baghus* i 4 fag, kælder og 3 etager. Gennemkørsel i 2 fag med vindue over. Facaden hvidmalet. Profileret hovedgesims. Teglklædt mansardtag med 1 kvist i den nedre del.
*Bygningshistorie:* For- og sidehus er opført 1828–29 for grosserer Rønnenkamp. Ved en ombygning 1870–71 lod etatsråd Buntzen begge bygninger forhøje med ca. 4 alen, forhusets mansardtag udskifte med heltag, sidehusets med halvtag. Baghuset

er opført før 1828. Ombygget 1870–71, ved hvilken lejlighed bl. a. etageinddelingen ændredes. Forhusets facade omtales første gang oliemalet i 1900.

AMALIEGADE 8
Matr. nr. 388
Sankt Annæ øster kvarter
Fredet i klasse A

*Beskrivelse:* Grundmuret *forhus* i 7 fag, kælder og 3 etager. Midtrisalit på 3 fag. Gennemkørsel i 2 fag med halvrundt vindue over, placeret i en blænding prydet med slutsten. I midtrisalitten er kælderen kvaderpudset, mens facaden i øvrigt er glatpudset og hvidmalet. I midtrisalitten er bånd over kældervinduerne, i de øvrige etager sålbænke. Facaden er i øvrigt forsynet med kordongesims og et bånd over 3 fag mellem 2. og 3. etage. Over midtrisalitten en frontispice med relief. Profileret hovedgesims med sparrehoveder. Alle vinduer er småsprossede. Heltag med tegl, heri 2 brede og 2 små runde kviste. Grundmuret *sidehus* i 7 fag plus smigfag, kælder og 3 etager. Facaden pudset glat. Profileret hovedgesims. Halvtag.
*Bygningshistorie:* Forhuset er opført 1785 for hoftømrermester Andreas Pfützner. Sidehuset er fra samme tid.

AMALIEGADE 9
Matr. nr. 155
»Den collinske Gård«
Sankt Annæ øster kvarter
Fredet i klasse B

*Beskrivelse:* Grundmuret *forhus* i 7 fag, kælder og 3 etager samt gavlkvist over 3 fag. Midtrisalit i 3 fag. I 2 fag en gennemkørsel med indfatning om. Til kælderen en nedgang med konsolbåren dækplade over. Facaden glatpudset og hvidmalet. Gennemgående bånd over kælderen, sålbænke i 1. og 3. etage samt i gavlkvisten, disse sammenhængende i midtrisalitten. Over 1. etage i risalitten en konsolbåren gesims samt et bånd mellem 2. og 3. etage. Hovedgesims. Heltag med tegl, gavlkvisten afvalmet. Foran denne bygning er mod gaden et *smedejernsgitter* med 4 piller af sandsten. Grundmuret *sidehus* i 6 fag, kælder og 3 etager. De 2 yderfag skrå. 2 kældernedgange. Alle vinduer småsprossede. Profileret hovedgesims. Muret kvist over 1 fag med trekantsfronton. Teglklædt heltag. Begge bygninger er gulkalkede mod gården.
*Bygningshistorie:* Det tilbagetrukne forhus er opført 1752 for stolemager Peder Svendsen. En frontispice over 3 fag er veget til fordel for den nuværende kvist mellem 1769–1802. En oprindelig dækplade af træ udskiftedes i 1838 med en lignende af sandsten. Facadeudsmykningen (bånd, vinduesindfatninger m. v.) omtales først fra 1880'erne, men stammer formentlig fra omkring 1800. Sidehuset er opført 1752–69 som en 1 etages bindingsværksbygning. Det blev dog allerede inden 1802 omsat i grundmur samt forhøjet med 2 etager. Smedejernsgitteret og de 2 søjler stammer fra omkring 1800.

AMALIEGADE 11
Matr. nr. 154
Sankt Annæ øster kvarter
Forhuset og 2 mellembygninger:
Fredet i klasse B

*Beskrivelse:* Grundmuret *forhus* i 5 fag, kælder og 4 etager. Midtrisalit på 3 fag. Butik i kælderen. I det ene yderfag en gennemkørsel med indfatning, der foroven krones af en sandstenskartouche, det hele placeret i en blænding. I det andet yderfag en tilsvarende blænding. Vinduesindfatninger i alle etager. Kordongesims, gesims under 4. etages vinduer. Yderfagene i 2. og 3. etage ligger i blændinger, der strækker sig over begge etager, i 4. etage ligger yderfagene ligeledes i blændinger. Profileret hovedgesims med sparrehoveder. Heltag med skifer, heri 4 kviste med segmentgavle. Grundmuret *mellembygning* i 8 fag, 3 etager og gavlkvist over 4 fag. Gennemkørsel i 2 fag. Facaden pudset og malet lyserød. Profileret hovedgesims, der brydes af gavlkvisten. Teglklædt heltag med 1 kvist. I gavlkvisten yderligere 3 små vinduer. *Bindingsværksmellembygning* i 5 fag, 2 etager med gavlkvist over 3 fag. Til højre for 1. etages 5 fag en bred indkørsel og trappe, der fører op i huset. Brunmalet træværk, røde tavl. Heltag med tegl.
*Bygningshistorie:* Forhuset er opført 1754–55 for bødker Jan Jansen som en 3 etages bygning med frontispice over 3 fag. Frontispicen fjernet mellem 1816–36. Bygningen forhøjedes 1872–74, dels ved at 3. etage forøgedes med ca. 1 alen dels ved at en 4. etage påbyggedes. Baghuset mod forgården er bygget i 1753 for Jan Jansen. 1. etage af forsiden grundmuret 1802, gavlen i 1875. Baghuset mod baggården er ligeledes fra 1753. 1. etage af forsiden omsat i grundmur i 1855.

AMALIEGADE 12
Matr. nr. 120
Sankt Annæ øster kvarter
Forhuset: Fredet i klasse B

*Beskrivelse:* Grundmuret *forhus* i 7 fag, kælder og 4 etager. Midtrisalit på 3 fag. I det ene yderfag en port placeret i en blænding. Portbuen – som omgiver et halvrundt vindue – har profileret kæmfer og bueryg samt slutsten. Facaden pudset glat og malet hvid. Sålbænke i 1.–2. etage samt 3. etage i midtrisalitten. Over 1. etage kordongesims. Mellem 2. og 3. etage er 3 fordybninger. Under 4. etage 2 bånd. Profileret hovedgesims med sparrehoveder. Mansardtag med tegl.
*Bygningshistorie:* Forhuset er opført 1753–55 af hofbygmester Niels Eigtved for tømmerhandler Lindenhoff. Det var da på 3 etager med frontispice over 3 fag, grundmuret på nær gavlene. I 1899 forhøjedes bygningen med 1 etage med mansard. I perioden 1802–45 omtales underfacaden med kvaderfugning i midtrisalitten, mens overfacadens puds og oliemaling omtales første gang i 1866.

AMALIEGADE 13
Matr. nr. 151
Sankt Annæ øster kvarter
Forhus og sidehus:
Fredet i klasse B

*Beskrivelse:* Grundmuret *forhus* i 9 fag, kælder og tre etager. Midtrisalit over 3 fag. I 2 fag en port placeret i en blænding og forsynet med slutsten. I portbuen et halvrundt vindue. Facaden pudset glat og malet grå. Midtrisalitten smykket med bånd over kælderen, kvaderpudsning i 1. etage, vinduesindfatninger i 1. og 2. etage samt blændinger under 3. etages vinduer, alt sammen kronet af en frontispice. Kordongesims. Mansardtag med tegl, 4 kviste. Bagsiden gulmalet. Grundmuret *sidehus* i 5 fag, kælder og 3 etager. Facaden pudset og gulmalet. Muret hovedgesims. Teglklædt heltag med 3 kviste.
*Bygningshistorie:* Forhuset er opført 1755–56 af hofbygmester Niels Eigtved for studiosus Andreas Nicolaj Lund, forsiden var da i grundmur, resten i bindingsværk. Bagsiden omsat i grundmur mellem 1761–83. Mansardtaget omtales først i 1783. Sidehuset er opført i 1808.

AMALIEGADE 14
Matr. nr. 121
Sankt Annæ øster kvarter
Forhus og sidehus:
Fredet i klasse B

*Beskrivelse:* Grundmuret *forhus* i 7 fag, kælder og 3 etager. Midtrisalit i 3 fag. I 2 fag en gennemkørsel med vindue over. Fra gaden en kældernedgang. Midtrisalitten kvaderpudset i 1. etage, den øvrige facade glatpudset, alt hvidmalet. Facaden er forsynet med kordongesims og indfatninger om alle vinduer i kælder, 1. og 2. etage. Hovedgesims med tandsnit. Heltag med tegl, heri 4 brede kviste. Grundmuret *sidehus* i 7 fag, kælder og 3 etager. 2 nedgange til kælder og i det ene yderfag indgang til 1. etage. Facaden gulmalet. Profileret hovedgesims. Skiferheltag med 1 kvist.
*Bygningshistorie:* Forhuset er opført 1755 af hofbygmester Niels Eigtved for justitsråd Krøyer. Det var da grundmuret overalt på nær østgavlen. Indtil 1845 kronedes midtrisalitten af en frontispice. På dette tidspunkt ombyggedes hele 3. etage, idet der påbyggedes en ny (halv) etage, samtidig med at der påsattes en hovedgesims med sparrehoveder og tandsnit. De 4 tagkviste er fra omkring 1860. Sidehuset er opført mellem 1756–97. I 1845 påsattes en ny 3. etage.

AMALIEGADE 15–17
Matr. nr. 151
Sankt Annæ øster kvarter
Forhuse og sidehuse samt baghuse: Fredet i klasse A

*Beskrivelse:* Amaliegade 15: Grundmuret *forhus* i 5 fag, kælder og 3 etager. Siderisalitter på 1 fag; i den ene af disse en gennemkørsel med halvrundt vindue over og slutsten, det hele anbragt i en blænding. I det andet yderfag i underfacaden er vinduerne anbragt i en blænding og forsynet med indfatning og slutsten over 1. etage, over kældervinduet en fordakning. Sandstensfacade. I midtpartiet er bånd over kælderen og sålbænke under vinduerne i 1. etage. Kordongesims samt indfatninger om alle vinduer. Over 2. etage er i hvert fag en blænding, i yderfagene og midterfaget med sandstensdekoration. Siderisalitterne omfattes af lisener i overfacaden. Profileret hovedgesims. Heltag med tegl, heri 3 brede kviste. Grundmuret *sidehus* i 6 fag, kælder og 3 etager. Facaden hvidmalet. Alle vinduer småsprossede og indfattede. Kordongesims. Profileret hovedgesims. Teglklædt heltag med 3 kviste. Grundmuret *baghus* på 3 fag og 1 smigfag, 3 etager. Gennemkørsel og indgang til 1. etage begge med vindue over. Facaden hvidmalet. Kordongesims. Alle vinduer er småsprossede og med indfatninger. Profileret hovedgesims. Teglklædt heltag med 3 kviste. Amaliegade 17: Grundmuret *forhus* i 5 fag, kælder og 2 etager samt mezzaninetage. Kælder, 1. og 2. etage symmetrisk med nr. 15 og med samme facadeudsmykning. Vinduesindfatninger i mezzaninetagen. Profileret hovedgesims. Heltag med tegl, hvorpå en balustrade, i taget 3 brede kviste. Grundmuret *sidehus* i 7 fag, kælder og 3 etager. Facaden hvidmalet. Kordongesims. Alle vinduer er småsprossede og med indfatninger. Profileret hovedgesims. Teglklædt heltag med 5 kviste. Grundmuret baghus i 3 fag og 1 smigfag, kælder og 3 etager. Gennemkørsel i 1 fag. Kordongesims. Facaden hvidmalet. Alle vinduer småsprossede og med indfatninger. Profileret hovedgesims. Teglklædt heltag med 3 kviste.
*Bygningshistorie:* Amaliegade 15–17 er opført 1754–56 af hofbygmester Niels Eigtved for stenhuggerne Baske og Pfeiffer som 2 symmetriske bygninger. I 1871 forhøjedes nr. 15 med ca. 2 alen, således at de 3 etager blev omtrent lige høje. Nr. 17 derimod har stadig bevaret sin mezzaninetage. Oprindelig var der kun 2 sandstensvaser på hvert af husene. Det nuværende antal opnået henholdsvis i 1870'erne og i 1880'erne. Kældernedgangene blændet mellem 1802–33. Sidehusene er opført i 2 tempi, idet kun 4 fag eller 14½ alen af de nuværende bygninger er opført samtidig med forhusene, mens resten (dvs. 10½ alen eller 2 fag i nr. 15 og 3 fag i nr. 17) er tilbygget i 1905. Baghusene er opført mellem 1892–1905.

AMALIEGADE 16
Matr. nr. 122
Sankt Annæ øster kvarter
Forhus og sidehus:
Fredet i klasse B

*Beskrivelse:* Grundmuret *forhus* i 7 fag, kælder og 3 etager samt gavlkvist over 3 fag. Midtrisalit på 3 fag. I 2 fag en gennemkørsel med halvrundt vindue over, herover slutsten, det hele placeret i en blænding. Den hvidmalede facade er glatpudset med undtagelse af 1. etage i risalitten, der er refend-fuget. Indfatninger om samtlige vinduer i risalitten og gavlkvisten. Vinduerne i kælder, 1. etage og gavl-



*Amaliegade 21, 23, 25 osv. (Fot. 1959)*

kvisten har buede overkanter. I risalitten en profileret gesims mellem 1. og 2. etage, under 3. etage blændinger. Hovedgesimsen fortsætter hen over gavlkvisten, der afsluttes af en frontispice. Teglklædt mansard. På hver side af gavlkvisten en kvist. Grundmuret *sidehus* i 6 fag, kælder og 4 etager. Facaden pudset og grålmalet. Indgang til kælder samt indgang til 1. etage med vindue over. Alle vinduer småsprossede. Teglklædt heltag.
*Bygningshistorie:* Såvel for- som sidehus er opført 1756–57 af hofbygmester Niels Eigtved for hoftømmermester Johan Andreas Pfüntzer. Det var da foruden midtrisalitten smykket med en kordongesims af bremersten samt en altan med brædde-gelænder. Facadens nuværende udseende – bortset fra en fronton over 3 fag, der blev nedtaget i 1867 – stammer fra perioden 1757–99. Tagkvisten påsat i 1895.

AMALIEGADE 18
Matr. nr. 123
Sankt Annæ øster kvarter
Forhuset: Fredet i klasse A

Det gule palæ.
*Bygningshistorie:* Forhuset er opført 1764–65 af arkitekt Henrich Bargum. I mansardtaget var oprindelig 9 kviste mod gaden samt 1 stor 3 fags kvist mod gården. Ellers står bygningen i det væsentlige som ved opførelsen.

AMALIEGADE 21 A, B og C
Matr. nr. 146
»Morten Farums Gård«
Sankt Annæ øster kvarter
Fredet i klasse B

*Beskrivelse:* Grundmuret *forhus* i 7 fag, kælder og 3 etager. De 3 midterste fag i risalit. Facaden hvidmalet. Gennemkørsel i 2 endefag med halvrundt vindue over. I midtrisalitten indfatninger om vinduerne samt 3 fordybninger mellem 2. og 3. etage. Profileret kordon- og hovedgesims. Teglklædt heltag med 5 kviste.
Forreste mellembygning: *Bindingsværksbygning* i 9 fag, 3 etager. Trekantsgavl over 7 fag. I 2 fag en gennemkørsel. Murværket pudset glat og malet gult, træværket malet brunt. Heltag med tegl. I bagsiden går de 3 fag bag sidehuset; 2 etager med gavlkvist over 7 fag. Mansardtag med tegl. Endnu en *bindingsværks-mellembygning*, 2 etager. Bygningen viser sig mod gården i 7 fag, medens resten går bag sidehuset. I 2 fag en gennemkørsel. Over 1 fag en gavlkvist af brædder med 2 luger og udligger. Murværket glatpudset og gulmalet, træværket brunmalet. Mansardtag med tegl. Mellem disse 2 bygninger et *bindingsværkssidehus*, 2 etager med




*Amaliegade 49/Esplanaden 48. (Fot. 1940)*

gavlkvist over 2 fag. 1. etage inddelt i 10 fag, 2. etage i 7 fag. Indgang fra gården. 2. etage med udkragning. Murværket pudset glat og malet gult, træværket brunt. Mansardtag med tegl, 3 kviste.
*Bygningshistorie:* Forhuset er opført 1754–55 for kleinsmed Morten Nielsen Farum af hofbygmester Niels Eigtved. Det forreste tværhus bygget i 1751 i bindingsværk. Det bagerste tværhus samt det forbindende sidehus stammer derimod fra 1785–86.

AMALIEGADE 22
Matr. nr. 126
Sankt Annæ øster kvarter
Forhus og sidehus:
Fredet i klasse B

*Beskrivelse:* Grundmuret *forhus* i 7 fag, kælder og 4 etager. Midtrisalit i 3 fag. Gennemkørsel i 2 fag med slutsten over. Facaden er kvaderpudset i 1. etage, de øvrige etager glatpudsede, alt hvidmalet. Kordongesims og gennemgående bånd over kælderen og 2. og 4. etages vinduer. I 2. etage vinduesindfatninger med fordakninger (i midtrisalitten desuden ornamenter under fordakningen) samt fordybninger under vinduerne. I 3. etage sålbænke, i midtrisalitten tillige indfatninger og fordakninger. Hovedgesims med konsoller og ornamenter. Heltag med halvvalm, teglhængt. 1 bred kvist. *Sidehus* i 8 fag grundmur, kælder og 4 etager. Facaden pudset. Muret hovedgesims. Heltag med 3 kviste.
*Bygningshistorie:* Ejendommen er opført 1750–51 som ene af to ens komplekser (det andet nu nedrevet) som tømmerhandler Niels Aagesen lod opføre. Forhuset var oprindelig på 3 etager med frontispice over 3 fag samt heltag med halvvalm. Facaden var dekoreret med kvaderfugning i 1. etage samt indfatninger omkring vinduerne. 1845–46 undergik huset en gennemgribede ombygning, hvorved frontispicen forsvandt til fordel for en 4. etage. Samtidig fik facaden sit nuværende udseende. Ved samme lejlighed opførtes sidehuset. Arkitekt var N. Eigtved.

AMALIEGADE 23–25
Matr. nr. 143
Forhenværende fødselsstiftelse
Sankt Annæ øster kvarter
Fredet i klasse A

*Beskrivelse:* Sydlige *forhus:* Grundmuret forhus i 7 fag, kælder og 3 etager. Midtrisalit på 3 fag. I 2 fag en gennemkørsel med halvrundt vindue over og slutsten, det hele anbragt i en blænding. I risalitten er 1. etage kvaderpudset, den øvrige facade i blanke sten. Kordongesims. Kraftige vinduesindfatninger i kælder, 1. og 2. etage i risalitten. Mellem 2. og 3. etage i risalitten en fordybning i hvert fag.

Småsprossede vinduer. Profileret hovedgesims. Heltag med tegl, heri 3 brede kviste. Mellemste forhus: Grundmuret *forhus* i 7 fag, kælder og 3 etager. Midtrisalit over 3 fag. Småsprossede vinduer. Facaden pudset glat og malet hvid. I risalitten er knægtbårne sålbænke under vinduerne og gesims over 1. etage. Over 2. etage en fordybning med ornamenter. Kraftig hovedgesims med sparrehoveder. Heltag med tegl, heri 2 kviste. Over risalitten en attika. Nordlige forhus: Grundmuret *forhus* i 5 fag, kælder og 3 etager, hvoraf den øverste en mezzanin. Midtrisalit over 3 fag, hvoraf det midterste yderligere springer lidt frem. I det ene yderfag en gennemkørsel med indfatning om, placeret i en blænding; i det andet yderfag en tilsvarende blænding. Facaden er glatpudset og malet, i midterfaget kvaderpudset. Indfatninger om samtlige vinduer. Over kordongesimsen er yderfagene placeret i blændinger. I 2. etage fordakninger over vinduerne, disse er i risalitten rundbuede og forsynet med ornamenter. Under mezzaninetagens vinduer i yderfagene blændinger, i risalitten guirlander. Profileret hovedgesims, herover en attika. Mansardheltag med valm, teglhængt, 3 kviste. *Baghus* (under sydlige forhus), grundmuret i 1. etage der er inddelt i 5 fag, bindingsværk i 2. etage, der er inddelt i 9 fag, samt gavlkvist over 3 fag. Gennemkørsel. Småsprossede vinduer. Murværket pudset glat og malet gult, træværket brunmalet. Mansardtag med tegl, heri 2 brede kviste. Grundmuret *sidehus* (under mellemste forhus) i 9 fag, kælder og 3 etager. Facaden gulmalet. Småsprossede vinduer. Profileret hovedgesims. Heltag med tegl. Bagbebyggelse under nordlige forhus: Grundmuret *tværbygning* i 4 fag, 4 etager. I 1 fag en gennemkørsel. Facaden pudset glat. Hovedgesims. Heltag med tegl. Grundmuret *sidehus* i 6 fag, 2 etager. Indgang med vindue over. Facaden pudset glat og gulmalet. 2 fag i 2. etage blændet. Profileret hovedgesims. Heltag med tegl. Endnu et *bindingsværkstværhus* i 4 fag, resten bag det ovenfor beskrevne sidehus, 1 etage samt mansardetage. I 1 fag en gennemkørsel. Facaden med brunt træværk og gule tavl. Indfatninger om døre og vinduer. Mansardheltag med tegl, 4 kviste. Grundmuret *sidehus* i 6 fag, 1 etage samt mansardetage. Facaden pudset glat og gulmalet. Mansardheltag med tegl, 4 kviste.

*Bygningshistorie:* Sydlige forhus er opført 1750–52 for bager Johan Johansen, antagelig efter tegning af hofbygmester Niels Eigtved. Det mellemste forhus (uden selvstændig indgang) er først bygget i 1787 af arkitekt J. B. Guione, hvor det sammen med det sydlige og nordlige forhus indrettedes til fødselsstiftelse. Det nordlige forhus er opført 1755–57 af hofbygmester Laurits de Thura. Bortset fra, at balustraden foroven oprindelig var smykket med våbenskjold, vaser o. l., står facaden stort set i sin oprindelige skikkelse. Baghuset (under sydlige forhus) er formentlig opført samtidig med forhuset, oprindelig i 13 fag bindingsværk, hvoraf de 4 fag gik bag sidehuset. 1. etage omsat i grundmur mellem 1787–1801. Bebyggelsen under nordlige forhus: Den grundmurede tværbygning er opført samtidig med forhuset, men da kun i 2 etager. Forhøjet til de nuværende 4 etager inden 1801. Sidehuset på 6 fag, 2 etager, er opført i 1843 for Direktionen for Den kgl. Fødsels- og Plejestiftelse. Bindingsværkstværhuset, der viser sig i 4 fag (3 fag skjult) er fra samme tid som forhuset. Endelig stammer sidehuset på 1 etage med mansard fra et 21-fags stort sidehus, der strakte sig over mellem- og baggården. Dette hus blev delvis nedrevet i 1843. De tiloversblevne 6 fag til baggården undergik samtidig en ombygning, hvorved blandt andet heltaget ændredes til mansardtag dækket med zink.

AMALIEGADE 27
Matr. nr. 142 A
»Søndre pavillon ved Kunstindustrimuseet«
Sankt Annæ øster kvarter
Fredet i klasse A

*Bygningshistorie:* Pavillonen er opført 1755–57 af hofbygmester Laurits de Thura.

AMALIEGADE 29

Se Bredgade 68.

AMALIEGADE 31
Matr. nr. 142 B
»Nordre pavillon ved Kunstindustrimuset«

Se Amaliegade 27.

AMALIEGADE 37
Matr. nr. 141
Sankt Annæ øster kvarter
Forhus og sidehus:
Fredet i klasse B

*Beskrivelse:* Grundmuret *forhus* i 5 fag, 4 etager. 1 fag tilbagetrukket med port med vindue over. I 1. etage en butik. Facaden pudset og malet hvid. Profileret hovedgesims. Mansardtag med tegl, 2 kviste. Grundmuret *sidehus* i 5 fag og 1 smigfag, kælder og 3 etager samt mansardetage. Facaden malet gul. I alle etager er 1 vinduesfag blændet. Profileret hovedgesims. Teglklædt mansardtag med 3 vinduer.

Sankt Annæ øster kvarter
Fredet i klasse A

*Bygningshistorie:* Såvel for- som sidehus er opført 1782 af hofbygmester C. F. Harsdorff. Siden opførelsen i det væsentlige uændret. Facadens oliemaling omtales første gang i 1884.

AMALIEGADE 38–42
Matr. nr. 129–130
»Det classenske Fideikommis«

*Beskrivelse:* Amaliegade 38: Grundmuret *forhus* i 7 fag, 3 etager, hvoraf den øverste er en mezzanin. Fra gaden en indgang med indfatninger omkring. Facaden kvaderpudset i 1. etage, resten glatpudset og gråmalet. Overfacaden udformet som en loggia med 8 joniske søjler, der bærer den kraftigt profilerede hovedgesims. I 2. etage rundbuede, småsprossede vinduer, hvorunder et bånd. Over 2. etage et gennemgående bånd. På det flade tag en attika over de 3 midterste fag. Grundmuret *side- og baghus* i 1 etage og mansardetage. Begge huse inddelt i 7 fag. Mansardtag med tegl. 3 kviste i baghuset, 2 i sidehuset. Amaliegade 40–42: Grundmuret *hjørnebygning* i 12 fag mod Amaliegade og 4 fag i gavlen mod Toldbodgade, kælder og 2 etager samt mansardetage. Midtrisalit over 4 fag. I yderfagene mod Amaliegade gennemkørsler, den ene med et halvrundt vindue over, den anden med en tilsvarende blænding, begge placeret i yderligere en blænding, hvori 2 runde vinduer. Facaderne pudset. Vinduesindfatninger i 1. og 2. etage. Facaderne opdeles af lisenere i stor orden. Over risalitten en frontispice med medaillon og guirlande. Profileret hovedgesims. Mansardtag med helvalm, teglhængt, 8 kviste mod Amaliegade. Den sydlige halvdel af dette forhus hører under matr. nr. 129. Grundmuret *sidehus* i 6 almindelige og 1 stort smigfag, kælder og 2 etager med gavlkvist over 1 fag, herover frontispice. Facaden glatpudset. Profileret hovedgesims. Heltag med tegl, heri 2 kviste. Grundmuret *baghus* i 4 fag, 2 etager. 2 indgange og 2 vognporte. Hovedgesims. Heltag med tegl, 3 kviste, helvalm til den frie side.
*Bygningshistorie:* Forhuset er opført af direktøren for Det classenske Fideikommis, P. H. Classen, efter egne tegninger, men dog antagelig med hofarkitekt Andreas Kirkerup som hjælper. I 1866 udskiftedes de oprindelige stenbalustre mellem søjlerne med støbejernsrækværk, samtidig med at den ene indgang ændredes til et vindue. Såvel for- som sidehus er opført i 1842 for Det classenske Fideikommis. Amaliegade 40–42: De 2 forhuse, der er bygget sammen med fælles facade som ét stort hus, er opført 1756 for købmand, kaptajn Jan v. Osten, efter tegninger af hofbygmester Niels Eigtved. Sidehuset er opført samtidig hermed, dog er det blevet forøget med 2 fag mellem 1866–68, hvorimod baghuset der også er opført samtidig med den øvrige bebyggelse, blev forkortet mellem 1866 og 68.

AMALIEGADE 41
Matr. nr. 138
Sankt Annæ øster kvarter
Forhus og sidehuse:
Fredet i klasse B

*Beskrivelse:* Grundmuret *forhus* i 12 fag, kælder og 3 etager. 4 fag anbragt i et fremspring, hvor der ligeledes i 2 fag er en gennemkørsel med halvrundt vindue over, placeret i en blænding med slutsten. Fra gaden 3 nedgange til kælderen. Vinduerne i kælder og 1. etage mangler sprosser og poste. Facaden er kvaderpudset under kordongesimsen, glatpudset over; overalt malet hvid. Profileret hovedgesims. Mansardtag med skifer, 6 kviste. 2 tilstødende *sidehuse* hver på 6 fag, kælder og 4 etager. Nedgang til kælder i yderfag. Facaden gulmalet. Profileret hovedgesims. Teglklædt heltag.
*Bygningshistorie:* Den sydlige del af komplekset med 4-fags forhuset er opført 1782–83 af hofbygmester C. F. Harsdorff, det øvrige i 1788 af murermester Beckmann.

AMALIEGADE 43
Matr. nr. 137
Sankt Annæ øster kvarter
Forhus og sidehus:
Fredet i klasse B

*Beskrivelse:* Grundmuret *forhus* i 3 fag, kælder og 3 etager samt en 2-fags kvist. I det ene yderfag en gennemkørsel med halvrundt vindue og slutsten over. Facaden er refend-fuget under kordongesimsen, glatpudset over samme, alt malet hvidt. Indfatninger om vinduerne i overfacaden. Profileret hovedgesims med sparrehoveder. Teglklædt heltag. Grundmuret *sidehus* i 6 fag, kælder og 3 etager. 2 kældernedgange samt 2 indgange til 1. etage. Facaden hvidmalet. Profileret hovedgesims. Teglklædt heltag med 3 brede kviste.
*Bygningshistorie:* Såvel for- som sidehus er påbegyndt opført omkring 1790 af murermester J. M. Qvist, fuldført 1792–93 af tømrermester Andreas Hallander. På dette tidspunkt ejedes det af kammerherre Winterfeldt. I 1871 forsynedes forhuset med en muret kvistpavillon med lisener over 2 fag i 3. etage, hvortil der var adgang fra 2 tagkviste.

AMALIEGADE 45
Matr. nr. 136
Sankt Annæ øster kvarter
Forhus og sidehus:
Fredet i klasse A

*Beskrivelse:* Grundmuret *forhus* i 7 fag, kælder og 3 etager. Midtrisalit over 3 fag og siderisalitter på 1 fag. Facaden glatpudset og hvidmalet. I underfacaden er partierne omkring vinduerne, port og nedgange i risalitten kvaderfugede. Kældernedgangen og vinduet herover i det ene yderfag er placeret i en rundbuet blænding svarende til porten i det andet yderfag. Over kordongesimsen er indfatninger om-

kring samtlige vinduer i midt- og siderisalitter; i 2. etage med blændinger under og i yderfagene segmentfrontons over. I midtrisalitten er mellem 2. og 3. etage et bånd, der brydes af 4 joniske pilastre, der er placeret mellem vinduerne i disse etager. Hovedgesims. Herover en 3-fags kvist med vinduerne i blændinger. Teglklædt heltag, heri 4 brede kviste. Grundmuret *sidehus* i 8 fag, 4 etager. Facaden hvidmalet. I 1. etage 4 vognporte og 2 indgange. Indgange til 1. etage midt for huset i indfatning og med dækplade og trekantsfronton båret af 2 forgyldte elefanter. Alle vinduer småsprossede. Profileret hovedgesims. Heltag med tegl, 4 små kviste.
*Bygningshistorie:* Såvel for- som sidehus er opført 1790–91 af tømrermester Andreas Hallander. Den oprindelige frontispice over 3 fag ombygget i 1857 til den nuværende kvist med fladt tag og jerngelænder. Sidehuset blev samtidig forhøjet med 1 etage.

AMALIEGADE 47
Matr. nr. 135
Sankt Annæ øster kvarter
Fredet i klasse B

*Beskrivelse:* Grundmuret *forhus* i 5 fag, kælder og 3 etager. Facaden pudset glat og malet hvid. Bånd under 1. etages vinduer, kordongesims. Bånd under de 3 midterste fag i 2. etage. Hovedgesims med sparrehoveder. Heltag med tegl, 2 kviste. Grundmuret *trappe-* og *sidehus* på henholdsvis 2 og 1 fag i højde med forhuset.
*Bygningshistorie:* Hele bebyggelsen er opført 1790 af tømrermester Andreas Hallander.

AMALIEGADE 49/
ESPLANADEN 48
Matr. nr. 134
Sankt Annæ øster kvarter
Forhusene: Fredet i klasse A

*Beskrivelse:* Grundmuret *hjørnebygning* i 7 fag, mod Amaliegade, smigfag og 7 fag mod Esplanaden, kælder og 3 etager. I 1 fag mod Amaliegade en gennemkørsel med halvrundt vindue over. Facaden pudset glat, dele af 1. etage dog refend-fuget, alt malet hvidt. I smigfaget er ud for 1. etage en balkon og ud for 2. etage en konsolbåren altan. Indfatninger i alle etager i smigfaget. Facaden over kordongesimsen mod Amaliegade er delt af 8 kannelerede lisener over begge etager, under vinduerne i 2. etage er blændinger, i de 3 midterste fag med balustre; mellem 2. og 3. etage 2 parallelle bånd, der brydes af lisenerne. Mellem båndene er i de 3 midterste fag ornamentik (»løbende hund«). Vinduesindfatninger i alle fag i overfacaden mod Amaliegade. Mod Esplanaden vinduesindfatninger i yderfagene. Mellem 2. og 3. etage 3 bånd. Profileret hovedgesims. Over de 3 midterste fag mod Amaliegade en frontispice med relief. Heltag med tegl, heri 6 kviste. Esplanaden 48: Grundmuret *forhus* i 7 fag, kælder og 3 etager. Facaden er glatpudset og hvidmalet under kordongesimsen, over denne står facaden i blankmur. Profileret hovedgesims. Heltag med tegl, heri 4 kviste.
*Bygningshistorie:* Begge forhuse er opført i 1788 af tømrermester Andreas Hallander.

AMALIENBORG
Matr. nr. 124, 125, 148 og 150
Sankt Annæ øster kvarter
Fredet i klasse A

De fire palæer med sidebygninger og hjørnepavilloner er opført af hofarkitekt Niels Eigtved: Vestlige palæ, »Moltkes palæ«, senere kaldet Chr. VII's palæ, er opført 1750–54. Nordlige palæ, »Levetzaus palæ«, er opført 1750–60, hovedbygningens facade ændret omkring de oprindelige indgangsporte til vestibulen i 1794. Østlige palæ, »Brockdorffs palæ«, er opført 1750–60. Sydlige palæ, »Schacks palæ«, er opført 1750–56. Samtlige mellembygninger mod pladsen forhøjet med 1 etage omkring 1794. Kolonaden tilbygget 1794 efter tegninger af hofbygmester C. F. Harsdorff. Volieren bag Chr. VII's palæ er opført i 1760'erne af arkitekt Nicolas Henri Jardin. Staldbygningen mod Fredericiagade blev bygget omkring 1800.

ANTONIGADE 3
Matr. nr. 248
Købmager kvarter.

*Beskrivelse:* Grundmuret *forhus* på 4 fag og 4 etager. Facaden pudset og blåmalet. Butiksindretning i 1. etage. Midtrisalit i underfacaden. Over 4. etages vinduer muret hovedgesims, derover teglklædt mansardtag med 2 kviste. Bagsiden står i brunt optrukket bindingsværk med gule tavl.
*Bygningshistorie:* Opført før 1712 i 2 etager med grundmur til gaden i kælder og 1. etage – resten mur og bindingsværk. 1712–13 blev bygningen forhøjet med 1 etage og forsynet med mansardtag. Mellem 1733 og 1799 blev huset yderligere forhøjet med 1 etage. Kordongesimsen er først opsat 1899, samtidig med at facaden omtales med oliemaling for første gang.

ANTONIGADE 7
Matr. nr. 248
Købmager kvarter

*Beskrivelse:* Grundmuret *forhus* på 5 fag, kælder og 3 etager. Gavlspids over hele huset. Facaden rødmalet. Butiksindretning i kælder og 1. etage. Mellem 1. og 2. etage kordongesims. Sparrehoveder på gesimsen og omkring spidsen. I selve gavlspidsen et vindue. Teglklædt heltag. Bagsiden er gulmalet.
*Bygningshistorie:* Opført før 1711 i 2 etager bindingsværk med grundmuret kælder. I tidsrummet 1730–1739 blev det forhøjet med 1 etage. Mellem 1780–88 blev det grundmuret til gaden og mellem 1788–1801 endvidere grundmuret til gården. Lige-

ledes mellem 1788 og 1801 blev facaden forsynet med kordongesims og sparrehoveder i gesims og frontispice. Oliemaling af facaden omtales fra 1869.

ANTONIGADE 9
Matr. nr. 248
Købmager kvarter
Forhus: Fredet i klasse B

*Beskrivelse:* Grundmuret *forhus* i 7 fag, kælder og 4 etager. Butiksindretning i kælderen og 1. etage. De midterste fag i risalit. Om vinduerne indfatninger, under vinduerne blændinger, delvis med ornamentik. Kordon- og hovedgesims. Mansardtag med tegl og 3 kviste.
*Bygningshistorie:* Opført 1766 af arkitekt Hans Næss i 7 fag og 4 etager. For- og bagsiden var grundmuret, men begge gavle bindingsværk. 1767 omtales hele huset som grundmuret og facaden udsmykket med stukkatur. I tidsrummet 1767–1801 yderligere facadeudsmykning: Fremspring i 3 fag, kordongesims og indfatninger om vinduerne. Mansardtaget er formentlig fra dette århundrede. Facadens oliemaling omtales første gang 1847.

ASYLGADE 2

Se Vingårdsstræde 9.

ASYLGADE 4–6/
DYBENSGADE 2
Matr. nr. 178, Øster kvarter

*Beskrivelse:* Asylgade 4: Grundmuret *forhus,* 6 fag, kælder og 3 etager. Facaden pudset og malet gul. 2 nedgange til kælder. Over 2. etages midterfag en fordybning med kannelurer. Muret, profileret hovedgesims. Heltag med tegl. Asylgade 6/ Dybensgade 2: Grundmuret *hjørnehus* i 4 fag til begge gader, samt et stort hjørnefag. Kælder og 3 etager. Nedgang til kælderbutik i hjørnet, desuden en kældernedgang i Asylgade. Hovedindgang i Dybensgade. Over 2. etages midterfag til Asylgade en fordybning med kannelurer. Omkring vinduerne i hjørnefaget er indfatninger og sålbænke, over vinduet i 2. etage desuden en konsolbåren trekantsfronton. Muret, profileret hovedgesims. Soklen er tjæret, facaden pudset og malet grå. Heltag med tegl.
*Bygningshistorie:* Hjørnebygningen og forhuset til Asylgade er opført 1809 for snedker Joh. Aug. Buberg. Facaden er oliemalet 1893. I øvrigt ingen væsentlige ændringer siden opførelsen.

ASYLGADE 8/
DYBENSGADE 1
Matr. nr. 180, Øster kvarter

*Beskrivelse:* Grundmuret *hjørnebygning* på 2 fag til Dybensgade, 1 skråt hjørnefag og 3 fag til Asylgade. Sammenbygget hermed et *forhus* på 4 fag til Asylgade. 4 etager. Facaden pudset og malet grå. Kordongesims over 1. etage. Vinduerne er i segmentbuede åbninger. Forhuset har valmtag, sidehuset heltag, alt med tegl. Bagsiden er malet gul.
*Bygningshistorie:* Hjørneejendommen er opført 1796 af murermester Joh. Dider Backhausen. Facaden oliemalet 1857.

ASYLGADE 10

Se Laksegade 12.

ASYLGADE 13

Se Holmens Kanal 18.

ASYLGADE 15
Matr. nr. 237, Øster kvarter

*Beskrivelse:* Grundmuret *forhus* i 4 fag, 4 etager. Pudset og malet gråt. Profileret hovedgesims. Heltag med tegl, heri 2 kviste.
*Bygningshistorie:* Forhuset er opført i 1796 for interimsformand for tømmermændene på holmen Søren Andersen Baade. Indtil omkring 1850 var huset udsmykket med kordongesims, samt en fordybning over 2. etages vinduer.

ASYLGADE 17

Se Bremerholm 37.

BADSTUESTRÆDE 2

Se Vimmelskaftet 47.

BADSTUESTRÆDE 4
Matr. nr. 117, Snarens kvarter

*Beskrivelse:* Grundmuret *forhus* i 4 fag, 5 etager og kælder. Butikker i kælderen og 1. etage. Facaden er pudset glat, kælderen malet hvid, resten lysegult. Kordongesims. Mellem 2. og 3. etage i de 2 midterste fag en hvidmalet fordybning. Mod gården er bygningen glatpudset. Hovedgesims med tandsnit.
*Bygningshistorie:* Forhuset er opført 1797–98 for værtshusholder Peder Christensen Thaarup. Forhøjet med en etage i 1833. Fordybningen over 2 etages vinduer samt kordongesimsen var oprindelig smykket med gipsornamenter, ligesom der over kældernedgangen var en konsolbåren dækplade. Butiksindretning fra midten af 1850'erne. Facaden oliemalet 1889.

BADSTUESTRÆDE 5
Matr. nr. 132, Snarens kvarter
Forhuset: Fredet i klasse B

*Beskrivelse:* Grundmuret *forhus* i 4 fag, 4 etager og kælder. Facaden pudset glat, i kælder og 1. etage malet lysegrå, det øvrige rødt. Over 1. etage en kordongesims. Mellem 2. og 3. etage i de midterste fag en hvidmalet fordybning med gipsornamenter. Profileret hovedgesims, tegltag med 2 brede kviste.
*Bygningshistorie:* Forhuset opførtes 1797–98 af bygmester J. C. Traubert. Oprinde-

lig var kældernedgangen prydet med en dækplade hvilende på konsoller. Bortset fra butiksindretningen, står bygningen i det væsentlige som ved opførelsen. Facaden oliemalet 1849.

BADSTUESTRÆDE 6
Matr. nr. 118, Snaren kvarter

*Beskrivelse:* Grundmuret *forhus* i 4 fag, 3 etager. 1. etage indrettet til butik med et stort vindue. Facaden pudset glat. 1. etage malet hvid, resten lysegrønt. Over 1. etage en kordongesims. Mellem 2. og 3. etage i 2 fag en fordybning med stukkatur. Profileret hovedgesims. Mansardtag med tegl, heri 2 store vinduer.
*Bygningshistorie:* Forhuset er opført 1797–98 for marchandiser Anders Michelsen som et 4 etagers hus med heltag. Den øverste etage ombyggedes omkring 1900 til den nuværende mansardetage med 2 kviste. Butiksindretningen er formentlig også fra denne tid. Facaden oliemalet i 1829.

BADSTUESTRÆDE 7
Matr. nr. 131, Snarens kvarter
Fredet i klasse B

*Beskrivelse:* Grundmuret *forhus* i 5 fag, 3 etager og kælder. Facaden pudset glat, kælder og 1. etage malet hvid, resten grønt. Over 1. etage en kordongesims. Under 2. etages vinduer et gennemgående bånd. Mellem 2. og 3. etage i de 3 midterste fag en fordybning med gipsornament, hvidmalet. Profileret hovedgesims. I taget 3 store kviste. Grundmuret *sidehus* i 3 fag, 3 etager. Halvtag.
*Bygningshistorie:* Såvel for- som sidehus er opført 1796–98 for skræddermester Andreas Brendstrup. Forhusets tagetage ombygget i midten af 1850'erne, hvor det forsynedes med 5 kviste. Bortset herfra kun mindre væsentlige ændringer i det ydre siden opførelsen. Facaden omtales første gang med oliemaling i 1872.

BADSTUESTRÆDE 8
Matr. nr. 119, Snarens kvarter
Forhus: Fredet i klasse B

*Beskrivelse:* Grundmuret *forhus* i 9 fag, hvoraf midterfaget er bredere end de øvrige, 3 etager og kælder. Over kældernedgangen en konsolbåren dækplade, i det midterste fag en gennemkørsel med halvrundt vindue over. Facaden pudset og malet hvid. Over 1. etage en kordongesims. Mellem 2. og 3. etage i de 3 midterste fag en fordybning med stuk. Profileret hovedgesims, tegltag med 5 brede kviste.
*Bygningshistorie:* Forhuset er opført 1797–98 for brændevinsbrænder Haagen Westergaard. Oprindelig var det forsynet med en kvist over 1 fag. Ellers står bygningen i det væsentlige som ved opførelsen. Facaden omtales med oliemaling fra 1877.

BADSTUESTRÆDE 10 A
Matr. nr. 120, Snarens kavrter
Forhus: Fredet i klasse B

*Beskrivelse:* Grundmuret *forhus* i 8 fag, 4 etager og kælder. 1. etage indrettet til butik. Facaden pudset glat, kælder og 1. etage hvidmalet, resten blåt. Over 1. etage kordongesims. Profileret hovedgesims, tegltag med 3 kviste.
*Bygningshistorie:* Forhuset er opført 1798–99 af murermester J. E. Burmeister. Kælder og 1. etage har siden opførelsen været indrettet til butik. Facaden oliemalet i 1849.

BADSTUESTRÆDE 11
Matr. nr. 129, Snarens kvarter

*Beskrivelse:* Grundmuret *forhus* i 15 fag, hvoraf 2×4 fag i fordybning, kælder og 3 etager. I yderfagene porte. Facaden er malet grå i kælderen, resten rødt med grå facadeudsmykning. 1. etages yderfag pudset i kvadre og malet grå, over portene guirlander. Over 1. etage en kordongesims. I 2. etage omkring yderfagene indfatninger. Mellem 2. og 3. etage i de tilbagetrukne partier fordybninger over 2 fag og i midterpartiet en fordybning over 3 fag og 2 over hver 1 fag. Under 3. etages vinduer i yderfagene sålbænke. Profileret hovedgesims. Skifertag med 9 kviste, hvoraf de 4 i de tilbagetrukne partier er store.
*Bygningshistorie:* Forhuset er opført 1796–97 for justitsråd P. Stephansen. Over kældernedgangen var oprindelig en konsolbåren dækplade. Guirlandeudsmykningen er af nyere dato. Fra 1883 omtales facaden med oliemaling. Den nordlige del af hotellet (mod »Strøget«) er opført i dette århundrede.

BADSTUESTRÆDE 12
Matr. nr. 121, Snarens kvarter
Forhus: Fredet i klasse B

*Beskrivelse:* Grundmuret *forhus* i 5 fag, 4 etager og kælder. Facaden i kælder og 1. etage glat afpudset og sortmalet, de øvrige etager i blankstensmur. Nye vinduer. Profileret hovedgesims. 3 kviste.
*Bygningshistorie:* Forhuset er opført 1799–1800 af murermester J. E. Burmeister. Fra 1850'erne omtales bygningen som pudset og oliemalet i 1. etage, affuget i de øvrige. Tagkvistene er fra omkring 1890.

BADSTUESTRÆDE 13
Matr. nr. 128, Snarens kvarter

*Beskrivelse:* Grundmuret *forhus* i 5 fag, hvoraf endefagene er bredere end de øvrige, de 3 midterste i en fordybning. 4 etager og kælder. Kældernedgang, i 1. etage en gennemkørsel med vindue over. Facaden pudset glat og malet lysegrå. Alle vinduer mangler sprosser og poste. Under 1. etages vinduer et muret bånd, der er sammenhængende i de 3 fag i fordybningen. Over 1. etage en kordongesims. Under 2. og 3. etage bånd, sammenhængende i fordybningen. Mellem 2. og 3. etage i de 3 midterste fag en fordybning med stukkatur. Under 4. etages vinduer et bånd. Hovedgesims med sparrehoveder. I taget 4 kviste og en altan.

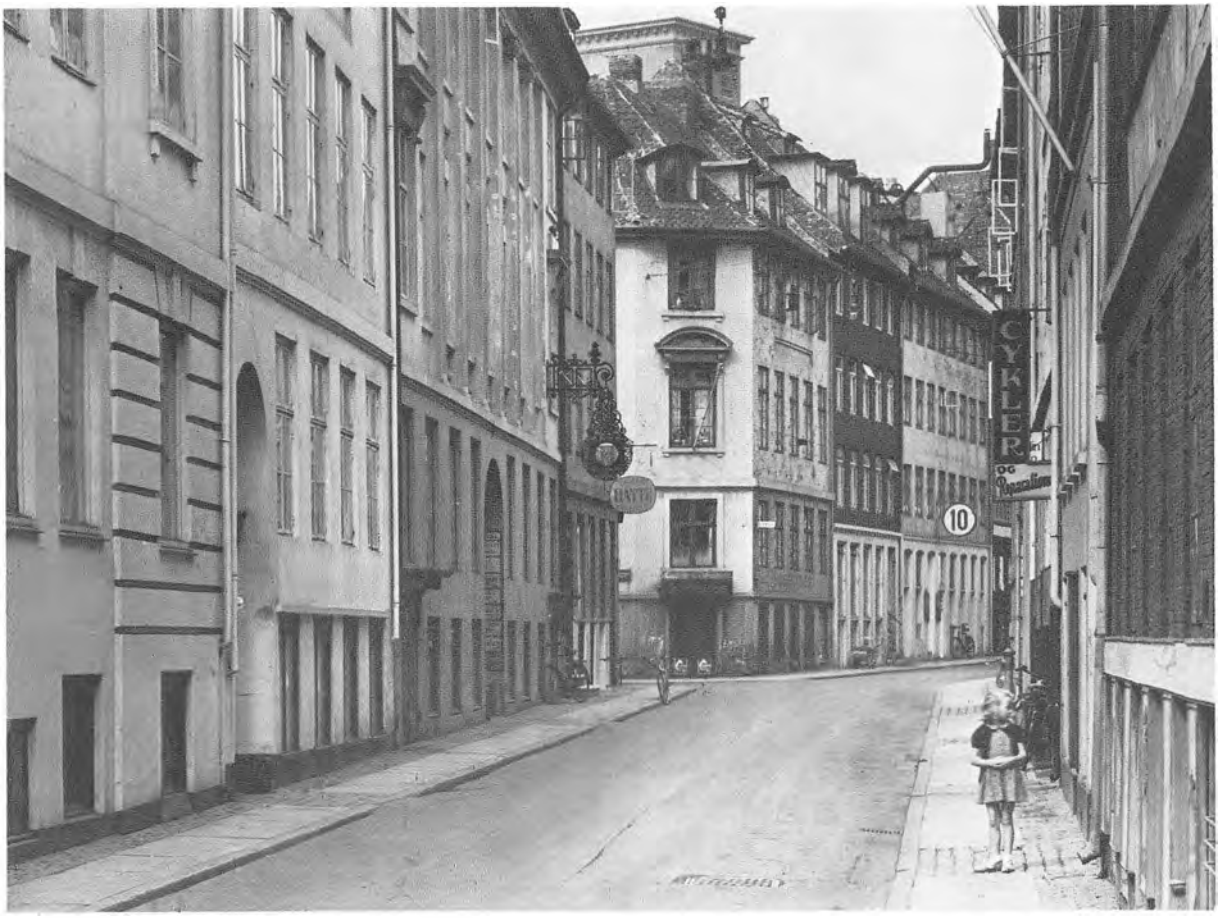


*Badstuestræde 18, 16, 14 og 12. (Ældre fot.)*

*Bygningshistorie:* Forhuset er opført 1796–99 for blytækker Georg Philiph Schneider. Siden opførelsen er fordybninger med kannelurer over yderfagene i 2. etage samt en konsolbåren dækplade over kældernedgangen blevet fjernet. Facaden omtales første gang som værende pudset og oliemalet i 1851.

BADSTUESTRÆDE 15
Matr. nr. 127, Snarens kvarter
Forhus: Fredet i klasse B

*Beskrivelse:* Grundmuret *forhus* i 6 fag, 4 etager og kælder. Facaden pudset glat, kælderen og 1. etage malet grå, de øvrige etager røde. Over 1. etage en kordongesims og mellem 2. og 3. etage en fordybning, begge hvidmalede. Profileret hovedgesims, hvid. I taget en kvist. Mod gården er bygningen gul.
*Bygningshistorie:* Forhuset er opført 1798–1802 af murermester Johan Christoph Schotman og tømrermester Hans Weile. Kælderen indrettet til butik omkring 1830. Facaden pudset og oliemalet i 1849.

BADSTUESTRÆDE 16

Se Brolæggerstræde 1.

BADSTUESTRÆDE 17
Matr. nr. 126, Snarens kvarter
Forhus: Fredet i klasse B

*Beskrivelse:* Grundmuret *forhus* i 6 fag, 3 etager og kælder. I 1. etage en gennemkørsel i 2 fag med halvrundt vindue over. Facaden er i kælder og 1. etage pudset og malet creme, i de øvrige etager blankstensmur. Under 1. etagers vinduer sålbænke. Over 1. etage en kordongesims og under 2. etages vinduer et gennemgående bånd, under 3. etages vinduer sålbænke, alt af sandsten. Hovedgesims med sparrehoveder. Mansardtag med tegl og 3 brede kviste.
*Bygningshistorie:* Forhuset er opført 1829–32 af tømrermester I. C. Petersen. Siden opførelsen ingen væsentlige ændringer. Underfacaden er dog først pudset og malet i 1872.

BADSTUESTRÆDE 18
Matr. nr. 124, Snarens kvarter
Forhus: Fredet i klasse B

*Beskrivelse:* Grundmuret *forhus* i 9 fag, 3 etager og kælder. Fra gaden 2 nedgange med konsolbåren dækplade over og i 1. etage en gennemkørsel med halvrundt vindue over. Facaden glatpudset og hvidmalet. Over 1. etage en kordongesims. De 7

midterste fag i 2. og 3. etage i en fordybning og heri – mellem vinduerne – 6 pilastre. Under de 5 midterste vinduer i 2. etage balustre. Mellem 2. og 3. etage i de 5 midterste fag en fordybning med gipsornamenter, der brydes af pilastrene. Omkring vinduerne i 2. etages yderfag indfatninger og herover konsolbårne dækplader. Under de øvrige vinduer i 2. etage, samt alle i 3. etage, sålbænke. Hovedgesims med sparrehoveder. Mansardtag med kobber, 9 kviste.
*Bygningshistorie:* Forhuset er opført 1796–97 for brygger Peter Møller. Facaden var indtil omkring 1860 kvadermuret i kælder og 1. etage, ligesom bygningen havde heltag.

BADSTUESTRÆDE 19

Se Kompagnistræde 8.

BADSTUESTRÆDE 20
Matr. nr. 125, Snarens kvarter
Forhus: Fredet i klasse B

*Beskrivelse:* Grundmuret *forhus* i 5 fag, 3 etager og kælder. Fra gaden en gennemkørsel med halvrundt vindue over. Facaden glatpudset og hvidmalet. Over kældervinduerne et vandret bånd. Over 1. etage en kordongesims. Mellem 2. og 3. etage i de 3 midterste fag en fordybning. Hovedgesims med sparrehoveder. Tegltag med 3 brede kviste.
*Bygningshistorie:* Forhuset er opført 1796–97 for brændevinsbrænder Niels Pedersen Block. Den oprindelige forstueindgang erstattedes mellem 1809–36 af en gennemkørsel, og samtidig forsvandt kannelureudsmykningen i fordybningen. En kvist over 1 fag fjernet i 1856. Endelig sløjfedes en kældernedgang i dette århundrede. Facaden omtales med oliemaling fra 1888.

BADSTUESTRÆDE 22

Se Kompagnistræde 10.

BOLDHUSGADE 1/
ADMIRALGADE 28
Matr. nr. 225, Øster kvarter
Hjørnebygningens forhuse:
Fredet i klasse B

*Beskrivelse:* Grundmuret *hjørnebygning* i 6 fag til Boldhusgade, 1 skråt hjørnefag og 7 fag til Admiralgade. Kælder og 4 etager. Yderfagene til begge gader samt hjørnet er svagt fremspringende. Kælder og 1. etage er pudset i kvadre og malet hvid. Kordongesims; herover er facaden i røde sten. I hjørnefaget er sandstensindfatninger i 2., 3. og 4. etage, i 3. etage desuden konsolbåren segmentsfronton. Sandstenssålbænke under vinduerne i 3. og 4. etage. Hovedgesims med sparrehoveder. Skifertag heri 2 store kviste til Boldhusgade samt 5 tagkviste. Bagsiden er pudset og malet grå.
*Bygningshistorie:* Hjørneejendommens forhuse er opført 1798–99 af bygmestrene Philip Lange og Lauritz Thrane. Den oprindelige kælder på 5 fag blev udvidet 1865. Dækplade over kældernedgangen i smigfaget fjernet 1855. En oprindelig kældernedgang med dækplade fjernet i dette århundrede. Kælder og 1. etage er kvaderpudset i 1890.

BOLDHUSGADE 2/
ADMIRALGADE 26
Matr. nr. 222, Øster kvarter
Hjørnebygning:
Fredet i klasse B

*Beskrivelse:* Grundmuret *hjørnehus* i 6 fag til Admiralgade, 1 skråt hjørnefag og 4 fag til Boldhusgade, kælder og 4 etager. Hjørnefaget, samt yderfaget til begge gader er svagt fremspringende. Mellem disse fag er facaden refendsfuget i kælder og 1. etage, resten er glat afpudset, det hele er malet gråt. Profileret kordongesims. Der er indfatninger omkring vinduerne i yderfaget til hver gade, samt i hjørnefagene i 2. og 3. etage, desuden sålbænke og fordakninger, i 4. etage er der i de samme fag indfatninger. Profileret hovedgesims med sparrehoveder. Skifertag, heri 6 kviste.
*Bygningshistorie:* Hjørneejendommen er opført 1795–96 for porcelænshandler Ulrich Schmidt. Forhøjet med 1 etage 1846. Facaden omtales første gang som oliemalet i 1866. Ejendommen ombygget 1911–12 ved arkitekt Alb. Oppenheim. 1938 blev indgangen i hjørnet fjernet.

BOLDHUSGADE 3

Se Ved Stranden 8.

BOLDHUSGADE 4
Matr. nr. 223, Øster kvarter
Forhus: Fredet i klasse B

*Beskrivelse:* Grundmuret *forhus* i 4 fag, kælder og 4 etager. Facaden er pudset i kælder og 1. etage. Over 1. etage en kordongesims. Herover er facaden malet grå. Muret, profileret hovedgesims. Heltag med tegl, heri 2 kviste. Bagsiden er pudset og malet gul.
*Bygningshistorie:* Forhuset er opført 1795–96 for købmand Nicolai H. Wismer. Forhøjet med 1 etage i 1851. I 1872 blev facaden pudset og forsynet med vinduesindfatninger. Ejendommen restaureret i 1968.

BOLDHUSGADE 6
Matr. nr. 224, Øster kvarter
Forhus: Fredet i klasse B

*Beskrivelse:* Grundmuret *forhus* i 5 fag, kælder og 4 etager. De 2 yderfag er svagt fremspringende. Kælder og 1. etage pudset med refendsfugning og malet grå. Over 1. etage kordongesims, herover er facaden i gule sten. Under 3. etage et muret bånd

i 3 midterfag, under de øvrige vinduer i etagen, sålbænke. Profileret hovedgesims med sparrehoveder. Heltag med tegl, heri 4 kviste.

*Bygningshistorie:* Forhuset er opført 1795–96 for handelsmand Georg Klingting. Forhøjet med 1 etage i 1832–33.

BOLDHUSGADE 8

Se Ved Stranden 10.

BORGERGADE 136
Matr. nr. 504 A1
Sankt Annæ vester kvarter

*Beskrivelse:* Grundmuret *hjørnebygning* i 5 fag mod Borgergade, smigfag og 8 fag mod Olfert Fischersgade, kælder og 5 etager. Butik i 1. etage. Facaden er kvaderfuget under kordongesimsen og blåmalet, overfacaden glatpudset og malet gul. Vinduesindfatninger og sålbænke i alle etager, i 1. og 2. etage tillige fordybninger under vinduerne, i 2. og 3. etage fordakninger. Profileret hovedgesims. Al facadeudsmykning er malet hvid. Heltag med skifer, heri 9 kviste.
*Bygningshistorie:* Hjørnehuset er opført 1854 for grosserer H. P. Lorentzen. Ingen væsentlige ændringer siden opførelsen. Facademalingen omtales første gang i 1874.

BORGERGADE 140
Matr. nr. 504 D4
Sankt Annæ vester kvarter

*Beskrivelse:* Grundmuret *hjørnebygning* i 8 fag mod Borgergade, smigfag og 5 fag mod Sankt Paulsgade, kælder og 5 etager. 1. etage indrettet til butikker. Facaden er kvaderpudset og forsynet med indfatninger omkring opgangene og samtlige vinduer i 1.–4. etage, i 3. etage fordakninger. Gråmalet til 2. etage, derover hvid. Under 3. etage et gennemgående profileret bånd. Konsolbåren hovedgesims. Heltag med skifer, heri 8 kviste.
*Bygningshistorie:* Hjørnehuset er opført 1854 for grosserer H. P. Lorentzen. Ingen væsentlige ændringer siden opførelsen.

BORGERGADE 142
Matr. nr. 504 D3
Sankt Annæ vester kvarter

*Beskrivelse:* Grundmuret forhus i 10 fag, 5 etager. 1. etage indrettet til butikker. Facaden glatpudset og forsynet med indfatninger omkring alle vinduer, sålbænke og fordakninger. Konsolbåren hovedgesims. Heltag med tegl og 6 kviste.
*Bygningshistorie:* Forhuset er opført i 1856 af murermester H. C. Petersen. Ingen væsentlige ændringer siden opførelsen. Facademalingen omtales første gang i 1889.

BORGERGADE 144
Matr. nr. 504 D2
Sankt Annæ vester kvarter

*Beskrivelse:* Grundmuret *hjørnebygning* i 8 fag mod Borgergade, smigfag og 5 fag mod Gernersgade, kælder og 5 etager. 1. etage er indrettet til butikker. Facaden er kvaderpudset og malet hvid til 2. etage. Indfatninger omkring indgangene og alle vinduer i 1.–4. etage, fordakninger i 3. etage og sålbænke i 4.–5. etage. Under 3. etage et gennemgående bånd. Konsolbåren profileret hovedgesims. Heltag med skifer, heri anbragt 8 kviste.
*Bygningshistorie:* Hjørnehuset er opført 1854 for grosserer H. P. Lorentzen, som et hjørnehus og et 2-fags sidehus til Gernersgade. I dag fremtræder husene som en bygning. Ingen væsentlige ændringer siden opførelsen.

BREDGADE 2/
HJ. AF KGS. NYTORV
Matr. nr. 204
Sankt Annæ øster kvarter
Fredet i klasse A

*Beskrivelse:* Grundmuret *hjørnebygning* i 4 fag mod Bredgade, 3 fag mod Kgs. Nytorv og 2 fag mod Store Strandstræde, kælder og 3 etager. Facaden glatpudset og malet. Indfatninger omkring overfacadens vinduer. Småsprossede vinduer. Hovedgesims med sparrehoveder. Mansardtag med valm mod Kgs. Nytorv, belagt med tegl. En stor kvist med segmentfronton.
*Bygningshistorie:* Hjørnehuset – der stammer fra 1600-tallet – fik sit nuværende udseende ved en ombygning, som ejeren isenkræmmer Andreas Lorentz Pram lod foretage omkring 1790. Han lod nemlig den 2-etages bygning forhøje med 1 etage samt forsyne med mansardtag. I 1841 grundmuredes 1. etage (resten var blandingsmur). 1904–05 omtales hele bygningen som grundmuret. På dette tidspunkt indrettedes mod den lille gård ved Bredgade et udbygget dørparti med lisener og balustre. Facademalingen omtales første gang i 1857.

BREDGADE 4/
STORE STRANDSTRÆDE 3
Matr. nr. 159
Sankt Annæ øster kvarter
Forhus: Fredet i klasse B

*Beskrivelse:* Grundmuret *forhus* i 11 fag mod Bredgade, 4 etager. Denne skævvinklede bygning viser sig tillige mod Store Strandstræde som et forhus på 5 fag. I 1. etage butikker, i midterfaget en gennemkørsel. Facaden er kvaderpudset. Butiksvinduerne afsluttes foroven af halvrunde indfatninger. Kordongesims samt gennemgående bånd under 3. og 4. etages vinduer. I overfacaden vinduesindfatninger og fordakninger samt under hvert vindue en fordybning med ornamenter. Hovedgesims. Heltag med skifer, 9 kviste. Mod Store Strandstræde et grundmuret *forhus* på 3 fag, 3 etager. I 1. etage en butik, gennemkørsel med halvrundt vindue over. Facaden kvaderpudset og forsynet med samme udsmykning som det andet forhus. Hovedgesims. Brudt heltag med tegl.
*Bygningshistorie:* Ejendommen er opført 1853–54 for konditor Grandjean af bygmester H. Chr. Thybjerg.

BREDGADE 8
Matr. nr. 161
Sankt Annæ øster kvarter

*Beskrivelse:* Grundmuret *forhus* i 4 fag, 4 etager. 1. etage indrettet til butik. Facaden over kordongesimsen er kvaderpudset. Gennemgående bånd over 2. etages vinduer og under 3. og 4. etages vinduer, alle af udseende som kordongesimsen. Stærkt profileret hovedgesims. Skiferklædt heltag, 3 kviste.
*Bygningshistorie:* Forhuset er opført før 1754. På sidstnævnte tidspunkt var det en 2 etages bindingsværksbygning med kvist over 2 fag. Mellem 1754–76 forhøjedes det med 1 etage mod gaden samt grundmuredes i forsiden. I 1846 påsattes yderligere en etage, samtidig med at bagsiden grundmuredes. Kordongesimsen omtales ligeledes først fra denne tid. Facaden fik dog stort set først sit nuværende udseende omkring 1900.

BREDGADE 10
Matr. nr. 162
Sankt Annæ øster kvarter

*Beskrivelse:* Grundmuret *forhus* i 8 fag, kælder og 5 etager. Kælder, 1. og 2. etage er butikker, hvor facaden er pudset glat. Mellem vinduerne er over disse 3 etager anbragt 5 lisener, der brydes af kordongesimsen, i 2. etage er 6 rosetter. Over 2. etage en kraftig profileret gesims; facaden herover er kvaderpudset og malet hvid. Indfatninger omkring vinduerne i 3.–5. etage, i 3.–4. etage fordakninger. Under hvert vindue i 3. etage er gipsornamenter med løvehoveder. Under 4. etages vinduer et gennemgående profileret bånd. Under 5. etages vinduer knægtbårne solbænke. Profileret hovedgesims med konsoller og tandsnit. Heltag med skifer, heri 6 kviste.
*Bygningshistorie:* Forhuset er opført 1852–53 af arkitekt Moyel. Siden i det væsentlige uændret, bortset fra facademalingen, der omtales første gang i 1896.

BREDGADE 12
Matr. nr. 163
Sankt Annæ øster kvarter

*Beskrivelse:* Grundmuret *forhus* i 3 fag, 4 etager. Butik i 1. etage. Facaden i 2.–4. etage glatpudset og malet hvid. I 2. etage store vinduer uden sprosser og poste. Profileret hovedgesims. Heltag med tegl, heri 1 bred kvist.
*Bygningshistorie:* Forhuset er opført før 1738. Det var da en 4-fags bindingsværksbygning på 2 etager med kvist over 1 fag. Forhøjet med 1 etage henholdsvis i 1751 og 1853. Grundmuringen er sket i flere tempi. Først i 1838, hvor for- og bagsiden på $3^1/_2$ alens længde i alle etager, samt bagsiden i kælder og 1. etage og den ene gavl omsattes i grundmur. Dernæst i 1853, hvor den anden gavl grundmuredes. Ved ombygningen i 1838 ændredes såvel de fleste af bygningens mål som fagantallet (til de nuværende 3 fag), ligeledes forsynedes facaden med et muret bånd under 2. etages vinduer, hvorunder var en frise med gipsornamenter. Butiksindretning mellem 1868–85.

BREDGADE 17
Matr. nr. 198
Sankt Annæ øster kvarter

*Beskrivelse:* Grundmuret *forhus* i 5 fag, 4 etager. 1. etage indrettet til butik. Fra gaden opgang til 1. etage med indfatning omkring. På hver side af det store vindue er en glatpudset lisen, under kordongesimsen er en medaillon, guirlander og anden stukkaturudsmykning. Underfacaden malet grå. Overfacaden glatpudset og hvidmalet. Hovedgesims. Heltag med tegl, heri 3 kviste.
*Bygningshistorie:* Forhuset er opført 1779 for brygger og handelsmand Claus Baadt. Forhøjet med 1 etage i 1851. Samtidig indrettedes de 3 midterste fag i 1. etage til et stort butiksvindue. I 1884 mindskedes kælderetagen således, at 1. etages højde øgedes med 3 alen. Denne etages nuværende udseende stammer dog først fra 1899. Facademalingen omtales første gang i 1892.

BREDGADE 18
Matr. nr. 166
Sankt Annæ øster kvarter

*Beskrivelse:* Grundmuret *forhus* i 4 fag, 3 etager. 1. etage indrettet til butik. Facaden er glatpudset. Kordongesims og solbænke under 3. etages vinduer. Profileret hovedgesims med sparrehoveder. Mansardtag med tegl, heri 2 brede kviste.
*Bygningshistorie:* Forhuset er opført før 1732 som en 2-etages bindingsværksbygning med kvist over 1 fag. Forhøjet med 1 etage og en 2-fags kvist med frontispice i 1776, samt grundmuret i forsiden. Kvisten ændret til mansard mellem 1850–67. På førstnævnte tidspunkt omtales facaden for første gang med kordongesims, samt med sålbænke i 1. og 3. etage. Facadens puds og oliemaling nævnes ikke før 1882.

BREDGADE 19
Matr. nr. 197
Sankt Annæ øster kvarter

*Beskrivelse:* Grundmuret *forhus* i 7 fag, 4 etager. 1. etage indrettet til butik; indgang med konsolbåren dækplade over, herover et vindue. I 2 fag en gennemkørsel. Facaden pudset glat og hvidmalet. Kordongesims. Vinduerne i 2. etage mangler sprosser og poste. Hovedgesims. Heltag med skifer, heri 3 brede kviste.
*Bygningshistorie:* Forhuset er opført i 1782 for brygger og handelsmand Claus Baadt, oprindelig 3 etager højt med mansard. Facaden var forsynet med midtrisalit over 3 fag, hvorover en kvist med altan. I 1839 istandsattes bygningen efter en ildebrand, samtidig med at den forhøjedes med 1 etage. Af den oprindelige facadeudsmykning var kun sålbænkene tilbage. År 1900 blev 1. etage udvidet på kælderens bekostning og facaden fik sit nuværende udseende.

BREDGADE 22
Matr. nr. 168
Sankt Annæ øster kvarter

*Beskrivelse:* Grundmuret *forhus* i 9 fag, kælder og 4 etager. Underfacaden er inddelt i 6 fag, i et af disse en gennemkørsel. Butikker i såvel kælder som 1. etage. Under kordongesimsen er facaden glatpudset og gråmalet samt forsynet med indfatninger om vinduerne. I overfacaden er yderfagene brede og ligger i fremspring, facaden er her kvaderfuget, medens midterpartiet er glatpudset og gulmalet. Der er indfatninger om alle vinduer. I midterpartiet bånd over 2. og 3. etages vinduer og under 3. og 4. etage. Profileret hovedgesims. Teglklædt heltag.
*Bygningshistorie:* Forhuset er opført kort før 1806, formentlig for postbud ved det hollandske postkontor Mads Petersen. I 1853 gennemgik ejendommen en større ombygning, hvorved huset forkortedes med cirka 3 alen samt forsynedes med den nuværende facadeudsmykning. Facadens oliemaling omtales første gang i 1871.

BREDGADE 24/
SANKT ANNÆ PLADS 2
Matr. nr. 169
Sankt Annæ øster kvarter

*Beskrivelse:* Grundmuret *hjørnebygning* i 3 fag mod Bredgade, 5 fag mod Sankt Annæ Plads og et rundt hjørnefag; 4 etager. Fra Bredgade er indgang med trekantfronton båret af joniske pilastre. I 1. etage butikker. Facaden er refend-fuget og hvidmalet i 1. etage, glatpudset over kordongesimsen. Indfatninger om samtlige vinduer. Gennemgående bånd under 2. etages vinduer og herunder i hvert fag et relief. I 2. og 3. etage fordakninger, i 2. etage med ornamenter med dyrehoveder under. Profileret hovedgesims med sparrehoveder. Heltag med tegl, halvvalm mod øst, 6 kviste.
*Bygningshistorie:* Forhuset er opført kort før 1855, formentlig for skibskaptajn J. J. Hansen. Indgangspartiet stammer fra 1880'erne. Facadernes oliemaling omtales første gang i 1873.

BREDGADE 26
Matr. nr. 170 A
Sankt Annæ øster kvarter
»Lindencrones palæ«

*Bygningshistorie:* Hjørneejendommen er opført 1751 af murermester I. C. Conradi efter tegninger af hofbygmester Niels Eigtved for godsejer Christen Lintrup. Facadens skulpturelle udsmykning er udført af bygmester Jacob Fortling.

BREDGADE 28
Matr. nr. 171
Sankt Annæ øster kvarter
Odd Fellow palæet
Fredet i klasse A

*Bygningshistorie:* Hovedbygningen til det gamle palæ er opført 1751–55 af landbygmester J. G. Rosenberg efter tegning af hofbygmester Niels Eigtved for geheimeråd C. A. von Berckentin. De oprindelige staldfløje og pavilloner nedrevet i 1884, hvor de erstattedes med de nuværende.

BREDGADE 30
Matr. nr. 172
Sankt Annæ øster kvarter

*Beskrivelse:* Grundmuret *forhus* i 5 fag, kælder og 3 etager. Midtrisalit i 3 fag. Kælderen indrettet til butik. I det ene yderfag en gennemkørsel med halvrundt vinduer over. Underfacaden er refend-fuget, medens facaden over kordongesimsen er glatpudset. Vinduesindfatninger og sålbænke i alle etager. Ud for 2. og 3. etages yderfag er konsolbårne balkoner. Hovedgesims med konsoller. Heltag med tegl.
*Bygningshistorie:* Forhuset er opført 1810–11 for grosserer Andreas Leisner. Ovenpå hovedgesimsen var oprindelig en muret attika. Jernbalkonerne omtales først i 1887.

BREDGADE 32
Matr. nr. 173
Sankt Annæ øster kvarter

*Beskrivelse:* Grundmuret *forhus* i 7 fag, 4. etager. 1. etage indrettet til butik. Gennemkørsel i 2 fag. Midtrisalit over 3 fag. Facaden glatpudset og malet – under kordongesimsen beklædt med sorte fliser. Overfacaden forsynet med indfatninger og sålbænke. Under 4. etages vinduer en kraftig profileret gesims. I denne etage er mellem vinduerne anbragt 8 lisener. Profileret hovedgesims med sparrehoveder. Mansardtag med tegl.
*Bygningshistorie:* Forhuset er opført i 1752 for renteskriver Claus Olrog. Det var da på 3 etager med frontispice over midtrisalittens 3 fag (forsvundet mellem 1802–20). Mellem 1754–1802 udsmykkedes risalitten med kvaderfugning i 1. etage, indfatninger omkring vinduerne samt 3 fordybninger over 2. etages vinduer. 1894–95 forhøjedes bygningen med 1 etage samt forsynedes med altaner. Facadens oliemaling omtales første gang efter en brand i 1852. Arkitekt var N. Eigtved.

BREDGADE 33
Matr. nr. 190
Sankt Annæ øster kvarter

*Beskrivelse:* Grundmuret *forhus* i 7 fag, 3 etager samt kvist over 3 fag. De 2 næstyderste fag ligger lidt tilbagetrukket, i disse fag er indgange med indfatninger omkring og konsolbåren trekantsfronton over. I det ene yderfag en gennemkørsel. De fremspringende partier i 1. etage er kvaderpudsede, den øvrige facade glatpudset. Facaden forsynet med kordongesims og indfatninger omkring 2. etages vinduer i fremspringene, i yderfagene med konsolbårne trekantsfrontoner over. I midtrisalitten er over 2. og 3. etage anbragt 4 kannelerede lisener; under hvert vindue i 2. etage en fordybning med balustre. Hovedgesims med sparrehoveder. I 3-fagskvisten er ligeledes 4 lisener og vinduesindfatninger, over kvisten en balustrade hvorpå 4 statuer. Mansardtag med tegl, 4 kviste.
*Bygningshistorie:* Forhuset er opført 1794 af murermester Andreas Hallander. Det

havde da heltag med frontispice over 3 fag. Taget ombygget til mansard med den nuværende kvist i 1896. I 1903 er 1. etage udvidet på kælderens bekostning. Denne etages udsmykning stammer ligeledes fra dette tidspunkt.

BREDGADE 34–36
Matr. nr. 174 A og B
Sankt Annæ øster kvarter
Forhuset, nr. 34:
Fredet i klasse B

*Beskrivelse:* Nr. 34: Grundmuret *forhus* i 7 fag, kælder og 4 etager. Gennemkørsel i 2 fag med indfatning omkring og slutsten over. 3-fags midtrisalit. Facaden pudset glat, i risalitten dog 4 kvaderpudsede lisener over kælder og 1. etage. Størstedelen af underfacadens vinduer har buede overkanter. Indfatninger om alle vinduer. I risalitten ligger hvert fag i 2. og 3. etage i en fordybning, der går over begge etager. Profileret hovedgesims. Teglklædt mansardtag med 3 kviste. Bredgade 36: Grundmuret *forhus* i 7 fag, 4 etager samt en tilbagetrukket tagetage. 1. etage indrettet til butik. Gennemkørsel i 2 fag. Facaden glatpudset og forsynet med kordongesims. Midtrisalit på 3 fag. Indfatninger om alle vinduer i overfacaden. Gennemgående bånd under 4. etages vinduer. I risalitten ligger fagene i 2. og 3. etage hver i en blænding over begge etager. Profileret hovedgesims; over denne en balustrade. Tilbagetrukket tagetage med 5 brede vinduer. Heltag beklædt med tegl.
*Bygningshistorie:* 1753–54 lod direktørerne for silkefabrikken opføre »tvende bygninger udi ét til Norgesgade (Bredgade)«. Komplekset var da på 2 etager med halvstokværk og med facade svarende nogenlunde til Eigtveds Amaliegade-huse. I 1832 opdeltes ejendommen, og begge bygninger blev forhøjet med 1½ etage. Underfacaden stærkt forandret; nr. 34 blev dog ført tilbage til sin oprindelige skikkelse ved en ombygning i 1950, foretaget af arkitekt C. Wendelboe Jensen.

BREDGADE 35
Matr. nr. 189
Sankt Annæ øster kvarter

*Beskrivelse:* Grundmuret *forhus* i 5 fag, 3 etager. De 3 midterste fag ligger lidt tilbagetrukket. I 1. etage butik samt gennemkørsel. Facaden pudset glat og malet grå, forsynet med kordongesims og sålbænke. Profileret hovedgesims. Mansardtag med skifer, 5 kviste.
*Bygningshistorie:* Forhuset er opført 1794 af murermester Andreas Hallander. Mansardtaget er fra 1895. Over 2. etages vinduer var oprindelig en fordybning med en a la grecque bort.

BREDGADE 38
Matr. nr. 175
Sankt Annæ øster kvarter
Fredet i klasse B

*Beskrivelse:* Grundmuret *forhus* i 5 fag, kælder og 3 etager. Gennemkørsel i 1 fag. Facaden er kvaderpudset under kordongesimsen, glatpudset over denne, alt malet hvidt. Overfacaden forsynet med sålbænke, der er sammenhængende i de 3 midterste fag. Over 2. etages yderfag konsolbårne trekantsfrontons. Mellem 2. og 3. etage er anbragt et bånd med ornamenter i de 3 midterste fag. Stærkt profileret hovedgesims. Heltag med 4 kviste. Bagsiden gulmalet. Grundmuret *sidehus* i 7 fag, kælder og 3 etager. Facaden pudset og gulmalet. Profileret hovedgesims. Skifermansard med 2 kviste. Grundmuret *baghus* i 2 brede samt et smalt tilbagetrukket fag, kælder og 3 etager. Facaden malet gul. Profileret hovedgesims. Mansardtag med skifer og 1 kvist. Pudset *mur* mod nr. 36, inddelt i 5 buer hvorimellem lisener. I midterbuen et relief.
*Bygningshistorie:* Både for- og sidehus samt brandmuren er opført 1801–02 af tømrermester Andreas Hallander. Baghuset er derimod først bygget i 1882 for grosserer Seeligman. Bortset fra kvaderfugningen – der er fra omkring 1890 – er forhuset stort set uændret siden opførelsen. Sidehuset er derimod væsentligt ombygget i 1882, hvor det forøgedes i længden med 20 alen (fra 5–7 fag).

BREDGADE 39

Se Dronningens Tværgade 2.

BREDGADE 40–42
Matr. nr. 176 og 177
Sankt Annæ øster kvarter
»Bernstorffs Palæ«
Hovedbygning og sidebygning samt mur: Fredet i klasse A

*Bygningshistorie:* Palæet er opført 1752–56 af landbygmester J. G. Rosenberg efter hofbygmester Niels Eigtveds fortegning.

BREDGADE 45 A og B
Matr. nr. 186
Sankt Annæ øster kvarter

*Beskrivelse:* Grundmuret *forhus* i 23 fag, 3 etager. I 1. etage butikker. Gennemkørsel. Facaden er pudset glat og malet. I overfacaden er de 5 midterste fag og 2 fag på hver side heraf placeret i fremspring. Under 2. etages vinduer et bånd og i midtrisalitten balustre og i de 2 andre fremspring blændinger. Mellem alle vinduer i såvel 2. som 3. etage er malede lisener med ornamenter. Indfatninger om samtlige vinduer i 2. og 3. etage. Mellem 2. og 3. etage et bredt bånd med frise, dette bånd brydes af fremspringene. Profileret hovedgesims. Over midtrisalitten en gavlkvist med vinduesindfatninger og lisener, afsluttet af en segmentfront. Heltag.
*Bygningshistorie:* Forhuset er opført før 1790. Dets nuværende udseende stammer



*Bredgade 60, »Titkens gård«. (Ældre fot)*

fra en ombygning i 1880, hvor facaden pudsedes og forsynedes med indfatninger, bånd etc.

BREDGADE 54/
FREDERIKSGADE 17
Matr. nr. 179, 318
Sankt Annæ øster kvarter
»Dehns Palæ«
Forhus: Fredet i klasse A

*Bygningshistorie:* Forhuset er opført 1752–55 af landbygmester Rosenberg efter hofarkitekt Niels Eigtveds fortegning for geheimeråd, baron Fr. Ludvig von Dehn. Portbygningen – der i sin nederste etage rummer bygningselementer fra den gamle portbygning, opført samtidig med forhuset – fik sit nuværende udseende ved ombygninger mellem 1868–73 og i 1884. Frederiksgade 17: Hjørnebygningen er opført 1752 af J. G. Rosenberg efter Eigtveds fortegning. Forhuset til Frederiksgade er opført i 1899 for greve C. Knuth.

BREDGADE 56
Matr. nr. 322
Sankt Annæ øster kvarter

*Beskrivelse:* Grundmuret *forhus* i 5 fag, hvoraf yderfagene store, kælder og 5 etager. I det ene yderfag en gennemkørsel med indfatning og slutsten. Facaden i 1. etage er refendsfuget og malet hvid, over kordongesimsen glatpudset og hvidmalet. Samtlige vinduer har buede overkanter og er forsynede med indfatninger. Under 2. etages vinduer et gennemgående bånd og herunder i hvert fag en fordybning med balustre. I 2. etage er relieffer over de 3 midterste fag. Profileret hovedgesims. Heltag med tegl, heri en bred kvist.
*Bygningshistorie:* Forhuset er opført i 1869 af arkitekt og murermester J. J. Deuntzer og professor D. Monies. Hovedgesimsen var oprindelig forsynet med konsoller. Facadens oliemaling omtales første gang i 1886.

BREDGADE 59

Se Fredericiagade 24.

BREDGADE 60/
FREDERICIAGADE 18
Matr. nr. 180 A
Sankt Annæ øster kvarter
»Titkens gård«
Fredet i klasse A

*Bygningshistorie:* Bredgade 60: Hjørnebygningen er opført 1755–56 for urtekræmmer Niels Titken, muligvis af hofbygmester Laurits de Thura. Siden opførelsen i det væsentlige uændret. Fredericiagade 18: Forhuset er opført 1835 for kjøkkenmester H. F. Funch. Facadens puds omtales ved opførelsen, men først oliemalet omkring 1857.

BREDGADE 62
Matr. nr. 181
Sankt Annæ øster kvarter
»Kirurgisk Akademi«
Forhus og sideporte:
Fredet i klasse A

*Bygningshistorie:* Forhuset er opført 1785–87 af hofbygmester Peter Meyn.

BREDGADE 66
Matr. nr. 142 D
Sankt Annæ øster kvarter
»Søndre pavillon ved
Kunstindustrimuseet«

Se Amaliegade 27.

BREDGADE 68/
AMALIEGADE 29
Matr. nr. 142 F
Sankt Annæ øster kvarter
Fhv. Frederiks Hospital,
Kunstindustrimuseet
Fredet i klasse A

Kunstindustrimuseet er opført 1752–54 af hofarkitekt Niels Eigtved.

BREDGADE 70–74
Matr. nr. 142 C og E
Sankt Annæ øster kvarter
»Nordre pavillon« ved
Kunstindustrimuseet
Pavillon, gitter og mure:
Fredet i klasse A

*Bygningshistorie:* Pavillonen er opført 1755–57 af hofbygmester Laurits de Thura. Havehuset af bindingsværk (under nr. 74) er opført i det 18. århundrede men ændret ved fjernelsen af en kvist samt forkortet.

BREDGADE 76–78
Matr. nr. 183
Sankt Annæ øster kvarter
Forhus, sidehus og baghus:
Fredet i klasse B

*Beskrivelse:* nr. 76: Grundmuret *forhus* i 7 fag, kælder og 3 etager. Midtrisalit på 3 fag med frontispice over. I 2 fag en gennemkørsel med vindue over. Facaden er pudset glat og hvidmalet. Vinduerne er parvis anbragt i blændinger. I midtrisalitten er indfatninger om vinduerne i 1. og 2. etage, sålbænke i 3. etage. Profileret hovedgesims. Heltag med tegl, heri kviste, helvalm mod syd. Til venstre i gården et grundmuret *sidehus* i 8 fag og et rundt smigfag, kælder og 3 etager. Facaden pudset glat. Profileret hovedgesims. Heltag med tegl og 1 kvist. Grundmuret *baghus* i 4 fag, 2 etager. I 1 fag en gennemkørsel. Facaden glatpudset og gråmalet. Hovedgesims. Heltag med tegl, helvalm mod syd.
*Bygningshistorie:* Forhuset er opført 1754–55 for taxadeur Chr. Fr. Løwe. Begge gavle var oprindelig med valm. Sidehuset er opført samtidig med forhuset. Det bestod oprindelig af 2 sammenhængende sidehuse på henholdsvis 6 fag, 3 etager og et mindre på 1. etage. Sammenlægningen skete ved en ombygning i 1820. Samtidig tilbyggedes der for- og sidehuset et 3-fags trappehus med afrundet slutning. Baghuset er opført mellem 1755–57 og var indrettet til stald og vognport. I 1802 blev vognporten gennembrudt til en gennemkørsel. En oprindelig kvist over 1 fag blev nedrevet 1845.

BREMERHOLM 1–3/
ØSTERGADE 21/LILLE
KONGENSGADE 20–22
Matr. nr. 17, Øster kvarter

*Beskrivelse:* Grundmuret *hjørnebygning* (Bremerholm 1 – Østergade) i 6 fag til Bremerholm, 1 skråt hjørnefag og 3 fag til Østergade, 4 etager. Facaden pudset og malet grå. Over 1. etage kordongesims. I 2.–4. etage lisener i »stor orden«, i disse hvidmalede fordybninger. Vinduerne mangler sprosser. Profileret hovedgesims; skifertag. Grundmuret *forhus* til Østergade (nr. 21) i 6 fag, 4 etager. Facaden pudset og malet gullig. Butik i 1. etage. I de 3 øverste etager er de 2 yderfag tilbagetrukne i forhold til facadens plan. Vinduesfordybningerne er foroven afrundede; under 2. og 3. etages vinduer er profilerede bånd. I disse 2 etager mangler vinduerne sprosser og post. Heltag, hvori 2 kviste. *Forhus* til Bremerholm, 4 fag, grundmur, 4 etager. Facaden er malet grøn. Butik i 1. etage; hovedindgang i yderfag. Hvidmalet bånd over 1. etage. Mellem 2. og 3. etage en fordybning med forgyldt à la grecque over 2 midterfag. Heltag med tegl, heri 2 kviste. Grundmuret *hjørnebygning* (Bremerholm 3 – Lille Kongensgade 22) i 3 fag til Bremerholm, 1 skråt hjørnefag og 3 fag til Lille Kongensgade; 4 etager. Facaden er pudset og malet grå. Butik i 1. etage; hovedindgang fra Lille Kongensgade. I 2.–4. etage er vinduerne i hvidmalede fordybninger, der er afrundede foroven. Under taget et hvidmalet bånd, der følger vinduesblændingernes buer. Skifertag med 5 kviste. *Forhus* til Lille Kongensgade 20: 6 fag grundmur i forsiden, den frie gavl og bagsiden i bindingsværk. Kælder og 4 etager. Tjæret sokkel; kælderetagen pudset og malet mørkegrøn, nedgang fra gaden, blændede og sprosseløse vinduer; herover et




*Bremerholm 24, 26, 28/Dybensgade. (Fot. 1962)*

bånd. I de øvrige etager er facaden malet lysegrøn, gavlen med tjæret træværk, bagsiden malet gullig. Hovedindgang i yderfag. Hovedgesims med sparrehoveder, malet grå. Heltag med tegl, heri 3 kviste.
*Bygningshistorie:* Hjørnebygningen – Bremerholm 1/Østergade – er opført 1855–56 for Louise D. Thomsen, enke efter silke- og klædehandler Jens Thomsen. Der har siden opførelsen været butik i underetagen. Facaden omtales første gang som oliemalet 1876. Forhus til Bremerholm: Det lille 4-fags hus er opført 1802 for skomager Rasmus J. Lefoli. Hjørnebygningen – Bremerholm 3/Lille Kongensgade 22 – er opført 1851 for høker Bøvlingberg. Butiksindretningen af senere dato, men ellers er huset uforandret i det ydre siden opførelsen. Forhuset Lille Kongensgade 20 er formentlig opført i første halvdel af 1700-tallet. Det var indtil 1838 3 etager højt, dette år tilføjedes en 4. etage, der til gården fremtræder som fabriksetage. Oliemaling af facaden omtales fra 1854. Forhuset til Østergade er opført 1754 for remmesnider Johan Michel Møller. Det var oprindelig i 3 etager med mansardtag og frontispice over 2 fag. 1852 er bygningen forhøjet til 4 etager til gaden, samtidig er den nuværende facadedekoration udført. 1858 er der 4 etager også til gården.

BREMERHOLM 18–20

Se Vingårdsstræde 18.

BREMERHOLM 22

Se Vingårdsstræde 17.

BREMERHOLM 24
Matr. nr. 141, Øster kvarter

*Beskrivelse:* Grundmuret forhus i 3 fag, 4 etager og kælder. Over 1. etage kordongesims. Mellem 2. og 3. etage fordybning med stukkaturarbejde. Facaden er pudset og malet grøn. Profileret, muret hovedgesims. Heltag med tegl, heri 2 kviste.
*Bygningshistorie:* Forhuset er opført i 1796 for skibstømmermand Lars Jensen. Restaureret 1970–71.

BREMERHOLM 26
Matr. nr. 140, Øster kvarter

*Beskrivelse:* Grundmuret *forhus* i 9 fag, 4 etager og kælder. Midt i huset en gennemkørsel i 2 fag. Over 1. etage en kordongesims, denne afskærer øverste del af portbuen. Facaden pudset og malet grå. Profileret hovedgesims med sparrehoveder. Heltag med tegl, 4 kviste.
*Bygningshistorie:* Forhuset er opført 1799–1800 af murermester Hans Christian Schmidt. I 1961 omtales facaden første gang som oliemalet. Siden opførelsen ingen væsentlige ændringer i det ydre. Restaureret 1970–71.

BREMERHOLM 28/
DYBENSGADE 12
Matr. nr. 173, Øster kvarter

*Beskrivelse:* Grundmuret *hjørnehus* i 4 fag til Bremerholm, 1 skråt hjørnefag og 4 fag til Dybensgade, kælder og 4 etager. En fælles indfatning om hjørnevinduerne i kælder og 1. etage. Over 1. etage en kordongesims. Til begge gader mellem 2. og 3. etage fordybning over 2 midterfag, over 3. etage vandrette bånd over de samme fag. Indfatninger om alle vinduer i hjørnefagets overfacade, over 2. og 3. etages vinduer tillige fordakninger. Facaden er pudset og blåmalet. Muret hovedgesims med sparrehoveder. Tegltag med 1 kvist.
*Bygningshistorie:* Hjørnehuset er opført 1796 for skræder Johan Bruun. Indtil omkring 1850 var der trekantsfronton over 2. etages vinduer i smigfaget og segmentfronton over 3. etages vinduer. Desuden var fordybningerne mellem 2. og 3. etage udfyldt med stukkaturarbejde. Der var oprindelig indgang til 1. etage i smigfaget. Restaureret 1970–71.

BREMERHOLM 37/
ASYLGADE 17
Matr. nr. 238, Øster kvarter

*Beskrivelse:* Grundmuret *hjørnehus* i 5 fag og 1 smigfag til Bremerholm, 2 fag til Asylgade. Kælder og 3 etager samt en kvist over 3 fag til Bremerholm. Indgang til 1. etage fra Bremerholm. Facaden pudset og malet hvid. Tegltag med 1 kvist.
*Bygningshistorie:* Hjørnebygningen er opført 1795–96 for Hans Jørgen Nebel. Siden opførelsen ingen væsentlige ændringer i bygningens ydre.

BREMERHOLM 39

Se Holmens Kanal 18.

BROLÆGGERSTRÆDE 1/
HJ. AF BADSTUESTRÆDE
Matr. nr. 123, Snarens kvarter
Hjørnebygning:
Fredet i klasse B

*Beskrivelse:* Grundmuret *hjørnebygning* i 7 fag mod Brolæggerstræde, 1 skråt hjørnefag og 5 fag mod Badstuestræde, kælder og 4 etager. Facaden kvaderpudset i kælder og 1. etage, i de øvrige etager glat, hvidmalet. Over 1. etage en kordongesims. I hjørnefaget er omkring 2. og 3. etages vinduer indfatninger og over 2. etages vinduer tillige en konsolbåren gesims, under 4. etages vinduer en sålbænk. Hovedgesims med sparrehoveder. Tegltag med 2 kviste mod Badstuestræde og 3 mod Brolæggerstræde. Gulmalet til gården.
*Bygningshistorie:* Hjørnebygningen er opført 1797 af bygmester Caspar Fr. Hollander. Butiksindretning i kælderetagen omtales første gang i 1870. De oprindelige sandstensdækplader over indgangene i samme etage er fjernet mellem 1887–96.

BROLÆGGERSTRÆDE 2
Matr. nr. 122, Snarens kvarter
Hjørnebygning:
Fredet i klasse B

*Beskrivelse:* Grundmuret *hjørnebygning* i 6 fag mod Brolæggerstræde, et skråt hjørnefag og 5 fag mod Badstuestræde, 3 etager og kælder. Kældernedgang i Brolæggerstræde og i hjørnefaget (med indfatning) samt en opgang til 1. etage (med vindue og konsolbåren dækplade). Facaden glatpudset, kælderen mørkegrå, resten lysere grå. Over kælderen et mørkegråt bånd. Over 1. etage en hvid kordongesims. Mellem 2. og 3. etage i 3 fag mod Badstuestræde og 4 fag mod Brolæggerstræde hvide fordybninger. Omkring hjørnefagets vinduer i 1. og 2. etage indfatninger, i 2. etage tillige konsolbåren segmentfronton, under 3. etage sålbænk. Profileret hovedgesims, tegltag med 7 kviste.
*Bygningshistorie:* Hjørnehuset er opført 1797 for thehandler Knud Steenberg. Kælderfacaden var oprindelig kvaderfuget. Butiksindretning i kælderen fra opførelsen. Facaden nævnes første gang med oliemaling i 1856.

BROLÆGGERSTRÆDE 3
Matr. nr. 77, Snarens kvarter
Forhus: Fredet i klasse B

*Beskrivelse:* Grundmuret *forhus* i 6 fag, kælder og 4 etager. I 2 fag en gennemkørsel. I 1. etage butik. Facaden pudset og malet lysegrå. Over 1. etage en kordongesims. Mellem 2. og 3. etage i 4 fag en fordybning med stukkatur. Mellem 3. og 4. etage i 4 fag et bånd. Profileret hovedgesims brudt af en gavlkvist i 1 fag. Tegltag med 2 kviste.
*Bygningshistorie:* Forhuset er opført i 1796 af murermester L. Thrane for brændevinsbrænder Jeppe Hans Lijndgaard. Bortset fra påsætningen af de 2 tagkviste i 1890'erne står bygningen i det væsentlige som ved opførelsen. Facaden pudset i 1869, oliemalet fra 1886.

BROLÆGGERSTRÆDE 4
Matr. nr. 78, Snarens kvarter
Forhus: Fredet i klasse B

*Beskrivelse:* Grundmuret *forhus* i 5 fag, kælder og 3 etager. Facaden, kælder og 1. etage malet grå, resten brunt. Over 1. etage en kordongesims. Profileret hovedgesims. Mansardtag med tegl, 2 store kviste.
*Bygningshistorie:* Forhuset er opført i 1796–97 af murermester Anton Christopher




*Brolæggerstræde 1, 3 og 5. (Fot. 1962)*

Wilcken. Siden da ingen væsentlige ændringer, bortset fra facadens oliemaling, der første gang omtales i 1902.

BROLÆGGERSTRÆDE 5/
KNABROSTRÆDE 11–13
Matr. nr. 76, Snarens kvarter
Fredet i klasse A

*Beskrivelse:* Brolæggerstræde 5: Grundmuret *forhus* i 7 fag, kælder og 3 etager. I 2 fag en gennemkørsel. Facaden pudset glat og malet lysegrå, mod gården kalket gul. Over 1. etage en kordongesims, under 2. etages vinduer et bånd. Over porten en plade med inskription. Hovedgesims med sparrehoveder. Tegltag med 3 kviste. *Sidehus* til venstre, sammenbygget med forrige, 6 fag og smigfag, kælder og 3 etager. Glatpudset og kalket gult. *Sidehus* til venstre sammenbygget med forrige, 2 fag, 6 etager. Glatpudset, kalket gult. *Baghus* sammenbygget med sidste sidehus, i 5 fag (heraf 2 fag bag sidehuset), kælder og 5 etager, glatpudset og gulkalket.
Knabrostræde 11: Grundmuret *forhus* i 2 store og 1 almindeligt fag, 4 etager med gavlkvist over midterfaget. Facaden pudset glat og malet hvid. Over 1. etage en kordongesims. Profileret hovedgesims, der brydes af gavlkvisten. Tegltag. Mod gården gulkalket.
Knabrostræde 13: Grundmuret *forhus* sammenbygget med forrige i 7 fag, 4 etager. Fra gaden en indgang med indfatning. Facaden pudset glat og malet hvid. Over 1. etage en kordongesims. Profileret hovedgesims. 5 kviste. Mod gården gulkalket og med gavlkvist over 2 fag; de 2 fag går bag sidehus. Grundmuret *sidehus* sammenbygget med forhuset, 2 fag og 4 etager. Glatpudset og gulkalket.
*Bygningshistorie:* Brolæggerstræde 5: Forhuset er opført 1796–97 for brygger Nicolai Rindom. Over kældernedgangen var oprindelig en konsolbåren dækplade. Ellers står bygningen i det væsentlige som ved opførelsen. Sidehuset til venstre i gården er opført mellem 1796–99. Det samme gælder det næstfølgende sidehus, hvis fag-inddeling dog er ændret i 1820'erne til de nuværende 2 fag (før 4 fag). Baghuset er ligeledes bygget i de samme år, dog kun som en 3 etages bygning. I 1820'erne lod brygger Chr. Jacobsen det forhøje med 2 etager. En kvist med udlægger påsat mellem 1867–86.
Knabrostræde 11: Forhuset er opført i 1799. I 1820'erne påsattes en kvist over 1 fag. Restaureret i 1951.

Knabrostræde 13: Såvel for- som sidehus er opført i 1799 for Nicolai Rindom. Forhuset var i 3 fag og 1. etage indrettet til butik. I øvrigt står bygningen i det store og hele som ved opførelsen.

BROLÆGGERSTRÆDE 6
Matr. nr. 79, Snarens kvarter
Forhus og sidehus:
Fredet i klasse B

*Beskrivelse:* Grundmuret *forhus* i 10 fag, kælder og 3 etager. Fra gaden 2 nedgange til kælderen. I de 2 midterste fag en gennemkørsel med halvrundt vindue over. Facaden pudset glat. Kælder og 1. etage grålmalet. Over 1. etage en kordongesims. Sålbænke under alle vinduer. Profileret hovedgesims. Heltag med 4 store kviste. Et *sidehus* sammenbygget med forhuset, 4 fag samt 2 smigfag, 3 etager og kælder. Facaden pudset samt gulmalet.
*Bygningshistorie:* Såvel for- som sidehus er opført 1797–98 for brændevinsbrænder Jens Rasm. Lund. Forhusets facade var oprindelig prydet med en fordybning med gipsornamenter over 2. etages vinduer. Bygningerne istandsat 1856.

BROLÆGGERSTRÆDE 8/
HJ. AF KNABROSTRÆDE
Matr. nr. 80, Snarens kvarter
Hjørnehus: Fredet i klasse B

*Beskrivelse:* Grundmuret *hjørnebygning*, 4 fag mod Brolæggerstræde, smigfag og 3 fag mod Knabrostræde. Kælder og 3 etager. Kældernedgang i hjørnefaget med konsolbåren dækplade over. Fra Brolæggerstræde en opgang til 1. etage. Kælderfacaden dækket af skilte, det øvrige pudset glat. Under 2. etages vinduer sålbænke, de 2 midterste mod Brolæggerstræde sammenhængende. Profileret hovedgesims. Tegltag med 4 kviste.
*Bygningshistorie:* Hjørneejendommen er opført 1796–97 af murermester C. C. Martens for høker Jacob Mathiesen. Facaden var fra opførelsen og til cirka 1870 udstyret med fordybninger over 2. etages vinduer. Mellem 1869–86 indrettedes butik i hjørnefaget. I 1869 blev facaden pudset og oliemalet.

BROLÆGGERSTRÆDE 9/
KNABROSTRÆDE 16
Matr. nr. 74, Snarens kvarter
»Gyldenfeldts gård«
Fredet i klasse B

*Beskrivelse:* Grundmuret *hjørnebygning* i 5 fag til Brolæggerstræde, et skråt hjørnefag og 9 fag mod Knabrostræde. Kælder og 3 etager. Fra Brolæggerstræde i 1 fag en gennemkørsel. Facaden pudset glat. Over 1. etage en kordongesims. Omkring vinduerne i 2. og 3. etages yderfag mod Brolæggerstræde samt hjørnefaget indfatninger. Over hjørnefaget i 2. etage en konsolbåren segmentfronton. Hovedgesims med sparrehoveder. Skifertag med 3 brede kviste. Bagsiden gulkalket. Mod Knabrostræde et grundmuret *forhus* på 1 fag, der sammen med gavlen af det herefter beskrevne baghus danner en facade på 4 fag, kælder og 4 etager. I 1 fag en port, fra gaden endvidere en opgang til 1. etage med vindue over. Facaden i kælder og 1. etage er glatpudset, over 1. etage en kordongesims, facaden herover er vandskuret. Hovedgesims med sparrehoveder. I gården en grundmuret *pakhusbagbygning* i 6 fag, hvoraf 2 går bag det foran beskrevne forhus. 4 etager og kælder. Hovedgesims. Alle bygninger er glatpudsede og gulkalkede mod gården.
*Bygningshistorie:* Hele bygningskomplekset er opført 1795–96 for generaladjudant Gyldenfeldt. En fordybning over 2. etages vinduer (mod Brolæggerstræde) forsvandt omkring 1850. Hjørnebygningen havde oprindelig tag af sortglasserede sten. Dette udskiftedes i 1880'erne med skifer, samtidig med at der påbyggedes 3 kviste mod Brolæggerstræde. Facadernes oliemaling omtales første gang 1866.

BROLÆGGERSTRÆDE 11
Matr. nr. 73, Snarens kvarter
Forhus og sidehus:
Fredet i klasse B

*Beskrivelse:* Grundmuret *forhus* i 6 fag, kælder og 3 etager. En kældernedgang, hvorover en konsolbåren dækplade. I 2 fag en gennemkørsel med et halvrundt vindue over. Facaden blankstensmur. I 1. etage sålbænke. Kordongesims. Under 2. etages vinduer et bånd. Mellem 2. og 3. etage i de 4 midterfag og i hvert af yderfagene bånd med gipsornamenter. I 3. etage sålbænke. Profileret hovedgesims. 4 kviste. Grundmuret *sidehus* sammenbygget med forhuset i 6 fag og 1 smigfag, kælder og 3 etager. Facaden pudset glat. Halvtag.
*Bygningshistorie:* Forhuset er opført 1796–97 for brygger Andreas Tronier. Facaden oliemaledes mellem 1849–68, rød med hvide fuger. Tagkvisten opsat omkring 1890. Sidehuset er opført samme år som forhuset. I 1890 blev tegltaget udskiftet med skifer.

BROLÆGGERSTRÆDE 12
Matr. nr. 82, Snarens kvarter
Forhuset: Fredet i klasse B

*Beskrivelse:* Grundmuret *forhus* i 6 fag, kælder og 3 etager. I 2 fag en gennemkørsel med halvrundt vindue over, herom indfatning. Facaden i kælder og 1. etage pudset glat, det øvrige blankstensmur. Over 1. etage kordongesims. Under 2. etages vinduer et bånd. Mellem 2. og 3. etage er bånd i yderfagene. I de 4 midterste fag en frise med gipsornamenter. Hovedgesims med sparrehoveder. Heltag med 3 brede kviste.
*Bygningshistorie:* Forhuset er opført i 1796 for første Danser ved den kongelige Skueplads Carl Dalén. Siden opførelsen ingen væsentlige ændringer i det ydre. Facaden omtales dog først i 1877 med puds og oliemaling.

BROLÆGGERSTRÆDE 13

Se Rådhusstræde 1.

BROLÆGGERSTRÆDE 14
Matr. nr. 83, Snarens kvarter
Forhus: Fredet i Klasse B

*Beskrivelse:* Grundmuret *forhus* i 9 fag, kælder og 3 etager. I 2 fag en gennemkørsel. Samtlige vinduer mangler poste og sprosser. Facaden er i kælderen beklædt med brune sten, resten pudset glat. Over 1. etage en kordongesims. Under de 3 midterste fag i 3. etage et bånd. Hovedgesims med sparrehoveder. Heltag med 5 kviste.
*Bygningshistorie:* Forhuset er opført 1796–98 for copiist i Rentekammeret And. T. Winde. Facaden var oprindelig smykket med såvel en fordybning over 2. etages vinduer (hvor var »historier af stukkaturarbejde«) samt konsolbårne sandstensdækplader over de 2 kældernedgange. Facadens oliemaling omtales fra 1805.

BROLÆGGERSTRÆDE 16

Se Nytorv 11–13.

BRYGHUSGADE 2

Se Frederiksholms Kanal 30.

DRONNINGENS TVÆRGADE 2/ BREDGADE 39
Matr. nr. 278 A
Sankt Annæ øster kvarter
»Moltkes palæ«
Forhus og sidefløj:
Fredet i klasse A

*Bygningshistorie:* Forhuset mod Bredgade samt sidefløjen mod Dronningens Tværgade er opført i 1702, antagelig af bygmester Ernst Brandenburger for Norges statholder Ulrik Frederik Gyldenløve. Facadens sandstensudsmykning udført i 1720'erne af overlandbygmester J. C. Krieger. Sidefløjen til Dronningens Tværgade forøget med 7 fag i 1877–78 af arkitekt Zeltner.

DRONNINGENS TVÆRGADE 4
Matr. nr. 278 C
Sankt Annæ øster kvarter

*Beskrivelse:* Grundmuret *forhus* i 7 fag, 4 etager. Butik i 1. etage. Gennemkørsel i 3 fag. Facaden pudset glat og malet hvid. Facadeudsmykningen består af kordongesims, vinduesindfatninger i 2. og 3. etage, fordakninger i 3. etage og knægtbårne sålbænke i 3. og 4. etage. Profileret hovedgesims med konsoller. Heltag med tegl, heri 2 kviste.
*Bygningshistorie:* Forhuset er opført i 1839 af murermester J. H. Lütthaus. Bortset fra 1. etage – med den moderne butiksindretning – står bygningen i det væsentlige som ved opførelsen. Facadens puds og oliemaling omtales første gang i 1883.

DRONNINGENS TVÆRGADE 5
Matr. nr. 275
Sankt Annæ øster kvarter
Forhuset og det dermed sammenbyggede sidehus:
Fredet i klasse B

*Beskrivelse:* Grundmuret *forhus* i 5 fag, kælder og 3 etager. Siderisalitter. I det ene yderfag en gennemkørsel med halvrundt vindue over. Facaden er glatpudset, dog kvaderfuget omkring porten og vinduet i det andet yderfag. Kordongesims. I fordybningen vandrette bånd under 2. og 3. etage. Vinduesindfatninger i 2. etage i midterpartiet. Profileret hovedgesims med sparrehoveder. Heltag med tegl, heri en 3-fags kvist samt 2 almindelige kviste. Grundmuret *sidehus* i 8 fag, 3 etager. Heltag.
*Bygningshistorie:* Såvel for- som sidehus er opført 1793–94 af murermester Hans Ondrup og A. Gjedde. Forhuset er, bortset fra den konsolbårne dækplade over kældernedgangen, der først omtales i 1851, samt kvaderfugningen i 1. etage, stort set uændret siden opførelsen. Trappehuset er tilbygget i 1885. Sidehuset blev forlænget i 1889 med 2 alen.

DRONNINGENS TVÆRGADE 6
Matr. nr. 278 D1
Sankt Annæ øster kvarter

*Beskrivelse:* Grundmuret *forhus* i 7 fag, kælder og 4 etager. I 2 fag en gennemkørsel med halvrundt vindue over og indfatning omkring, placeret i en blænding. Underfacaden glatpudset og flisebeklædt. Over kordongesimsen står facaden i blankmur forsynet med sålbænke i 3. og 4. etage. Profileret hovedgesims med tandsnit. Heltag med tegl, heri 4 kviste.
*Bygningshistorie:* Forhuset er opført i 1839 af murermester J. H. Lütthans. Mellem 1889–95 indrettedes butik i kælderen. Bortset fra kvistopbygningen ingen væsentlige ændringer i det ydre siden opførelsen.

DRONNINGENS TVÆRGADE 7
Matr. nr. 274
Sankt Annæ øster kvarter

*Beskrivelse:* Grundmuret *forhus* i 5 fag, kælder og 3 etager. I det ene yderfag en gennemkørsel med portal. Underfacaden er kvaderpudset, over kordongesimsen glatpudset. I yderfagene er vinduesindfatninger, i 2. etage tillige konsolbårne segmentfrontons over vinduerne; ud for det ene fag en konsolbåren altan. Overfacadens sålbænke er sammenhængende i midterfagene. Mellem 2. og 3. etage en fordybning over 3 fag. Stærkt profileret hovedgesims. Heltag med tegl.
*Bygningshistorie:* Forhuset er opført 1794 af murermester Hans Ondrup og A. Giedde. I fordybningen over 2. etages vinduer var oprindelig en à la grecque bort. Sandstensaltanen påsat efter 1899.

DRONNINGENS TVÆRGADE 9
Matr. nr. 273 A
Sankt Annæ øster kvarter

*Beskrivelse:* Grundmuret *forhus* i 5 fag, 3 etager. Siderisalitter. 1. etage indrettet til butik. I det ene yderfag en gennemkørsel (med halvrundt vindue). Facaden glatpudset og hvidmalet, enkelte partier i 1. etage kvaderpudsede. Vinduesindfatninger i overfacadens yderfag; i 2. etage tillige konsolbårne trekantsfrontoner over og for-

dybninger under vinduerne. Mellem kordongesimsen og et vandret forgyldt bånd under 2. etages vinduer i de 3 midterste fag er blændinger med balustre. Mellem 2. og 3. etage en fordybning med ornamenter i midterfagene og under 3. etages vinduer et vandret bånd ligeledes i midterpartiet. Profileret hovedgesims. Heltag med tegl, heri 3 kviste samt ateliervindue.
*Bygningshistorie:* Forhuset er opført 1794 af murermester Hans Ondrup og A. Giedde. Siden opførelsen ingen væsentlige ændringer i bygningens ydre, bortset fra facademalingen, der omtales første gang i 1855.

DRONNINGENS TVÆRGADE 10
Matr. nr. 279
Sankt Annæ øster kvarter

*Beskrivelse:* Grundmuret *forhus* i 5 fag, kælder og 4 etager. I 1. etage butik. Facaden glatpudset og hvidmalet. Over de 3 midterste fag i 2. etage en fordybning med gipsornamenter. Profileret hovedgesims. Heltag med tegl og 3 kviste.
*Bygningshistorie:* Forhuset er opført 1802 for Joh. Gottfr. Abe. Fra opførelsestidspunktet og til 1830'erne var facaden foruden den nuværende udsmykning prydet med et muret bånd over 3 fag mellem 3. og 4. etage. Oliemalingen stammer fra 1860'erne, mens butiksindretningen er fra begyndelsen af dette århundrede.

DRONNINGENS TVÆRGADE 11

Se Store Kongensgade 36.

DRONNINGENS TVÆRGADE 12
Matr. nr. 244 B
Sankt Annæ øster kvarter

*Beskrivelse:* Grundmuret *forhus* i 5 fag, kælder og 4 etager. Kælderen indrettet til butik. I det ene yderfag en gennemkørsel med halvrundt vindue over. Underfacaden refend-fuget, overfacaden glatpudset, alt malet hvidt. Knægtbårne sålbænke i 1. og 2. etage samt 3. og 4. etages yderfag. Kordongesimsen og en fordybning med stukkatur mellem 2. og 3. etage i midterfagene er hvidmalet. Mellem 3. og 4. etage i midterpartiet en fordybning. Profileret hovedgesims med sparrehoveder. Heltag med tegl, heri 3 brede kviste.
*Bygningshistorie:* Forhuset er opført i 1807 for Samuel Heckscher. Facaden var oprindelig smykket med stukkatur over 3 fag i 2. etage samt over samme fag i 3. etage.

DRONNINGENS TVÆRGADE 26
Matr. nr. 356
Sankt Annæ vester kvarter

*Beskrivelse:* Grundmuret *forhus* i 5 fag, 3 etager samt en 3-fags kvist. Vinduerne mangler sprosser og poste. Facaden glatpudset og hvidmalet. Konsolbåren hovedgesims med tandsnit. Mansardtag med tegl.
*Bygningshistorie:* Forhuset er opført før 1734. Det var da en bindingsværksbygning på 7 fag, 2 etager højt og med kvist over 5 fag. I 1783 er huset 3 etager højt, uden kvist. I 1857 fuldførtes en ombygning, hvorved forsiden grundmuredes, så den fremtrådte i 5 fag (som nu) smykket med vinduesindfatninger og kordongesims. Disse dekorative træk er først fjernet i dette århundrede. Ligeledes er en ny kvist påbygget og 1. etage totalt ombygget. Facadens oliemaling omtales første gang i 1866.

DRONNINGENS TVÆRGADE 56
Matr. nr. 401 A
Sankt Annæ vester kvarter
Forhus og sidehus:
Fredet i klasse B

*Beskrivelse:* Grundmuret *forhus* i 5 fag, kælder og 4 etager. Kælderen indrettet til butik. I det ene yderfag en gennemkørsel med halvrundt vindue over. Underfacaden er refend-fuget, over kordongesimsen pudset glat, alt malet hvidt. Profileret hovedgesims. Heltag med tegl, heri 3 brede kviste. *Sidehus* sammenbygget med forhuset, 5 fag, kælder og 4 etager. Facaden glatpudset og hvidmalet.
*Bygningshistorie:* Forhuset er opført 1806–07 af madam Blom og sønner. Ingen væsentlige ændringer siden opførelsen bortset fra ombygningen af 1. etage. Facadens oliemaling omtales første gang i 1854. Tagkvistene er fra 1902. Sidehuset er opført kort før forhuset, oprindelig som 2 sidehuse. Ombygget til nuværende udseende mellem 1897–1902.

DRONNINGENS TVÆRGADE 57
Matr. nr. 334
Sankt Annæ vester kvarter
Fredet i klasse B

*Beskrivelse:* Grundmuret *forhus* i 6 fag, kælder og 4 etager. De 4 midterste fag i en fordybning. Kordongesims over 1. etage. Facaden er kvaderpudset i yderfagene i kælder og 1. etage, resten er glatpudset. Profileret hovedgesims. Heltag med 3 kviste.
*Bygningshistorie:* Forhuset er opført 1802–03 af murermesterenke Birthe Blom og hendes sønner. Oliemalingen nævnt første gang i 1883.

DRONNINGENS TVÆRGADE 58
Matr. nr. 401 B
Sankt Annæ vester kvarter
Fredet i klasse B

*Beskrivelse:* Grundmuret *forhus* i 5 fag, kælder og 4 etager. I et yderfag en gennemkørsel. Facaden pudset glat og malet hvid. Kordongesims. Under 2. etages vinduer et gennemgående bånd. I yderfagene er vinduesindfatninger og fordakninger i 2. etage og sålbænke i 3. etage. Hovedgesims. Heltag med tegl, heri 2 kviste. Grundmuret *sidehus* sammenbygget med forhuset, 6 fag samt et smigfag, kælder og 4 etager. Facaden glatpudset og hvidmalet. Heltag med tegl. En 1-etages *vognport* med tegllagt mansardtag.




*Dronningens Tværgade 7, 9 og 11/Store Kongensgade 56, 54 og 52. (Fot. 1962)*

*Bygningshistorie:* For- og sidehuset er opført 1807–08 for madam Blom og hendes sønner. Siden opførelsen ingen væsentlige ændringer. Facademalingen fra 1860'erne. Vognporten er opført 1863, oprindelig som staldbygning, for billedhugger Waldemar Fjeldskov.

DRONNINGENS TVÆRGADE 59
Matr. nr. 333
Sankt Annæ vester kvarter
Forhuset: Fredet i klasse B

*Beskrivelse:* Grundmuret *forhus* i 5 fag, 5 etager. I 1. etage en butik. Facaden pudset glat og malet grå. Over 2. etage et gennemgående bånd. Mellem 3. og 4. etage en hvidmalet fordybning. Hovedgesims. Heltag med tegl, 3 kviste.
*Bygningshistorie:* Forhuset er opført 1803–04 for madam Blom og hendes sønner. Kvaderfugningen af 1. etage og kordongesimsen omtales først fra 1865, mens fordybningen mellem 3. og 4. etage formentlig stammer fra dette århundrede. Facademalingen omtales første gang i 1903.

DRONNINGENS TVÆRGADE 60

Se Kronprinsessegade 40.

DRONNINGENS TVÆRGADE 61
Matr. nr. 332
Sankt Annæ vester kvarter
Forhuset: Fredet i klasse B

*Beskrivelse:* Grundmuret *forhus* i 5 fag, 5 etager. I 1. etage butikker. Facaden er dækket af skilte i 1. etage, 2. etage kvaderfuget og blåmalet, over 2. etage et gennemgående bånd, facaden herover glatpudset og malet lyseblå. Hovedgesims. Heltag med tegl, heri 2 kviste.
*Bygningshistorie:* Forhuset er opført 1804–05 for madam Blom og hendes sønner. Bortset fra butikken, der først indrettedes i 1880'erne, er bygningen i det væsentlige uændret siden opførelsen. Facaden oliemalet siden 1850'erne.

DRONNINGENS TVÆRGADE 63

Se Kronprinsessegade 38.

DYBENSGADE 1

Se Asylgade 8.

DYBENSGADE 2

Se Asylgade 4–6.

DYBENSGADE 3
Matr. nr. 181, Øster kvarter

*Beskrivelse:* Grundmuret *forhus* i 5 fag, kælder og 3 etager. Facaden er pudset og malet grå i kælder og 1. etage, herover gul. Der er sålbænke under vinduerne i 1. etage, kordongesims over samme vinduer. Over 2. etages midterfag en fordybning med frise, over samme fag i 3. etage et bredt bånd. Muret hovedgesims med sparrehoveder. Heltag med tegl, heri 3 kviste.
*Bygningshistorie:* Forhuset er opført af murermester J. D. Bachhausen. Underfacaden blev pudset i 1832, mens oliemalingen stammer fra sidste halvdel af 1800-tallet.

DYBENSGADE 4
Matr. nr. 177, Øster kvarter

*Beskrivelse:* Grundmuret *forhus* i 7 fag, kælder og 4 etager. Facaden står i røde, hollandske sten. Port i 2 fag. Kordongesims i sandsten, mellem 2. og 3. etage en fordybning i midterfagene pudset med cement. Profileret hovedgesims i sandsten. Heltag med tegl, heri 3 kviste. Mod gården en gavlkvist over 1 fag. Facaden pudset og malet gul.
*Bygningshistorie:* Forhuset er opført 1799–1800 for købmand Peter Lihme. Siden opførelsen er der ikke sket ændringer i det ydre.

DYBENSGADE 5
Matr. nr. 182, Øster kvarter

*Beskrivelse:* Grundmuret *forhus* i 6 fag og 4 etager. Facaden er vandskuret og malet rød. Muret hovedgesims. Heltag med tegl, heri 3 kviste. Bagsiden er i 5 fag, pudset og malet gul.
*Bygningshistorie:* Forhuset er opført i 1801 af tømrermester Joh. Chr. Wahl. Huset er ikke undergået væsentlige forandringer i det ydre siden opførelsen.

DYBENSGADE 6
Matr. nr. 176, Øster kvarter

*Beskrivelse:* Grundmuret *forhus* i 4 fag, 4 etager. Facaden pudset og malet grå i underfacaden, resten gul. Hovedindgang og port i 1. etage. Kordongesims med stukkaturarbejde. Under vinduerne i 3. og 4. etage profilerede gesimser. Muret hovedgesims. Heltag med tegl, hvori 2 kviste.
*Bygningshistorie:* Forhuset er opført 1802 for brændevinsbrænder Stephan Høngaard i 4 etager, hvor 2. etage dog var mezzaninetage, samt med en kvist over 2 fag til gaden. Kvisten er borte 1857. 1872 sker en ombygning, hvorved etagehøjderne i 1. og 2. etage ændredes, så 2. etage herefter optræder som fuld etage. Der er kordongesims fra 1857, i 1862 desuden gesims over 2. etage, samme år omtales facaden oliemalet. 1872 har facaden sin nuværende udsmykning med bånd over 3 etager; der var desuden indfatning om vinduerne i 1. etage, disse er forsvundet i 20. århundrede. Butik med indgang i 1. etage fra 1872.

DYBENSGADE 11

Se Laksegade 20.

DYBENSGADE 13
Matr. nr. 185, Øster kvarter

*Beskrivelse:* Grundmuret *forhus* i 6 fag, kælder og 4 etager. Bånd under 1. etages vinduer, indgang til denne etage i yderfag. Muret hovedgesims. Tegltag.
*Bygningshistorie:* Forhuset er opført 1797 af murermester Jens Jansen. Over 1. etages vinduer var oprindelig en kordongesims. Restaureret 1970–71.

DYBENSGADE 14
Matr. nr. 172, Øster kvarter
Forhus: Fredet i klasse B

*Beskrivelse:* Grundmuret *forhus* i 6 fag, kælder og 4 etager. Facaden pudset og malet hvid med grå udsmykning. Kordongesims. Under vinduerne i yderfagene i 2., 3. og 4. etage er sålbænke, i 2. og 3. etage desuden indfatninger. Over 2. etage en fordybning i midterfagene, over samme fag i 3. etage et bredt bånd. Profileret hovedgesims med sparrehoveder. Heltag med tegl, heri 3 kviste. Mod gården en stejl gavlkvist over 2 fag.
*Bygningshistorie:* Forhuset er opført 1797 for skræder Johannes Bruun. Bortset fra oliemalingen, der omtales første gang i 1857, er facaden stort set uændret siden opførelsen. Tagkvistene er fra dette århundrede. Restaureret 1970–71.

DYBENSGADE 15
Matr. nr. 186, Øster kvarter

*Beskrivelse:* Grundmuret *forhus* i 3 fag, 4 etager. Hovedindgang i yderfag, butik i 1. etage med indgang. Over 1. etage en kordongesims. Tegltag.
*Bygningshistorie:* Forhuset er opført 1797 for forpagter Joh. H. Schiolle. Restaureret 1970–71.

DYBENSGADE 16
Matr. nr. 171, Øster kvarter
Forhus: Fredet i klasse B

*Beskrivelse:* Grundmuret *forhus* i 7 fag, kælder og 4 etager. Facaden pudset og malet mørkerød, kordongesimsen og en fordybning i de 3 midterste fag mellem 2. og 3. etage malet grå. Under 2. etages vinduer i de 3 midterste fag et bånd. Lysegrå profileret hovedgesims. Heltag med tegl, heri 2 brede kviste. Mod gården en 4. etage i taget.
*Bygningshistorie:* Forhuset er opført 1798–99 af murermester Diderich Bachhaussen. Facaden omtales første gang med oliemaling i 1872, men bortset herfra ingen væsentlige ændringer siden opførelsen. Restaureret i 1970–71.



*Dybensgade. (Fot. 1962)*

DYBENSGADE 19

Se Nikolajgade 22.

DYBENSGADE 20

Se Nikolajgade 20.

DYBENSGADE 21
Matr. nr. 189, Øster kvarter

*Beskrivelse:* Grundmuret *forhus* i 5 fag, kælder og 3 etager. Facaden pudset og malet grå. Hovedindgang i yderfag, herom indfatning. I 1. etage større vinduer uden sprosser og post, under disse profileret bånd over 4 fag. Kordongesims over 1. etage. Over 2. etage en fordybning med kannelurer over 3 midterfag. Profileret hovedgesims med sparrehoveder. Heltag med tegl, heri 3 kviste.
*Bygningshistorie:* Forhuset er opført 1800 for guldsmed Christian Lindbach. Over kældernedgangen og indgangen til 1. etage var oprindelig konsolbårne dækplader. Vinduerne i 1. etage udvidet. Facaden omtales med oliemaling fra 1869.

DYBENSGADE 22
Matr. nr. 166, Øster kvarter
Forhuset: Fredet i klasse B

*Beskrivelse:* Grundmuret *forhus* i 8 fag, kælder og 4 etager. Facaden pudset. Nedgang til kælder midt i huset. Port i 2 fag, herover slutsten. Opgang til 1. etage, om denne, samt om vinduet i modsatte yderfag, konsolbåren dækplade. Kordongesims. Over 2. etage en fordybning i midterfagene. Profileret hovedgesims med sparrehoveder. Heltag.
*Bygningshistorie:* Forhuset er opført 1797 for lysestøber Jens Almind. Oprindelig havde huset 2 indgange, begge med konsolbårne dækplader. I 1858 nedlagdes den østlige indgang, men plade og konsoller bevaredes. I 1811 var der indrettet butik i de 2 fag nærmest indgangen. En oprindelig stukkaturudsmykning i fordybningen mellem 2. og 3. etage blev fjernet 1835. Facademalingen omtales fra 1878.

DYBENSGADE 24
Matr. nr. 165, Øster kvarter
Forhus: Fredet i klasse B

*Beskrivelse:* Grundmuret *forhus* i 3 fag, kælder og 3 etager. Hovedindgang i yderfag, hvorover vindue, slutsten og »altankasse«. Profileret kordongesims. Fordybning over midterfagene i 2. etage, under vinduerne i 2. og 3. etage »altankasser«. Profileret hovedgesims med sparrehoveder. Facaden er pudset i refends i kælder og 1. etage, herover glat afpudset, det hele er malet gråt. Heltag med tegl, heri 2 kviste.
*Bygningshistorie:* Forhuset er opført 1796 for værtshusholder Rasmus Nielsen Stra-

rup. Den nuværende facadeudsmykning med båndgesimser, fordybning og hovedgesims med sparrehoveder stammer fra en ombygning i 1872. Samtidig blev facaden oliemalet.

DYBENSGADE 26

Se Admiralgade 21.

DYRKØB 1

Se Skindergade 34.

DYRKØB 3/
SKINDERGADE 36
Matr. nr. 7. Klædebo kvarter
N. J. Frænkels alderdomshjem
Fredet i klasse B

*Beskrivelse:* Dyrkøb 3: Grundmuret *forhus* i 5 fag, kælder og 4 etager. Facaden pudset glat, over kordongesimsen tillige malet grå. Om vinduerne indfatninger, samt genemgående bånd over og under 4. etage. Under 2. etages vinduer ornamenterede fordybninger. Heltag med røde tegl og 4 kviste. Skindergade 36: Grundmuret *forhus* i 5 fag, kælder og 4 etager. Indgang ad en rundbuet port i 1 fag. Facaden pudset glat og malet lysegrå. Kordongesims og profileret hovedgesims. Heltag med røde tegl, hvori 6 kviste.
*Bygningshistorie:* Dyrkøb 3: I 1813–14 opførte murermester Jens Hansen Lund en 1 etages grundmuret bygning med heltag, der dog allerede 1850–51 af skomagermester L. Tesch, blev forhøjet med 3 etager, samt forsynet med den nuværende facadeudsmykning. Den oprindelige kvaderpudsning af kælder og 1. etage er derimod nu fjernet. Skindergade 36: Forhuset er opført 1813 for J. Hansen Lund. Under 2. etages vinduer var der oprindelig, foruden kordongesimsen, et gennemløbende bånd, ligesom facaden var kvaderpudset i kælder og 1. etage. Fra gaden var en kældernedgang forsynet med en konsolbåren dækplade.

DYRKØB 5/
SKINDERGADE 38
Matr. nr. 5, Klædebo kvarter
Forhuse: Fredet i klasse B

*Beskrivelse:* Dyrkøb 5: Grundmuret *forhus* i 10 fag, portfaget større end de øvrige, kælder og 3 etager. Port med halvrundt vindue over. I de 2 fag vest for porten er mellem 1. og 2. etage 2 cirkelrunde vinduer. Facaden pudset glat og malet gul. Profileret hovedgesims. Heltag med røde tegl og 4 kviste. Bagsiden pudset glat, hvid. Skindergade 38: Grundmuret *forhus* i 9 fag, kælder og 3 etager. I kælder og 1. etage – der er indrettet til butik – ligger såvel vinduerne som porten i rundbuede blændinger. Murpillerne mellem fagene er udformede som pilastre, på hvis kapitæl de profilerede bånd, der foroven afslutter blændingerne, hviler. I 2. etage er hvert andet vinduesfag – begyndende ved yderfagene – forsynet med knægtbårne sålbænke og konsolbårne fordakninger. Profileret hovedgesims med tandsnit. Facaden er pudset glat, i kælder og 1. etage malet lysegrå. Mansardtag med røde tegl og 4 kviste. Bagsiden pudset glat, hvid.
*Bygningshistorie:* Dyrkøb 5: Forhuset er opført 1812–13 for hofskorstensfejer J. S. Starrinsky som 2 huse på henholdsvis 8 fag, kælder og 3 etager, og 2 fag, 4 etager. Siden opførelsen ingen væsentlige ændringer i det ydre. Skindergade 38: Forhuset er opført 1822 for hofskorstensfejer J. S. Starrinsky. 1. etage var oprindelig kvaderpudset, ligesom der over de 2 kældernedgange var konsolbårne dækplader. 1. etages facadeudsmykning antagelig fra dette århundrede.

DYRKØB 7
Matr. nr. 249, Klædebo kvarter
Forhus og sidehus:
Fredet i klasse B

*Beskrivelse:* Grundmuret *forhus* i 3 fag, kælder og 3 etager. Facaden er pudset i kvadre i kælder og 1. etage. Over såvel vindues- som dørfag i sidstnævnte etage er slutsten. En dekoreret kordongesims formidler overgangen til de øvrige etager, der står i blanke sten. Vinduerne i disse etager er anbragt i en fordybning, der til siderne kantes af lisener, foroven af hovedgesimsen med sparrehoveder. I fordybningen er under 2. etages vinduer balustre af cement, og mellem 2. og 3. etage et bånd dekoreret med à la grecque. Heltag med skifer, 2 kviste. *Sidehus* på 2 fag, samme etagehøjde som forhuset.
*Bygningshistorie:* Såvel for- som sidehus er opført i 1885 for overretsprocurator Engberg. Siden opførelsen i det væsentlige uændret.

DYRKØB 9

Se Nørregade 6.

ESPLANADEN 6
Matr. nr. 383
Sankt Annæ øster kvarter
Forhus: Fredet i klasse B

*Beskrivelse:* Grundmuret *forhus* i 7 fag, 5 etager, heraf en mezzanin over 1. etage. 1. etage indrettet til butik. Midtrisalit på 3 fag. Facaden står i blankstensmur, dog er risalitten refend-fuget i 1. etage. Ud for 2. etage er i risalitten en konsolbåren balkon, hvortil udgang i midterfaget med indfatning omkring kronet af en fordakning. Kordongesims, gennemgående bånd over 2. etage og mellem 3. og 4. etage i risalitten et bånd og i yderfagene fordybninger med ornamenter. Vinduesindfatninger og knægtbårne sålbænke i midtrisalitten i 2. og 4. etage. Profileret hovedgesims. Heltag med tegl, 2 kviste.
*Bygningshistorie:* Forhuset er opført ca. 1800 formentlig af hofarkitekt A. Kirkerup. Underetagen er ombygget efter 1911, idet 1. etage er udvidet på kælderens bekostning.

ESPLANADEN 15
Matr. nr. 310 D
Sankt Annæ øster kvarter

*Beskrivelse: Grundmuret bygning* i 5 fag, 3 etager, hvoraf den mellemste er en mezzanin. Såvel mod øst som mod vest en midtrisalit på 3 fag; til begge disse sider er der til hovedbygningen tilbygget en 1 etages grundmuret bygning i hele hovedbygningens længde og i 1 fags dybde. Bygningen er glatpudset og malet hvid. Indfatninger om samtlige vinduer i hovedbygningen, i 1. etage tillige fordakninger. Under 2. etages vinduer et gennemgående bånd. Profileret hovedgesims. Heltag. *Tilbygningen* mod øst er inddelt i 6 store fag, mellem hvert af disse danner murpillen en lisen, ud for vinduespostene (2 i hvert vindue) er smalle lisener, der har kapitæl ved vinduets overkant og fortsætter ned i soklen. Heltag med tegl. *Tilbygningen* mod vest er inddelt i 7 fag og har siderisalitter på 3 fag.
*Bygningshistorie:* Forhuset er opført 1848–49 for kongen, men blev i 1855 overtaget af rederiet C. K. Hansen. Tilbygningen mod nordvest er fra 1855, den østlige derimod først fra 1898.

ESPLANADEN 22

Se Bredgade 76–78.

ESPLANADEN 30
Matr. nr. 287
Sankt Annæ øster kvarter

*Beskrivelse:* Grundmuret *forhus* i 6 fag, 4 etager. I 1. etage en butik; i 2 fag en gennemkørsel. Facaden er glatpudset og hvidmalet i 1. etage, hvorover glatpudset og gråmalet. Under de 4 midterste vinduer i 2. etage et bånd. Profileret hovedgesims. Mansardtag med tegl, 3 brede kviste på den nederste del og 3 almindelige på den øverste.
*Bygningshistorie:* Forhuset er opført før 1791 (ejer Ambiørn Andresen, skibsmand). Forhøjet i 1848 med 1 etage. Samtidig blev facaden oliemalet.

ESPLANADEN 32
Matr. nr. 288
Sankt Annæ øster kvarter

*Beskrivelse:* Grundmuret *forhus* i 9 fag, 3 etager. I 1. etage butik. Facaden pudset glat og malet hvid. Yderfagene, der er placeret i et lille fremspring, har indfatninger om vinduerne. Profileret hovedgesims. Heltag med tegl, heri 7 brede kviste.
*Bygningshistorie:* Forhuset er opført i 1793 af tømrermester Andreas Hallander. Ændringer i tagkvistenes antal i 1830'erne, 1870'erne og 1880'erne. Facadens oliemaling omtales første gang i 1836.

ESPLANADEN 34
Matr. nr. 289
Sankt Annæ øster kvarter

*Beskrivelse:* Vestre forhus: Grundmuret *forhus* i 8 fag, kælder og 3 etager. Siderisalitter på 1 fag. I kælderen en butik. I det ene yderfag en gennemkørsel med vindue over. Facaden glatpudset og hvidmalet. I de 6 midterste fag er over kælderen et bånd, under 1. etages vinduer en sammenhængende sålbænk og mellem 1. og 2. etage en fordybning. Hovedgesims med sparrehoveder. Mansardtag med tegl, 8 kviste såvel på den nederste som på den øverste del af taget. Østre forhus: Grundmuret *forhus* sammenbygget med det foran beskrevne og i linie med dettes yderfag. Bygningen er inddelt i 5 fag, kælder og 3 etager. Samme højde som vestre forhus. I kælderen butik. Facaden glatpudset og hvidmalet. Ud for 2 fag i 2. etage en konsolbåren balkon. Hovedgesims med sparrehoveder. Mansardtag med tegl, 5 kviste på den nederste del og 4 på den øverste del af taget.
*Bygningshistorie:* Vestre forhus: Forhuset er opført 1791 af tømrermester Andreas Hallander. Forhøjet med 1 etage i 1828. Mansardtaget samt de stræbepillelignende murformationer på bygningens bagside er fra 1908. Østre forhus: Bygningen er opført 1792–93 for brændevinsbrænder Jacob Hansen. Facademalingen omtales første gang i 1842.

ESPLANADEN 40
Matr. nr. 290 B
Sankt Annæ øster kvarter

*Beskrivelse:* Grundmuret *forhus* i 5 fag, kælder og 3 etager. I kælderen butik. Over opgangen til 1. etage konsolbåren dækplade og herover et vindue. Facaden pudset glat og malet gul. Kordongesims. Mellem 2. og 3. etage i de 3 midterste fag en fordybning. Hovedgesims. Mansardtag med skifer på den nederste del og tegl på den øverste; 4 kviste.
*Bygningshistorie:* Forhuset er opført 1793 for brændevinsbrænder Jacob Hansen. Bortset fra dækpladen over indgangen – som sandsynligvis er fra dette århundrede – står bygningen i det væsentlige som ved opførelsen.

ESPLANADEN 48

Se Amaliegade 49.

FARVERGADE 25–27/
LØNGANGSSTRÆDE 24–28
Matr. nr. 132 og 160,
Vester kvarter
»Vartov«
Fredet i klasse A

*Beskrivelse: Forhus* mod Farvergade: 30 grundmurede fag, kælder og 3 etager. Facaden er i blanksten og har 2 risalitter, hver på 3 fag med 7 fag imellem, med bosserede hjørner. Fra gaden er 2 indkørsler, alle åbninger i facaden, bortset fra kældervinduerne, har murede eller pudsede indfatninger. Muret og pudset hovedgesims, tegltag belagt med sorte glasserede sten, bortset fra en mindre strækning, der er med røde tegl. Over risalitterne er 2 gavlkviste, hver på 3 fag med gavlfelt og belagt med skifer. 6 tagkviste. *Forhus* mod Vester Voldgade: 15 grundmurede fag, kælder og 3 etager. Facaden er som forrige. Over de 3 midterste fag er en

gavlkvist, med samme udseende, som de tilsvarende til Farvergade. *Forhus* til Løngangsstræde: 17 grundmurede fag, kælder og 3 etager. Facaden som ovenfor beskrevet, midtrisalit i 3 fag med gavlkvist og bossering; i dennes midterfag er indgang fra gaden til 1. etage; om denne er indfatning. 3 tagkviste. Til Løngangsstræde ligger i forlængelse af forhuset en *kirkebygning* på 5 brede og 3 smalle grundmurede fag. 1. etage svarer til 1. + 2. etage i den øvrige bebyggelse, således at bygningen har 2 etager i alt. I partiet med de 5 brede fag er 6 lisener fra sokkel til hovedgesims. Facaden i blanksten. Indgang fra gaden til 1. etage i midterfaget, hvorover en tavle med årstallet 1856. De høje kirkevinduer har buet overkant, og alle åbninger i facaden har indfatninger. Til de 3 smallere fag er i det ene fag en indgang med fyldingsdør. Facadebehandling og -opdeling som den øvrige bebyggelse. Til gården har fløjen mod Farvergade 1 smigfag og er mindre dyb ved den østlige indkørsel. I gården ligger nærmest Farvergade en *grundmuret bygning* på 6 fag, 2 fag dyb, grundmuret, med kælder og 3 etager. Facaden er gråmalet og udsmykningen er i øvrigt som på de ovenfor beskrevne bygninger. I gavlen er det ene fag blændet i 1., 2. og 3. etage. Taget er afvalmet og dækket med tegl. Til gården er desuden en *halvtagsbygning* i 3 grundmurede fag med indgang i det ene fag. Mellem disse to bygninger er en mellembygning med en port.
*Bygningshistorie:* Vartov er opført i flere tempi. 1724–25 opførtes en kirkesal til Løngangsstræde (senere ændret til sovesal), 1726–29 byggedes fløjen til Vester Voldgade, og 1743–44 fløjen til Farvergade. Johan Cornelius Krieger var arkitekt på disse bygninger, der oprindelig var i 2 etager med kvist over 3 fag på alle yderfacaderne. Den nuværende kirke er opført 1753–55. Vartov er siden da ombygget flere gange. 1856–60 foretog arkitekten N. S. Nebelong en større ombygning, hvor bl. a. sygehuset i Løngangsstræde og præsteboligen i Farvergade blev genopført i 3 etager, i samme stil som de øvrige fløje, der samtidig forhøjedes med 1 etage.

FIOLSTRÆDE 1
Universitetsbiblioteket

Se Frue Plads.

FIOLSTRÆDE 2

Se Skindergade 32.

FIOLSTRÆDE 4–6
Matr. nr. 198, Klædebo kvarter
»Metropolitanskolen«
Fredet i klasse A

*Bygningshistorie:* Bygningerne er opført 1811–15 af arkitekt C. F. Hansen for Københavns magistrat og universitetets konsistorium.

FIOLSTRÆDE 7
Matr. nr. 206, Klædebo kvarter
Forhus: Fredet i klasse B

*Beskrivelse:* Grundmuret *forhus* i 10 fag, kælder og 4 etager. Kælder og 1. etage indrettet til butik med fagvis sammenhængende vinduer. Indgang til 1. etage gennem rundbuet port i 2 fag. Kælder og 1. etage pudset i kvadre, det øvrige står i rød blankmur med hamburgfuger. Under 2. etages vinduer et vandret, profileret bånd. Profileret hovedgesims. Heltag med tegl og 4 kviste. Bagsiden pudset glat og kalket gul.
*Bygningshistorie:* Bygningen er opført 1819 for kaptajn Henrich Mariussen. Bortset fra butiksindretningen ingen væsentlige ændringer i det ydre siden opførelsen.

FIOLSTRÆDE 8
Matr. nr. 197 A
Klædebo kvarter
Stiftprovsteboligen
Hjørnebygning:
Fredet i klasse B

*Beskrivelse:* Grundmuret *hjørnebygning* i 4 fag til Fiolstræde, 1 skråt hjørnefag og 6 fag til St. Kannikestræde, kælder og 2 etager. I hjørnefaget nedgang til en kælderbutik. Over nedgangen en konsolbåren dækplade. Et sandstensbånd formidler overgangen fra den gråmalede, kvaderpudsede kælderfacade til de øvrige etager, der står i blanke sten. Facaderne mod de to gader er indrammet af glatpudsede, gråmalede lisener. Under alle vinduerne i 1. og 2. etage gråmalede sålbænke, der i hjørnefaget er knægtbårne. I hjørnefaget er vinduerne forsynet med indfatninger, samt over vinduet i 2. etage en fordakning. Profileret hovedgesims med sparrehoveder. Afvalmet heltag med sortglaserede sten, hvori 5 kviste.
*Bygningshistorie:* Bygningen er opført 1840–41 for Frue Kirke. Kvistene opsat i dette århundrede.

FIOLSTRÆDE 9
Matr. nr. 208, Klædebo kvarter
Forhus: Fredet i klasse B

*Beskrivelse:* Grundmuret *forhus* i 5 fag, kælder og 4 etager. Port med portkammer. Underfacaden pudset i kvadre, facaden over kordongesimsen i rød blankmur med hamburgfuger. Profileret hovedgesims. Heltag med tegl og 3 kviste. Bagsiden pudset glat og kalket gul.
*Bygningshistorie:* Forhuset er opført 1829 af tømrermester F. C. Balsløw. Kordongesimsen var oprindelig smykket med gipsornamenter.

FIOLSTRÆDE 10

Se Store Kannikestræde 18.



*Fiolstræde 4–6, »Den gamle Metropolitanskole«. (Fot. 1962)*

FIOLSTRÆDE 11
Matr. nr. 209, Klædebo kvarter
Fredet i klasse B

*Beskrivelse:* Grundmuret *forhus* i 5 fag, kælder og 4 etager. Den glat afpudsede facade er malet hvid under kordongesimsen, mens det øvrige er brunmalet. Profileret hovedgesims. Heltag med tegl og 3 kviste.
*Bygningshistorie:* Forhuset er opført 1827–28 af murermester P. M. Quist. Butiksindretning i kælderen fra 1868. Kordongesimsen omtales først fra midten af 1880'erne, hvor også facaden blev oliemalet.

FIOLSTRÆDE 12–14
Matr. nr. 197 C
Klædebo kvarter
Forhus: Fredet i klasse B

*Beskrivelse:* Grundmuret *forhus* i 8 fag, kælder og 4 etager. Underfacaden med granitkvadre, de øvrige etager vandskurede og rødkalkede, hamburgfuger. Under de indfattede vinduer i 2. og 3. etage vandrette bånd, over 2. etage desuden fordakninger. Et vindue i 4. etage ændret til fransk altan. Profileret hovedgesims. Heltag med tegl og 3 kviste. Bagsiden pudset glat og malet okkerfarvet.
*Bygningshistorie.* Bygningen er opført 1837–39 af tømrermester M. S. Holm, oprindelig som 2 ejendomme på 4 fag.

FIOLSTRÆDE 13
Matr. nr. 211
Klædebo kvarter
Forhus og sidehus:
Fredet i klasse B

*Beskrivelse:* Grundmuret *forhus* i 5 fag, kælder og 4 etager. Underfacaden pudset i kvadre, det øvrige i blankmur med hamburgfuger. Kordongesims med gipsornamenter. Profileret hovedgesims. Heltag med tegl, hvori 3 kviste. Grundmuret *sidehus* i 2 fag, kælder og 4 etager. Halvtag.
*Bygningshistorie:* Bygningerne er opførte 1830–31 af tømrermester Fritz Chr. Balsløw. Siden opførelsen ingen væsentlige ændringer i det ydre. Underfacadens pudsning og oliemaling nævnes dog først i 1851.

FIOLSTRÆDE 15
Matr. nr. 212
Klædebo kvarter

*Beskrivelse:* Grundmuret *forhus* i 8 fag, kælder og 4 etager. Kælder og 1. etage indrettet til butik. Port i 2 fag. Facaden glatpudset, over kordongesimsen mørkegrå, lysere grå under samme. Profileret hovedgesims med sparrehoveder. Heltag med tegl, hvori 4 kviste.
*Bygningshistorie:* Forhuset er opført 1833–34 for bødkermester R. Hansen. Oprinde-

lig var der 2 nedgange til kælderen, begge udsmykkede med konsolbårne dækplader. Facadens oliemaling omtales først i 1854.

FIOLSTRÆDE 16
Matr. nr. 196
Klædebo kvarter
Forhus: Fredet i klasse B

*Beskrivelse:* Grundmuret *forhus* i 6 fag, kælder og 3 etager. Kælder og 1. etage indrettet til butik. Ornamenteret kordongesims på den glatpudsede facade. Profileret hovedgesims. Heltag med røde tegl og 3 store kviste. Bagsiden glatpudset.
*Bygningshistorie:* Forhuset er opført 1730–32 for kleinsmed Otto Henrich Prinzler som en 2-etages bindingsværksbygning med kvist over 4 fag. Bygningen blev beskadiget under Københavns bombardement i 1807 og måtte underkastes en ombygning, hvorved den bl.a. forhøjedes med 1 etage. Kælderen ombygget 1852–54.

FIOLSTRÆDE 17/
NØRREGADE 28
Matr. nr. 234
Klædebo kvarter
Forhus og sidehus
(Fiolstræde 17):
Fredet i klasse B

*Beskrivelse:* Fiolstræde 17: Grundmuret *forhus* i 5 fag, kælder og 4 etager samt en mezzanin mellem 1. og 2. etage. Butiksindretning i 1. etage, hvis facade dels er dækket af udhængsskabe, dels er kvadrepudset. Facaden over kordongesimsen i rød blankmur. Indfatninger om yderfagene i 2. og 3. etage, i 2. etage tillige fordakninger. Profileret hovedgesims med sparrehoveder. Heltag med tegl og 3 kviste. Grundmuret *sidehus* i 2 fag, 4 etager med samme højde som forhusets. Halvtag. Nørregade 28: Grundmuret *forhus* i 7 fag, 4 etager. De 3 midterste fag ligger i en fordybning. 1. etage er indrettet til butik i 5 fag, en rundbuet port i 2 fag, facaden kvaderpudset. Alle vinduerne i de øvrige etager ligger i rundbuede blændinger med profilerede indfatninger, der i 2. etage krones af fordakniner og i 2. og 3. etage tillige af gipsornamenter. Under vinduerne er i yderfagene af 2. etage ornamenterede bøsninger, under 3. etages vinduer sålbænke samt endelig under 4. etages vinduer et profileret bånd. Facaden over kordongesimsen er glatpudset og hvidmalet. Hovedgesims med sparrehoveder. Heltag med tegl og 4 kviste.
*Bygningshistorie:* Fiolstræde 17: Såvel for- som sidehus er opført 1850–51 for madam Høedt. Siden opførelsen ingen væsentlige ændringer i det ydre. Nørregade 28: Opført omkring 1850. Facaden kun lidt ændret siden da, kælder- og stuevinduer er dog slået sammen.

FIOLSTRÆDE 18
Matr. nr. 195,
Klædebo kvarter
Fredet i klasse B

*Beskrivelse: Hjørnebygning* i mur- og bindingsværk bestående af 12 fag mod Fiolstræde og 7 fag mod Krystalgade, kælder og 3 etager med 2 3-fags gavlkviste mod Fiolstræde og 1 ditto mod Krystalgade. Kælderen – der er grundmuret – indrettet til butik. Murværket glatpudset og malet gult, træværket mørkebrunt. Heltag med røde tegl. *Sidehus* i 4 fag bindingsværk med samme etagehøjde som forhuset. Halvtag med røde tegl og en kvist over 2 fag. *Baghus* på 5 bindingsværksfag, 3 etager. Halvtag. Farveholdningen som på forhuset.
*Bygningshistorie:* Bygningerne er opført i 1730'erne, formentlig af fritømrermester Peder Sørensen. Der har oprindelig været en port mod Fiolstræde, der dog er forsvundet inden 1811. Foruden hjørnenedgangen har bygningen været forsynet med endnu en kældernedgang fra Fiolstræde, begge med dækplader af træ.

FIOLSTRÆDE 19
Matr. nr. 215
Klædebo kvarter
Fredet i klasse B

*Beskrivelse:* Grundmuret *forhus* på 5 fag, kælder, 4 etager og mezzanin. Butiksindretning i 1. etage Over 1. etage og mezzaninen en kordongesims. Under vinduerne i 3. og 4. etage er sålbænke. Profileret hovedgesims med sparrehoveder og derover heltag med 3 kviste. Grundmuret *sidehus* i 3 fag med kælder og 4 etager.
*Bygningshistorie:* For- og sidehus opført 1836 af murermester Thomas Andreas Blom. Mellem 1903 og 1907 har der fundet en større ombygning sted i forhusets kælder og 1. etage, således at 1. etage er kommet mere i niveau med gaden.

FIOLSTRÆDE 20/
KRYSTALGADE 16
Matr. nr. 70, Klædebo kvarter
Fredet i klasse B

*Beskrivelse:* Fiolstræde 20: Grundmuret *hjørnehus* i 6 fag mod Fiolstræde, et afrundet hjørnefag og 2 fag mod Krystalgade, kælder og 3 etager. Butiksindretning i kælderen. Vinduerne i kælder og 1. etage, store, rundbuede og fagvis sammenhængende. Kordongesims. Under hjørnefaget i 1. etage et vandret bånd. Facaden pudset glat og malet grå. Heltag med røde tegl og 6 kviste. Krystalgade 16: Grundmuret *forhus* i 5 fag, kælder og 3 etager. Nedgang til kælder og opgang til 1. etage, begge med konsolbårne dækplader. Facaden i kælder og 1. etage pudset i kvadre og malet grå, det øvrige i rød blankmur med hamborgfuger. Kordongesims og vandrette bånd over kælderen og under 2. etages vinduer. Om yderfagene i 2. etage indfatninger med trekantsfrontoner, hvilende på konsoller. Under 3. etages vinduer sandstenssålbænke. Mellem 2. og 3. etage en fordybning med stukkatur. Mansardtag med skifer og 3 kviste.

*Bygningshistorie:* Fiolstræde 20: Forhuset er opført 1810–11 for kaptajn, urtekræmmer Jens Christian Friborg. Faginddelingen ændret fra de oprindelige 9 fag mod Fiolstræde til 8 fag i 1907. Kælder og 1. etage ombygget og 2 fag nedrevet efter 1907. Krystalgade 16: Forhuset er opført 1810–11 for kleinsmed Georg Fridr. Timm. Betondækpladen over kældernedgangen omtales først i 1888, mens dækpladen over indgangen til 1. etage, samt udsmykningen om yderfagene i 2. etage, er tilkommet i 1897. Det oprindelige heltag ombygget til mansard efter 1907.

FIOLSTRÆDE 21
Matr. nr. 216, Klædebo kvarter
Forhus og sidehus:
Fredet i klasse B

*Beskrivelse:* Grundmuret *forhus* i 5 fag, kælder og 4 etager. Kordongesims med muret frise; facaden under denne pudset glat og malet grå, overfacaden vandskuret og malet beige. Trukken hovedgesims med sparrehoveder. Heltag med mansard til gården, røde tegl. 3 kviste. Bagsiden pudset glat og kalket gul. Grundmuret *sidehus* i 3½ fag, kælder og 4 etager. Opgang til 1. etage, 3 kældernedgange. Facaden glatpudset og gulkalket. Mansard halvtag.
*Bygningshistorie:* Såvel for- som sidehus er opført 1835–36 af murermester Th. A. Blom. Butiksindretningen fra dette århundrede. I øvrigt ingen væsentlige ændringer bortset fra facademalingen, der første gang omtales i 1858.

FIOLSTRÆDE 23
Matr. nr. 217, Klædebo kvarter
Forhus og sidehus:
Fredet i klasse B

*Beskrivelse:* Grundmuret *forhus* i 5 fag, kælder og 4 etager. Kælder og 1. etage indrettet til butik. Facaden er i kælderen dækket af butiksskiltning og udhængsskabe, de øvrige etager vandskuret og malet, lysegrå over kordongesimsen, mørkere under denne. Profileret hovedgesims med sparrehoveder. Heltag med tegl og 3 kviste. Bagsiden pudset glat. Grundmuret *sidehus* i 2 fag, kælder og 4 etager af samme højde som forhuset. Mansard halvtag.
*Bygningshistorie:* Såvel for- som sidehus er opført 1834–35 af murermester Th. Andr. Blom. Siden opførelsen ingen væsentlige ændringer i bygningernes ydre.

FIOLSTRÆDE 24
Matr. nr. 189, Klædebo kvarter
Forhus: Fredet i klasse B

*Beskrivelse:* Grundmuret *forhus* i 7 fag, kælder og 4 etager, 2 indgange til 1. etage, hvori butiksindretning. Facaden under kordongesimsen pudset i kvadre og malet grågrøn, overfacaden glatpudset og hvidmalet. Kraftige indfatninger om vinduerne i 2. og 3. etage med konsolbårne fordakninger, tillige konsolbårne sålbænke under 3. etages vinduer. Under de svagt buede vinduer i 4. etage en vandret, profileret gesims. Profileret hovedgesims med tandsnit. Heltag med skifer og 4 kviste.
*Bygningshistorie:* Forhuset er opført 1857 af tømrermester J. B. Wenzel. Bortset fra det profilerede bånd under 4. etages vinduer, der først omtales i 1906, står bygningen i det væsentlige som ved opførelsen.

FIOLSTRÆDE 25
Matr. nr. 218, Klædebo kvarter
Forhus: Fredet i klasse B

*Beskrivelse:* Grundmuret *forhus* i 5 fag, kælder og 4 etager. Underfacaden kvaderpudset, overfacaden pudset glat og malet lysegrå. Kordongesims med mønstret glasfrise. Profileret hovedgesims. Heltag med tegl, hvori 3 kviste.
*Bygningshistorie:* Bygningen er opført 1814–15 for tømrersvend Niels Chr. Nødholm. Kvaderfugningen af 1. etage, samt kordongesimsen med udsmykning, omtales først fra 1895. Tagkvistene antagelig fra begyndelsen af dette århundrede. Facadens oliemaling omtales første gang i 1858.

FIOLSTRÆDE 26
Matr. nr. 187, Klædebo kvarter
Fredet i klasse B

*Beskrivelse:* Grundmuret *bygning* i 7 fag, kælder og 4 etager. Kælderen indrettet til butik. Facaden pudset glat, over kordongesimsen malet brun. Over 2. etage et brudt, trukkent bånd, over 3. etage et ditto bånd over de 3 midterste fag. Profileret hovedgesims. Heltag med røde tegl og 3 kviste. Bagsiden pudset glat og kalket gul.
*Bygningshistorie:* Bygningen er opført 1808–09 af murermester Chr. Iversen Schmidt. Oprindelig var der 3 murede bånd over 2. etage. Facadens puds og oliemaling stammer først fra 1904.

FIOLSTRÆDE 27
Matr. nr. 219, Klædebo kvarter
Forhus: Fredet i klasse B

*Beskrivelse:* Grundmuret *forhus* i 7 fag, kælder og 4 etager. Kælder og 1. etage indrettet til butik. Underfacaden dækket af butiksskiltning og udhængsskabe, samt dekoreret med påmalet bindingsværk, facaden over kordongesimsen pudset glat. Profileret hovedgesims. Heltag med røde tegl, hvori 1 kvist.
*Bygningshistorie:* Bygningen er opført 1811–13 for tømrersvend Niels C. Nødholm. Bortset fra butiksindretningen står bygningen i det væsentlige som ved opførelsen. Dog stammer den pudsede og oliemalede facade først fra 1853.

FIOLSTRÆDE 28
Matr. nr. 184, Klædebo kvarter
Forhus og sidehus:
Fredet i klasse B

*Beskrivelse:* Grundmuret *forhus* i 8 fag, hvoraf endefagene er bredere end de øvrige, kælder og 4 etager. I 1. etage en port i de 2 midterfag; i samme etage er 2 butikker, hvoraf den ene også omfatter kælderen. Facaden afskuret og oliemalet over kordongesimsen, underfacaden glatpudset. Vinduerne er forsynet med sålbænke, der i endefagene er knægtbårne. Endefagene danner svage siderisalitter. Profileret hovedgesims. Heltag med røde tegl og 5 kviste. Bagsiden glat afpudset og gulkalket. Grundmuret *sidehus* i 8 fag, kælder og 4 etager. Halvtag.
*Bygningshistorie:* Forhuset er opført i 1814 for snedkermester H. Gøldner og har, bortset fra butiksindretningen, ikke undergået nogen væsentlig ændring siden opførelsen. Sidehuset er opbygget i 1851 for samme.

FIOLSTRÆDE 29
Matr. nr. 221, Klædebo kvarter
Forhus: Fredet i klasse B

*Beskrivelse:* Grundmuret *forhus* i 5 fag, kælder og 4 etager. Kælder og 1. etage indrettet til butik med store, fagvis sammenhængende vinduer. Facaden pudset glat og målet grågul, under kordongesimsen desuden dekoreret med påmalet bindingsværk og skiltning. Profileret hovedgesims. Heltag med røde tegl og 2 kviste med trekantsfrontoner.
*Bygningshistorie:* Forhuset er opført 1810 af tømrermester Johan Christoffer Wahl. Butik i kælderen fra 1850'erne; store vinduer sammesteds fra 1880'erne. Kordongesimsen omtales først fra 1837, mens facadens oliemaling stammer fra 1858.

FIOLSTRÆDE 30
Matr. nr. 182, Klædebo kvarter
Forhus: Fredet i klasse B

*Beskrivelse:* Grundmuret *forhus* i 4 fag, 5 etager. To indgange til butik i 1. etage. Facaden, der er pudset og malet hvid i 1. etage, gul i de øvrige, er rigt dekoreret med kordongesims under 2. etages vinduer, indfatninger om vinduerne i 2., 3. og 4. etage, konsolbårne fordakninger over 2. etages vinduer, samt knægtbårne sålbænke under 3. og 4. etages vinduer. Profileret gesims under 5. etages vinduer og under taget. Heltag med tegl. Bagsiden glatpudset og malet gul.
*Bygningshistorie:* Forhuset er opført 1823 for værtshusholder Christian Huusbye i 2 etager. Mellem 1845–48 forhøjet til 5 etager. Den nuværende facadeudsmykning stammer fra en ombygning mellem 1878 og 1888.

FIOLSTRÆDE 32
Matr. nr. 182, Klædebo kvarter
Forhus og sidehus:
Fredet i klasse B

*Beskrivelse:* Grundmuret *forhus* i 4 fag, 5 etager. Butik i 1. etage. Facaden, der er pudset glat og malet gul, er rigt udstyret med profilerede gesimser under 2. og 5. etages vinduer. Kraftige indfatninger om alle vinduer i overfacaden, 2. og 3. etages med fordakninger, 3. og 4. etages med konsolbårne sålbænke. Profileret hovedgesims med tandsnit. Heltag med tegl. Grundmuret *sidehus* i 5 fag, 3 etager. Glatpudset og gulmalet. Profileret hovedgesims. Halvtag med skifer. Grundmuret *sidehus* i 2 fag, 2 etager. Glatpudset og malet brunt. Profileret hovedgesims. Halvtag med tegl.
*Bygningshistorie:* Forhuset er opført i 1837 for murersvend J. H. Petersen. Facaden var oprindelig kun udsmykket med et sandstensbånd med gipsornament under 2. etages vinduer samt hovedgesims. Fra 1878 omtales facaden som afpudset i 1. etage, resten med hamborgfuger. Den nuværende facadeudsmykning stammer fra 1890'erne. Sidehuset på 5 fag er opført i 1809 for øltapper Jeppe Schou. I 1887 erstattedes tegltaget med skifer. Sidehuset på 2 fag er for en del identisk med en 40 alen lang keglebanebygning, der opførtes i 1809 for Jeppe Schou og som forkortedes successivt i årene 1887 og 1894, hvilket sidste år bygningen fik sit nuværende udseende.

FIOLSTRÆDE 33
matr. nr. 223, Klædebo kvarter

*Beskrivelse:* Grundmuret *hjørnebygning* i 7 fag mod Fiolstræde, 1 skråt hjørnefag og 3 fag mod Nørretorv, 4 etager. I 1. etage butiksindretning. Facaden i 1. etage dækket af butiksskiltning, over kordongesimsen pudset glat og malet grå. Alle vinduer uden sprosser og poste. Profileret hovedgesims. Mansardtag med skifer, hvori 5 kviste.
*Bygningshistorie:* Hjørnehuset er opført mellem 1730–40 for brændevinsbrænder Niels Marquardsen som en grundmuret bygning med facade mod Fiolstræde (i 8 fag) og gavl mod Nørretorv (4 fag). Det var da på 2 etager med 2 gavlkviste, hver over 2 fag. 3. og 4. etage påbygget henholdsvis i 1832 og i 1850. I 1845 ombyggedes faget nærmest hjørnet mod begge gaderne til et skråt hjørnefag.

FIOLSTRÆDE 34
Matr. nr. 181, Klædebo kvarter
Forhus: Fredet i klasse B

*Beskrivelse:* Grundmuret *forhus* i 12 fag, kælder og 4 etager. Butiksindretning i hele 1. etage og en del af kælderen, gennemkørsel i 2 fag. 1. etage kvaderpudset, men forøvrigt for en stor del dækket af butiksskiltning og udhængsskabe, resten af facaden glatpudset. Overfacaden indrammes af 2 lisener. Kordongesims med à la greque bort brudt af fordakninger ved de 2 midterste fag. Profileret hovedgesims med sparrehoveder. Heltag med røde tegl og 4 kviste.
*Bygningshistorie:* Forhuset er opført 1810–11 af murermester P. Eegerod. Efter 1907 er den oprindelige port blevet sløjfet sammen med trekantsfrontonen over den sta-



*Fiolstræde 28, 26 og 24.*
*(Fot. 1962)*

dig synlige fordakning og en ny port slået igennem vest herfor, hvorved facadens symmetri er blevet ødelagt; de oprindelige dækplader over kældernedgangene er formentlig sløjfet ved samme ombygning.

FIOLSTRÆDE 36
Matr. nr. 179, Klædebo kvarter
Forhus og sidehus:
Fredet i klasse B

*Beskrivelse:* Grundmuret *forhus* i 5 fag, kælder og 3 etager. I 1 fag en gennemkørsel med et halvrundt vindue over. Underfacaden pudset i kvadre, overfacaden står i blanke sten med hamburgfuger. Kordongesimsen dekoreret med løvværksornamenter. Sålbænke under vinduerne i 1. etage. Profileret hovedgesims. Heltag med skifer og 4 kviste. Bagsiden glatpudset og gulmalet. Grundmuret *sidehus* i 5 enkelte og 1 dobbelt fag, kælder og 4 etager. Facaden glatpudset og gulmalet. Profileret hovedgesims. Halvtag.
*Bygningshistorie:* Såvel for- som sidehus er opført 1812 af murermester P. Eegerod. Hovedgesimsen var oprindelig udsmykket med sparrehoveder og nedhængende klokker. En kældernedgang, hvorover var en konsolbåren dækplade, er ligeledes sløjfet, sandsynligvis i dette århundrede. I sidehuset har en del af 1. etage stået åben indtil 1860'erne, hvor det er blevet lukket og omdannet til hestestald. Facademalingen omtales fra 1868.

FIOLSTRÆDE 38
Matr. nr. 177, Klædebo kvarter
Forhus: Fredet i klasse B

*Beskrivelse:* Grundmuret *forhus* i 5 fag, 5 etager. 2 butiksindretninger i 1. etage, hvis facade er helt dækket af skiltning. Et vandret bånd danner skel til overfacaden, der er vandskuret og malet lysegrå. Profileret hovedgesims. Heltag med røde tegl og 3 kviste.
*Bygningshistorie:* Bygningen er opført 1827 for tømrersvend Johs. Quist. Bortset fra butiksindretningen står huset i det væsentlige som ved opførelsen. Facademalingen stammer dog først fra 1886.

FIOLSTRÆDE 40–42/
ROSENGÅRDEN 15
Matr. nr. 174, Klædebo kvarter
Fredet i klasse B

*Beskrivelse:* Fiolstræde 40: Grundmuret *forhus* i 4 fag, kælder og 4 etager. Kælder og 1. etage indrettet til butik. Facaden glatpudset, underfacaden og kordongesimsen malet sort, overfacaden mørkegrå. Profileret hovedgesims. Helvalmtag med røde tegl og 1 kvist med trekantsfronton. Fiolstræde 42: Grundmuret *hjørnebygning* i 5 fag til Fiolstræde, 1 rundt hjørnefag og 4 fag til Rosengården, kælder og

4 etager. Kælder og 1. etage indrettet til butik med store, fagvis sammenhængende vinduer. Facaden glatpudset, underfacaden og kordongesimsen sortmalet, overfacaden gråmalet. Hjørnefagets facade svagt tilbagetrukket. Profileret, sortmalet hovedgesims. Helvalmtag med røde tegl og 5 kviste med trekantsfronton.
*Bygningshistorie:* Fiolstræde 40: Forhuset er opført i 1828 for tømrersvend Johs. Quist. Siden opførelsen i det væsentlige uændret. Fiolstræde 42: Hjørnehuset er opført i 1827, ligeledes for Johs. Quist. I kælderen var der oprindelig indrettet en butik i 3 fag. Begge facader oliemalet fra 1868.

FORTUNSTRÆDE 1/
ADMIRALGADE 18
Matr. nr. 148, Øster kvarter
Fredet i klasse B

*Beskrivelse:* Grundmuret *hjørnehus* i 5 fag til Fortunstræde, 1 skråt hjørnefag og 3 fag til Admiralgade, samt sammenbygget *forhus* til Admiralgade i 4 fag. Kælder og 3 etager. Facaden pudset og malet gul. Butik i kælderen med nedgang i hjørnet, herover konsolbåren dækplade. Refendsfugning i hjørnet i kælder og 1. etage. Kordongesims. Hjørnevinduet i 2. etage har indfatning med knægtbåren sålbænk og fordakning. Over midterfagene i 2. etage frise til begge gader. Profileret hovedgesims. Mansardtag med tegl, heri kviste. Grundmuret *sidehus*, der viser sig til gården i 2 fag, 3 etager højt, halvtag. Endnu et *sidehus* på 2 fag, 3 etager højt, halvtag.
*Bygningshistorie:* Hjørnebygningen, forhuset mod Fortunstræde og de 2 sidehuse er opført 1797–98 af tømrermester Johan Christopher Suhr. Mansardtaget er nyt.

FORTUNSTRÆDE 3
Matr. nr. 149, Øster kvarter

*Beskrivelse:* Grundmuret *forhus* i 5 fag, kælder og 3 etager. Facaden pudset og malet mørkegrå i kælder og 1. etage, herover lysegrå. Hovedindgang i yderfag, herover dækplade på konsoller. Profileret, hvidmalet kordongesims. Omkring vinduerne i 2. etage profilerede indfatninger med sålbænke og fordakninger, hvidmalede. Vinduerne i 3. etage har profilerede, hvidmalede indfatninger med sålbænke. Profileret, hvidmalet hovedgesims. Heltag med tegl, hvori 3 kviste. Vinduerne i kælder, 1. og 2. etage mangler sprosser og poste. Vinduerne i 3. etage mangler nederste tværsprosser.
*Bygningshistorie:* Forhuset er opført 1796 af tømrermester Jochuum Burmester. Den nuværende facadeudsmykning med gesimsbånd og vinduesindfatninger stammer fra en ombygning omkring 1875. Den oprindelige facade havde kordongesims af sandsten, samt en fordybning på 3 fag med stukarbejde over 2. etages vinduer. Dækpladen over indgangen er formentlig oprindelig. Kælderbutikken omtales ved husets opførelse.

FORTUNSTRÆDE 4
Matr. nr. 151, Øster kvarter

*Beskrivelse:* Grundmuret *forhus* i 9 fag, kælder og 3 etager. Kælder og 1. etage er afpudset med cement, herover er facaden pudset og malet grøn. Over 2. etages midterfag en frise. Muret, profileret hovedgesims. Vinduerne i alle etager mangler sprosser og poste. Heltag med skifer, heri 4 kviste.
*Bygningshistorie:* Forhuset er opført 1797 for brændevinsbrænder Jesper Hansen. Mansardtaget er påført huset i slutningen af 1890'erne. Facadens usprossede vinduer af nyere dato. Oprindelig var der kun en kældernedgang, hvorover var dækplade hvilende på konsoller. Facaden beskrives med oliemaling første gang i 1850.

FORTUNSTRÆDE 5
Matr. nr. 150, Øster kvarter

*Beskrivelse:* Grundmuret *forhus* i 4 fag, kælder og 3 etager, gavlkvist over 2 midterfag. Facaden pudset og malet grå. Butik i kælder og 1. etage. Hvidmalet kordongesims under vinduerne i 2. etage. Under taget og tværs over kvisten et hvidmalet bånd, gavltrekanten markeret med et lignende bånd. Taget skiferdækket, vindue på hver side af kvisten. Bagsiden i 3 etager.
*Bygningshistorie:* Forhuset er opført 1795–96 for snedker Caspar Pers. Facaden var indtil omkring 1865 – hvor den nuværende glatpudsede facade opsattes – med kraftigt muret kordongesims, en fordybning i 2 fag over 2. etages vinduer, hvori var anbragt kanelurer og rosetter. Over 3. etages vinduer var et muret bånd over 3 fag. De 2 taskekviste i taget er formentlig fra dette århundrede. Facaden omtales første gang med oliemaling i 1866.

FORTUNSTRÆDE 7

Se Ved Stranden 18.

FREDERICIAGADE 1

Se Amalienborg.

FREDERICIAGADE 2
Matr. nr. 387
Sankt Annæ øster kvarter
»Den italienske ambassade«

Opført 1758 for toldtaxatør Teger af murermester J. C. Conradi. Ombygget 1908–09 efter tegninger af Valdemar Sander.



*Nikolaj Plads/Fortunstræde 1, 3 og 5. (Fot. 1962)*

FREDERICIAGADE 4
Matr. nr. 147 D
Sankt Annæ øster kvarter

*Beskrivelse:* Grundmuret *forhus* i 7 fag, yderfagene store; kælder og 5 etager. I kælderen butikker. I midterfaget en opgang til 1. etage med pilastre og trekantsfronton. Facaden er kvaderpudset under kordongesimsen, over denne glatpudset. Under 2. og 4. etages vinduer fordybninger med ornamenter. Overfacaden deles vertikalt af 10 lisener, der går over 2.–3. etage, og af 10 lisener i 4.–5. etage; gesims under 4. etages vinduer. Profileret hovedgesims med sparrehoveder. Heltag med tegl.
*Bygningshistorie:* Forhuset er opført i 1854 for kalkfabrikant Krause. Facadens oliemaling omtales første gang i 1896.

FREDERICIAGADE 6
Matr. nr. 147 C
Sankt Annæ øster kvarter

*Beskrivelse:* Grundmuret *forhus* i 7 fag, kælder og 5 etager. Siderisalitter. Kælderen indrettet til butikker. Facaden pudset glat og forsynet med kordongesims. Knægtbåren profileret hovedgesims. Teglklædt heltag.
*Bygningshistorie:* Forhuset er opført 1854 af tømrermester Hans Peter Møller. Oprindelig var der kun en kældernedgang fra gaden. Ellers i det væsentlige uændret siden opførelsen.

FREDERICIAGADE 8
Matr. nr. 147 B
Sankt Annæ øster kvarter

*Beskrivelse:* Grundmuret *forhus* i 7 fag, hvoraf yderfagene er store, kælder og 5 etager. Facaden glatpudset, underfacaden gråmalet, overfacaden malet lysegrå. Kordongesims. Sålbænke i overfacaden. Hovedgesims. Heltag med tegl, heri 4 kviste.
*Bygningshistorie:* Forhuset er opført 1853 for snedkermester A. Søeberg. Facaden var oprindelig afskuret, men pudsedes og oliemaledes omkring 1874.

FREDERICIAGADE 10
Matr. nr. 180 B
Sankt Annæ øster kvarter

*Beskrivelse:* Grundmuret *forhus* i 6 fag, kælder og 5 etager. Facaden pudset glat og hvidmalet. Sålbænke i 2. og 4. etage. Et gennemgående bånd under 5. etages vinduer. Profileret hovedgesims. Heltag med tegl, heri 2 kviste.
*Bygningshistorie:* Forhuset er opført i 1852 for malermester C. W. Schouw. Siden opførelsen i det væsentlige uændret, bortset fra facademalingen, der omtales første gang i 1872.

FREDERICIAGADE 12
Matr. nr. 180 C
Sankt Annæ øster kvarter

*Beskrivelse:* Grundmuret *forhus* i 5 fag, kælder og 5 etager. Midtrisalit på 3 fag, yderfagene store. I et yderfag en gennemkørsel med vindue over. Facaden pudset glat og malet gul, kælderen dog hvid. Under 2. etages vinduer et bånd. Vinduesindfatninger og sålbænke i 3.–5. etage. Hovedgesims med konsoller. Heltag med tegl, heri 4 brede kviste.
*Bygningshistorie:* Forhuset er opført i 1853 for tømrermester Hans W. Wulff. Antagelig har der oprindelig også været indfatninger om 2. etages vinduer. Facademalingen omtales første gang i 1896.

FREDERICIAGADE 13
Matr. nr. 321
Sankt Annæ øster kvarter

*Beskrivelse:* Grundmuret *forhus* i 6 fag, 2 etager og mansardetage. I første etage butikker. Overfacaden kvaderfuget og malet. Profileret hovedgesims. Mansardtag med skifer. 4 kviste.
*Bygningshistorie:* Forhuset er sandsynligvis opført i 1758 som en del af komplekset omkring det Dehnske palæ. Bygningen var indrettet til hestestald, bestod af 16 fag grundmur i 2 etager. I 1802 udskiltes huset fra det Dehnske palæ, men fremstod dog først i sin nuværende skikkelse efter en gennemgribende ombygning i 1868–69: Den 65 alen lange bygning deltes op i flere ejendomme, således er den nuværende bygning kun 25 alen lang.

FREDERICIAGADE 14
Matr. nr. 180 D
Sankt Annæ øster kvarter

*Beskrivelse:* Grundmuret *forhus* i 4 fag, kælder og 5 etager. Siderisalitter. Butik i kælderen. Facaden under kordongesimsen er refend-fuget, overfacaden glatpudset. Under 1. etages vinduer et bånd. Vinduesindfatninger og sålbænke i alle fag i overetagen. I 2. etage fordakninger og under hver af disse 3 rosetter. Over vinduerne i 3. og 4. etage et smalt bånd. Profileret hovedgesims. Heltag med tegl, heri 4 kviste.
*Bygningshistorie:* Forhuset er opført i 1854 for malermester C. W. Schouw. Siden opførelsen ingen væsentlige ændringer i bygningens ydre. Facadens oliemaling omtales første gang i 1875.

FREDERICIAGADE 16
Matr. nr. 180 E
Sankt Annæ øster kvarter

*Beskrivelse:* Grundmuret *forhus* i 8 fag, kælder og 4 etager. I de 2 midterfag en gennemkørsel med indfatning. Underfacaden kvaderpudset, overfacaden glatpudset, alt malet gråt. Underfacadens vinduer har buede overkanter. Indfatninger omkring alle vinduer, i 2. og 3. etage tillige fordakninger. Gennemgående bånd over kælderen. Fordybninger under vinduerne i 1. og 2. etage, knægtbårne sålbænke i 3. og 4. etage. Profileret hovedgesims. Heltag med tegl, heri 4 kviste.
*Bygningshistorie:* Forhuset er opført i 1854 for kgl. køkkenrevisor Hans Fr. Funck. Kvaderfugningen af 1. etage omtales først fra 1887. Antallet af tagkviste ændret i 1905. Underfacadens kvaderpuds og oliemaling omtales første gang i 1887, overfacaden pudset og oliemalet siden opførelsen.

FREDERICIAGADE 18

Se Bredgade 60.

FREDERICIAGADE 21
Matr. nr. 281 B
Sankt Annæ øster kvarter
»Hansens Palæ«
Forhuset mod Bredgade:
Fredet i klasse B

*Bygningshistorie:* Hjørnebygningen er opført 1835–36 af arkitekt Jørgen Hansen Koch for grosserer Andreas Hansen. Siden opførelsen ingen væsentlige ændringer i det ydre, bortset fra facademalingen, der omtales første gang 1861.

FREDERICIAGADE 24
Matr. nr. 282
Sankt Annæ øster kvarter
»Landsretsbygningen«
Hovedbygningen på hjørnet af Bredgade:
Fredet i klasse A

*Bygningshistorie:* Hovedbygningen mod Bredgade er opført 1701–02 muligvis af overbygningsinspektør von Platen. Mezzaninetagen stammer fra en ombygning i 1769, som C. F. Harsdorff forestod. Det tidligere 2. stokværks vinduer blev sænket og mezzaninetagen indskudt. Den nu tilmurede portal mod Fredericiagade gjordes lavere og dens gavltrekant fjernedes. Den lange bygning langs grundens vestskel består egentlig af 2 bygninger, hvoraf den sydvestlige del (20 fag) er opført før 1817, mens den nordøstlige del (8 fag grundmur) først byggedes i 1845. Husene blev slået sammen i 1886.

FREDERICIAGADE 31
Matr. nr. 261 B
Sankt Annæ øster kvarter

*Beskrivelse:* Grundmuret *forhus* i 5 fag, kælder og 4 etager. 1. etage indrettet til butikker med store vinduer og indgange fra gaden. Facaden er beklædt med fliser og træ under kordongesimsen, over denne glatpudset. Profileret hovedgesims. Heltag med tegl, heri 2 brede kviste.
*Bygningshistorie:* Forhuset er opført mellem 1781–1800 for købmand Rasmus Aagaard som pakhus, inddelt i 3 store fag, 3 etager højt med mansard. Ved en omfattende ombygning 1830–31 lod ejeren C. N. Funch huset indrette til beboelse. Husets dybde formindskedes med ca. 2 alen, faginddelingen ændredes til det nuværende antal fag og endelig påbyggedes en 4. etage med heltag, hvori anbragtes

3 tagvinduer med fronter. Facadens oliemaling omtales fra omkring 1890. Butiksindretning i underetagerne mellem 1900–1907.

FREDERICIAGADE 33

Se Store Kongensgade 94.

FREDERICIAGADE 36
Matr. nr. 69 B
Sankt Annæ vester kvarter

*Beskrivelse:* Grundmuret *forhus* i 9 fag, kælder og 5 etager. Facaden er glatpudset, over kordongesimsen tillige malet gul. Gennemgående bånd under vinduerne i 3.–5. etage. Profileret hovedgesims. Heltag med skifer.
*Bygningshistorie:* Forhuset er opført 1853 for brændevinsbrænder A. Brøndum. Ingen væsentlige ændringer siden opførelsen, bortset fra facademalingen, der først omtales i 1866.

FREDERICIAGADE 38
Matr. nr. 84
Sankt Annæ vester kvarter

*Beskrivelse:* Grundmuret *forhus* i 4 fag, kælder og 4 etager samt mansardetage. Facaden er pudset glat, blåmalet under kordongesimsen, ovenover samme malet lyseblå. Over opgangen en indskrift. Profileret hovedgesims. Mansardtag med tegl, heri 2 brede kviste.
*Bygningshistorie:* Huset er ældre end 1757. Ingen væsentlige ændringer siden 1773, skønt bygningen blev noget beskadiget ved Københavns bombardement i 1807.

FREDERICIAGADE 40
Matr. nr. 83
Sankt Annæ vester kvarter

*Beskrivelse:* Grundmuret *forhus* i 4 fag, kælder og 4 etager. I kælderen butik. Facaden glatpudset, under kordongesimsen hvidmalet, over samme gulmalet. Profileret hovedgesims. Teglklædt heltag, heri 2 kviste.
*Bygningshistorie:* Forhuset er opført 1825 for Th. Randrup. Siden opførelsen ingen væsentlige ændringer, bortset fra facademalingen, der først omtales i 1886.

FREDERICIAGADE 42
Matr. nr. 82
Sankt Annæ vester kvarter

*Beskrivelse:* Grundmuret *forhus* i 4 fag, 4 etager og en stor kvist. I 1. etage butik. Facaden glatpudset. 1. etage hvidmalet, herover kordongesims med frise; facaden herover malet rød. Profileret hovedgesims. Heltag, over 3 fag en stor kvist.
*Bygningshistorie:* Forhuset er ældre end 1742. I 1742 lå der på stedet et bindingsværkshus på 1 etage. I perioden 1790–1867 grundmuredes facaden, hvorved fagantallet ændredes fra 5 fag bindingsværk til 4 fag grundmur. Samtidig forhøjedes huset til 3 etager med en kvist over 2 fag. I perioden 1840–47 forhøjedes det yderligere med 1 etage til gaden samtidig med, at der kom mansard til gården. Facaden pudset i 1840'erne, men først oliemalet omkring 1888.

FREDERICIAGADE 44
Matr. nr. 81
Sankt Annæ vester kvarter

*Beskrivelse:* Grundmuret *forhus* i 4 fag, 4 etager. I 1. etage butik. Facaden pudset glat, hvidmalet under kordongesimsen, og over denne blåmalet. Profileret hovedgesims. Heltag med tegl.
*Bygningshistorie:* Forhuset, der er ældre end 1734, var oprindelig på 1 etage og helt i mur- og bindingsværk. I perioden 1735–64 forhøjedes det med 1 etage, 1765–70 grundmuredes facaden, og 1770–1803 forhøjedes det med endnu en etage og fik mansardtag. Ved en ombygning 1851 kom endnu en etage på og huset fik sadeltag.

FREDERICIAGADE 46
Matr. nr. 80
Sankt Annæ vester kvarter

*Beskrivelse:* Grundmuret *forhus* i 4 fag, 4 etager. I 1. etage butik. Facaden glatpudset, under kordongesimsen malet hvid, overfacaden blåmalet. Profileret hovedgesims. Heltag med tegl heri 2 brede kviste.
*Bygningshistorie:* Forhuset, der er ældre end 1757, var oprindelig på 5 bindingsværksfag og 3 etager højt. 1757–72 grundmuredes facaden i 4 fag og 1853 forhøjedes huset med 1 etage til forsiden, medens der blev 3 etager og mansard til bagsiden. Sidstnævnte forhøjedes til 4 etager i 1898.

FREDERICIAGADE 48
Matr. nr. 79
Sankt Annæ vester kvarter

*Beskrivelse:* Grundmuret *forhus* i 4 fag, 4 etager. Butik i 1. etage. Facaden glatpudset, under kordongesimsen hvidmalet, de øvrige etager blåmalet. Profileret hovedgesims. Heltag med tegl, heri 2 brede kviste.
*Bygningshistorie:* Forhuset, der er ældre end 1752, var oprindelig på 5 bindingsværksfag, 2 etager. I perioden 1793–1803 omsattes hele huset på nær den ene gavl i grundmur og fremtrådte nu med 4 fag til gaden. I 1854 forhøjedes huset med 2 etager, delvis i bindingsværk. Underfacaden pudset og oliemalet i 1893, overfacaden blot pudset.

FREDERICIAGADE 50
Matr. nr. 153
Sankt Annæ vester kvarter

*Beskrivelse:* Grundmuret *forhus* i 7 fag, 5 etager og mansardetage. I 1. etage butikker. Facaden glatpudset, 1. etage gulmalet, de øvrige etager malet røde. Kordongesims. Profileret hovedgesims. Mansardtag med skifer, 4 kviste.
*Bygningshistorie:* Forhuset er opført kort før 1852 for tøjmagermester Nyebølle. Ingen væsentlige ændringer siden opførelsen, bortset fra facademalingen, der omtales første gang i 1887.

FREDERICIAGADE 59 A-B
Matr. nr. 534
Sankt Annæ vester kvarter

*Beskrivelse:* Grundmuret *forhus* i 10 fag, 5 etager. Siderisalitter på 2 fag. Facaden under kordongesimsen er glatpudset og hvidmalet, overfacaden i blankmur. Under 5. etage et gennemgående bånd, over vinduerne i denne etage er i de 6 midterste fag fordybninger. Hovedgesims. Heltag med tegl.
*Bygningshistorie:* Bygningen er opført 1869 for proprietær C. Holst og er ikke ændret væsentligt siden. Der har fra opførelsestidspunktet været butik i 1. etage.

FREDERICIAGADE 61
Matr. nr. 538
Sankt Annæ vester kvarter

*Beskrivelse:* Grundmuret *forhus* i 13 fag, 5 etager. I 2 fag en gennemkørsel med kvaderfugning omkring og dækplade over. Facaden under kordongesimsen er glatpudset og hvidmalet, overfacaden blankmur. Sålbænke i 3.–4. etage, under 5. etages vinduer er gesims. Profileret hovedgesims med sparrehoveder. Heltag med tegl, 4 kviste.
*Bygningshistorie:* Bygningen er opført 1868–70 for proprietær C. Holst og ikke ændret siden.

FREDERICIAGADE 63
Matr. nr. 539
Sankt Annæ vester kvarter

*Beskrivelse:* Grundmuret *forhus* i 7 fag, hvoraf yderfagene er store, 5 etager. Facaden er malet hvid under kordongesimsen, overfacaden blankmur. I de 5 midterste fag ligger vinduerne i 2.–3. etage i blændinger, der går over begge etager, i disse blændinger er mellem etagerne bånd. I 3.–4. etage er sålbænke, under 5. etage et gennemgående bånd. Hovedgesims med konsoller. Heltag med tegl, heri 2 brede kviste.
*Bygningshistorie:* Bygningen er opført 1869–70 for proprietær C. Holst. Der var oprindelig hovedgesims med sparrehoveder; den nuværende hovedgesims er fra dette århundrede.

FREDERICIAGADE 71

Se Rosengade 4.

FREDERICIAGADE 73

Se Rosengade 6.

FREDERICIAGADE 75

Se Rosengade 8.

FREDERICIAGADE 77

Se Rosengade 10.

FREDERICIAGADE 79
Matr. nr. 448
Sankt Annæ vester kvarter

*Beskrivelse:* Grundmuret *forhus* i 8 fag, kælder og 3 etager. Facaden er i kælderen pudset glat og malet gul, herover malet grå. Hovedgesims med sparrehoveder. Heltag med tegl, heri 2 kviste.
*Bygningshistorie:* Bygningen er opført før 1796 (ejer 1796: P. Mathiesen) og er ikke ændret væsentligt siden. Der har fra opførelsen været butik i kælderen.

FREDERICIAGADE 81

Se Rigensgade 16.

FREDERICIAGADE 84
Matr. nr. 449
Sankt Annæ vester kvarter

*Beskrivelse:* Grundmuret *forhus* i 9 fag, kælder og 4 etager. Midtrisalit på 5 fag. Facaden pudset glat, under kordongesimsen hvidmalet, de øvrige etager gråmalet. Mellem 2. og 3. etage i de 3 midterste fag en fordybning. Hovedgesims. Brudt halvtag med tegl.
*Bygningshistorie:* Forhuset er opført 1791 for bager Gottfried de Wilde, muligvis med anvendelse af elementer fra et ældre hus. I 1801–02 forhøjet med 1 etage til gaden og mansard til gården. Underfacaden var efter denne ombygning smykket med murede kvadrater. Facaden pudset og oliemalet i 1870'erne.

FREDERICIAGADE 86
Matr. nr. 450
Sankt Annæ vester kvarter
Forhuset: Fredet i klasse B

*Beskrivelse:* Grundmuret *forhus* i 8 fag, 2 etager samt gavlkvist over 4 fag. Facaden pudset glat og gulmalet. Profileret hovedgesims, der brydes af gavlkvisten. Heltag med tegl.
*Bygningshistorie:* Forhuset er ældre end 1735 og var oprindelig i bindingsværk. I perioden 1764–1804 omsat i grundmur til gaden, og 1840 omtales også bagsiden som værende af grundmur. I øvrigt ingen væsentlige ændringer.

FREDERICIAGADE 88
Matr. nr. 451
Sankt Annæ vester kvarter

*Beskrivelse:* Grundmuret *forhus* (gavlene bindingsværk) i 8 fag og 3 etager med opstående spids over 4 fag. Facaden pudset, hvorpå er opmalet murværk. Profileret hovedgesims. Heltag med tegl, heri 3 kviste. *Sidehuset* til venstre i gården: 6 fag, dels grundmur, dels bindingsværk, 2 etager med styrtrum. Halvtag.
*Bygningshistorie:* Forhuset er ældre end 1751 og var oprindelig helt i bindingsværk og på 2 etager med 4-fags kvist. I perioden 1764–68 forhøjedes huset med 1 etage. Forsiden omsat i grundmur mellem 1751–66. Sidehuset er antagelig opført før 1751. Det var da inddelt i 7 bindingsværksfag. Mellem 1768–1802 ombygget, hvorved det forkortedes med 4 alen. Samtidig omsattes en del af 1. etage i forside og gavl samt en del af bagsiden i grundmur.




*Fredericiagade 94–92/Rigensgade 18. (Fot. 1967)*

FREDERICIAGADE 90
Matr. nr. 452
Sankt Annæ vester kvarter
Forhuset: Fredet i klasse B

*Beskrivelse:* Grundmuret *forhus* i 6 fag, kælder og 3 etager samt en 4-fags kvist. Facaden er glatpudset, kælderen malet hvid, resten gult. Hovedgesims, der brydes af kvisten. Heltag med tegl, heri 2 kviste.
*Bygningshistorie:* Forhuset er opført 1746 for Jacob Christensens enke Kirstine Tausen som et 2-etages hus med gavlkvist over 4 fag. Kun facaden var opført i grundmur. I perioden 1840–47 forhøjet med 1 etage, hvorved gavlkvisten forsvandt.

FREDERICIAGADE 92
Matr. nr. 453
Sankt Annæ vester kvarter
Forhuset: Fredet i klasse B

*Beskrivelse:* Grundmuret *forhus* i 9 fag, kælder og 3 etager samt opstående spids over de 3 midterste fag. Facaden pudset. Profileret hovedgesims. Heltag med tegl.
*Bygningshistorie:* Forhuset er ældre end 1753 og var oprindelig på 2 etager i bindingsværk. Facaden grundmuredes 1778–80, og huset forhøjedes med 1 etage. Siden ingen væsentlige ændringer.

FREDERICIAGADE 94/
RIGENSGADE 18
Matr. nr. 465
Sankt Annæ vester kvarter
Fredet i klasse B

*Beskrivelse:* Grundmuret *hjørnebygning* i 5 fag mod Fredericiagade og 2 fag mod Rigensgade, kælder og 3 etager samt opstående spids over 3 fag mod Fredericiagade. Facaden er i kælder og 1. etage malet grå, de øvrige etager blankmur. Profileret hovedgesims. Heltag med tegl, hvori 2 kviste. Valm mod Rigensgade. Grundmuret *forhus* mod Rigensgade i 7 fag, 3 etager. Facaden er i 1. etage malet grå, de øvrige etager står i blankstensmur. Profileret hovedgesims. Heltag med tegl, heri 4 kviste.
*Bygningshistorie:* Hjørnebygningen er formentlig opført i begyndelsen af 1700-tallet. Forhuset til Rigensgade er opført 1867–68 for brændevinsbrænder C. Lindberg. Ingen væsentlige ændringer siden opførelsen.

FREDERIKSBERGGADE 6
Matr. nr. 35, Vester kvarter

*Beskrivelse: Forhus* på 7 grundmurede fag, kælder og 4 etager. Facaden pudset og malet grå på de 2 nederste etager og hvid på resten. I 1. etage er butiksindretning.

I 2. etage mangler vinduerne sprosser og poste. Profileret hovedgesims. Tegltag med 4 brede kviste.
*Bygningshistorie:* Forhuset er opført 1797 af tømrermester Casper Frederich Hollander for klejnsmed O. Jepsen.

FREDERIKSBERGGADE 12
Matr. nr. 33, Vester kvarter

*Beskrivelse:* Grundmuret *forhus* med 2 brede endefag og der imellem 3 smallere fag, kælder og 3 etager. Facaden er i 1. etage pudset i kvadre, resten glatpudset og malet gult. En opgang med indfatning og konsolbåren dækplade. Derover en kordongesims med frise. I 2. og 3. etage er bånd under de 3 midterste vinduer, sålbænke under yderfagene. Mellem 2. og 3. etage en frise. Hovedgesims med sparrehoveder. Tegltag med 4 kviste.
*Bygningshistorie:* Forhuset er opført 1797–98 for enke Gundel Marie Munch.

FREDERIKSBERGGADE 15
Matr. nr. 10, Vester kvarter

*Beskrivelse:* Grundmuret *hjørnehus* med 1 bredt og 3 almindelige fag til Frederiksberggade, 1 skrået hjørne med et bredt fag og 9 almindelige fag til Kattesundet, kælder og 3 etager. Facaden er pudset i kvadre og hvidmalet. Butikker. Under 3. etages vinduer et bånd. Hovedgesims med tandsnit. Mansardtag dækket med skifer.
*Bygningshistorie:* Hjørnehuset er opført 1795–96 for brændevinsbrænder Peder Michelsen Hiarup. Bygningen havde oprindelig muret kordongesims over 1. etages vinduer, murede indfatninger og sålbænke om 2. etages vinduer i smigfaget. Under 3. etages vinduer over 2 fag til hver gade et muret bånd samt fordybning med stukkaturarbejde under 3. etages vinduer i smigfaget og under dobbeltfaget til Frederiksberggade. Ligeledes var der oprindelig kun buestik i kælderen med nedgang i det skrå fag. Endvidere var der portgennemkørsel i 1 fag. Mansardtaget afløste i 1907 det oprindelige vinkeltag.

FREDERIKSBERGGADE 17
Matr. nr. 11, Vester kvarter

*Beskrivelse: Forhus* på 3 grundmurede fag, kælder og 3 etager. Facaden dækket af skiltning i 1. og 2. etage, resten pudset og grønmalet. Over 2. etage et bånd. Profileret hovedgesims. Tegltag med kvist i hele husets bredde.
*Bygningshistorie:* Forhuset er opført 1797 for brændevinsbrænder Peder Nielsen Sommersted. Over 1. etages vinduer var oprindelig en muret kordongesims og over 2. etages vinduer en fordybning med kannelurer. Den nuværende brede hovedgesims er fra 1885 og mansardtaget fra 1911. Butiksindretningen og facadeændringerne af nyere dato.

FREDERIKSBORGGADE 5
Matr. nr. 138, Klædebo kvarter

*Beskrivelse:* Grundmuret *forhus* i 8 fag, kælder og 4 etager. Butiksindretninger i kælder og 1. etage, hvis facade dækkes af store vinduer og skiltning. En gennemkørsel i de 2 midterste fag og en kældernedgang på hver side af denne. Facaden over kordongesimsen er pudset glat og malet lysegrå. I overfacaden er yderfagene placeret i siderisalitter og i 2. etage udsmykket med sålbænke og trekantsfrontoner, i 3. etage med indfatninger og i 4. etage med sålbænke. Vandret gennemgående bånd under de 6 fag indenfor siderisalitterne i 2. etage, et af disse fag er omdannet til en dør med en lille altan. Profileret hovedgesims med sparrehoveder. Heltag med 4 brede og 2 almindelige kviste. Bagsiden pudset glat og malet gul.
*Bygningshistorie:* Forhuset er opført i 1813 for hørkræmmer C. Winsløv. Over kældernedgangene var oprindelig konsolbårne dækplader. I 1880'erne udsmykkedes facaden med indfatninger omkring porten og frontoner over 2. etages yderfag. Portindfatningerne forsvandt dog i 1897, da porten udvidedes fra 1 til 2 fag.

FREDERIKSBORGGADE 7
Matr. nr. 140, Klædebo kvarter

*Beskrivelse:* Grundmuret *forhus* i 7 fag, kælder og 4 etager. Butiksindretninger i 3 fag i kælderen og i hele 1. etage. Underfacaden er pudset i kvadre og delvis dækket af skiltning. Facaden over kordongesimsen er pudset glat og malet lysegrå. Vinduerne i yderfagene i 2. og 3. etage er indfattede og over 2. etages vinduer tillige fordakninger samt under vinduerne i 4. etage sålbænke. Profileret hovedgesims. Heltag med tegl og 5 brede kviste.
*Bygningshistorie:* Forhuset er opført i 1812 for lodsoldermand Erich Eskildsen. En konsolbåren dækplade over kældernedgangen og en oprindelig gennemkørsel sløjfet i slutningen af forrige århundrede.

FREDERIKSBORGGADE 9
Matr. nr. 141 A
Klædebo kvarter

*Beskrivelse:* Grundmuret *forhus* i 6 fag, kælder og 4 etager. Butiksindretninger i kælder og 1. etage. Facaden i kælderen er dækket af fliser, det øvrige er pudset glat og malet lysegråt. Profileret hovedgesims. Heltag med røde tegl og 2 små kviste.
*Bygningshistorie:* Forhuset er opført 1825 for tømrermester Niels Westergaard. Der har fra opførelsen været butiksindretning i kælderen. Kordongesimsen – der ikke længere er synlig – er kommet til etapevis og strækker sig fra 1880'erne over hele 1. etage.

FREDERIKSGADE 6
Matr. nr. 149
Sankt Annæ øster kvarter
»Dronningens ridehus«

*Bygningshistorie:* Ridehuset er opført 1799–1800 antagelig af professor og hofbygmester J. J. Magens. Taget var oprindelig behængt med røde sten og påsat 4 halvrunde blikdækkede tagvinduer. Skifertaget omtales først efter år 1900.

FREDERIKSGADE 17

Se Bredgade 54.

FREDERIKSGADE 18

Se Bredgade 40–42.

FREDERIKSHOLMS KANAL 8/STORMGADE 2–4
Matr. nr. 183, Vester kvarter

*Beskrivelse:* Grundmuret *hjørnehus* med 8 fag til Frederiksholms Kanal, 1 skråt hjørne og 5 fag til Stormgade, kælder og 3 etager. Facaden pudset i kvadre i 1. etage, resten glat og hvidmalet. Fra Stormgade er indkørsel med glasdøre. Alle facadens vinduer mangler sprosser og poste. Mellem kælderen og 1. etages vinduer en frise, over 1. etages vinduer kordongesims. 2. etages vinduer er med indfatninger, over og under vinduerne er gibsudsmykning og over vinduerne fordakninger. Under 3. etages vinduer et bånd. Under den konsolbårne hovedgesims løber en frise med gipsornamenter. Skiferdækket tag med 8 kviste, mellem hvilke der er anbragt en træbeklædning. Stormgade 4: *Forhus* på 7 grundmurede fag, kælder og 4 etager. Facade og vinduer er til og med 3. etage som hjørnehusets. Fra gaden er nedgang til kælderen i midterfaget med konsolbåren dækplade. Under 4. etages vinduer et bånd, om vinduerne indfatninger. Under hovedgesimsen, der har sparrehoveder, er gipsudsmykninger. Skifertag med 7 kviste.
*Bygningshistorie:* Hjørneejendommen (5 fag mod Stormgade og ialt 8 fag til kanalen) er opført 1854–55 for grosserer E. Z. Svitzer. Det 4-etagers hus mod Stormgade i forlængelse af hjørnehuset er opført omkring 1910.

FREDERIKSHOLMS KANAL 12
Matr. nr. 291, Vester kvarter
Nationalmuseet
»Prinsens Palæ«
Fredet i klasse A

*Bygningshistorie:* Prinsens Palæ er opført 1684, ombygget 1730 af Krieger og gennemgribende omdannet 1742–44 af Eigtved.

FREDERIKSHOLMS KANAL 16
Matr. nr. 242 A, Vester kvarter
Forhus: Fredet i klasse B

*Beskrivelse: Forhus* på 6 grundmurede fag, kælder og 4 etager. Facaden pudset i kvadre i 1. etage, resten glat og hvidmalet. I endefaget nærmest nr. 18 er indkørsel. Om alle åbninger i 1. etage er indfatninger. Derover kordongesims. Vinduerne i 2. etage er med indfatninger, sålbænke og trekantsfrontoner med konsoller. Endefagene er med altaner, båret af konsoller og med smedejernsgitter. I 3. etage er der over vinduerne fordakninger og både over og under felter med gipsudsmykning. 4. etages vinduer med sålbænke og indfatninger. I 2 fag i 4. etage en konsolbåren altan. Hovedgesims med sparrehoveder. Mansardtag med skifer, i den nederste del 4 brede kviste.
*Bygningshistorie:* Forhuset er opført 1851–52 af arkitekt H. C. Stilling for grosserer A. Cassabadan. Siden opførelsen ingen væsentlige ændringer, bortset fra monteringen af altanerne, der er foretaget i 20. århundrede.

FREDERIKSHOLMS KANAL 18
Matr. nr. 242 B, Vester kvarter
Forhus: Fredet i klasse B

*Beskrivelse: Forhus* på 6 grundmurede fag, kælder og 4 etager. Facadeopbygningen er som nr. 16, idet facaderne er symmetriske om skellet mellem husene. Eneste forskel er, at altanen i 4. etage mangler og at facaden er mørkere i farven. Mansardtaget er belagt med tagpap.
*Bygningshistorie:* Samme bygningshistorie som Frederiksholms Kanal 16.

FREDERIKSHOLMS KANAL 20/
NY KONGENSGADE 2–4
Matr. nr. 243 A, Vester kvarter
Fredet i klasse B

*Beskrivelse:* Grundmuret *Hjørnebygning* med 10 fag til kanalen og 6 fag til Ny Kongensgade. kælder og 4 etager. Facaden pudset og malet grå i 1. etage, hvid i resten. Fra Frederiksholms Kanal er indkørsel i de to yderfag; over indkørslen et halvrundt vindue, om hele partiet en indfatning. Alle vinduer i 1. etage er med små ruder. Under 2., 3. og 4. etages vinduer er vandrette, profilerede bånd. I 2. og 4. etage er 2 blændinger til Ny Kongensgade, idet der dog i 4. etage i den ene findes indsat et mindre vindue. Hovedgesims med sparrehoveder. Tegltag med 8 kviste. Gulkalket til bagsiden. *Forhus* til Ny Kongensgade 4: 5 grundmurede fag, deraf et bredt, kælder og 5 etager. Fra gaden er nedgang til kælderen og opgang til 1. etage, om hvilken der er indfatning. Under 2. etages vinduer et profileret bånd. Hovedgesims. Tegltag med 4 kviste. Facaden er pudset og gulkalket. I gården et *pakhus* på 5 grundmurede fag, 3 etager. Facaden rødmalet. I 1. etage er en port og 2 indgange, og desuden er der en trappe til indgangen i 2. etage. Bygningen har heltag med tegl. I midterfaget en gavlkvist og derover 2 brede kviste.



*Frederiksholms Kanal 30, 28 og 26, Fæstningens Materialgård, Civiletatens Materialgård og Hestgardens Kaserne. (Fot. 1913)*

*Bygningshistorie:* Hjørnebygningen er opført før 1750. I 1750 var bygningen på 2 etager med kvist over 4 fag til kanalen og 7 fag til Ny Kongensgade. I 1848 blev ejendommen stærkt ombygget, hvorved den fik sit nuværende udseende. Forhuset til Ny Kongensgade 4 er opført 1848 for grosserer Harboe. En del ældre bygningselementer indgik i huset ved opførelsen. Pakhuset er opført i 1848.

FREDERIKSHOLMS KANAL 24
Matr. nr. 244, Vester kvarter
»Borups Højskole«
Fredet i klasse B

*Bygningshistorie:* Forhuset er opført i 1740'erne af murermester Philip de Lange for etatsråd Jacob Barchmann.

FREDERIKSHOLMS KANAL 26–28
Matr. nr. 289, Vester kvarter
»Civiletatens materialgård« og »Hestgardens kaserne«
Fredet i klasse A

*Beskrivelse: Forhus* til Frederiksholms Kanal: Grundmuret bygning i 1 etage på 21 uregelmæssige fag med kælder. Facaden pudset og gulkalket. Indkørsel fra gaden i midterfaget, herudover en indgang til 1. etage. Over indkørslen en gavlkvist med vindue og derover en lem. Valmtag belagt med tegl; heri 11 tagkviste og nogle tagvinduer af varierende størrelse. Vinkelret herpå en grundmuret *tværbygning* på 45 fag, der viser sig i 3 fag til kanalen, 2 etager. Facaden er delt op i 7 partier af bosserede lisener. Facaden er i øvrigt gulkalket. Bygningen er muret i kvadre til kanalen, til hvilken den også har afvalmet tag. Mellem 1. og 2. etage er et muret bånd. Alle vinduer er med små ruder. Der er 3 indkørsler til tværgårde. I tegltaget er 23 kviste. *Forhus* til Vester Voldgade: *Grundmuret bygning* på 6 fag, 1 etage; de 3 fag er dog trukket tilbage, hvorved de fremtræder i 2 etager. Facaden er gulkalket og har hvid profileret hovedgesims. I det høje parti er en indgang med et vindue på hver side, alt forsynet med skodder. Tegltag. I forlængelse heraf en *grundmuret bygning* på 4 fag, facade som forrige, der på 2 fag er 2 etager, resten 1 etage. Tegltag med et spring, hvor etagetallet skifter. Bag sidstnævnte forhus en *tværbygning* på 28 grundmurede fag, 2 etager; bygningen er dog delt op i 2 partier på henholdsvis 12 og 16 fag. I den længste del er 6 grønmalede porte og 12 tagkviste. Facadebehandlingen som de forrige. I forlængelse af denne og forbundet med en 1-fags mellembygning er et grundmuret *baghus* på 7 fag med 2 smigfag til 1. tværgård. Bygningen er på 2 etager og har tegltag. Gulkalket. Mellemrummet

mellem de 2 tværhuse er delt op i 3 tværgårde af 2 *mellemhuse*, hver på 7 grundmurede fag, 2 etager. Facade og tag som de øvrige bygninger. I skellet til nr. 30 ligger 3 bygninger: Nærmest kanalen et 3-fags *bindingsværkshus*, pudset til gaden, på 1 etage med valmtag og gavlkvist over 1 fag, indgang fra gaden. Bag dette et *baghus* på 8 bindingsværksfag med gule tavl og træværk. 1 indgang. Sadeltaget er belagt med tegl. Længst tilbage ligger en grundmuret *halvtagsbygning* på 1 etage med en kvist over 1 fag, ialt på 11 uregelmæssige fag. Gulkalket. Taget belagt med tegl. Endvidere omfatter bygningkomplekset en portbygning, mure, piller og porte til Frederiksholms Kanal.
*Bygningshistorie:* »Hestgardekasernen« (nr. 26) er opført 1792 af hofarkitekt A. J. Kirkerup. Brændt og genopbygget 1798. Ved genopbygningen foretoges kun mindre ændringer ved Kirkerups oprindelige projekt. »Materialgården« (nr. 28) er opført 1771 af hofbygmester G. D. Anthon. Også bygningerne langs skellet mod syd (mod matr. nr. 246, »Fæstningens Materialgård«) blev opført 1771.

FREDERIKSHOLMS KANAL 30
Matr. nr. 246, Vester kvarter
»Fæstningens materialgård«
Fredet i klasse A

*Beskrivelse: Forhus* til kanalen: 9 grundmurede fag, kælder og 1 etage. Facaden gulkalket. Træskodder for kældervinduerne. Profileret, hvidmalet hovedgesims. Mansardtag dækket med røde tegl. Kvist over 3 fag med gavltrekant, hvori et rundt vindue. *Forhus* til Bryghusgade: 19 grundmurede fag i 2 etager. Gulkalket. For 1. etage er skodder. Sadeltag belagt med tegl. *Forhus* til Vester Voldgade 45: uregelmæssige bindingsværksfag, gule tavl og sort træværk i 1 etage. Taget belagt med tegl, hvori er en del moderne tagvinduer. Langs skellet til nr. 26–28: *Grundmuret bygning* på 21 fag, hvoraf de 3 midterste er på 2 etager, resten på 1 etage. Facaden pudset og gulkalket. Halvtag belagt med tegl.
*Bygningshistorie:* »Fæstningens Materialgård« påbegyndtes opført 1683, men de fleste bygninger på grunden er af senere dato. Materialforvalterboligen til kanalen er opført 1740, restaureret og ombygget 1940. Magasinet af bindingsværk til Vester Voldgade stammer fra 1748. Bygningen til Bryghusgade opførtes 1768 som materialskur, men udvidedes 1818 og indrettedes til kontorer. Halvtagsbygningen op ad skellet til Civiletatens materialgård, der består af materialhuset og værkstedsbygningen, opførtes efter en brand i 1819.

FRUE PLADS
Matr. nr. 200, Klædebo kvarter
»Universitetet«, »Universitetsbiblioteket« og »Konsistoriebygningen«: Fredet i klasse A

*Bygningshistorie:* Universitetets hovedbygning mod Frue Plads er opført 1831–36 af Peder Malling. Konsistoriebygningen i gården er en rest af den gamle bispegård fra 1420. Universitetsbiblioteket er opført 1857–61 efter tegning af J. D. Herholdt; tilbygningen mod gården er opført 1907 af arkitekt Martin Borch. Universitetsbiblioteket restaureredes 1951–60 ved K. Gottlob.

GAMMEL MØNT 17
Matr. nr. 157
Købmager kvarter

*Beskrivelse:* Grundmuret *hjørnehus* med kælder og 3 etager, inddelt i 6 fag til Gammel Mønt og 4 fag til Sværtegade. Facaden pudset. Butik i 1. etage. Den øvrige del af 1. etages facade er kvaderfuget. Under 2. etages vinduer en kordongesims, hovedgesims. Taget er teglklædt med 3 brede kviste til Gammel Mønt.
*Bygningshistorie:* Opført 1730–37 (formentlig for snedker Hans Kock) i 3 etager med grundmur til begge gader – resten bindingsværk. Før 1781 blev påbygget en kvist til gården og bagsiden blev grundmuret. Omkring 1876 blev kvisten til Gammel Mønt fjernet og erstattet af 3 store tagvinduer. 1883–1891 blev den nuværende facadeudsmykning påsat, kælder og 1. etage blev kvaderfuget.

GAMMEL MØNT 19
Matr. nr. 158
Købmager kvarter
Forhus: Fredet i klasse B

*Beskrivelse:* Grundmuret *forhus* på 4 fag med kælder og 3 etager. Facaden er pudset og gulmalet. Endefagene er bredere end de 2 midterfag. Butiksindretning i kælder og 1. etage, og ligeledes i 1. etage en port med vinduer over 1 fag. De 2 midterste fag går ud i et forlæg. Kordongesims i forlægget. Gavlkvist over 2 fag med vindue. Hvidmalet profileret hovedgesims, derover teglklædt mansardtag med 2 kviste. Bagsiden pudset og gulmalet.
*Bygningshistorie:* Opført 1732 for Bager Jacob Nielsen Kölmer i bindingsværk, 2 etager højt. Mellem 1767 og 1780 blev huset ombygget og forhøjet med 1 etage. Facaden blev grundmuret, og de 2 midterfag kom til at gå ud i et forlæg. Inden 1898 blev også 1. etage af bagsiden grundmuret. Facadens oliemaling omtales fra 1861.

GAMMEL MØNT 21
Matr. nr. 159
Købmager kvarter

*Beskrivelse:* Grundmuret *forhus* i 4 fag, kælder og 3 etager. Facaden pudset. Butiksindretning i kælder og 1. etage, skiltning. Gavlkvist med frontispice over 2 fag med rundt vindue. Teglklædt mansardtag med 2 kviste. Bagsiden står i brunt optrukket bindingsværk med gule tavl.
*Bygningshistorie:* Opført 1730–1737 (formentlig for skomager Morten Erichsen) i bindingsværk med grundmuret kælder, 4 fag og 2 etager. 1755–60 blev huset forhøjet med 1 etage og kvist over 2 fag påbygget. Før 1780 blev hele forsiden grundmuret og mansardtag påsat inden 1785. Facaden oliemalet fra 1875.

GAMMEL MØNT 23
Matr. nr. 160
Købmager kvarter

*Beskrivelse:* Grundmuret *forhus* på 3 fag og 4 etager. Facaden pudset. Butiksindretning i 1. etage. Under 2. etages vinduer kordongesims med ornamentik. Vinduerne i 4. etage er sprosseløse, over disse profileret hovedgesims. Taget er teglklædt heltag med 2 kviste. Bagsiden står i bindingsværk.
*Bygningshistorie:* Opført 1730–35 for matros Friderich Olsen i bindingsværk med grundmuret kælder, 4 fag og 3 etager med kvist over 2 fag. Før 1765 blev huset forhøjet til 4 etager med frontispice i hele facadens bredde. Mellem 1765 og 1804 blev facaden og den ene gavl grundmuret, faginddelingen ændret til 3 fag og frontispicen fjernet. 1837 blev 1. etage i bagsiden grundmuret. Facademalingen omtales fra 1867.

GAMMEL MØNT 25
Matr. nr. 161
Købmager kvarter

*Beskrivelse:* Grundmuret *forhus* på 4 fag, kælder og 4 etager. Facaden pudset. Butiksindretning i kælder og 1. etage med nedgang til kælder samt indgang til 1. etage fra gaden med konsolbåren dækplade og frise med inskription over. Facaden omkring indgangen er kvaderfuget – resten af facaden i 1. etage er gråmalet. Kordongesims over 1. etage. Under 2. etages vinduer balustre og gesims. Over 2. etages vindue i indgangsfaget en konsolbåren trekantsfronton. Mellem 2. og 3. etage en frise. Over 3. etages vindue i indgangsfaget konsolbåren dækplade – over de øvrige vinduesfag fordakninger. Mellem 3. og 4. etage en frise. Muret hovedgesims med sparrehoveder og derover skiferklædt mansardtag med 2 vinduer i den nederste del af mansarden og 1 kvist i den øvre.
*Bygningshistorie:* Opført 1729 for brændevinsbrænder Søren Jensen Klarup. Huset var grundmuret til gaden, kælder og 2 etager højt. 1767 blev en port på 1½ fag anlagt. I tiden 1769–89 blev huset forhøjet med 2 etager til gaden, 3 til gården og et trappeanlæg blev anlagt i selve portfaget. Ved samme lejlighed blev huset grundmuret til alle sider, og taget blev forandret til et mansardtag. Sandsynligvis skete disse ændringer som en nyopføring 1788–89 for Henrik Welmann. 1891 blev facaden pudset og smykket med gesimser, bånd, indfatninger og balustre.

GAMMEL MØNT 27
Matr. nr. 162
Købmager kvarter

*Beskrivelse:* Grundmuret *forhus* på 5 fag, kælder og 4 etager. Facaden pudset. Butiksindretning i kælder og 1. etage. Hovedgesims med sparrehoveder. Teglklædt mansardtag i hvis nedre del er 3 kviste, i det øvre 3.
*Bygningshistorie:* Opført 1730–35 for skipper Rasmus Busch. Grundmur til gaden, resten mur og bindingsværk. Huset var oprindeligt 3 etager højt, men blev 1793–94 forhøjet til 4 etager mod gaden, til gården 5 etager. Ved samme lejlighed blev bagsiden grundmuret. Facadens puds omtales første gang i 1877.

GAMMEL MØNT 29
Matr. nr. 163
Købmager kvarter

*Beskrivelse:* Grundmuret *forhus* på 4 fag, kælder og 5 etager. Facaden pudset. Butiksindretning i kælder og 1. etage. Vinduerne i 3., 4. og 5. etage sprosseløse. Over den murede hovedgesims teglklædt heltag. Bagsiden står i brunt optrukket bindingsværk med gule tavl. Ligeledes står et *trappehus* i bindingsværk.
*Bygningshistorie:* Opført 1730–35 for tømrersvend Diderich Pedersen Munch i 3 etager bindingsværk med kvist over hele huset. Mellem 1735 og 43 blev huset forhøjet til gaden med 1 etage. 1779 blev forsiden grundmuret. Samme år forhøjet mod gården til 5 etager. 1847 blev huset forhøjet med endnu en etage til gaden.

GAMMEL MØNT 31
Matr. nr. 164
Købmager kvarter
Forhus: Fredet i klasse B

*Beskrivelse:* Grundmuret *forhus* på 6 fag, kælder og 4 etager. Facaden er pudset. Buet indgang til 1. etage fra gaden samt nedgang til kælderen, der er indrettet som butik. Over muret hovedgesims er teglklædt heltag med 3 kviste, hvor den midterste er dobbelt. Bagsiden er pudset i 1. etage, medens resten står i brunt optrukket bindingsværk.
*Bygningshistorie:* Opført 1732 for snedkermester Bernhart Hynicke i 3 etager med kvist over 4 fag. Huset var grundmuret til gaden, resten bindingsværk. Før 1754 blev det forsynet med en oval gavl over 4 fag. 1831 blev huset forhøjet til 4 etager med mansard, men allerede 1834 blev taget ændret til teglklædt heltag.

GAMMEL MØNT 33
Matr. nr. 165
Købmager kvarter

*Beskrivelse:* Grundmuret *forhus* på 4 fag, kælder og 3 etager. Facaden pudset og gulmalet. Butiksindretning i såvel kælder som 1. etage, kvaderfuget. Over 1. etage en kordongesims. Vinduerne i 3. etage er sprosseløse. Muret hovedgesims under teglklædt mansardtag med 2 kviste. Bagsiden står i brunt optrukket bindingsværk med gule tavl.
*Bygningshistorie:* Opført 1730–36 i bindingsværk for snedkermester Johan Adam Snabel, 3 etager med opstående gavl og grundmuret kælder. Før 1779 blev facaden grundmuret og mansardtag påbygget. Ca. 1900 blev facaden i 1. etage kvaderfuget.

GAMMEL MØNT 35
Matr. nr. 166
Købmager kvarter

*Beskrivelse:* Grundmuret *forhus* på 5 fag med kælder og 4 etager. Facaden er pudset. Butiksindretning i kælder og 1. etage, hvis facade er dækket af skiltning. Vinduerne i 3. og 4. etage er sprosseløse. Muret hovedgesims under teglklædt heltag.




*Gammel Mønt 35, 33, 31 osv. (Fot. 1962)*

*Bygningshistorie:* Opført 1730–36 i bindingsværk for skræder Johan Christopher Löcher, 6 fag, 3 etager med stående gavl og grundmuret kælder. 1760–80 blev huset ombygget og faginddelingen blev ændret til 5 fag. Ved samme lejlighed blev facaden grundmuret og mansardtag påsat. Mellem 1835 og 1853 blev huset forhøjet til 4 etager og det nuværende heltag påsat. Facadens oliemaling omtales første gang i 1890.

GAMMEL MØNT 37
Mar. nr. 167
Købmager kvarter

*Beskrivelse:* Grundmuret *forhus* på 6 fag, kælder og 4 etager. Facaden pudset. Butiksindretning i kælder og 1. etage. 1. etages facade gulmalet. Under 2. etages vinduer en kordongesims. Under vinduerne i 3. og 4. etage er sålbænke. Muret hovedgesims under teglklædt heltag med fabriksetage over 4 fag.
*Bygningshistorie:* Opført 1730–35 for possementmager Peder Jacobsen i bindingsværk, 2 etager med kvist over 4 fag. Før 1793 blev huset forhøjet til 4 etager, og for- og bagsiden blev grundmuret. Omkring 1850 blev en 4 fags fabriksetage påsat og facaden blev oliemalet.

GAMMEL MØNT 39
Matr. nr. 168
Købmager kvarter

*Beskrivelse:* Grundmuret *forhus* på 9 fag og 3 etager – de 5 midterste fag i forlæg. Facaden pudset. I 1. etage butiksindretning. Under alle vinduer er sålbænke. Muret hovedgesims med sparrehoveder. Teglklædt heltag med 4 kviste. Bagsiden står i brunt optrukket bindingsværk.
*Bygningshistorie:* Opført 1731 for brændevinsbrænder Peder Byssing i 2 etager bindingsværk, 10 fag med kvist over 6 fag. Cirka 1748 blev huset indrettet til laugshus for skrædderlauget. 1748–87 blev det forhøjet til 3 etager og faginddelingen ændret til 9 fag. Ved samme lejlighed blev det grundmuret til gaden og i underste etage i bagsiden. En frontspids over 5 fag blev opsat. 1850 blev der indrettet butik i 2 fag, hvorved en port forsvandt. Inden 1867 blev frontspidsen fjernet. Facaden oliemalet fra 1884.

GAMMEL MØNT 41
Matr. nr. 169
Købmager kvarter
Hjørnebygning: Fredet i klasse B

*Beskrivelse:* Bindingsværks *hjørnehus* med kælder og 2 etager, inddelt i 10 fag mod Gammel Mønt med trekantsgavl over 4 fag og 5 fag mod Møntergade med gavl over 2 fag. Facaden pudset og malet rød. Butiksindretning i kælder og 1. etage.



*Gammel Strand. (Fot. 1962)*

Under alle vinduer er sålbænke. Over muret hovedgesims teglklædt heltag med et kvistvindue mod Gammel Mønt. Bagsiden står i bindingsværk.
*Bygningshistorie:* Opført 1730–34 for øltapper Andreas Tussing. Siden opførelsen ingen væsentlige ændringer i bygningens ydre.

GAMMEL STRAND 34
Matr. nr. 7, Strand kvarter

*Beskrivelse:* Grundmuret *forhus* i 8 fag, kælder og 3 etager. Kælder og 1. etage indrettet til butik; facaden er i disse etager forsynet dels med skilte, dels med en stenbeklædning. I de øvrige etager er facaden malet rød. Kordongesims over 1. etage, under 3 vinduer i 2. etage gennemgående bånd, herunder balustre. Samtlige vinduer er sprosseløse. Profileret hovedgesims, bliktag med 4 kviste.
*Bygningshistorie:* Forhuset er opført 1799–1800 af tømrermester Joh. Wilh. Steenberg. Butiksetagen er sidenhen stærkt ombygget.

GAMMEL STRAND 36
Matr. nr. 8, Strand kvarter
Forhus, sidehus og baghus: Fredet i klasse B

*Beskrivelse:* Grundmuret *forhus* i 4 fag, kælder og 4 etager. Nedgang til kælder, herover dækplade. Hovedindgang med indfatning og konsolbåren trekantsfronton. Kælderen indrettet til butik. Over 1. etage en kordongesims. Under vinduerne i 1. og 4. etage sålbænke, i 2. og 3. etage gennemgående bånd. Mellem 3. og 4. etage et bånd over 2 midterfag. Samtlige vinduer sprosseløse. Facaden pudset. Hovedgesims med sparrehoveder. Tegltag med 2 kviste. Bagsiden pudset og malet gul. *Sidehus* i grundmur, 3 fag og 1 smigfag. Etagehøjder som forhuset; pudset og malet gult. *Baghus* i grundmur, 1 fag og 1 smigfag. Etagehøjder og facadebehandling som sidehuset.
*Bygningshistorie:* Forhuset er opført 1800–01 for stadskaptajn Johs. Chr. Suhr. I facaden var der oprindelig en fordybning over 2. etages vinduer med stukkaturarbejde samt et muret bånd under 3. etages vinduer over 2 fag. Denne udsmykning forsvundet i 1849, samtidig med at facaden oliemaledes. Side- og baghuset er opført samtidig med forhuset.

GAMMEL STRAND 38
Matr. nr. 9, Strand Kvarter
Forhus: Fredet i Klasse B

*Beskrivelse:* Grundmuret *forhus* i 3 store fag, 4 etager og kælder. Kælder og 1. etage indrettet til butik. Facaden i blankstensmur. Kordongesims over 1. etage. I midterfaget mellem 2. og 3. etage en fordybning med stukkatur. Vinduerne i 2.,



*Gammel Strand. (Ældre fot.)*

3. og 4. etage sprosseløse. Hovedgesims med sparrehoveder. Tegltag med 2 kviste.
*Bygningshistorie:* Forhuset er opført 1798–99 for kobbersmed Christian Petersen. Butiksindretningen i kælderen og 1. etage fra 1850'erne og 1870'erne. Taget var indtil 1899 belagt med kobber, derefter tegl. Underfacaden oliemalet fra 1905.

GAMMEL STRAND 40/
LÆDERSTRÆDE 9
Matr. nr. 10, Strand kvarter
For- og sidehus mod Gammel Strand samt forhus mod Læderstræde:
Fredet i klasse B

*Beskrivelse:* Gammel Strand 40: Grundmuret *forhus* i 5 fag, kælder og 4 etager. Facaden er i kælder og 1. etage pudset i kvadre, herover blankstensmur. Kældernedgang med dækplade midt i huset. Port i 2 yderfag mod øst, portkammer, herover plade med inskription. Kordongesims. Mellem 2. og 3. etage fordybninger i de 3 midterfag samt i yderfagene. Mellem 3. og 4. etage et bånd over de 3 midterfag. Samtlige vinduer sprosseløse. Hovedgesims med sparrehoveder. Tegltag med 3 kviste. Bagsiden pudset, malet gul. Grundmuret *sidehus* i 7 fag og 1 smigfag. Etagehøjder som forhuset. Facaden pudset og malet gul. Grundmuret *tværhus* på 1 smigfag, i gavlen 2 fag. Etagehøjder og facadebehandling som sidehuset. Læderstræde 9: Grundmuret *forhus* i 5 enkelte og 2 dobbelte yderfag, kælder og 4 etager. Butik i kælder med nedgang, sprosseløse vinduer. Port i 1 fag med portkammer. Facaden kvaderpudset i kælder og 1. etage, herover glat. Sålbænke under vinduerne i 1. etage. Kordongesims. Hovedgesims med sparrehoveder. Tegltag med 6 kviste. Bagsiden pudset, malet gul.
*Bygningshistorie:* Gammel Strand 40: Forhuset er opført 1799–1801 for hofgravør David Ahron Jacobsen. Siden opførelsen ingen væsentlige ændringer i det ydre. Side- og tværhus er formentlig opført samtidig med forhuset. Læderstræde 9: Forhuset er opført 1830 for H. C. Schierning.

GAMMEL STRAND 42
Matr. nr. 11, Strand kvarter
Fredet i klasse B

*Beskrivelse:* Grundmuret *forhus* i 4 fag, kælder og 4 etager. Facaden er i kælder og 1. etage pudset, herover blankstensmur. Butik i kælder med nedgang, herover dækplade. Port i vestlige yderfag, portkammer. Kordongesims. Bånd under vinduerne i 2. etage. Mellem 2. og 3. etage en fordybning med stukkatur i de 2 midterfag. Samtlige vinduer sprosseløse. Hovedgesims med sparrehoveder; tegltag med 3 kviste. Bagsiden pudset og kalket gul. Grundmuret *sidehus* i 7 fag og 1 smigfag. Etage-

højder som forhuset. Pudset og gulkalket. Grundmuret baghus i 4 fag, det ene tilbagetrukket. I midterfaget lemme, herover gavlkvist med udligger. Etagehøjder og facadebehandling som sidehuset.
*Bygningshistorie:* Forhuset er opført 1799–1800 af tømrermester Christopher Crane for købmand Claus Saabye. Siden opførelsen ingen væsentlige ændringer i det ydre. Side- og baghuset er opført samtidig med forhuset.

GAMMEL STRAND 44
Matr. nr. 12, Strand kvarter
Fredet i klasse B

*Beskrivelse:* Grundmuret *forhus* i 7 fag, kælder og 4 etager. Facaden pudset og malet lysegrå i kælder og 1. etage, herover blankstensmur. 2 kældernedgange; indgang til 1. etage, hvorover er trekantsfronton; kordongesims. Over de 3 midterfag en gavlkvist, på hver side af denne er hovedgesims med sparrehoveder. Tegltag med 2 kviste. 2 grundmurede *sidehuse* på hver 3 fag og 1 smigfag. Etagehøjder som forhuset. Grundmuret *baghus* i 1 almindeligt, 2 smalle fag og 2 smigfag. Etagehøjder som forhuset. Disse bygninger samt forhusets bagside er pudsede og malet hvide.
*Bygningshistorie:* Forhuset er opført 1797 af tømrermester Frederik Koop. I 1855 blev den øverste etage forhøjet, mens kvisten blev påsat huset i 1930. Side- og baghus opført samtidig med forhuset.

GAMMEL STRAND 46
Matr. nr. 13, Strand kvarter
Fredet i klasse B

*Beskrivelse:* Grundmuret *forhus* i 7 fag, kælder og 3 etager. Facaden pudset og malet lysegrå, i 1. etage fuget. Butik i kælderen, herover et bånd. Vinduerne i 1. etage i fordybninger. Over 1. etage en kordongesims. I de 2 øverste etager ligger vinduerne i fordybninger, der går over begge etager. Hovedgesims med sparrehoveder. Tegltag med 3 kviste. Bagsiden pudset, kalket gul. Grundmuret *sidehus* i 5 fag og 1 smigfag. Etagehøjde som forhuset. Facaden pudset og kalket gul. Grundmuret *baghus* i 3 fag og 1 smigfag. Gavlkvist over 1 midterfag. Facadebehandling og etagehøjder som sidehuset.
*Bygningshistorie:* Forhuset er opført 1797 for urmager Oluf Lyngagers enke, Kathrine Marie Clausen, af murermester Andreas Hallander. Kælder- og en del af stueetagen er rester fra et ældre hus, som justitsråd Georg Christian Jacobi lod opføre 1732–33 (slutstenen over porten er prydet med Jacobis våben og stammer fra 1730'erne). Oprindelig havde det i 1797 genopbyggede hus kannellerede pilastre og stukrosetter i fordybningerne under vinduerne, men denne udsmykning fjernedes omkring 1850. I 1963 restaureredes ejendommen ved arkitekt Erik Møller. Side- og baghus er opført samtidig med forhuset.

GAMMEL STRAND 48/
LÆDERSTRÆDE 15
Matr. nr. 14, Strand kvarter
Fredet i klasse B

*Beskrivelse:* Gammel Strand 48: Grundmuret *forhus* i 5 fag, kælder og 3 etager. Facaden i blankstensmur. Yderfagene er i fordybninger. 2 kældernedgange med indfatninger; midt i huset indgang med sandstensportal. Over vinduet i 2. etages midterfag en »gennembrudt segmentfronton« med roset. Hovedgesims med sparrehoveder .Over de 3 midterfag en gavlkvist med en »knækket« segmentfronton, heri rundt vindue med stukkatur. Gavlkvisten dækket med blik; mansardtag med sorte glasserede sten, 1 vindue på hver side af kvisten. Bagsiden pudset og malet gul. Mansardtag med tegl, 2 vinduer. *Sidehus* i 10 fag grundmur. Etagehøjder som forhuset. Facaden pudset og malet gul. Mansardtag med tegl. Læderstræde 15: Grundmuret *forhus* i 7 fag, kælder og 3 etager. Facaden pudset, malet mørkegrå i kælder og 1. etage, herover lysegrå. Butik i kælder. Port i midterfaget med vindue over. Over 1. etage en kordongesims. I de 3 midterste fag mellem 2. og 3. etage en fordybning med à la grecque. Hovedgesims med sparrehoveder. Tegltag med 7 kviste. *Sidehus* i 3 fag grundmur. Etagehøjde som forhuset. Facaden pudset og malet gul.
*Bygningshistorie:* Gammel Strand 48: Forhuset er opført 1750–51 for grosserer Peter Isenberg af murermester Philip de Lange. Huset var oprindelig på 2 etager med mezzanin og – formentlig buet – fronton. Den endnu bevarede indgangsportal er udført af Diderik Gercken. Under branden i 1795 led bygningen skade, men blev istandsat og noget ændret af bygmester I. C. Taubert. Den store kvist mod stranden er opsat så sent som i 1930'erne. De 2 sidehuse og forhuset til Læderstræde er opført 1796 af bygmester I. C. Taubert.

GAMMEL STRAND 50
Matr. nr. 15, Strand kvarter
Forhus: Fredet i klasse B

*Beskrivelse:* Grundmuret *forhus* i 6 fag, 4 etager og kælder. Facaden er refendpudset i kælder og 1. etage. Kælder og 1. etage indrettet til butik. Over 1. etage en kordongesims, malet hvid. Under 2. etages vinduer et bånd. Omkring vinduerne i 2. etages yderfag indfatninger og derover konsolbårne gesimser. Over de 4 midterste fag i 2. etage en fordybning med stukkatur. Under vinduerne i de 4 midterste fag i 3. etage et gennemgående bånd. Under vinduerne i samme etages yderpartier konsolbårne sålbænke, herunder stukkaturudsmykning. Mellem 3. og 4. etage i yderfagene et bånd, i de 2 midterste fag en plade med indskrift. Under vinduerne i 4. etage et gennemgående bånd. Profileret hovedgesims. Tegltag med 3 almindelige og 2 små kviste.
*Bygningshistorie:* Forhuset er opført 1796–97 for hofhattemager Gudman Petersen.



*Gammel Strand 44.*

Forhøjet med 1 etage i 1853. Oprindelig var facaden glat, bortset fra kordongesimsen og frisen under 3. etage. Den øvrige dekoration (bånd, guirlander, indfatninger etc.) påførtes huset ved en ombygning 1907. Samtidig fjernedes indfatningerne om indgangene til kælder og 1. etage.

GAMMEL STRAND 52/
NABOLØS 5
Matr. nr. 16, Strand kvarter
Hjørnebygning:
Fredet i klasse B

*Beskrivelse:* Grundmuret *hjørnebygning* i 5 fag mod Gammel Strand, 1 skråt hjørnefag og 7 fag mod Naboløs. Kælder og 4 etager. Facaden i blankstensmur. Fra Gammel Strand 2 nedgange til kælderen med én sammenhængende konsolbåren dækplade over samt en opgang til 1. etage med vindue og indfatning. Fra Naboløs kældernedgang samt opgang til 1. etage, herover vindue. Vinduerne i 1. etage sprosseløse. Over 1. etage en kordongesims, over hjørnefagets vindue en konsolbåren gesims. Under 2. etages vinduer et vandret bånd, omkring vinduet i denne etages hjørnefag indfatning med konsolbåren trekantsfronton over. Under 3. etages vinduer et vandret bånd, indfatning omkring vinduet i hjørnefaget. Profileret hovedgesims. Bliktag med 5 kviste; ud for hjørnekvisten en altan.
*Bygningshistorie:* Forhuset er opført 1797–98 af murermester og stukkatør H. C. Ondrup. Til hjørnestuen var oprindelig indgang med portal i smigfaget. Siden opførelsen i øvrigt ingen væsentlige ændringer i det ydre.

GAMMEL TORV 14
Matr. nr.,4, Nørre kvarter
Fredet i klasse B

*Beskrivelse:* Grundmuret *forhus* i 5 fag, kælder og 3 etager. Facaden i blankstensmur. Butik i kælder med nedgang. Port i yderfag. I 1. etage sålbænke under vinduerne, kordongesims. Bånd under 2. etages vinduer. Indfatninger med konsolbårne trekantsfrontoner om yderfagenes vinduer i denne etage, herunder fordybninger. Indfatninger med knægte om 3. etages yderfag. Hovedgesims med sparrehoveder, herunder et bånd. Bånd, gesimser, indfatninger m.m. af sandsten. Heltag med tegl, heri 3 kviste. *Sidehus:* Nærmest forhuset: 6 fag grundmur samt et buet smigfag. Etagehøjder som forhuset. Facaden i blankstensmur, hovedgesims, der også strækker sig over forhusets bagside i sandsten. Sammenbygget hermed endnu et *sidehus:* 3 fag grundmur, kælder og 3 etager, lavere end foregående bygning. Indgang til




*Gammel Torv 22. (Fot. 1962)*

1. etage. Facade og udsmykning som foregående sidehus. Sammenbygget hermed et *baghus:* 3 fag grundmur, etager og facade som foregående bygning. Sammenbygget hermed et *sidehus* mod syd, 1 fag, etager og facade som baghuset.
*Bygningshistorie:* Forhuset, sidehusene og baghuset er opført 1798 for sukkerrafinadør Henrich Ladige. Forhuset er kun undergået få uvæsentlige ændringer i det ydre siden opførelsen. Sidehuset på 5 fag forhøjedes allerede 1806 fra 2 til 3 etager, hvilket også skete for baghuset i 1882.

GAMMEL TORV 16
Matr. nr. 5, Nørre kvarter
Forhus og sidehus:
Fredet i klasse B

*Beskrivelse:* Grundmuret *forhus* i 4 fag, kælder og 4 etager. Underfacaden er pudset og malet hvid, overfacaden i blankstensmur. Butik i kælder med nedgang; i denne etage desuden hovedindgang. Over kælderen et bånd. Vinduerne i 1. etage mangler sprosser og poste, over denne etage en kordongesims. Profileret hovedgesims. Heltag med tegl, heri 2 kviste. Bagsiden pudset og malet gul. *Sidehus:* Grundmur, 6 fag og smigfag, sammenbygget med forhuset. Kælder og 4 etager. Facaden pudset og malet gul.
*Bygningshistorie:* Forhuset og sidehuset er opført 1800–01 for assessor C. Fr. Bachmann og dennes enke Anna Dorothea Bachmann (se også Gammeltorv 18). Pudsningen af kælder og 1. etage foretoges første gang i 1873, da med kvaderfugning. Samtidig opsattes de nuværende tagkviste. Oprindelig var der konsolbårne dækplader over kældernedgangene. Facaden oliemalet fra 1904.

GAMMEL TORV 18
Matr. nr. 6, Nørre kvarter
Fredet i klasse A

*Beskrivelse:* Grundmuret *forhus* i 5 fag, kælder og 3 etager. Facaden pudset og malet lysegrå. Indfatninger om kældervinduerne i yderfagene, i de 3 midterste fag er muren pudset i kvadre, malet mørkere grå, herover et bånd. På dette hviler 4 kannelerede joniske pilastre i »stor orden«. Mellem disse er under 2. etage vandrette bånd, under 3. etage friser (»løbende hund«). I yderfagene er der indfatninger om vinduerne i alle etager, disse har i 2. og 4. etage knægte; i 3. etage er der konsolbårne segmentfrontons og blændinger under vinduerne, herunder et vandret bånd. Profileret hovedgesims. Trekantgavl med sparrehoveder. Pilastre, bånd m.m. er malet mørkere gråt. Heltag med tegl, heri 2 kviste. Bagsiden er pudset og malet

gul. *Sidehus,* sammenbygget med forhuset, 11 fag og et buet smigfag på 2 fag. Etagehøjde og facadebehandling som forhusets bagside. *Baghus:* 5 fag grundmur, 4 etager. I 1. etage 2 porte og indgang. Facaden pudset og malet gul; profileret hovedgesims.
*Bygningshistorie:* For-, side- og baghus er opført 1796–97 for assessor C. Fr. Bachmann og dennes enke Anna Dorothea Bachmann (se også Gammeltorv 16). For- og sidehuset uændret siden opførelsen. I baghuset blev i 1839 etagerne forhøjede og en 4. etage tilføjet. I 1895 blev 1 fag tilbygget.

GAMMEL TORV 20/
VESTERGADE 1
Matr. nr. 39, Vester kvarter
Hjørnehus: Fredet i klasse B

*Beskrivelse:* Grundmuret *hjørnehus* på 4 fag til Gammel Torv og 5 fag til Vestergade, kælder og 3 etager. Facaden er i blanksten, medens ornamenterne er grålmalede. Fra gaden er 2 kældernedgange, den ene, fra Gammel Torv, med konsolbåren dækplade. Fra Vestergade er indgang til 1. etage, hvorover er konsolbåren dækplade. Vinduerne i 1. etage mangler sprosser og poste. Kordongesims. Under 5 fag i 2. etage et pudset bånd; over 2. etage i 5 fag en frise med »løbende hund« og 2 pudsede bånd, hver over 2 fag. Pudset hovedgesims. Tegltag med 6 kviste.
*Bygningshistorie:* Hjørnehuset er opført 1796 for urtekræmmer Henrik Holm. Fra husets opførelse har der været butik i kælderen. Ingen væsentlige ændringer i husets ydre siden opførelsen.

GAMMEL TORV 22
Matr. nr. 38, Vester kvarter
Fredet i klasse A

*Beskrivelse:* Grundmuret *forhus* på 5 fag, kælder og 4 etager. Facaden pudset og malet hvid, brun ornamentering. Over kældervinduerne og under 1. etages vinduer er bånd. I midterfaget indkørsel med indfatning og fyldingsporte. Over 1. etage kordongesims, fra denne til hovedgesimsen mellem vinduerne pilastre med kannelurer. Indfatninger om vinduerne i yderfagene i alle etager, bånd under de 3 midterste vinduer i 3. etage. Hovedgesimsen går frem over pilastrene og har sparrehoveder. Over gesimsen et rækværk af sandsten. Tegltag med 3 almindelige kviste og 2 små og 2 store tagvinduer. I gården et *sidehus;* mellem dette og forhuset smig med 2 fag. Sidehuset er på 7 grundmurede fag til gården, kælder og 4 etager. Fra gården er 2 indgange og en blænding i 1. etage. Profileret hovedgesims og tegltag med 4 kviste. Desuden et *baghus* med 7 grundmurede fag til gården, kælder og 4 etager. I 1. etage er 4 porte og 3 indgange. Gavlkvist med udligger i 1 fag. Tegltag.
*Bygningshistorie:* Forhuset er opført 1796 for grosserer Oluf Suhr. Siden opførelsen ingen væsentlige ændringer. Facadens oliemaling omtales først i 1901. Sidehuset og baghuset er opført samtidig med forbygningen.

GAMMELVAGT 6
Uden matr. nr.
Sankt Annæ vester kvarter
»Nyboders gamle vagt«
Fredet i klasse A

Bygningen er opført 1787 af hofbygmester Peter Meyn.

GERNERSGADE 1/STORE
KONGENSGADE 103
Matr. nr. 504 F6
Sankt Annæ vester kvarter

*Beskrivelse:* Grundmuret *hjørnebygning* i 5 fag mod hver gade samt et smigfag, 4 etager. 1. etage indrettet til butikker. Kordongesims. Facaden glatpudset og hvidmalet. Indfatninger om samtlige vinduer i overfacaden, i 2. og 3. etage tillige konsolbårne fordakninger. Under 2. etages vinduer et gennemgående bånd og herunder blændinger, ud for hjørnefaget i 2. etage en altan. Knægtbårne sålbænke i 3. etage og et gennemgående bånd under 4. etages vinduer. Hovedgesims med konsoller. Heltag med tegl, heri 8 kviste.
*Bygningshistorie:* Forhuset er opført 1856 for kaptajnløjtnant P. Chr. Albeck. Siden opførelsen ingen væsentlige ændringer, bortset fra facademalingen, der først omtales i 1876.

GERNERSGADE 3
Matr. nr. 504 F1
Sankt Annæ vester kvarter

*Beskrivelse:* Grundmuret *forhus* i 7 fag, 5 etager. 1. etage indrettet til butik. Siderisalitter i 1 fag. Facaden er over kordongesimsen glatpudset og hvidmalet. I samtlige fag er vinduesindfatninger og knægtbårne sålbænke; i siderisalitterne tillige fordakninger. Hovedgesims med konsoller. Heltag med skifer, heri 6 kviste.
*Bygningshistorie:* Forhuset er opført 1856 for bygningsentreprenør A. H. Petersen. Siden opførelsen ingen væsentlige ændringer, bortset fra facademalingen, der første gang omtales i 1876.

GERNERSGADE 5
Matr. nr. 504 G2
Sankt Annæ vester kvarter

*Beskrivelse:* Grundmuret *forhus* i 5 fag, kælder og 5 etager. 1. etage indrettet til butik. Facaden er i 1. etage kvaderpudset, over kordongesimsen glatpudset og grålmalet. Indfatninger omkring samtlige vinduer, i 1. og 2. etage tillige fordybninger

under vinduerne. Under 5. etages vinduer et gennemgående bånd. Hovedgesims. Heltag med skifer, heri 3 kviste.
*Bygningshistorie:* Forhuset er opført 1856 for grosserer H. P. Lorentzen. Siden opførelsen ingen væsentlige ændringer, bortset fra facademalingen, der første gang omtales i 1888.

GERNERSGADE 7
Matr. nr. 504 G3
Sankt Annæ vester kvarter

*Beskrivelse:* Grundmuret *forhus* i 5 fag, kælder og 5 etager. 1: etage indrettet til butik. Facaden i 1. etage kvaderpudset. Over kordongesimsen glatpudset og gråmalet og forsynet med pudsede lisener mellem vinduerne over 2.–4. etage. Under 5. etage et gennemgående bånd. Indfatninger omkring alle vinduer; i 1. og 2. etage tillige fordybninger under vinduerne. Hovedgesims. Heltag med skifer, heri 3 kviste.
*Bygningshistorie:* Forhuset er opført 1855–56 for grosserer H. P. Lorentzen. Siden opførelsen ingen væsentlige ændringer, bortset fra facademalingen, der omtales første gang i 1888.

GERNERSGADE 9
Matr. nr. 504 G4
Sankt Annæ vester kvarter

*Beskrivelse:* Grundmuret *forhus* i 5 fag, kælder og 5 etager. Underfacaden kvaderpudset, overfacaden glatpudset og gråmalet. Indfatninger omkring alle vinduer; i 1. og 2. etage tillige en fordybning under hvert vindue. Kordongesims og et gennemgående bånd under 5. etages vinduer. Heltag med skifer, heri 3 kviste.
*Bygningshistorie:* Forhuset er opført 1854–55 for grosserer H. P. Lorentzen. Siden opførelsen ingen væsentlige ændringer, bortset fra facademalingen, der omtales første gang i 1888.

GERNERSGADE 11
Matr. nr. 504 D1
Sankt Annæ vester kvarter

*Beskrivelse:* Grundmuret *forhus* i 7 fag, hvoraf yderfagene store, 5 etager. 1. etage er indrettet til butik. Facaden er kvaderpudset under kordongesimsen, over denne glatpudset og gulmalet. Overfacaden er forsynet med vinduesindfatninger i alle fag, fordakninger i 2.–3. etage, gennemgående bånd under 2. og 5. etage og sålbænke i de øvrige etager. Profileret hovedgesims. Heltag med skifer og 5 brede kviste.
*Bygningshistorie:* Forhuset er opført 1854 for grosserer H. P. Lorentzen. Siden opførelsen ingen væsentlige ændringer, bortset fra facademalingen, der omtales første gang i 1887.

GERNERSGADE 50–56
Matr. nr. 516
Sankt Annæ vester kvarter

*Beskrivelse:* Nr. 50: Grundmuret *forhus* i 7 fag, kælder og 3 etager. Facaden står i blankmur og er forsynet med 2 ens bånd med tandsnit under såvel 2. som 3. etages vinduer. Hovedgesims med sparrehoveder. Heltag med tegl. Nr. 52 og 54: er opført symmetrisk og består hver især af et grundmuret *forhus* på 6 fag, 3 etager. Facaden står i blankmur og har foruden kordongesimsen et gennemgåede bånd under 3. etage, begge forsynet med tandsnit. Hovedgesims med sparrehoveder, heltag med tegl. Nr. 56 er opført symmetrisk med nr. 50.
*Bygningshistorie:* Bygningerne er opført 1866 for finansministeriet, men straks efter opførelsen overtaget af »Foreningen af 1865 for arbejderboligers tilvejebringelse«. De murede bånd er fra perioden 1886–96, hvor også for- og bagside oliemaledes.

GOTHERSGADE 3–5
Matr. nr. 351
Købmager kvarter

*Beskrivelse:* Gothersgade 3: Grundmuret *forhus* på 5 fag, kælder og 4 etager. Facaden pudset. Butiksindretning i kælder, 1. og 2. etage. Over indgangen en konsolbåren altan. Over 2. etages vinduer en kordongesims. Over 4. etages vinduer 2 vandrette bånd. Muret hovedgesims med tandsnit, derover skiferklædt heltag med 3 kviste. Bagsiden gulmalet. Gothersgade 5: Grundmuret *forhus* på 5 fag og 4 etager. Facaden pudset. Butiksindretning i 1. og 2. etage. Facaden i 1. etage er dækket af skiltning. Mellem 2. etages 3 store vinduer er fordakninger, over det midterste desuden en frise, derover et kraftigt bånd. Under 3. etages vinduer en gesims, og mellem 3. og 4. etage bånd. Vinduerne i 4. etage er sprosseløse. Over muret hovedgesims, teglklædt heltag med 3 kviste. Bagsiden står i overmalet bindingsværk.
*Bygningshistorie:* Gothersgade 3: Forhuset kan føres tilbage til tiden før 1735, hvor det var en 12 fags bindingsværksbygning, 2 etager høj med en kvist over 2 fag. Ole Madsen Riis, der i 1764 tilkøbte sig huset og lod det »så godt som af nye opbygge«, opdelte bygningen i 2 huse (nuværende nr. 3–5). Ombygningen bestod i grundmuring af facaden, samt forhøjelse af huset med 1 etage med frontispice. 1790 påsattes yderligere 1 etage, samtidig med at bagsiden omsattes i grundmur. I 1860'erne forsynedes facaden med pudsede lisener i 1. etage, mellem 1878 og 83 med 2 altaner over hinanden i 2. og 3. etage. Gothersgade 5: Bygningshistorien er ganske lig bygningshistorien for Gothersgade 3, bortset fra at 1. etage af bagsiden allerede grundmuredes mellem 1766 og 75, medens etageforhøjelsen til 4 etager antagelig først fandt sted o. 1800.

GOTHERSGADE 7
Matr. nr. 350
Købmager kvarter

*Beskrivelse:* Grundmuret *forhus* på 4 fag, kælder og 4 etager. Facaden pudset. Butiksindretning i kælder og 1. etage. Over indgangen dækplade med ornamentering. 2 store halvrunde vinduer i 1. etage, hvis facade er kvaderfuget. Over det østlige vindue en rankeudsmykning. Under 2. etage en kordongesims. Vinduerne i 2. og 3. etage sidder i indfatninger. De 2 midterfag er smallere end yderfagene. Over og mellem midterfagene i 2. etage er stukkaturarbejde. Under 3. etages vinduer et brudt bånd. Under 4. etages vinduer en optrappet gesims. Over hovedgesimsen heltag. Bagsiden er gulmalet.
*Bygningshistorie:* Opført før 1749 med grundmur til gaden, resten bindingsværk. 1876 blev huset forhøjet med 1 etage og facaden blev pudset med cement.

GOTHERSGADE 8
Matr. nr. 26
Sankt Annæ vester kvarter
»Baron Boltens gård«
Forhus med sidehus og et hermed sammenbygget baghus samt pakhus:
Fredet i klasse A

*Beskrivelse:* Grundmuret *forhus* i 7 fag, kælder og 3 etager samt gavlkvist over 3 fag. I 1. etage butik. I 2 fag en gennemkørsel med indfatning om og halvrundt vindue over. Midtrisalit på 3 fag. Facaden glatpudset. 1. etage i midtrisalitten kvaderpudset, grå. Kordongesims, sålbænke i 2. og 3. etage og i midtrisalitten tillige vinduesindfatninger, der i 2. etage er buede og forsynet med slutsten. Profileret hovedgesims. Ligeledes vinduesindfatninger i gavlkvisten, der afsluttes af en frontispice med et rundt vindue. Mansardtag med tegl, 1 kvist på hver side af gavlkvisten. Bagsiden glatpudset og hvidmalet, småsprossede vinduer. Til højre i gården et grundmuret *sidehus* i 11 fag og 1 smigfag, kælder og 2 etager samt mansardetage. Småsprossede vinduer. Facaden malet lys gul. Mansardheltag med tegl, heri 5 kviste. Grundmuret *mellembygning* sammenbygget med sidehuset, viser sig mod den første gård i 4 fag, resten skjult af sidehuset, kælder og 2 etager samt mansardetage. Småsprossede vinduer. Facaden gulmalet. Heltag med mansard og belagt med tegl, 2 kviste. Bagsiden gulmalet. Over portfaget en gavlkvist. I baggården et *bindingsværkspakhus* i 11 fag, 3 etager og gavlkvist over midterfaget. I midterfaget luger i 2.–3. etage samt i gavlkvisten, herover en udligger. Murværket gulmalet, træværket sort. Heltag med tegl.
*Bygningshistorie:* Forhuset med side- og baghus er opført 1767–69 for vintapper, senere baron Henrik Bolten. I det 18. århundrede havde forhuset dekoration over 2. etage og i frontispicen. Kolonaden til Gothersgade er gennembrudt 1955. Pakhuset bagerst på grunden er opført 1755 for vognmand Thomas Matthiesen.

GOTHERSGADE 11
Matr. nr. 348
Købmager kvarter

*Beskrivelse:* Grundmuret *forhus* på 5 fag, 3 etager. Facaden fuget. Butiksindretning i 1. etage. Port i 1 fag. Kordongesims med ornamentik. De 2 ydervinduer i overetagerne er bredere end midtervinduerne. Under 2. etages vinduer en gesims. Vinduesindfatninger og fordakninger over midterfaget, endvidere en konsolbåren trekantsfronton. Under samme fag balustre. Mellem 2. og 3. etages midterfag en frise. Vinduerne i 3. etage indrammede af pilastre. Over 4. etages vinduer en ornamenteret frise. Hovedgesims med sparrehoveder. Teglklædt mansardtag med 5 vinduer. Bagsiden malet gul.
*Bygningshistorie:* Forhuset er opført før 1740. Huset var oprindelig opført i grundmur til gade og gård, inddelt i 7 fag samt med en frontispice over 3 fag. Omkring 1880 gennemgik huset en kraftig ombygning, hvorved det fik sit nuværende udseende. I 1916 blev det sammenlagt med Gothersgade 9, der er opført på dette tidspunkt.

GOTHERSGADE 13
Matr. nr. 347
Købmager kvarter

*Beskrivelse:* Grundmuret *forhus* på 4 fag og 3 etager. Facaden er pudset. Butiksindretning i 1. etage, hvis facade er helt dækket af skiltning. Under 2. etages vinduer, der er sprosseløse og sidder i indfatninger, en kordongesims. Under 3. etages vinduer en gesims. Også 3. etages vinduer er sprosseløse. Muret, profileret hovedgesims under teglklædt heltag med 2 kviste. Bagsiden er gulmalet.
*Bygningshistorie:* Opført før 1739 med grundmur til gade og gård – resten bindingsværk, 4 fag, 3 etager med frontispice. Før 1816 blev frontispicen fjernet og huset blev forsynet med vinkeltag. 1836–1851 blev facaden pudset og under 2. etages vinduer blev en kordongesims med frise opsat. Butiksfacaden er fra tiden efter 1905.

GOTHERSGADE 15
Matr. nr. 346
Købmager kvarter

*Beskrivelse:* Grundmuret *forhus* på 7 fag, kælder og 3 etager. Facaden er pudset og malet hvid i de 5 østlige fag, rød i de 2 vestlige. Butiksindretning i både kælder og 1. etage. I facadens østlige ende en port på 2 fag. Over 1. etage en kordongesims. Vinduerne i 2. etage sidder i indfatninger, de 3 midteste er sprosseløse. Over 2. etages vinduer en brudt gesims. Under 3. etages vinduer er sålbænke. Hovedgesims med tandsnit under teglklædt heltag med 3 kviste. Bagsiden er gulmalet.
*Bygningshistorie:* Opført før 1739 med grundmur til gade og gård, og med fronti-

spice, der blev fjernet 1837. 1853 fik huset sit nuværende udseende, da facaden blev pudset og forsynet med bånd og indfatninger.

GOTHERSGADE 17
Matr. nr. 345
Købmager kvarter

*Beskrivelse:* Grundmuret *forhus* på 3 fag og 4 etager. Facaden pudset. Butiksindretning i 1., 2. og 3. etage. Vinduerne i alle etager er med store spejlglasruder. Om vinduerne i 2. etage balustre, over disse frise og gesims. Fra denne gesims til hovedgesimsen 4 lisener. Facaden i 3. etage er dækket af skiltning. Mansardtag med 3 store vinduer. Bagsiden er gulmalet.
*Bygningshistorie:* Opført før 1766 i 6 fag bindingsværk, 2 etager, port i 2 fag. For- og bagsiden blev grundmuret 1774 og forhøjet med 1 etage. 1827 blev bygningen yderligere forhøjet med 1 etage, samtidig med at østgavlen grundmuredes. Facadeudsmykningen med bånd og lisener stammer fra en ombygning i 1885.

GOTHERSGADE 19
Matr. nr. 344
Købmager kvarter

*Beskrivelse:* Grundmuret *hjørnehus* inddelt i 5 fag til Gothersgade, smigfag og 5 fag til Grønnegade. Huset har kælder og 4 etager. Facaden er pudset og rødmalet. Butiksindretning i kælder og 1. etage. Hele facaden i kælder og 1. etage er dækket af skiltning. Under 2. etages vinduer en kordongesims med gipsornamenter. Muret hovedgesims med sparrehoveder. Teglklædt sadeltag med 3 kviste.
*Bygningshistorie:* Hjørnebygningen opført 1827 for hørkræmmer Hans J. H. Stæhr. 1915 beskadigedes bygningen ved brand, men allerede samme år blev den istandsat.

GOTHERSGADE 21
Matr. nr. 343
Købmager kvarter

*Beskrivelse:* Grundmuret *hjørnehus* inddelt i 7 fag mod Gothersgade og 4 fag mod Grønnegade, 4 etager. Facaden pudset. Butiksindretning i 1. og 2. etage, hvor facaden er dækket af skiltning. I det midterste fag, der er dobbelt og med fremspring, sidder indgangen til 1. etage med buet vindue over og indfattet af lisener. Vinduerne i 2. og 3. etage i fremspringet har ligeledes indfatninger. Øverst i fremspringet en fronton med ovalt vindue og ornamentik. Over 1. og 2. etage gesimser. Hovedgesims. Teglklædt mansardtag med 2 kviste og 1 ateliervindue mod Gothersgade og 2 kviste mod Grønnegade. Bagsiden står i blanksten.
*Bygningshistorie:* Opført før 1711 (formentlig omkring 1700) i bindingsværk, 2 etager højt, inddelt i 11 fag til Gothersgade og 6 fag til Grønnegade. Kvist til Gothersgade over 5 fag, og stående gavl til Grønnegade. Før 1770 blev huset grundmuret til begge gader og forhøjet med 2 etager. Samtidig fik det ny faginddeling: til Gothersgade 7 store fag, det midterste dobbelt, og over dette en frontispice. Til Grønnegade 4 fag. 1800 blev facaden udsmykket med gesimser. 1906 etableredes portalen og frontonen opsattes. Facademaling omtales første gang 1859.

GOTHERSGADE 23
Matr. nr. 342
Købmager kvarter

*Beskrivelse:* Grundmuret *forhus* på 6 fag og 4 etager. Facaden pudset. Butiksindretning i 1. etage med 2 indgange. Butikken beliggende i de 2 østlige fag er indrettet i en port, der oprindelig tilhørte Gothersgade 21. Over 1. etage en kordongesims. Gavltrekant over 4 fag med firkantet vindue. Teglklædt heltag. Bagsiden står i overpudset bindingsværk.
*Bygningshistorie:* Opført før 1701 (men efter 1650) i mur og bindingsværk. Huset var på 2 etager og 6 fag – dog kun 4 fag i 1. etage, da en port på 2 fag hørte til naboejendommen (Gothersgade 21). 1722–1738 blev huset forhøjet med 1 etage, i 1793 grundmuret til gaden og forsynet med heltag og frontispice over kvisten. 1803–09 blev huset yderligere forhøjet med 1 etage. Ejeren i 1793, da ejendommen gennemgik den største ombygning, var bygmester Andreas Kirkerup. Forretning indrettet i den omtalte port i 1946.

GOTHERSGADE 25
Matr. nr. 341
Købmager kvarter

*Beskrivelse:* Grundmuret *forhus* på 4 fag med kælder og 3 etager. Facaden pudset og malet violet. Butiksindretning i kælder og 1. etage. Kordongesims under 2. etages vinduer. Vinduerne i 2. etage uden sprosser og poste. Under 3. etages vinduer er sålbænke. Over hvidmalet, profileret hovedgesims teglklædt heltag med 2 kviste. Bagsiden står i brunt optrukket bindingsværk med gule tavl.
*Bygningshistorie:* Opført før 1701 (men efter 1650) i 4 fag bindingsværk, 2 etager med kvist over 3 fag. Mellem 1722 og 1763 blev bygningen forhøjet med 1 etage og fik gavltrekant over hele facadens bredde. Huset var på dette tidspunkt muligvis bygget sammen med Gothersgade 23 i det indre, facaderne dog adskilte. 1793 blev huset yderligere forhøjet med 1 etage, samt grundmuret til gaden. 1800–08 fik det en muret kordongesims og facaden blev malet. Ved den store ombygning af ejendommen i 1793 var bygmester Andreas Kirkerup ejer.

GOTHERSGADE 27
Matr. nr. 340
Købmager kvarter

*Beskrivelse.* Grundmuret *forhus* på 3 fag og 3 etager. Facaden pudset. Butiksindretning i 1. etage med indgang fra gaden. Hele facaden i 1. etage dækket af skiltning. Under 2. etage en hvidmalet kordongesims. Indfatninger om vinduerne i

2. og 3. etage. Over muret hovedgesims skiferklædt mansardtag med 2 kviste. Bagsiden står i overmalet bindingsværk.
*Bygningshistorie:* Opført før 1732 (formentlig omkring 1700) i bindingsværk, 2 etager højt, 5 fag med kvist over 3 fag. 1766 blev huset forhøjet med 1 etage og fik kvist over 1 fag, samt mansardtag med 3 tagkviste. Ved samme ombygning grundmuredes facaden. Kvisten over 1 fag fjernet 1853. Facadens oliemaling omtales første gang i 1867.

GOTHERSGADE 29
Matr. nr. 339
Købmager kvarter

*Beskrivelse:* Grundmuret *forhus* på 5 fag og 4 etager. Facaden er kvaderfuget. Butiksindretning i 1. og 2. etage med indgange. Under 2. etages vinduer en kordongesims. Vinduerne i 2. etage er uden sprosser og poste. Under 3. og 4. etages vinduer er sålbænke. Over hovedgesimsen teglklædt heltag.
*Bygningshistorie:* Opført før 1732 (formentlig omkring 1700) i bindingsværk, 2 etager, 5 fag med kvist over 3 fag og frontispice. 1766 blev huset forhøjet med 1 etage og facaden blev grundmuret. 1784 blev 1. og 2. etage af bagsiden grundmuret. 1837–48 blev huset yderligere forhøjet med 1 etage. Facaden blev pudset og forsynet med den nuværende udsmykning i 1863.

GOTHERSGADE 33–33 A
Matr. nr. 190
Købmager kvarter

*Beskrivelse:* Nr. 33: Grundmuret *forhus* på 4 fag, kælder og 3 etager. Facaden pudset og malet gul. Butiksindretning i både kælder og 1. etage. Under 2. etages vinduer en kordongesims. De sprosseløse vinduer i 2. etage sidder i indfatninger og er forsynet med fordakninger. Under 3. etages vinduer er sålbænke. Muret hovedgesims, og over denne mansardtag (skiferklædt) med 3 kviste. Grundmuret *hjørnebygning* på 3 etager, inddelt i 4 fag mod Gothersgade og 16 fag mod Store Regnegade. Facaden er kvaderfuget og gulmalet. Butiksindretning i 1. etage til begge gader. Midt for huset i Store Regnegade en port på 2 fag. Over 1. etages vinduer en kordongesims. Alle vinduer i 2. etage er uden sprosser og poste og er forsynet med sålbænke. Under 3. etages vinduer sålbænke. Over hovedgesimsen skiferklædt mansardtag med 10 kviste. Nr. 33 A: Grundmuret *forhus* på 4 fag med kælder og 3 etager. Facaden pudset og gulmalet. Butiksindretning i kælder og 1. etage. Over indgangen konsolbåren dækplade og vindue. Over 1. etage en kordongesims. 2. etages vinduer er med indfatninger og uden sprosser og poste. Endvidere løber et bånd under 2. etages vinduer, hvorover er fordakninger. Under 3. etages vinduer er sålbænke. Muret hovedgesims og derover skiferklædt heltag med 2 kviste.
*Bygningshistorie:* 33–33 A: Hele ejendommen er sandsynligvis opført efter branden 1728, men sidenhen stærkt ombygget. I øvrigt er bygningernes historie usikker på grund af mangel på arkivmateriale.

GOTHERSGADE 35
Matr. nr. 336 B
Købmager kvarter
Forhuset: Fredet i klasse B

*Beskrivelse:* Grundmuret *forhus* på 5 fag og 3 etager. Facaden pudset og hvidmalet. Vinduerne i 1. etage sidder i lysmalede indfatninger. Indgang til butik fra gaden i midterste fag med lysmalet indramning og konsolbåren dækplade, hvorpå er anbragt en forgyldt hjort. Endnu en indgang i det vestlige fag med vindue over. Over 1. etage en kordongesims. Over muret hovedgesims teglklædt heltag med 2 kviste. Bagsiden står gulmalet.
*Bygningshistorie:* Forhuset er opført 1800–1801 for apotheker Nicolaj Tychsen. Oprindelig var der over 3 fag af 3. etages vinduer en fordybning med gipsornamenter. Indgangspartiet med hjorten stammer fra (senest) 1810. Sandsynligvis var der oprindelig over fordakningen en rund fronton. Facademaling omtales fra 1859.

GOTHERSGADE 37
Matr. nr. 336 A
Købmager kvarter

*Beskrivelse:* Grundmuret *forhus* på 7 fag, kælder og 4 etager. Facaden pudset og hvidmalet fra 2. etage. 1. etage er kvaderfuget. Butiksindretning i kælderen. Port på 2 fag med indgang til 1. etage. Mellem 1. og 2. etage en kordongesims og frise. Alle vinduer er uden sprosser og poste. Over 4. etages vinduer hovedgesims med sparrehoveder – derover teglklædt heltag med 3 kviste. Bagsiden lysmalet.
*Bygningshistorie:* Bygningen er for størstedelen opført 1836–37, men med anvendelse af ældre bygningselementer i de 2 nederste etager, for apoteker Nicolai Tychsen. Sidenhen ingen væsentlige ændringer i bygningens ydre. Facaden pudset og oliemalet fra 1872.

GOTHERSGADE 39
Matr. nr. 335
Købmager kvarter

*Beskrivelse:* Grundmuret *forhus* på 6 fag, kælder og 5 etager. Facaden er pudset og hvidmalet. Facadens yderfag går frem i forlæg. Butiksindretning i kælder og 1. etage. Over indgangen konsolbåren dækplade. Over 1. etages vinduer en kordongesims. Under 2., 3. og 4. etages vinduer gesimser. De 2 yderfag er endvidere indrammet og forsynet med balustre og konsolbårne segmentsfrontoner. Under de

4 tilbagetrukne fag mellem 2. og 3. etage et bånd. Over muret hovedgesims teglklædt mansardtag med 5 kviste. Bagsiden er gulmalet.
*Bygningshistorie:* Opført 1730–33 for snedker Mathias Ortman i bindingsværk. Huset var i 9 fag og 3 etager med kvist over 2 fag. 1792–1800 blev bygningen grundmuret i hele forsiden og i 1. og 2. etage af bagsiden. Ved samme lejlighed blev faginddelingen ændret til 6 fag. 1851–52 forhøjedes bygningen med 2 etager, samtidig med at den nuværende facade udformedes med bånd, indfatninger, sålbænke etc. Facademalingen omtales først fra 1890.

GOTHERSGADE 41
Matr. nr. 334
Købmager kvarter

*Beskrivelse:* Grundmuret *forhus* på 7 fag, kælder og 4 etager. Facaden pudset. Butiksindretning i kælder og 1. etage. I de 2 østligste fag en port med vindue over. Over 1. etage en kordongesims. Under samtlige vinduer sålbænke. Over muret hovedgesims teglklædt heltag med kvist over 3 fag i dets østlige del. Bagsiden er gulmalet.
*Bygningshistorie:* Opført 1733 for snedker Mathias Ortman i 7 fag, 3 etager, med grundmur til gade og gård samt kvist over 3 fag. De 3 midterste fag var smykket med stenhuggerarbejde. 1835 blev huset forhøjet 1 etage. Facaden oliemalet fra 1857.

GOTHERSGADE 56
Matr. nr. 2
Sankt Annæ vester kvarter
Fredet i klasse B

*Beskrivelse:* Grundmuret *forhus* i 6 fag, 4 etager. I 1. etage butik. Facaden pudset glat og forsynet med kordongesims. Fordybning mellem 2. og 3. etage og mellem 3. og 4. etage i de 4 midterste fag ligeledes en fordybning med ornamenter. Under 2. etages vinduer et bånd, i 3. og 4. etage sålbænke. Hovedgesims. Heltag, 4 kviste.
*Bygningshistorie:* Forhuset er opført 1802 for skibsbygmester Lars Larsen. 1892 ombyggedes 1. etage til butikker, hvorved den oprindelige kælderetage forsvandt; samtidig pudsedes underfacaden og taget, der indtil da havde været belagt med sorte glaserede sten mod gaden og røde sten mod gården, fik skiferbelægning.

GOTHERSGADE 58

Se Kronprinsessegade 2.

GOTHERSGADE 87/
LANDEMÆRKET 57
Matr. nr. 129
Rosenborg kvarter

*Beskrivelse:* Grundmuret *hjørnehus* på 4 fag mod Landemærket og 9 fag mod Gothersgade, kælder og 3 etager. Facaden er kvaderfuget. Butiksindretning i kælder og 1. etage. De 3 næstyderste fag mod Gothersgade sidder i risalit. Mellem 1. og 2. etage en kordongesims. Vinduerne i 2. og 3. etage har indfatninger. Profileret hovedgesims. Heltag med tegl og 9 kviste.
*Bygningshistorie:* Hjørnehuset er opført før 1750 af snedkermester Johan Meske. Fire af fagene mod Gothersgade blev i 1775 udskilt (se Gothersgade 89). Facadedekorationen stammer fra 1878, da huset blev pudset.

GOTHERSGADE 89
Matr. nr. 130
Rosenborg kvarter

*Beskrivelse:* Grundmuret *forhus* på 4 fag, kælder og 3 etager. Facaden er pudset i kælder og 1. etage, resten er malet gult på stenene. Port og opgang fra gaden til 1. etage. Butik i 1. etage. Kordongesims. Mellem kordongesimsen og hovedgesimsen 2 lisener. Heltag med tegl og 2 alm. kviste samt 2 brede kviste.
*Bygningshistorie:* Forhuset er opført på samme tid som nabohuset, Gothersgade 87, som det har fælles gavl med. Bygningen var grundmuret, med undtagelse af den ene gavl, der stod i bindingsværk. Huset er fremkommet ved en deling i 1775 af den oprindelige bebyggelse på hjørnegrunden. Facadedekorationen stammer fra 1801, mens butiksindretningen er foretaget omkring 1866. Facadens oliemaling omtales fra 1849. Sidenhen er der ikke sket væsentlige ændringer i bygningens ydre.

GOTHERSGADE 91
Matr. nr. 131
Rosenborg kvarter

*Beskrivelse:* Grundmuret *forhus* på 8 fag, kælder og 3 etager. Facaden er pudset og malet hvid. Port i 2 fag med halvrundt vindue over. Butik i kælder og 1. etage. Mellem 1. og 2. etage en kordongesims. Alle vinduerne i 2. og 3. etage har buet overkant. Mellem 2. og 3. etages midterfag en fordybning med en frise. Hovedgesims med gennemgående attika og 4 vaser ovenpå. Mansardtag med brune glaserede teglsten og 4 kviste.
*Bygningshistorie:* Forhuset er opført i 1775 for kaptajn Georg Alexander Thaae. Oprindelig med gavlkvist over 2 fag, der blev fjernet i 1903, da taget ændredes. Butiksindretning, rækværk og den øvrige facadeudsmykning stammer fra årene mellem 1906 og 13.

GOTHERSGADE 97
Matr. nr. 134
Rosenborg kvarter

*Beskrivelse:* Grundmuret *forhus* på 4 fag, kælder og 3 etager. Facaden er dækket af skilte i 1. etage, men er iøvrigt pudset og malet hvid. Butiksindretning i 1. etage med et stort butiksfag. Kordongesims og bånd under 2. etages vinduer samt hovedgesims. Heltag med tegl og en fabriksetage med et bredt og 2 alm. fag.
*Bygningshistorie:* Forhuset er opført i 1780 for kleinsmed Johan Lillie Bruun. Grundmuret i for- og bagsiden resten i bindingsværk. Oprindelig havde huset en

kældernedgang med dækplade. Fabriksetagen er blevet tilbygget i etaper, men fik sit nuværende udseende i 1857. Facaden blev pudset og fik trukne bånd i 1891.

GOTHERSGADE 113

Se Rosenborggade 19.

GRØNNEGADE 12/
PISTOLSTRÆDE
Matr. nr. 287
Købmager kvarter
Forhus: Fredet i klasse B

*Beskrivelse:* Grundmuret *forhus* mod Grønnegade i 4 fag, kælder og 4 etager med en gennemgående gavlkvist. Facaden pudset og malet laksefarvet. Butiksindretning i underetagerne. Kælderfacaden dækket med fliser og skiltning. Teglklædt heltag. Bagsiden i 4 fag bindingsværk. Træværket brunt, murværket okker. *Forhus* mod Pistolstræde i 3 fag, kælder og 3 etager. Forsiden i grundmur, resten i bindingsværk (den ene gavl dog overpudset). Murværket malet okker, træværket brunmalet. Heltag med tegl, 1 kvist. Bagsiden i 4 fag bindingsværk. *Trappebygning* i 3 etager af brædder. Brunmalet.
*Bygningshistorie:* Forhuset er opført 1753 for snustobaksfabriqueur Johannes Andreas Kohl. Facaden oliemalet omkring 1850. Siden ingen væsentlige ændringer i bygningens ydre. Forhuset mod Pistolstræde er formentlig opført samtidig med ovenfor nævnte forhus. Det samme gælder trappehuset, der dog for en stor del er fornyet i dette århundrede.

GRØNNEGADE 14
Matr. nr. 286
Købmager kvarter
Fredet i klasse B

*Beskrivelse:* Grundmuret *forhus* på 3 fag, kælder og 3 etager med gavlspids over fagene. Facaden pudset og malet rød, gavlkvistens profilerede vindskeder og gesims, hvide. Butiksindretning i underetagerne. Teglklædt heltag. Bagsiden viser sig i 2 fag bindingsværk (resten bag et sidehus), tavlene gulkalkede, tømmeret malet brunt.
*Bygningshistorie:* Forhuset er opført 1752 for hattemager Bent Poulsen med grundmur til gaden, resten bindingsværk. Ingen væsentlige ændringer i bygningens ydre siden opførelsen, bortset fra facadens oliemaling, der omtales første gang i 1853.

GRØNNEGADE 16
Matr. nr. 285
Købmager kvarter
Fredet i klasse B

*Beskrivelse:* Grundmuret *forhus* på 4 fag, kælder samt 3 etager og mezzanin. Butiksindretning i underetagerne. Facaden er gulmalet, indfatninger og gesimser derimod hvide. Kordongesims. Over hovedgesimsen teglklædt mansardtag med 2 kviste. Bagsiden i grundmur. Grundmuret *forhus* mod Pistolstræde på 3 fag og 2 etager samt en fabriksetage. Facaden pudset og kalket gul, gesimsen hvid. Den frie gavl i bindingsværk.
*Bygningshistorie:* Forhuset til Grønnegade er opført 1756 i 3 etager bindingsværk med stående gavl over hele huset for snustobakshandler Albret Andersen Dahl, med anvendelse af ældre bygningselementer. 1767 blev huset grundmuret til gade og gård. 1833 forhøjet med 1 etage. Forhuset mod Pistolstræde er opført før 1734 i bindingsværk, 3 fag, 2 etager. 1734–65 blev huset forhøjet med 1 etage og indrettet til pakhus. Før 1833 blev for- og bagside grundmuret i 1. etage og inden 1849 blev 3. etage erstattet af en fabriksetage.

GRØNNEGADE 18/
NY ØSTERGADE 11/
PISTOLSTRÆDE
Matr. nr. 284
Købmager kvarter
Fredet i klasse B

*Beskrivelse:* Grundmuret *forhus* på 7 fag, kælder og 3 etager. Facaden malet mørkegrøn, udsmykningen hvid. Butiksindretning i underetagerne. Kordongesims. Over den murede hovedgesims, teglklædt heltag med 3 kviste. Husets østlige gavl vender mod Ny Østergade og har her 2 fag vinduer. Bagsiden står i brunt optrukket bindingsværk med gule tavl. Grundmuret *forhus* i 3 fag til Ny Østergade, kælder og 4 etager. 1. etage indrettet til butik. Facaden er pudset og malet hvid. Hovedgesims samt profileret gesims under 3. etage. Heltag med tegl, 2 kviste med luge. Grundmuret *hjørnehus* i 3 store fag mod Pistolstræde og 2 store fag mod Ny Østergade, kælder og 1 etage mod gaden, 3 etager mod gården. Mod Ny Østergade en muret gavlspids. Facaden er mod begge gader pudset og malet rødbrun samt med hvid udsmykning. Omkring vinduerne profilerede indfatninger, i øvrigt er facaden dekoreret med lisener. Dels hel-, dels halvtag med skifer og zink. 2 kviste mod Pistolstræde. Grundmuret *forhus* mod Pistolstræde i 2 fag, 3 etager. Facaden pudset og malet lys gul og forsynet med lisener og indfatninger. Mansardtag med tegl.
*Bygningshistorie:* Forhuset mod Grønnegade er opført i 1742 for bager Johan Johansen. Det var da kun 2 etager højt med en kvist over 3 fag. Forhøjet med 1 etage i 1836. Samtidig blev kælderen nyindrettet. Forhuset mod Ny Østergade er opført mellem 1742–1800, det er muligvis identisk med et i 1742 opført bindingsværkssidehus på 4 fag, 2 etager. Det omtales i 1800 med sit nuværende antal fag og etager. I 1870'erne pudsedes facaden i 1. etage, resten oliemaledes. Hjørnehuset Pistolstræde/Ny Østergade er opført 1732 for enke Sidse Pedersdatter, på hvilket tidspunkt det var på 8 fag, og 2 etager, i bindingsværk. 1854 blev facaden og den ene gavl grundmuret i 1. etage. Ved en ombygning i begyndelsen af 1870'erne fik facaden sit nuværende udseende. Forhuset mod Pistolstræde er opført 1732 for brygger Niels Andersen Steen i 3 fag bindingsværk. 1826 blev bygningens for- og

bagside ombygget i grundmur, og ved en total forandring af facaden i midten af 1870'erne, fik bygningen sit nuværende udseende.

GRØNNEGADE 26
Matr. nr. 280
Købmager kvarter

*Beskrivelse:* Grundmuret *forhus* på 3 fag og 3 etager. Facaden pudset og hvidmalet. Butiksindretning i 1. og 2. etage med store spejlglasruder, indfattet af pilastre. Mellem 2. og 3. etage en frise og en kraftig gesims. Muret hovedgesims med tandsnit, derover teglklædt heltag med 2 kviste. Bagsiden står i bindingsværk.
*Bygningshistorie:* Opført før 1691 i 4 fag bindingsværk, 2 etager højt med frontispice over hele huset. 1875 blev huset stærkt ombygget: forsiden blev grundmuret, faginddelingen blev ændret til 3 fag og endelig blev bygningen forhøjet med 1 etage.

GRØNNEGADE 27
Matr. nr. 266
Købmager kvarter

*Beskrivelse:* Grundmuret *forhus* på 9 fag og 3 etager. Facaden er pudset og hvidmalet. 2 butikker i 1. etage. 2. etages vinduer er uden sprosser og poste. Under 3. etages endefag, der er trukket tilbage, ses resterne af den oprindelige hovedgesims. Over 3. etages 5 midterste fag en frontispice med vindue. Teglklædt heltag. Bagsiden står i bindingsværk.
*Bygningshistorie:* Opført før 1695 i bindingsværk som 2 huse på tilsammen 9 fag, 2 etager højt med kvist over 4 fag. Bygningen optræder første gang som ét forhus med kvist til gaden over de 5 midterste fag i 1785. 1834 blev kvistetagen udbygget til gaden og huset forhøjet mod gården til 3 etager. Facademaling på stenene fra 1864. Pudset og malet fra 1888.

GRØNNEGADE 28
Matr. nr. 279
Købmager kvarter

*Beskrivelse:* Grundmuret *forhus* på 4 fag og 3 etager. Facaden pudset og malet gul. Butiksindretning i 1. etage, hvor facaden er dækket af fliser og skiltning. Indgang til butik og indgang til 1. etage fra gaden med vindue over i det ene endefag. Under 2. etages vinduer en kordongesims. Over muret hovedgesims teglklædt heltag med 2 kviste.
*Bygningshistorie:* Opført i bindingsværk før 1706 i 4 fag og 2 etager med frontispice over hele huset. Mellem 1774 og 1793 blev huset grundmuret til gade og gård, samt forhøjet med 1 etage. Facadens oliemaling omtales fra 1843, mens kordongesimsen er fra 1868.

GRØNNEGADE 29
Matr. nr. 267
Købmager kvarter

*Beskrivelse:* Grundmuret *forhus* på 3 fag, kælder og 4 etager. Facaden er pudset. Butiksindretning i kælder og 1. etage, skiltning. Over 1. etage en kordongesims med tandsnit. Vinduerne i 2. etage sidder i indfatninger og har desuden en fælles konsolbåren gesims. Vinduerne i 3. og 4. etage er sprossesløse og sidder i indfatninger. Over hovedgesimsen er teglklædt heltag. Bagsiden står i optrukket bindingsværk.
*Bygningshistorie:* Opført 1741 for skomager Jørgen Mortensen i 3 etager med frontispice. Grundmuret til gaden – resten bindingsværk. Mellem 1750 og 1773 blev huset forhøjet med 1 etage. Omkring 1880 blev facaden pudset og forsynet med den nuværende facadeudsmykning.

GRØNNEGADE 30
Matr. nr. 278
Købmager kvarter

*Beskrivelse:* Grundmuret *forhus* på 4 fag og 3 etager. Facaden pudset og gråmalet. Butik med indgang i 1. etage. Facaden i 1. etage er malet blå. Over 1. etage en kordongesims. Mellem 2. og 3. etages midterste vinduesfag en frise. Over hovedgesimsen skiferklædt heltag med 2 kviste. Bagsiden er gulmalet.
*Bygningshistorie:* Opført 1794 for spækhøker Mads Sørensen. Butiksindretning fra opførelsestidspunktet. Kun mindre væsentlige ændringer i bygningens ydre siden opførelsen, såsom opsætning af en kordongesims i 1832, og oliemaling af facaden fra 1881.

GRØNNEGADE 31
Matr. nr. 268
Købmager kvarter

*Beskrivelse:* Grundmuret *forhus* på 3 fag og 4 etager. Facaden pudset. Butiksindretning i 1. etage. Over 1. etage en kordongesims. Alle vinduer sidder i indfatninger og er sprosseløse. Mellem 2. og 3. etage en frise. Under 3. etages vinduer en gennemgående gesims. Under 4. etages vinduer er sålbænke. Over den murede hovedgesims skiferklædt mansardtag med 2 kviste i den nedre del, 1 kvist i den øvre.
*Bygningshistorie:* Opført 1754 for lysestøber Heinrich Kann i grundmur til gade og gård – resten i bindingsværk. Bygningen havde oprindelig frontispice over 1 fag. 1852 blev facaden pudset og malet, og kordongesimsen påsattes. Den øvrige facadeudsmykning stammer fra begyndelsen af dette århundrede. Kvisten erstattet med manzardtag i 1887.

GRØNNEGADE 36
Matr. nr. 276
Købmager kvarter

*Beskrivelse:* Grundmuret *forhus* på 7 fag, kælder og 4 etager. Facaden er hvidmalet. Butiksindretning i kælder, 1. og 2. etage. Facaden fra kælder til 2. etage er dækket af skiltning, bortset fra midterfaget, der går ud i et forlæg, og hvis




*Grønnegade 26, 28 og 30. (Fot. 1962)*

vinduer er bredere end de øvrige. Vinduerne i midterfaget sidder endvidere i indramninger. Over optrappet hovedgesims teglklædt heltag. Bagsiden er gulmalet.
*Bygningshistorie:* Opført 1755 for Jens Knudsen Dam, grundmur til gaden, resten bindingsværk, 3 etager højt med gennemgående kvist over 5 fag. 1877 blev huset forhøjet med 1 etage og forsynet med mansardtag. Facaden oliemalet fra 1876.

GRØNNEGADE 37
Matr. nr. 271
Købmager kvarter

*Beskrivelse:* Grundmuret *forhus* på 3 fag med kælder og 4 etager. Facaden pudset. Butiksindretning i kælder og 1. etage. Over 4. etages vinduer en profileret hovedgesims. Teglklædt mansardtag med 2 kviste. Bagsiden er gulmalet.
*Bygningshistorie:* Opført 1758 for høker Johan Arnt Ross med bibeholdelse af bygningselementer af en ældre bygning. Facaden grundmuret, resten mur og bindingsværk. Butiksindretning fra 1858, samtidig med at facaden blev pudset og oliemalet. Indtil 1873 var der frontispice til gaden.

GRØNNEGADE 39
Matr. nr. 272
Købmager kvarter

*Beskrivelse:* Grundmuret *forhus* på 4 fag, kælder og 4 etager. Facaden er kvaderfuget. Butiksindretning i kælder og 1. etage. Facaden i kælder og 1. etage er rødmalet. Mellem 1. og 2. etage en kordongesims. Under 2. og 3. etages vinduer bånd. Over muret hovedgesims teglklædt heltag med 2 kviste.
*Bygningshistorie:* Opført før 1694 i bindingsværk, 4 fag, 2 etager. Mellem 1704–31 blev huset forhøjet med 1 etage og fik frontispice over alle 4 fag. Før 1769 blev huset yderligere forhøjet med 1 etage og facaden blev grundmuret. Den nuværende facadeudsmykning stammer fra 1850.

GRØNNEGADE 41
Matr. nr. 273
Købmager kvarter

*Beskrivelse:* Grundmuret *forhus* på 5 fag, kælder og 3 etager. Butiksindretning i kælderen. Port på 2 fag. I 1. etage 5 sprosseløse vinduer. Mellem 1. og 2. etage en kordongesims. Facaden pudset og hvidmalet. Over 3. etages vinduer hoved-



*Gråbrødretorv 1–11. (Fot. 1972)*

gesims med sparrehoveder. Teglklædt mansardtag med 2 kviste. Bagsiden er hvidmalet.
*Bygningshistorie:* Opført 1724 som snedkernes laugshus i bindingsværk på 6 fag og 3 etager med frontispice over 4 fag. Før 1768 blev huset ombygget: For- og bagside blev grundmuret og faginddelingen ændredes til 5 fag. Mansardtag med frontispice blev påsat, og port over 2 fag indrettet i 1. etage. 1768–86 blev huset grundmuret til alle sider. Facadens oliemaling omtales første gang i 1862.

GRØNNEGADE 43
Matr. nr. 274
Købmager kvarter

*Beskrivelse:* Grundmuret *forhus* på 7 fag og 5 etager. Facaden pudset og hvidmalet. Butiksindretning i 1. og 2. etage. Mellem 1. og 2. etage en gråmalet kordongesims. 2. etages vinduer er sprosseløse. Over muret hovedgesims teglklædt mansardtag med 3 kviste. Bagsiden står i brunt optrukket bindingsværk med gule tavl.
*Bygningshistorie:* Forhuset er opført 1754 for possementmager Johan Sylau, siden-hen ingen væsentlige ændringer, bortset fra facadens oliemaling, der første gang omtales i 1839. Først i 1890 blev facaden både pudset og oliemalet.

GRÅBRØDRESTRÆDE 23

Se Gråbrødre Torv 19–21.

GRÅBRØDRE TORV 1/
NIELS HEMMINGSENSGADE
15–15 A
Matr. nr. 111, Frimands kvarter
»Fiskebløderhuset«
Fredet i klasse A

*Beskrivelse:* Grundmuret *hjørnehus* på 4 fag mod torvet og 5 fag i gavlen mod Niels Hemmingsensgade, kælder og 3 etager. Facaden er pudset og malet rød. Butik i kælderen. Over indgangen fra torvet til 1. etage et ovalt vindue. Stærkt profileret hovedgesims. Gavlkvist over 2 fag mod torvet. Heltag med tegl. Niels Hemmingsensgade 15–15 A: Overpudset *bindingsværkshus* på 7 fag. kælder og 3 etager. Facaden er pudset og rødmalet. Port i de 3 østlige yderfag. Mellem 1. og 2. etage en bred kordongesims. Fagene i 3. etage er mindre end husets øvrige fag. Kvist over 3 fag og heltag med tegl.
*Bygningshistorie:* Hele bebyggelsen er opført 1731–32 for fiskebløder Hans Lou. Hjørnehuset var opført i bindingsværk til gården og naboen, mens resten var grundmuret. Indgangspartiet er fra 1953. Butiksindretningen i kælderen er fra omkring 1800. Sidehuset mod Niels Hemmingsensgade var oprindelig med bindingsværk og facaden er formentlig først overpudset i dette århundrede.

GRÅBRØDRE TORV 2/
LØVSTRÆDE 14
Matr. nr. 119, Frimands kvarter
Hjørnehus: Fredet i klasse B

*Beskrivelse:* Grundmuret *hjørnehus*, der består af 2 bygninger: Hjørnehuset, der har 5 fag til torvet og 4 fag til strædet, og en tilbygning til strædet på 5 fag – begge bygninger med kælder og 4 etager. Facaden er pudset og malet gul. Butiksindretning i kælderetagen. Kordongesims. Hovedgesims med sparrehoveder. Heltag med tegl.
*Bygningshistorie:* Forhuset er opført kort efter Københavns brand i 1728. Oprindelig i bindingsværk, 3 etager højt med kvist over 3 fag. I 1832 blev det forhøjet med 1 etage og facaden blev grundmuret. Sidehuset mod Løvstræde er opført i 1832–33. Gesimserne er fra ca. 1852. Facadernes oliemaling omtales første gang i 1867.

GRÅBRØDRE TORV 3
Matr. nr. 110, Frimands kvarter
»Wessels hus«
Fredet i klasse A

*Beskrivelse:* Grundmuret *forhus* til gaden på 4 fag, kælder og 4 etager. Facaden er pudset og malet rød. Butiksindretning i kælderen. I det ene yderfag opgang til 1. etage. Frontispice over alle fag og heltag med tegl. Bagsiden står i bindingsværk og der er ligeledes frontispice over alle fag. *Trappehus:* 3 fag og 3 etager, facaden er grundmuret. *Baghus:* 2½ fag grundmur, kælder og 3 etager, samt en fabriksetage og heltag med tegl. Alle facaderne mod gården er gulmalede.
*Bygningshistorie:* Forhuset er opført i 1732 af tømrermester Morten Pedersen for skipper Mads Børgesen Lund. I 1755 blev facaden forsynet med større vinduer. Trappehuset, der oprindelig har været smallere, er formentlig i sin nuværende skikkelse fra 1816, og skyldes snedkermester F. S. Kamp, kun bagvæggen af bindingsværk er oprindelig. Baghuset er opført i 1732, da i bindingsværk. Faginddelingen er ændret i tiden mellem 1872–83 til 3 fag, mens resten af huset skjuler sig bag trappehuset. Mellem 1800 og 1816 er bygningen blevet grundmuret i forsiden. En oprindelig kvist over 2 fag er fjernet senere.

GRÅBRØDRE TORV 4
Matr. nr. 118, Frimands kvarter
Forhus: Fredet i klasse B

*Beskrivelse:* Grundmuret *forhus* på 8 fag, kælder og 3 etager. Facaden er sortmalet i kælderetagen, resten er malet grøn. Butiksindretning i kælderen og 2 kældernedgange, hver på et fag, samt opgang til 1. etage. De 4 midterste fag i risalit, der ender i en opstående gavl. Over yderfagene muret hovedgesims. Mansard-heltag med tegl og 2 kviste. Til gården har huset en gavl af samme type, som den mod torvet.
*Bygningshistorie:* Forhuset er opført i 1765 for kommissær ved politivæsenet Thomas Bulle. Facaden af grundmur, resten i bindingsværk. Huset indeholder rester af et 2 etagers bindingsværkshus, som tidligere stod på grunden, og som var opført i 1730'erne.

GRÅBRØDRE TORV 5
Matr. nr. 109, Frimands kvarter
Fredet i klasse B

*Beskrivelse:* Grundmuret *forhus* på 5 fag, kælder og 3 etager. Facaden er rødmalet. Butiksindretning i kælderen. Opgang fra gaden til 1. etage i det ene yderfag. Over indgangsdøren et ovalt vindue med indfatning. Kraftig profileret hovedgesims, der gentages i frontispicen over 2 fag, hvor der findes et ovalt vindue af samme type som over indgangen. Heltag med tegl. Bagsiden i bindingsværk, der er grønmalet, tavlene er malet hvide. *Trappehus:* Bindingsværk, 4 fag og 4 etager, malet som bagsiden af forhuset. *Baghus:* Bindingsværk, 3½ fag og 4 etager. Begge bygninger med tegldækket halvtag.
*Bygningshistorie:* Hele bebyggelsen er opført i 1732 for stolemager Peder Svendsen af tømrermester Niels Jensen Kratz. Facaden var grundmuret resten bindingsværk. Forhuset havde gennemgående gavlkvist over 2 fag, der fjernedes mod gaden mellem 1800 og 1816, men rekonstrueredes ved en istandsættelse i 1961–64, hvor det ovale vindue over indgangen ligeledes blev indsat. Baghuset var oprindelig opført i bindingsværk, men mellem 1800 og 1816 blev det grundmuret i 1. etage. Mellem 1844 og 1847 udvidedes bygningen fra 3 etager med kvist over 3 fag, til 4 etager. Trappehuset, der var opført i bindingsværk og 3 etager højt, blev forhøjet til 4 etager i tiden mellem 1847 og 1869.

GRÅBRØDRE TORV 6/
NIELS
HEMMINGSENSGADE 17
Matr. nr. 114 A
Frimands kvarter
Hjørnebygning:
Fredet i klasse B

*Beskrivelse:* Grundmuret *hjørnebygning* på 6 fag mod torvet, et smigfag og 8 fag mod Niels Hemmingsensgade, kælder og 3 etager. Facaden er i underetagerne kvaderfuget og gråmalet, resten er pudset og malet rødt. Butiksindretning i kælderen og 1. etage. Hvidmalet kordon- og hovedgesims. Heltag med tegl og 2 kviste.
*Bygningshistorie:* I begyndelsen af 1730'erne opførte kontraadmiral Peter Hiort en stor gård på Gråbrødre Torv. Hovedbygningen på ca. 20 fag og 2 etager høj, udfyldte det meste af torvets nordre side. Gårdens sidebygning i 2 etager lå ud til Niels Hemmingsensgade. I 1782 frasolgte gårdens daværende ejer, baron Chr. Wilh. Gyldencrone, hjørnet Gråbrødre Torv–Niels Hemmingsensgade til hofplattenslagermester Peder Jensen. Peder Jensens ejendom var på 4 fag til torvet og 8 fag til Niels Hemmingsensgade. Ved denne deling blev gange og døråbninger mellem de to ejendomme tilmuret. I 1795 tilkøbte Peder Jensen endnu 3 fag til torvet

og 5 fag til Niels Hemmingsensgade. I 1818 hærgedes hjørnebygningen af en større brand, og husets ejer, malermester Simon Hambro, foretog væsentlige ændringer ved genopbygningen. Således forhøjedes bygningen med 1 etage, sidehuset forkortedes 4 fag, og selve hjørnet blev ændret til et smigfag. Den oprindelige port mod torvet blev dog bevaret. Først ved en ombygning i 1881, der blev forestået af arkitekt Ingemann, sløjfedes porten, samtidig med at de nuværende butikker i stueetagen blev indrettet.

GRÅBRØDRE TORV 7
Matr. nr. 107, Frimands kvarter
Fredet i klasse A

*Beskrivelse:* Grundmuret *forhus* på 4 fag, kælder og 3 etager. Facaden er rødmalet. Butik i kælder og 1. etage. Fagene i 1. etage er aflange og uden sprosser. Kraftig profileret hovedgesims, der gentages i frontispicen. Heltag med tegl og 2 kviste. *Trappehus:* 2 små og 2 almindelige fag, 3 etager og halvtag med tegl. *Baghus:* 1 bredt fag og 3 etager. Halvtag med tegl. Begge bygninger er grundmurede til gården, resten i bindingsværk.
*Bygningshistorie:* Forhuset, side- og baghuset er opført 1730–32 for isenkræmmer Peder Wiinberg. Alle gårdfacaderne, der oprindelig stod i bindingsværk, blev omsat i grundmur omkring 1800.

GRÅBRØDRE TORV 8
Matr. nr. 112, Frimands kvarter
Forhus fredet i klasse B

*Beskrivelse:* Grundmuret *forhus* på 10 fag, kælder og 4 etager. Facaden er i kælder og 1. etage pudset og malet grå, resten er kvaderfuget og malet gult. Port i de 2 midterfag, der er indrammet af pilastre. Butik i 1. etage. Hvidmalede bånd mellem 1. og 2. etage og 3. og 4. etage. Hvidmalet, profileret hovedgesims. Skiferdækket heltag med 6 kviste.
*Bygningshistorie:* Forhuset er opført i 1729 for kontraadmiral Peter Hiort af murermester Christian Lindner og tømrermester Jacob Evers, som en stor 2-etages gård med 2 kviste, jvf. Gråbrødre Torv 6. Bygningen forhøjedes med en etage i 1852 – og med endnu en etage i 1858. Ved den sidste ombygning fik huset sin nuværende facadeudformning.

GRÅBRØDRE TORV 9
Matr. nr. 107, Frimands kvarter
Fredet i klasse B

*Beskrivelse:* Grundmuret *forhus* på 4 fag, kælder og 4 etager. Facaden er i kælder og 1. etage refendpudset og malet grøn, resten rødmalet. Butiksindretning i kælder og 1. etage. Kordongesims og hvidmalet, profileret hovedgesims, der gentages i gavlkvisten over 2 fag. Heltag med tegl. *Trappehus* i bindingsværk, 3 fag hvoraf de 2 er blændede, 4 etager. Sammenbygget med dette et *sidehus* ligeledes i bindingsværk, 2 fag og 2 etager. Halvtag. Grundmuret *baghus* i 2 fag, 2 etager. Halvtag med skifer.
*Bygningshistorie:* Forhuset er opført i 1729 for guldsmed Bendix Lund, som et 2-etages hus med kvist over 2 fag. Bygningen blev i 1779 forhøjet til 4 etager med kvist over 2 fag. En konsolbåren dækplade over kældernedgangen fra ca. 1800 blev fjernet før 1885, da der indsattes store vinduer både til gård og gade i forbindelse med butiksindretning i kælder og 1. etage. I 1893 blev facaden refendspudset. Såvel trappe- som sidehus er opført før 1737 som en 6-fags bindingsværksbygning på 2 etager med styrtrum. Trappen var opført i de 3 fag nærmest forhuset. Mellem 1770–79 forhøjedes disse 3 fag med 2 etager. Man betragter dog først sidst i 1700-tallet bygningen som 2 huse. De har nu fået deres nuværende fagantal og er blevet grundmurede i 1. etage af forsiden. Baghuset – der viser sig i 2 fag, resten går bag sidehuset – er formentlig opført mellem 1766–70. Det var da inddelt i 5 fag bindingsværk. 1. etage af forsiden grundmuret mellem 1779–1801 medens resten af huset på nær den ene gavl blev omsat i grundmur mellem 1832–47.

GRÅBRØDRE TORV 11/
VALKENDORFSGADE 20
Matr. nr. 106, Frimands kvarter
Fredet i klasse B

*Beskrivelse:* Grundmuret *forhus* mod Gråbrødre Torv på 5 fag, kælder og 4 etager. Facaden er i kælder og 1. etage pudset og malet brun, resten er pudset og gulmalet. Port i det østre yderfag. Opgang til 1. etage i midterfaget. Butik i 1. etage, hvor vinduerne er aflange og uden sprosser og poste. Kordongesims og hvidmalet hovedgesims med tandsnit. Heltag med tegl og 3 brede kviste. Til gården: Grundmuret *sidehus* på 6 fag og 4 etager højt. Grundmuret *baghus* på 5 fag og 4 etager. Begge bygninger har halvtag med tegl. Valkendorfsgade 20: Grundmuret *forhus* på 4 fag, kælder og 4 etager. Facaden er i kælder og 1. etage pudset og malet, resten står i blankstensmur. Butik i kælder og 1. etage. Under 2. etage en kordongesims. Trukne indfatninger om yderfagene i 2. etage. Profileret hovedgesims med sparrehoveder og en frise. Heltag med 2 kviste. Til gården: Grundmuret *baghus* på 3 fag og 2 smigfag, 4 etager højt.
*Bygningshistorie:* Forhuset mod Gråbrødre Torv er opført i 1731 for brygger Bent Bentsen. En del af kældermuren går tilbage til middelalderen. I 1843–44 forhøjedes bygningen med 1 etage og forsynedes med den nuværende facadeudsmykning. Bagbebyggelsen stammer fra 1747, mens forhuset til Valkendorfsgade er opført i 1844 for marskandiser Höets.

GRÅBRØDRE TORV 12
Matr. nr. 97, Frimands kvarter
Forhus fredet i klasse B

*Beskrivelse:* Grundmuret *forhus* på 5 fag, kælder og 4 etager. Facaden er i kælderetagen beklædt med hvide fliser, resten er pudset med cement. Kældernedgang i det ene yderfag og opgang til 1. etage i det andet. Butik i kælderen. Moderne vippevinduer i alle fag. Bånd mellem kælder og 1. etage og profileret hovedgesims. Heltag med tegl og 2 kviste.
*Bygningshistorie:* Forhuset er opført i 1813 af løjtnant Tuxen og murermester H. O. Blom, oprindelig kun i 2 etager. Sidstnævnte forhøjede i 1816 huset med 2 etager. Kordongesimsen omtales først fra 1889.

GRÅBRØDRE TORV 13
Matr. nr. 105, Frimands kvarter
Forhus fredet i klasse B

*Beskrivelse:* Grundmuret *forhus* på 4 fag, kælder og 4 etager. Facaden er rødmalet på stenene. Opgang til 1. etage i det østre yderfag. Gavlkvist over hele husets bredde. Heltag med tegl.
*Bygningshistorie:* Forhuset er opført i 1732 for murersvend Hans Poulsen. Bygningen var oprindelig 3 etager høj med frontispice over hele facaden. I 1784 blev huset forhøjet til 4 etager med frontispice over alle fag. Restaureret og ombygget 1968–71.

GRÅBRØDRE TORV 14
Matr. nr. 98, Frimands kvarter
For-, side- og baghus:
Fredet i klasse B

*Beskrivelse:* Grundmuret *forhus* på 7 fag, kælder og 4 etager. Facaden er i kælder og 1. etage kvaderpudset og malet, resten er pudset og grønmalet. Port i det vestre yderfag med halvrundt vindue over. Kordongesims og hvidmalet, profileret hovedgesims. Heltag med tegl og 2 tagkviste samt et ateliervindue. Til gården: Grundmuret *sidehus* på 3 fag og smigfag. Grundmuret *baghus* på 3 fag og smigfag. Begge bygninger er 4 etager høje.
*Bygningshistorie:* For- og sidehuset er opført i 1828 for snedkermester F. E. Schrøder. Butikken i kælderen er fra 1895. Baghuset er opført i 1815 for samme ejer.

GRÅBRØDRE TORV 15
Matr. nr. 104, Frimands kvarter
Forhus fredet i klasse B

*Beskrivelse:* Grundmuret *forhus* på 7 fag, kælder og 4 etager. Facaden er i kælder og 1. etage pudset og malet gul, over 2. og 3. etage pudset og rødmalet og over 4. etage pudset og gulmalet. Port i 2 fag mod vest med 2 små vinduer over. Restaurant i kælder og 1. etage, der er inddelt af 7 lisener. Fjerde etage er inddelt af 8 lisener, der bærer den profilerede hovedgesims. Bånd mellem alle etagerne. Mansardtag med tegl, 2 kviste og et stort ateliervindue.
*Bygningshistorie:* Forhuset er opført i tiden mellem 1730 og 1764. Den nordre gavl var i bindingsværk, resten grundmuret. Oprindelig var huset 2 etager højt med kvist over 3 fag. I 1851 blev det forhøjet med 2 etager og der blev påsat mansardtag. Ved samme lejlighed fik facaden sit nuværende udseende.

GRÅBRØDRE TORV 16/
GRÅBRØDRESTRÆDE 18
Matr. nr. 99, Frimands kvarter
Fredet i klasse B

*Beskrivelse:* Grundmuret *hjørnehus* på 4 fag mod torvet, smigfag og 10 fag mod strædet, kælder og 3 etager. Facaden er i kælder og 1. etage kvaderfuget og malet, resten er pudset og malet. I yderfaget mod torvet en port med halvrund indfatning og slutsten. Butik i kælderen og nedgang i smigfaget. Bred kordongesims. Yderfagene i 2. etage har indfatninger med fordakninger og sålbænke, resten af fagene har indfatninger. Profileret hovedgesims. Heltag med tegl og 8 brede kviste. Grundmuret *baghus* i 3 fag, kælder og 5 etager. Halvtag.
*Bygningshistorie:* Forhuset mod torvet er opført 1819–21 af murermester Johan Didr. Backhausen. I 1825 opførte Backhausen bygningen mod strædet. Siden opførelsen kun få ændringer i bygningernes ydre. Baghuset er opført 1852–53 i stedet for et mindre grundmuret hus. Muligvis rummer baghuset elementer fra denne bygning. Facaden var oprindelig afpudset.

GRÅBRØDRE TORV 17/
VALKENDORFSGADE 32
Matr. nr. 103, Frimands kvarter
Fredet i klasse B

*Beskrivelse:* Gråbrødre Torv 17: Grundmuret *forhus* på 4 fag, kælder og 4 etager. Facaden er kvaderfuget. Under kordongesimsen er facaden malet violet, overfacaden er malet rød. Portgennemgang i de to østre yderfag. Butik i 1. etage. Kordongesims med akanthusfrise. 3. etages vinduer har konsolbårne sålbænke. Hovedgesims. Heltag med tegl og 2 kviste. Valkendorfsgade 32: Grundmuret *forhus,* der til Valkendorfsgade viser sig i 3 fag, resten skjuler sig bag naboens gavl. Facaden er i kælder og 1. etage kvaderfuget og malet rød, den øvrige del er pudset og malet hvid. Butik i kælder og 1. etage. Kordongesims, bånd mellem alle etager samt hovedgesims. Heltag med tegl og 2 kviste. I gården et grundmuret *pakhus* på 1 fag plus 2 smigfag i bredden og 2 fag i dybden. 2 grundmurede *sidehuse* på 5 fag, kælder og 5 etager. Begge har halvtag med tegl.
*Bygningshistorie:* Hele bebyggelsen er opført i 1856–57 for snedkermester Carl Heinrich Winther. Muligvis indeholder forhuset til Gråbrødre Torv væsentlige dele fra et i 1730'erne opført forhus, der var 3 etager højt med gavlkvist over 2 fag. Efter 1857 ingen væsentlige ændringer i bebyggelsens ydre.

GRÅBRØDRE TORV 19–21/
GRÅBRØDRESTRÆDE 23/
KLOSTERSTRÆDE 20
Matr. nr. 89, Frimands kvarter
Fredet i klasse B

*Beskrivelse:* Grundmuret *hjørnebebyggelse* på 9 fag og et rundt smigfag mod Gråbrødre Torv, 8 fag og 1 smigfag mod Gråbrødrestræde og 7 fag og 1 smigfag mod Klosterstræde, kælder og 5 etager. Butiksindretning i hele underetagen, hvor facaden delvis er dækket af skiltning, resten er pudset og malet gult. Mellem 1. og 2. etage en kordongesims. Alle vinduerne mod strædet og torvet har indfatninger med sålbænke. Hvidmalet, profileret hovedgesims. Heltag med tegl og 5 kviste mod både strædet og torvet.
*Bygningshistorie:* Gråbrødre Torv 19: Forhuset er opført i tiden mellem 1728 og 1733 for snedker Bendix Pedersen. Huset var i 1733 på 4 fag, 3 etager højt med en gennemgående kvist over 2 fag. Ved bombardementet i 1807 beskadigedes huset, især i tagetagen. Ved istandsættelsen i 1808 blev bygningen forhøjet med en etage. Før 1837 forhøjedes det atter med en etage til sin nuværende højde. Resten af hjørnebebyggelsen er opført 1813–16 for R. Hiort Faber. Ved en ombygning i 1850-erne af facaderne, fremstod den nuværende udsmykning, der bl. a. havde til formål at binde hele bebyggelsen sammen til en helhed.

HAUSERGADE 34
Matr. nr. 204 E
Rosenborg kvarter
Forhus: Fredet i klasse B

*Beskrivelse:* Grundmuret *forhus* på 6 fag, kælder og 4 etager. Facaden er pudset og kvaderfuget i kælder og 1. etage, resten er malet hvid. Port i det ene yderfag. Bånd mellem kælder og 1. etage. Kordongesims. Vinduerne i 2. og 3. etage har fordakninger. Bånd under 3. etage. Hovedgesims. Mansardtag med skifer og 5 kviste.
*Bygningshistorie:* Forhuset er opført i 1857–58 for brændevinsbrænder M. Kleistrup. Ingen væsentlige ændringer i bygningens ydre siden opførelsen, bortset fra facadens oliemaling, der først omtales i 1886.

HAUSERGADE 36
Matr. nr. 207
Rosenborg kvarter
Hjørnebygning:
Fredet i klasse B

*Beskrivelse:* Grundmuret *hjørnehus* på 7 fag mod Hausergade, deraf 5 fag tilbagetrukket, et smigfag samt 5 fag mod Skt. Gjertruds Stræde, kælder og 3 etager. Facaden er pudset og malet grå. Portgennemgang i det yderste fag mod Hausergade. Butik i underetagen med store butiksvinduer. Bånd mellem kælder og 1. etage. Nogle vinduer i 1. etage uden sprosser og poste. Profileret hovedgesims. Heltag med tegl og 3 kviste.
*Bygningshistorie:* Hjørnebygningen er opført i 1824–25 for urtekræmmer Frederich Schnabel. Ingen væsentlige ændringer siden opførelsen, bortset fra facademalingen, der første gang omtales i 1886.

HAUSER PLADS 10
Matr. nr. 196 A
Rosenborg kvarter
Forhus: Fredet i klasse B

*Beskrivelse:* Grundmuret *forhus* på 7 fag, kælder og 4 etager. Facaden er kvaderfuget i kælder og 1. etage, resten er pudset og malet brunt. Port. Kordongesims med en frise smykket med rosetter. Mellem de øvrige etager murede bånd. Vinduerne i 1. og 2. etage har indfatninger med fordakninger. Hovedgesims med tandsnit. Mansardtag med skifer og 5 kviste.
*Bygningshistorie:* Forhuset er opført imellem 1822 og 1827 for kammerherre de Neergaard. I 1848 blev bygningen forhøjet med en etage; ved samme lejlighed blev facaden forsynet med kordon- og hovedgesims og vinduerne i 1. og 2. etage fik murede indfatninger. En oprindelig kældernedgang med konsolbåren dækplade blev fjernet i forbindelse med ombygningen.

HAUSER PLADS 12
Matr. nr. 196 C
Rosenborg kvarter
Forhus: Fredet i klasse B

*Beskrivelse:* Grundmuret *forhus* på 6 fag, kælder og 5 etager. Kælder og 1. etage er pudset og malet grå, resten står i blankstensmur. Butik i 1. etage. Kordongesims med akanthusfrise. Indfatninger om vinduerne i yderfagene. Trukken hovedgesims med sparrehoveder. Heltag med tegl og 3 kviste.
*Bygningshistorie:* Forhuset er påbegyndt opført i 1836 for silke- og klædeshandler J. H. Holm og fuldført for fuldmægtig C. O. Frydenberg året efter. Bortset fra butiksindretningen, der stammer fra dette århundrede, er der ikke siden opførelsen sket væsentlige ændringer.

HAUSER PLADS 14
Matr. nr. 197
Rosenborg kvarter
Hjørnehus: Fredet i klasse B

*Beskrivelse:* Grundmuret *hjørnehus* på 5 fag til Suhmsgade, 5 fag til Hauser Plads samt et smigfag, kælder og 4 etager. Fra gaden findes 3 indgange med dobbelte døre og indfatninger med dækplader. Facaden står i blankstensmur. Kordongesims. I hjørnefaget har vinduerne indfatninger. Vinduerne i 1. etage er delvis uden sprosser og poste. Hovedgesims med tandsnit. Heltag med tegl og 4 kviste, samt et atelliervindue.
*Bygningshistorie:* Hjørnehuset er opført i 1835–36 af tømrermester M. S. Holm. Bygningen er ikke ændret væsentligt siden opførelsen.

HAUSER PLADS 16
Matr. nr. 221 D
Rosenborg kvarter
Forhuset: Fredet i klasse B

*Beskrivelse:* Grundmuret *forhus* på 11 fag, kælder og 4 etager. Facaden er pudset og malet gul. Port i midterfaget med halvrundt vindue over. 2 kældernedgange med konsolbåren dækplade. Bred kordongesims og hovedgesims med sparrehoveder. Heltag med tegl og 5 kviste.
*Bygningshistorie:* Forhuset er opført i 1830 for brændevinsbrænder Ole Møller.



*Hauser Plads 18–12. (Fot. 1954).*

Sidenhen ingen væsentlige ændringer i bygningens ydre, bortset fra facademalingen (underfacaden fra 1887, overfacaden fra 1905).

HAUSER PLADS 18
Matr. nr. 221 E
Rosenborg kvarter
Forhus: Fredet i klasse B

*Beskrivelse:* Grundmuret *forhus* på 7 fag, kælder og 4 etager. Facaden er i kælder og 1. etage pudset og malet grå, resten står i hamburgerfugning og er malet lysegrå. Kordongesims. Under taget profileret hovedgesims med tandsnit. Heltag med tegl og 5 kviste.
*Bygningshistorie:* Forhuset er opført i 1838–39 af murersvend Christen Hansen Lund. I 1860'erne blev 1. etage pudset. Siden ingen større ændringer i bygningens ydre, bortset fra facademalingen, der stammer fra 1960'erne.

HAUSER PLADS 24/
ÅBENRÅ 23
Matr. nr. 220,
Rosenborg kvarter
Begge forhuse er fredet
i klasse B

*Beskrivelse:* Hauser Plads 24: Grundmuret *forhus* på 5 fag, kælder og 3 etager. Facaden pudset og malet lysegrå. Butik i 1. etage. Profileret hovedgesims. Heltag med tegl og 3 brede kviste. Åbenrå 23: Grundmuret *forhus* på 5 fag, kælder og 3 etager. Facaden er pudset og malet som huset mod Hauser Plads. Butik i kælderen og en kældernedgang. Vinduerne i 1. etage er uden sprosser og poste. Heltag med tegl. *Sidehus* med facade til gaden: Grundmuret trappehus på 2 fag, kælder og 3 etager. Samme facadebehandling som den øvrige bebyggelse. Heltag med tegl og en bred kvist.
*Bygningshistorie:* Bygningskomplekset består af 3 dele, der oprindelig dannede et gårdanlæg. Forhuset mod Hauser Plads er opført i 1733 som et baghus til Åbenrå 23. Huset var opført i bindingsværk. I forbindelse med anlæggelsen af Hauser Plads efter Københavns bombardement i 1807 blev huset gjort dybere og forsynet med en ny grundmuret facade. I første del af 1800-tallet blev huset forhøjet til 3 etager, og der blev indrettet butik i 1. etage. Forhuset mod Åbenrå er opført i 1733. I tiden mellem 1836 og 1849 forhøjedes det med 1 etage til gaden. Samtidig blev bygningen grundmuret i bagsiden og der blev indrettet butik i kælderen. Sidehuset er opført i 1733, helt i bindingsværk. Det blev beskadiget ved bombardementet i 1807. Ved istandsættelsen grundmuredes den ene gavl og der blev opsat en kvist mod gården. Før 1849 grundmuredes facaden op til 1. etage, og huset blev bragt i niveau med bebyggelsen mod Hauser Plads. Omkring 1884 blev gårdsiden omsat i grundmur.

HAUSER PLADS 26/
ÅBENRÅ 25
Matr. nr. 219
Rosenborg kvarter
Begge forhuse er fredet i klasse B

*Beskrivelse:* Hauser Plads 26: Grundmuret *forhus* på 4 fag, 5 etager og kælder. Facaden er pudset og malet lysegul. Fra gaden indgang gennem port. Butik i 1. etage. Kordongesims. Heltag med tegl og 2 brede kviste. Åbenrå 25: Grundmuret *forhus* på 5 fag, kælder og 2 etager. Facaden er pudset og forsynet med 2 lisener. Port i 2 fag. Staldvinduer i 3 fag i 1. etage. I midterfagene lemme. Vinduerne

i 2. etage har indfatninger med buestik. Profileret hovedgesims. Gavlkvist over 3 fag og sadeltag med skifer.
*Bygningshistorie:* Forhuset til Hauser Plads er opført i 1853–54 for bagermester W. C. Rubow. 1. etage er ombygget i 1895–96. Forhuset til Åbenrå er opført i 1733 for bilthugger Friderich Ehbisch. Facaden var dekoreret – foruden de 2 lisener – med indfatninger og billedhuggerarbejde i midterfaget i alle etager og i kvisten. Det meste af facadeudsmykningen fjernedes i 1895–96, hvor bygningen indrettedes til pakhus.

HAUSER PLADS 28–32
Matr. nr. 204 D
Rosenborg kvarter
Forhusene, det vestre sidehus samt det dermed sammenbyggede baghus er fredet i klasse B

*Beskrivelse:* Hauser Plads 28. Grundmuret *forhus* på 6 fag, kælder og 5 etager. Under 2. etage er facaden kvaderfuget, resten er pudset og malet hvidt. Port med halvrund indfatning og slutsten. Vinduerne i 1. etage har halvrunde indfatninger, resten har almindelige indfatninger. Heltag med tegl og 5 kviste. Hauser Plads 30: Grundmuret *forhus* på 5 fag, kælder og 5 etager. Facaden er kvaderfuget og malet hvid. Indgang fra gaden i midterfaget. Alle vinduerne har buestik, 2. etages desuden fordakninger, 3. og 4. etages har sålbænke med knægte under. Bånd under 2. og 5. etage. Heltag med tegl og 3 kviste. Hauser Plads 32: Grundmuret *forhus* på 7 enkelte og 1 dobbelt fag, kælder og 4 etager. Facaden er pudset og malet hvid. Port i det dobbelte fag og indgang fra gaden i midterfaget. I det dobbelte fag er etageinddelingen forskudt, og vinduet i 2. etage har indfatning med konsolbåren trekantsfronton. Alle vinduer i 2. og 3. etage har indfatninger, i 2. etage desuden med fordakninger. Kordongesims og kraftige profilerede bånd mellem de øvrige etager. Hovedgesims med sparrehoveder. Heltag med tegl og 6 kviste. Det vestre *sidehus* består af grundmuret trappehus på 1 fag og 4 etager højt; i forlængelse af dette et grundmuret *sidehus* på 5 fag og 4 etager; og endnu et grundmuret *sidehus* på 2 brede fag og 4 etager. De to førstnævnte afsnit er med mansardhalvtag, bygningen med de brede fag er med halvtag. Grundmuret *pakhus* på 3 brede fag og 4 etager. Mansartag med tegl.
*Bygningshistorie:* Hauser Plads 28: Forhuset er opført i 1855 for bagermester W. C. Rubow. I øvrigt ingen større ændringer siden opførelsen. Hauser Plads 30: Forhuset er opført i 1856 for W. C. Rubow. Ingen større ændringer i bygningens ydre siden opførelsen. Hauser Plads 32: Forhuset er opført i 1812–13 for købmand Conrad Hauser. 1. etage var indtil omkring 1880 med buede vinduer (som nr. 28). I 1893 blev bygningen forlænget henover den indkørsel, der befandt sig mellem nr. 30 og nr. 28. Pakhuset er opført i 1811–13 for Conrad Hauser. Sidehuset på 5 fag er opført i 1812–13, mens de øvrige sidehuse formentlig stammer fra dette århundrede.

HEIBERGSGADE 9
Matr. nr. 313, Øster kvarter

*Beskrivelse:* Grundmuret *forhus*, 3 fag til gaden på den korte led, 4 fag på den lange led. Facaden er i blanksten, vinduer med indfatninger, den midterste i 1. etage med segmentsfronton. Tegltag med helvalm. Bag forhuset en lang gulkalket *længe*, 1 etage. Heltag med tegl.
*Bygningshistorie:* Forhuset er opført i sidste halvdel af 1800-tallet. Den lange længe er formentlig del af den gamle reberbane fra 1600-tallet.

HESTEMØLLESTRÆDE 2

Se Lavendelstræde 1.

HESTEMØLLESTRÆDE 3
Matr. nr. 76, Vester kvarter
Forhus og sidehus:
Fredet i klasse B

*Beskrivelse:* Grundmuret *forhus*, 5 fag, 4 etager. Facaden malet dueblå. I 1. etage indgang i 1 fag, i de resterende 4 fag er butik. Under 2. etages vinduer et bånd. Hvidmalet og profileret hovedgesims. Tegltag med 3 kviste. Små ruder til bagsiden. Til venstre i gården, sammenbygget med forhuset, et grundmuret *sidehus* 4 etager højt, smig med 2 fag vinduer, et dobbelt og et enkelt fag. Facaden er vandskuret og gulkalket. Alle vinduer har små ruder. I 4. etage er en altan i 1 fag.
*Bygningshistorie:* Forhuset er opført 1796 for kleinsmed Diderich Schabel. Huset var oprindelig i 3 etager, men forhøjedes til 4 etager i 1832. Samtidig indsattes sandstensbåndet under 2. etages vinduer. Facadens oliemaling omtales første gang i 1863. Sidehuset mod arrestbygningen opført samtidig med forhuset.

HESTEMØLLESTRÆDE 4
Matr. nr. 78, Vester kvarter

*Beskrivelse:* Grundmuret *forhus*, 6 uregelmæssige fag, kælder og 2 etager. Facaden pudset. For kældervinduerne skodder af træ. Indkørsel i et endefag, og i det modsatte endefag indgang til 1. etage, hvorover dækplade med konsoller. I 2. etage er over 2 fag en buet fordybning og facaden er her højere end på de øvrige 4 fag. Taget er mansardkonstruktion med skifer, i den nederste del er 6 enkelte kviste. Profileret hovedgesims.
*Bygningshistorie:* Forhuset er opført 1859 for Københavns kommune af arkitekt Chr. Hansen. I 1887 fik huset mansardtag, og i 1904 flyttedes indgangen til 1. etage fra porten til sydligste fag. Ligeledes i 1904 rejstes en hængebro fra huset til rets-



*Hestemøllestræde 4 og 6. (Fot. 1962)*

bygningen på den anden side af gaden med alvorlige bygningsforandringer til følge. Hængebroen er sidenhen fjernet, men huset bærer endnu præg af dens tidligere eksistens.

HOLMENS KANAL 2–4
Matr. nr. 264, Øster kvarter
»Erichsens Palæ«
Fredet i klasse A

*Bygningshistorie:* Palæet er opført 1797–99 af hofbygmester C. F. Harsdorff for agent Erichsen.

HOLMENS KANAL 12
Matr. nr. 259 A, Øster kvarter
»Peschiers Palæ«
Forhus: Fredet i klasse A

*Bygningshistorie:* Forbygningen er opført 1795 af hofbygmester C. F. Harsdorff for handelshuset Peschier og Co. Forhøjet og ombygget 1850 af arkitekt G. F. Hetsch.

HOLMENS KANAL 16
Matr. nr. 257, Øster kvarter

*Beskrivelse:* Grundmuret *forhus*, 8 fag, kælder og 3 etager. De 6 midterfag i en fordybning. Kældervinduerne sprosseløse. Port i yderfag. Kælder og 1. etage refendsfugede; under 1. etages vinduer sålbænke. Over 1. etage et bånd. Under 2. etages vinduer fordybninger med balustre i de 6 midterfag. I yderfagene fordybninger og sålbænke under vinduerne, herover konsolbårne trekantsfrontoner. Mellem 2. og 3. etage bånd over de 6 midterfag. Under 3. etage altan over 2 fag, i yderfaget i denne etage indfatninger. Profileret hovedgesims med bjælkelag, heri sparrehoveder. Facaden pudset og hvidmalet. Tagkvist over 6 fag, lisener mellem vinduerne. På hver side af tagkvisten et ovalt tagvindue. Skifertag.
*Bygningshistorie:* Forhuset er opført 1797–99 af murermester Georg A. Gross. Den 6 fag store kvist og balkonen er påbygget 1874.

HOLMENS KANAL 18/
BREMERHOLM 39/
ASYLGADE 13
Matr. nr. 256, Øster kvarter

*Beskrivelse:* Grundmuret *hjørnebygning* i 7 fag til Holmens Kanal, 1 skråt hjørnefag og 6 fag til Bremerholm. Kælder og 3 etager. Facaden i røde mursten. Kælderbutik, nedgang i hjørnet med konsolbåren dækplade. Port i 1 fag mod Holmens Kanal, i buen »empire« udsmykning. Opgang i yderfag fra Bremerholm. Over




*Holmens Kanal 22, 20, 18 og 16. (Fot. 1934)*

»Skipperforeningen«
Forhusene: Fredet i klasse B

1. etage sandstensbånd; konsolbåren dækplade over hjørnevinduet i 1. etage, om vinduerne i 2. og 3. etage i smigfaget indfatninger og sålbænke, i 2. etage desuden segmentsfronton. Frise mellem 2. og 3. etage i midterfag til begge gader. Profileret sandstens hovedgesims med sparrehoveder. Tegltag med 5 kviste. Bagsiden pudset og malet grå. Grundmuret *pakhus* til Asylgade (nr. 13) i 5 fag; 4 etager med kvist over midterfaget med luge og udligger. Lemme i alle etager. Facaden pudset og malet grå. Profileret hovedgesims; tegltag.
*Bygningshistorie:* Hjørnebygningen er opført 1796 for købmand Christian Larsen. Fra 1829 har Skipperlauget ejet huset. Ingen væsentlige ændringer i det ydre siden opførelsen. Pakhuset er opført 1796 for Christian Larsen.

HYSKENSTRÆDE 3
Matr. nr. 35 B, Strand kvarter
Forhus: Fredet i klasse B

*Beskrivelse:* Grundmuret *forhus* i 9 fag, kælder og 4 etager. Facaden pudset i kvadre og malet hvid. Kælder og 1. etage er indrettet til butik. Port i 2 fag. Over 1. etage en kordongesims, under 2. etages vinduer et gennemgående bånd, herimellem, under hvert vindue, en fordybning med stukkaturarbejde. Under 3. og 4. etages vinduer sålbænke. Profileret hovedgesims. I taget 5 kviste.
*Bygningshistorie:* Forhuset er opført 1854–55 for købmand C. Matzen. Stukkaturudsmykningen under 2. etages vinduer er først opsat i 1899, mens facadens oliemaling stammer fra 1908. Butiksindretningen senere.

HYSKENSTRÆDE 5
Matr. nr. 35 C, Strand kvarter
Forhus: Fredet i Klasse B

*Beskrivelse:* Grundmuret *forhus* i 3 fag, kælder og 4 etager. Facaden pudset i kvadre, kælder og 1. etage malet lysegrøn, herover er facaden hvid. Kælder og 1. etage indrettet til butik med sprosseløse vinduer. I kældernedgang, opgang til 1. etage med vindue over. I taget 2 kviste.
*Bygningshistorie:* Forhuset er opført samtidig med Hyskenstræde 3 for købmand C. Matzen. Facaden oliemalet fra 1880.







TAVLE 2
Øverst: Opmåling af Hyskenstræde 1-11
Nederst: Forslag til facadesanering
Mål: 1:300 1964

HYSKENSTRÆDE 7
Matr. nr. 33, Strand kvarter
Fredet i klasse B

*Beskrivelse:* Grundmuret *forhus* i 6 fag, kælder og 3 etager. Facaden pudset. Kælder og 1. etage indrettet til butik. Kordongesims over 1. etage. Mellem 2. og 3. etage en fordybning med stukkatur i de 4 midterste fag. Profileret hovedgesims. Tegltag med 3 kviste.
*Bygningshistorie:* Forhuset er opført 1800 for thehandler Søren Ringholdts enke, Karen. Oprindelig var der 2 opgange fra gaden i 1. etages 2 yderfag. Den ene opgang med dækplade på konsoller blev ændret til kældernedgang før 1830. I 1. etage indrettedes forretninger i 1880'erne, mens der siden husets opførelse har været butik i kælderen. Facaden omtales med oliemaling fra 1870.

HYSKENSTRÆDE 8
Matr. nr. 143, Snarens kvarter

*Beskrivelse:* Grundmuret *forhus* i 5 fag, kælder og 3 etager. I 2 fag en gennemkørsel med halvrundt vindue over. Facaden pudset, i kælder og 1. etage i kvadre, resten glat. Under vinduerne i 1. etage sålbænke. Over 1. etage en kordongesims. Under 2. etages vinduer et bånd, omkring vinduerne i denne etage indfatninger med gesimser over. Under vinduerne i 3. etage sålbænke. Hovedgesims med konsoller. Tegltag med 8 brede kviste.
*Bygningshistorie:* Forhuset er opført 1798–1802 for kleinsmed Chr. Jørgensen Bech. I 1858 blev facaden pudset og forsynet med indfatninger og bånd, hovedgesims med æggestav og konsoller, samt kvaderpudsning i 1. etage. Facaden oliemalet siden 1873.

HYSKENSTRÆDE 9
Matr. nr. 32 B, Strand kvarter
Forhus: Fredet i klasse B

*Beskrivelse:* Grundmuret *forhus* i 5 fag, kælder og 4 etager. Facaden pudset, 1. etage malet lysegrå. Kælder og 1. etage indrettet til butik. Over 1. etage en kordongesims, under 2. etages vinduer et gennemgående bånd. Profileret hovedgesims. Tegltag med 3 kviste.
*Bygningshistorie:* Forhuset er opført 1834, bortset fra facaden, der stammer fra en i 1798–99 opført bygning. Bygherre var inspektør og overlærer ved Sankt Petri Kirkes skole, Chr. Carstens, der samtidig var ejer af Hyskenstræde 11. En konsolbåren dækplade over kældernedgangen er fjernet 1878. Facadens oliemaling omtales første gang 1873.

HYSKENSTRÆDE 10
Matr. nr. 144, Snarens kvarter

*Beskrivelse:* Grundmuret *forhus* i 5 fag, 4 etager. 1. etage indrettet til butik. Fra gaden 2 indgange med konsolbåren dækplade, indfatning og vindue over. Facaden pudset glat, 1. etage malet hvid, de øvrige etager malet lysegrå. Over 1. etage en kordongesims, derunder en frise. Omkring yderfagenes vinduer i 2. og 3. etage indfatninger. Under vinduerne i 3. og 4. etages yderfag sålbænke. Hovedgesims med sparrehoveder. Heltag med 3 brede kviste.
*Bygningshistorie:* Forhuset er opført år 1800 for urtekræmmer Frid. Bertelsen. Bygningen var oprindelig indrettet til pakhus, men ombyggedes 1839–40 til beboelse. Fra denne ombygning stammer også den nuværende facadeudsmykning. I 1865 blev facaden pudset og oliemalet.

HYSKENSTRÆDE 11

Se Læderstræde 36.

HYSKENSTRÆDE 12
Matr. nr. 145, Snarens kvarter

*Beskrivelse:* Grundmuret *forhus* i 5 fag, kælder og 3 etager. Facaden i kælder og 1. etage pudset i kvadre og malet mørkegrøn, en del dog dækket af røde og gule plader, resten pudset glat og gulkalket. Over 1. etage en kordongesims. Mellem 2. og 3. etage i de 3 midterste fag en gråmalet fordybning. Hovedgesims med sparrehoveder. Heltag med 2 kviste.
*Bygningshistorie:* Forhuset er opført 1797–98 af tømrermester Peder Wangede. Fordybningen over 2. etages vinduer var oprindelig forsynet med stukkaturarbejde. Facadens oliemaling omtales første gang 1875.

HYSKENSTRÆDE 14
Matr. nr. 146, Snarens kvarter

*Beskrivelse:* Grundmuret *forhus* i 2 almindelige fag og 1 stort midterfag, kælder og 4 etager. Kælder og 1. etage indrettet til butik, hvor facaden er pudset glat, kælderen malet hvid, 1. etage blågrå. Mellem 2. og 3. etage en fordybning med gipsornamenter. Profileret hovedgesims, heltag med 2 kviste.
*Bygningshistorie:* Forhuset er opført 1798 af tømrermester Matthias Casse. Forhøjet med 1 etage mod gården omkring 1830. Butiksindretningen af nyere dato. Facaden oliemalet siden 1878.

HYSKENSTRÆDE 16
Matr. nr. 147, Snarens kvarter
Forhus: Fredet i klasse B

*Beskrivelse:* Grundmuret *forhus* i 5 fag, kælder og 3 etager. Facaden pudset glat, 1. etage malet lyseblå, 2.–3. etage blågrøn. Over 1. etage en kordongesims. Profileret hovedgesims. Mansardtag med tegl, 5 kviste i den nederste del, 2 i den øverste.
*Bygningshistorie:* Forhuset er opført 1797 af murermester L. Thrane. Oprindelig fandtes en gavlkvist over 1 fag (fjernet 1886), samt en konsolbåren dækplade over




*Højbro Plads 10, 8, 6 og 4. (Fot. 1967)*

kældernedgangen. I 1886 påbyggedes mansardetagen, samtidig med at facaden pudsedes og forsynedes med hoved- og kordongesims. Facaden har været oliemalet siden 1849.

HYSKENSTRÆDE 18

Se Kompagnistræde 2.

HØJBRO PLADS 2

Se Amagertorv 1.

HØJBRO PLADS 3

Se Store Kirkestræde 3.

HØJBRO PLADS 4

Se Læderstræde 1.

HØJBRO PLADS 6
Matr. nr. 52, Strand kvarter
Forhuset: Fredet i klasse B

*Beskrivelse:* Grundmuret *forhus* i 5 fag, kælder og 4 etager. Kælder og 1. etage refendfuget, herover er facaden pudset. Port i sydlige yderfag, indgang i modsatte yderfag med indfatning og konsolbåren dækplade. Vinduerne i 1. etage mangler sprosser og poste, i de øvrige etager mangler sprosser. Kordongesims. Indfatning med konsolbårne trekantsfrontons i 2. etages yderfag. I 3. og 4. etage er sålbænke under vinduerne i samme fag samt bånd under vinduerne i midterfagene. Fordybning over 3 midterfag mellem 3. og 4. etage. Over 4. etages vinduer et vandret bånd. Hovedgesims med sparrehoveder. Heltag med tegl. 5 kviste.
*Bygningshistorie:* Forhuset er opført 1804–06 af bygmester N. Kurtzhals for silke- og klædehandler Lorentz Andreas Hinrichsen. Oprindelig var der en attika i hele husets bredde og herunder en muret frise. Denne forsvandt mellem 1850–70, og i stedet forsynedes huset med en hovedgesims med sparrehoveder. En oprindelig kældernedgang fra gaden fjernet 1886. Facaden har været oliemalet siden opførelsen.

HØJBRO PLADS 7
Matr. nr. 40, Øster kvarter

*Beskrivelse:* Grundmuret *forhus* i 4 fag, 4 etager. 1. etage helt omdannet til butik, herover et bånd. Over 2. etage et gennemgående bånd, der i yderfagene går over i konsolbårne altaner. Under vinduerne i 3. etages midterfag et gennemgående bånd.



*Højbro Plads 10, 8, 6 og 4. (Fot. 1967)*

Bånd under 4. etages vinduer. Profileret hovedgesims med sparrehoveder. Facaden er pudset. Heltag med skifer, heri 2 kviste.
*Bygningshistorie:* Forhuset er opført 1797 for isenkræmmerenke Anne H. Rahr, afgangne Dues enke, da i 3 etager. Facaden var oprindelig med kordongesims over 1. etage, fordybning med stukkaturarbejde over 2. etage. Endvidere var der om 2. etages 2 yderfag vinduesindfatninger, herover var gesims hvilende på konsoller og segmentsfrontons. Endelig var der hovedgesims med sparrehoveder. Omkring 1854 blev forhuset forhøjet til 4 etager, dækket med skifer, og facadedekorationen ændredes til det nuværende udseende.

HØJBRO PLADS 8
Matr. nr. 1, Strand kvarter

*Beskrivelse:* Grundmuret *forhus* i 4 fag, 4 etager. Facaden er pudset, i 1. etage desuden fuget, malet lysegrå. Over 1. etage en kordongesims. Under vinduerne i 1. og 2. etage murede sålbænke. Mellem 2. og 3. etage i de 2 midterste fag en fordybning. Hovedgesims med sparrehoveder. Tegltag med 2 kviste.
*Bygningshistorie:* Forhuset er opført 1797 for silke- og klædehandler Nikolaj Abraham Kall. Oprindelig var frisen mellem 2. og 3. etage prydet med en à la grecque bort, ligesom der over 3. etages vinduer var et muret bånd over 3 fag. I 1. etage var der indgang i 1 fag samt butik i 3 fag, hvoraf 1 fag var butiksindgang med huggen indfatning og konsolbåren dækplade. Facadeændringerne stammer fra 1820'erne og 30'erne, bortset fra ændringerne i 1. etage, der er foretaget i nyere tid (efter 1945).

HØJBRO PLADS 9–11/
LILLE KIRKESTRÆDE 6–8
Matr. nr. 41, Øster kvarter
Fredet i klasse A

*Beskrivelse:* Højbro Plads 9: Grundmuret *forhus* i 4 fag, kælder og 3 etager. Der er port i søndre yderfag og en rundbuet fordybning i modsatte yderfag, heri et vindue i 1. etage og et kældervindue, hvorover der er konsolbåren dækplade. Kordongesims over 1. etage. Bånd under 2. etages midtervinduer, vinduerne i yderfagene har sålbænke, balustre og konsolbårne segmentsfrontons. Over 2. etage en fordybning over de 2 midterfag. Der er indfatninger med sålbænke om vinduerne i yderfagene i 3. etage. Facaden er pudset og malet lysegrå, kælder og 1. etage er refendfuget undtagen i fordybningen. Muret, profileret hovedgesims. Heltag med tegl, heri 5 kviste. Højbro Plads/Lille Kirkestræde 6–8: Grundmuret *hjørnebygning*

i 1 stort fag til pladsen, 1 skråt hjørnefag og 11 fag til Lille Kirkestræde, kælder og 4 etager. Butik i 1. etage i hjørnet og 5 fag til Lille Kirkestræde, indgang i hjørnet, hvorover konsolbåren dækplade med segmentsfronton. Over 1. etage en kordongesims. Over vinduet i 2. etage en fordybning mod pladsen, en fordybning i hjørnet samt fordybning over de 5 midterfag i Lille Kirkestræde. I Lille Kirkestræde et bånd over samme fag i 3. etage. Muret, profileret hovedgesims. Facaden pudset og malet grå. Tegltag. *Sidehus* sammenbygget med nr. 9 i 1 smigfag, 9 enkelte og 1 dobbelt fag, kælder og 3 etager. Facaden pudset og malet grå. *Baghus*, sammenbygget med ovennævnte sidehus, i 1 smigfag og 4 (delvis blinde) fag mod gården, mod Lille Kirkestræde i 3 fag. Facadebehandling og etagehøjde som sidehuset. *Sidehus*, sammenbygget med Lille Kirkestræde 8, ligger tilbagetrukket på grunden, 1 stort fag, 4 etager. Facaden pudset og malet lysegrå. Halvtag med tegl. Foran dette er en *mur* i facadens plan. Kordongesimsen fra hjørnebygningen fortsætter hen over denne mur. Pudset og malet i hjørnehusets farve. Sammenbygget hermed en *mur* med *port* ind til gården. Pudset og malet lysegrå.
*Bygningshistorie:* Forhuset (nr. 9) er opført 1796 for bager Rasmus J. Rasmussen. Sidehusene i forbindelse med forhuset samt baghuset med gavlen til Lille Kirkestræde er opført samtidig med forhuset. Stort set er der i denne bebyggelse ikke sket væsentlige ændringer i det ydre, bortset fra baghuset, der blev ombygget 1806. Hjørnehuset (nr. 11) er opført 1796 for boghandler Ole Hegelund. Det lille sidehus i forlængelse af forhuset samt muren med port er opført samtidig med forhuset. I hjørnehuset var der oprindelig fordybninger over 3. etage til Højbro Plads og i smigfaget. Muren til Lille Kirkestræde er opført samtidig med den øvrige bebyggelse.

HØJBRO PLADS 13/
LILLE KIRKESTRÆDE 5
Mar. nr. 43, Øster kvarter
Forhus og sidehus:
Fredet i klasse B

*Beskrivelse:* Grundmuret *hjørnehus* i 2 fag til Højbro Plads, 1 skråt hjørnefag og 15 fag til Lille Kirkestræde; kælder og 3 etager. Facaden pudset og malet grå. Butik i kælder og 1. etage i hjørnet og 10 fag til Lille Kirkestræde, indgang i hjørnet. Port over 2 fag i Lille Kirkestræde. Over 1. etage kordongesims i sandsten. Under vinduerne i 2. etages 5 midterfag et sandstensbånd. 2. etages hjørnevindue har knægtbåren sålbænk og konsolbåren segmentsfronton. Over 2. etage er til Lille Kirkestræde 2 fordybninger, hver over 5 fag, mellem disse et bånd over 5 fag. 3. etages hjørnevindue har indfatning og sålbænk. Muret, profileret hovedgesims. Heltag med tegl, heri 7 kviste. Bagsiden er malet gul.
*Bygningshistorie:* Hjørneejendommen er opført i 1796 for spisevært Johan Mortensen Eisen. Fra opførelsestidspunktet har der været butik i hjørnet, omend forhen af noget mere beherskede dimensioner end i dag. Ombygningen af 1. etage fandt sted første gang omkring år 1900. Facaden omtales med oliemaling fra omkring 1850 men først pudset og oliemalet fra omkring 1900.

HØJBRO PLADS 15
Matr. nr. 44, Øster kvarter
Forhus og sidehus:
Fredet i klasse B

*Beskrivelse:* Grundmuret *forhus* i 5 fag, kælder og 3 etager. Facaden pudset og malet gullig. Butik i kælderen. Hovedindgang i yderfag, herom indfatning med konsolbåren dækplade, herover vindue. Kordongesims, mellem 2. og 3. etage fordybning over midterfagene. Muret, profileret hovedgesims. Heltag med tegl, 2 kviste. Bagsiden malet gul. *Sidehus:* 4 fag samt smigfag; etagehøjder som forhuset. Pudset og malet gult.
*Bygningshistorie:* Forhuset er opført 1797 for spisevært Johan Mortensen Eisen. Facadens udformning stammer stort set fra opførelsestiden, dog havde huset oprindelig muret hovedgesims med sparrehoveder, ligesom der var en dækplade på konsoller af sandsten over kældernedgangen. Oprindelig stukkaturarbejde i fordybningen over 2. etage. Fra 1850 har facaden stået oliemalet, og i 1886 fik den sin nuværende hovedgesims. Tagkvistene er fra dette århundrede. Sidehuset er opført samtidig med forhuset.

HØJBRO PLADS 17
Matr. nr. 45, Øster kvarter
Forhus og sidehus:
Fredet i klasse B

*Beskrivelse:* Grundmuret *forhus* i 5 fag, kælder og 4 etager. Facaden pudset og malet gullig. Butik i kælderen. Hovedindgang i yderfag, herom indfatning og konsolbåren dækplade, herover vindue. Kordongesims, bånd under 2. etages vinduer. Yderfagene i denne etage har indfatninger, konsolbårne segmentsfrontons samt under vinduerne balustre. Vinduerne mangler sprosser og poste. Fordybning over 2. etages midterfag. Bånd under vinduerne i 3. etages midterfag. om yderfagene indfatninger med sålbænke og knægte. Over 3. etages midterfag en frise. Under vinduerne i 4. etages midterfag et bånd, sålbænke under vinduerne i yderfagene. Hovedgesims med sparrehoveder, herunder bjælkelag. Heltag med tegl, heri 2 kviste. Bagsiden malet gul. *Sidehus:* 4 fag samt smigfag; etagehøjder som forhuset. Pudset og malet gult.
*Bygningshistorie:* Forhuset er opført i 1797–98 for urmager Joh. Nicolaj Baht (Bath?). Den nuværende facadeudformning stammer fra opførelsestiden, dog var

der oprindelig dækplade på konsoller af sandsten over kældernedgangen. Fra 1850 er facaden blevet oliemalet, og fra 1877 omtales en kælderbutik. Tagkvistene er fra dette århundrede. Sidehuset er opført samtidig med forhuset.

HØJBRO PLADS 19
Matr. nr. 46, Øster kvarter
Fredet i klasse B

*Beskrivelse:* Grundmuret *forhus* i 5 fag, kælder og 4 etager. Facaden er pudset og malet grå. Butik i kælderen med nedgang. Hovedindgang i yderfag, herover vindue. Kordongesims, under vinduerne i 2. etage et bånd. Vinduerne i yderfagene har i 2. etage konsolbårne segmentsfrontons, i 3. etage profilerede sålbænke. Over 3. etage er en frise over midterfagene samt fordybninger over yderfagene. Vinduer i 2. etage mangler tværsprosser, i 4. etage er de sprosseløse. Profileret hovedgesims. Heltag med tegl, heri 2 kviste. *Sidehus* i 1 dobbelt fag, etagehøjde som forhuset. *Trappehus* i 1 fag, etagehøjder som forhuset. *Baghus* i 2 store fag, etagehøjder som forhuset.
*Bygningshistorie:* Forhuset er opført 1798 af murermester Andreas Hallander. Indgangen fra gaden var oprindelig med indfatning, dækplade og konsoller (fjernet omkring 1880). Butik i kælderen omtales allerede i 1831. Sidehus og trappehus er opført samtidig med forhuset. Baghuset er opført 1830–31 for guldsmedemester P. Christensen.

HØJBRO PLADS 21/
VED STRANDEN 20
Matr. nr. 47, Øster kvarter
»Plougs gård«
Fredet i klasse A

*Beskrivelse:* Grundmuret *hjørnebygning* i 6 fag og 1 smigfag til Højbro Plads samt 7 fag og 1 smigfag til Ved Stranden. Kælder og 4 etager. Underetagen er for størstedelen indrettet til butikker. Til Højbro Plads er port i yderfag med indfatning og dækplade. Kordongesims over 1. etage. I de øvrige 3 etager er der mellem vinduerne kannelerede, joniske pilastre i »store orden«. Mellem disse er der under vinduerne i 3. samt mellem 3. og 4. etage bånd. I smigfagene er der indfatninger om vinduerne i 2., 3. og 4. etage, i 3. etage er der desuden en konsolbåren altan med gitterværk og trekantsfronton over vinduet. Pilastrene bærer et »bjælkelag« med profileret, konsolbåren hovedgesims. Facaden pudset og malet lysegrå, pilastre, bånd, bjælkelag m.v. er mørkere gråt. Tegltag med 7 kviste. Til Ved Stranden er desuden – tilbagetrukket i forhold til den øvrige bygning – 2 fag i forbindelse med foregående; etagehøjder som denne. Facaden glat afpudset, underetagen – hvori der er indgang til 1. etage, herover dækplade – er malet mørkegrå, det øvrige lysegråt. Profileret hovedgesims, hvorunder et bånd malet mørkere gråt. Tegltag.
*Bygningshistorie:* Hjørnehuset er opført 1798–99 af murermester Andreas Hallander. 1. etage er successivt ændret siden 1830'erne ved skiftende butiksindretning. Facadens oliemaling omtales første gang i 1873.

KATTESUNDET 2

Se Vestergade 15.

KATTESUNDET 4
Matr. nr. 28, Vester kvarter

*Beskrivelse:* Grundmuret *forhus*, 5 fag, kælder og 4 etager. Facaden træbeklædt i 1. etage, i øvrigt pudset og hvidmalet. Kordongesims. Det midterste vindue i 2. etage er større end de øvrige. Alle vinduer med buet overkant (tidligere pakhusåbninger). Profileret hovedgesims. Tegltag, hvori bred kvist med 3 store vinduer.
*Bygningshistorie:* Forhuset er opført 1798–99 for urtekræmmer Hans Jørgen Lyngby. Facaden var oprindelig hamborg-fuget og med smårudede vinduer. Ligeledes var der indtil dette århundrede kvist over 1 fag med udligger. Facadens oliemaling omtales første gang i 1873.

KATTESUNDET 8
Matr. nr. 112, Vester kvarter

*Beskrivelse:* Grundmuret *forhus* i 3 fag, kælder og 4 etager. Facaden pudset og malet mørkerød. Kældernedgang fra gaden. I 1. etage butik. Tegltag med 2 brede kviste.
*Bygningshistorie:* Forhuset er opført 1799–1800 for snedker Christian Fridrich Graubner. Facaden var oprindelig forsynet med kordongesims, fordybning over 3 fag mellem 2. og 3. etage samt et muret bånd over endepartierne i 3. etage. Facaden oliemalet siden 1852.

KATTESUNDET 10
Matr. nr. 111, Vester kvarter

*Beskrivelse: Forhus* på 4 grundmurede fag, kælder og 4 etager. Facaden cremefarvet. Kordongesims. Over 2. etage en frise og over 3. etage et bånd. Profileret hovedgesims. Mansardtag dækket med tegl. 2 brede kviste.
*Bygningshistorie:* Forhuset blev påbegyndt opført i 1795, men først fuldendt 1800 for brændevinsbrænder Michel Nielsen Hougaard. I 1818 beskadigedes bygningen ved en brand, og først fra dette år omtales facadeudsmykningen, bestående af kordongesims, frise med stukkatur og bånd.

KATTESUNDET 12
Matr. nr. 110, Vester kvarter
Forhus: Fredet i klasse B

*Beskrivelse: Forhus* på 10 grundmurede fag, kælder og 3 etager. Facaden pudset. I de to midterfag indkørsel med buet vindue over. Kordongesims. Over 2. etage er i de 6 midterste fag en frise. Hovedgesims med tandsnit. Tegltag i mansardkonstruktion, 5 dobbelte kviste.

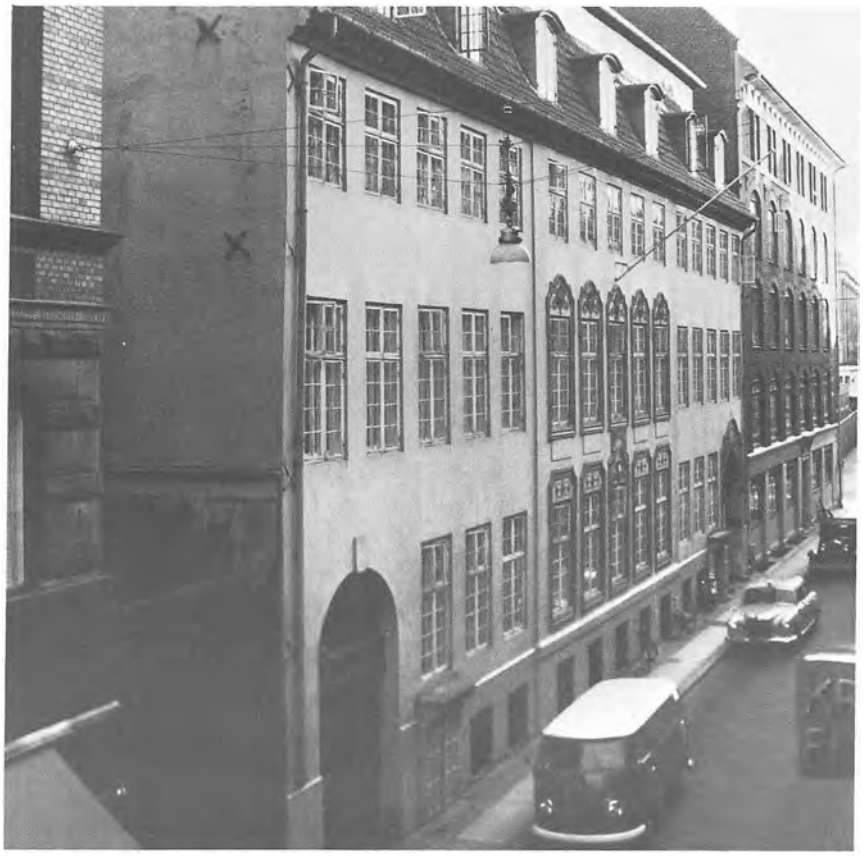

*Klareboderne 3. (Fot. 1962)*

*Bygningshistorie:* Forhuset er opført 1797–99 for Thomas Andersen Mollerup. I dette århundrede er underfacaden ændret og det oprindelige heltag erstattet med mansardtag. Facadens oliemaling omtales første gang i 1844.

KATTESUNDET 13

Se Nytorv 25.

KATTESUNDET 14
Matr. nr. 109, Vester kvarter
Forhus og sidehus:
Fredet i klasse B

*Beskrivelse:* Grundmuret *forhus* på 5 fag, kælder og 3 etager. Facaden pudset og malet grå og hvid. I 2 fag er indkørsel med buet vindue over. Kordongesims. Hovedgesims med tandsnit. Tegltag med 3 dobbelte kviste. Til venstre i gården et *sidehus;* det består af et smigfag, et dobbeltfag og et enkeltfag, alt i grundmur, kælder og 3 etager. Facaden er pudset og gulkalket. Tegldækket halvtag.
*Bygningshistorie:* Forhuset er opført 1799–1801 for Thomas Andersen Mollerup. Facaden var indtil 1852 udstyret med en fordybning over 3 fag mellem 2. og 3. etage. Sidehuset opført samtidig med forhuset. I 1852 blev facaden pudset og oliemalet.

KATTESUNDET 16
Matr. nr. 108, Vester kvarter
Forhus: Fredet i klasse B

*Beskrivelse: Forhus* på 4 grundmurede fag, kælder og 4 etager. Facaden pudset og malet dueblå. Kordongesims og hovedgesims. Tegltag med 2 enkelte kviste.
*Bygningshistorie:* Forhuset er opført 1828 for J. J. Pippers. Siden opførelsen ingen væsentlige ændringer i bygningens ydre bortset fra facadens puds og oliemaling, der omtales første gang i 1866.

KATTESUNDET 18/
LAVENDELSTRÆDE 2
Matr. nr. 95, Vester kvarter
Hjørnehus: Fredet i klasse B

*Beskrivelse:* Grundmuret *hjørnehus* med 5 fag til Lavendelstræde, smigfag og 8 fag til Kattesundet, 4 etager. Facaden er i 1. etage dækket af skiltning, træbeklædning og fliser, i øvrigt pudset og brunmalet. Butik i 1. etage. Kordongesims. Profileret hovedgesims. Tegltag med 5 enkelte kviste.
*Bygningshistorie:* Forhuset er opført 1802 af murermester C. C. Martens. Facaden var indtil dette århundrede dekoreret med fordybninger (med stukkaturarbejde à la grecque) og bånd mellem etagerne. Fra 1852 har der været værtshus og butikker i 1. etage. Facaden oliemalet siden 1852.

KEJSERGADE 1

Se Skindergade 19.

KLAREBODERNE 3/
PILESTRÆDE 53–55
Matr. nr. 8, Rosenborg kvarter
Forhus til Klareboderne:
Fredet i klasse A

*Beskrivelse:* Grundmuret *forhus* på 15 fag, hvoraf de 5 midterfag er i en risalit, kælder og 3 etager. Facaden er pudset og hvidmalet. I hvert af yderfagene en portgennemgang, den ene med ornamentik; ved siden af disse 2 kældernedgange med konsolbåren dækplade. I de 5 midterfag bånd mellem kælder og 1. etage og indfatninger om vinduerne i 1. og 2. etage med stukrammer. Hovedgesims med sparrehoveder. Mansardtag med tegl og 7 halvrunde kviste. Forhus til Pilestræde 53: Grundmuret *forhus* på 5 fag, kælder og 3 etager. Port i 2 fag med vindue over og kældernedgang i et fag. Facaden er pudset og malet. Kordongesims under 2. etage. Mansardtag med tegl og 3 kviste. Forhus til Pilestræde 55: Grundmuret *forhus* på 5 fag, kælder og 3 etager. Facaden er i kælder og 1. etage kvaderfuget og malet grå, resten er pudset og malet gult. I midterfaget en kældernedgang med dækplade. De øvrige 3 kælderfag er dækket med trælemme. Kordongesims. Mellem 2. og 3. etage 3 små fordybninger. Hovedgesims. Mansardtag med tegl og 2 kviste.
*Bygningshistorie:* Klareboderne 3: Forhuset er opført i tiden mellem 1731 og 1734 af murermester Abraham Stou. Oprindelig med gavlkvist over 5 fag. Den nuværende tagkonstruktion stammer fra 1788. Dekorationen på porten er ny, opsat af Leuning Borch i 1904. Pilestræde 53: Forhuset er opført mellem 1730 og 1735 for slagter Søren Larsen. For- og bagsiden var grundmuret, resten stod i bindingsværk. Huset blev forhøjet til 3 etager før 1778 – i første omgang dog kun til gaden, idet forhøjelsen til gården først blev gennemført i 1848. Ved den sidste forhøjelse ændredes tagkonstruktionen til mansardtag og herunder blev opsat en hovedgesims med sparrehoveder. Kordongesimsen er fra slutningen af forrige århundrede. Pilestræde 55: Forhuset er opført i 1791 for Jens West. Kvaderfugningen stammer fra tiden omkring 1800.

KLAREBODERNE 4
Matr. nr. 7, Købmager kvarter

*Beskrivelse:* Grundmuret *forhus* på 4 fag, kælder og 4 etager. Butiksindretning i kælder og 1. etage. Hele facaden beklædt med blåglaserede fliser, bortset fra et kraftigt bånd mellem 1. og 2. etage, der spænder over alle 4 fag. Muret hovedgesims med hvidmalede sparrehoveder, derover mansardtag.
*Bygningshistorie:* Opført 1732 for guldsmed Ole Florenz af murermester Ole Larsen med grundmur til gaden, resten bindingsværk. I 1845 blev huset forhøjet med 1 etage og facaden pudset med cement. Ca. 1860 blev der indrettet butikker første gang.

KLAREBODERNE 6
Matr. nr. 6, Købmager kvarter

*Beskrivelse:* Grundmuret *forhus* på 5 fag, kælder og 4 etager. Butiksindretning i kælder og 1. etage. Facaden pudset. Mellem 1. og 2. etage en kordongesims og mellem 3. og 4. etage et kraftigt bånd. Over samtlige vinduesfag i 2. og 3. etage er anbragt fordakninger. Mansardtag med 5 kvistvinduer.
*Bygningshistorie:* Opført 1730 for billiardmester Pierre Arnand med grundmur til gaden, resten bindingsværk. 2 etager højt med kvist over 3 fag. 1873 blev huset forhøjet til 4 etager og forsynet med skiferdækket heltag. Endvidere blev der indrettet butik i 1. etage og facadeudsmykningen med gesimser blev tilføjet. 1888 blev facaden pudset, i 1897 oliemalet.

KLAREBODERNE 8
Matr. nr. 5, Købmager kvarter
For- og sidehus:
Fredet i klasse B

*Beskrivelse:* Grundmuret *forhus* på 5 fag, kælder og 4 etager. Over indgangen et ovalt vindue. Butiksindretning i kælder og 1. etage. Kordongesims. Facaden er oliemalet (blå) på stenene. Over de 3 midterste fag en frontispice med ovalt vindue. Teglhængt sadeltag. Bagsiden står i malet og optrukket bindingsværk, gule tavl med brunt træværk. *Sidehus* i bindingsværk, 3 fag, kælder og 3 etager. Fabriksetage og halvtag med tegl.
*Bygningshistorie:* Forhuset er opført 1730–33 for skræder Jacob Smit, oprindelig på 3 etager med kvist over 3 fag. Forhøjet med 1 etage 1864. Underfacaden pudset, overfacaden oliemalet i 1843. Sidehuset er opført samtidig med forhuset. Det havde da kvist over 1 fag med loftsluge og udligger. Fabriksetagen påsat i 1843, samtidig oliemaledes facaden.

KLAREBODERNE 10
Matr. nr. 4, Købmager kvarter

*Beskrivelse:* Grundmuret *forhus* på 4 fag, kælder og 4 etager. Butiksindretning i kælder og 1. etage. 1. etages facade er kvaderpudset, medens resten af facaden er pudset og malet. En kraftig gesims brydes af 2. etages vinduer. 2. og 3. etages vinduer er med indfatninger og sålbænke. I øvrigt har alle vinduer en buet overkant. Under 4. etage et kraftigt profileret bånd. Heltag med 3 kviste.
*Bygningshistorie:* Forhuset er opført mellem 1730 og 1737 for Anna Elisabet Bohm, enke efter kaptajn Leehmann, oprindelig i 4 fag grundmur, 2 etager højt med gavlkvist over 2 fag. I 1850'erne forhøjedes huset 2 etager, samtidig med at facaden smykkedes med cementpudsning og gesimser.

KLAREBODERNE 12
Matr. nr. 3, Købmager kvarter

*Beskrivelse:* Grundmuret *forhus* på 4 fag, kælder og 4 etager. Butiksindretning i kælder og 1. etage. Facaden er pudset og malet. Mansardtag med tegl, heri 3 kviste.
*Bygningshistorie:* Forhuset er opført 1731–33 for possementmager Zacharias Kruuse af tømrermester Niels Nielsen og murermester Jens Rodskyld, oprindelig i 3 etager. Forhøjet med 1 etage og mansardetage omkring 1790. Facaden oliemalet første gang i 1906.

KLAREBODERNE 14
Matr. nr. 2, Købmager kvarter

*Beskrivelse:* Grundmuret *forhus* på 4 fag, kælder og 5 etager. Butiksindretning i 1. etage. Facaden er pudset og hvidmalet. Kordongesims over 1. etage. Endefagene er bredere end midterfagene, der er anbragt i en risalit. Mellem 2. og 3. etage er gesims. Under 3. etages små vinduesfag er anbragt sålbænke og konsoller. Mellem 4. og 5. etage en kraftig gesims. Mansardtag med 3 kviste.
*Bygningshistorie:* Forhuset er opført 1730–39 for klokkestøber Heinrich Tessin. Det var da 2 etager højt med frontispice med stukkatur over de 2 midterste fag. Huset blev 1779 forhøjet til 3 etager. 1847 blev bygningen yderligere forhøjet til 4 etager med fabriksetage.

KLAREBODERNE 16
Matr. nr. 1, Købmager kvarter

*Beskrivelse:* Grundmuret *forhus* på 5 fag, kælder og 4 etager. Butiksindretning i kælder og 1. etage. Facaden er pudset og hvidmalet. Mellem 2. og 3. etage en frise med gipsudsmykning og inskription: Anno 1719. Saddeltag med tegl, 3 tagkviste.
*Bygningshistorie:* Opført 1730 for urmager Johan Henrich Bleche, formentlig af tømrermester Hans Jacob Boris, i 2 etager. 1754 blev huset forhøjet til 3 etager (3. etage i bindingsværk), og inden 1838 blev endnu en etage føjet til.

KLAREBODERNE 18

Se Pilestræde 47.

KLERKEGADE 18
Matr. nr. 427
Sankt Annæ vester kvarter

*Beskrivelse:* Grundmuret *forhus* i 4 fag, 3 etager. 1. etage er indrettet til butik. Facaden er pudset glat, blåmalet under, gulmalet over kordongesimsen. Profileret hovedgesims. Heltag med tegl, heri en stor kvist.
*Bygningshistorie:* Forhuset, der er ældre end 1734, var oprindelig helt i bindingsværk og på 2 etager. I perioden 1770–73 forhøjedes det med 1 etage samtidig med at facade og bagside grundmuredes.

KLERKEGADE 20
Matr. nr. 428
Sankt Annæ vester kvarter

*Beskrivelse:* Grundmuret *forhus* i 3 fag, 5 etager. Under kordongesimsen er facaden pudset glat og malet grå, de øvrige etager står i blankstensmur, rødmalet. Profileret hovedgesims. Heltag med tegl, heri 2 kviste.
*Bygningshistorie:* Forhuset er opført 1856 for prokurator Julius Meijer. Siden opførelsen ingen væsentlige ændringer.

KLERKEGADE 24
Matr. nr. 430
Sankt Annæ vester kvarter

*Beskrivelse:* Grundmuret *forhus* i 4 fag, 4 etager. Facaden pudset glat. Profileret hovedgesims. Heltag med tegl, 2 kviste. Gavlene bindingsværk.
*Bygningshistorie:* Forhuset er opført imellem 1738–55, formentlig for høker Martin Drevsen. Siden opførelsen næsten uændret, bortset fra facademalingen, der omtales første gang i 1889.

KLERKEGADE 25–27–29
Matr. nr. 416 A1, 416 B1
Sankt Annæ vester kvarter

*Beskrivelse:* Grundmuret *bygning* i 19 fag, 5 etager. 2 partier, hver af 4 fag, ligger lidt tilbage for de øvrige. Facaden er pudset under kordongesimsen og gulmalet, ovenover samme står facaden i blank mur. Småsprossede vinduer i alle etager. Profileret hovedgesims. Heltag med tegl.
*Bygningshistorie:* De 13 østlige fag er opført 1838 for stiftelsen »Trøstens Bolig« og de 6 vestlige i 1846–47 for samme. Siden opførelsen ingen væsentlige ændringer.

KLERKEGADE 26
Matr. nr. 431
Sankt Annæ vester kvarter

*Beskrivelse:* Grundmuret *forhus* i 4 fag, 3 etager samt mansardetage. Facaden er glatpudset og malet. Hovedgesims. Heltag med tegl.
*Bygningshistorie:* Forhuset er opført før 1777. Dette år var bygningen af samme dimensioner som i dag. I 1847 påbyggedes en fabriksetage, der imidlertid erstattedes af den nuværende mansard omkring 1920. Samtidig med denne ombygning blev facaden pudset og oliemalet.

KLERKEGADE 28
Matr. nr. 432
Sankt Annæ vester kvarter

*Beskrivelse:* Grundmuret *forhus* i 4 fag, 3 etager og opstående frontispice over hele facaden. Facaden pudset glat og malet. Midtrisalit over 2 fag. Kordongesims, sammenhængende sålbænke under 3. etages vinduer. Vinduerne i 2. og 3. etage og gavlkvisten er småsprossede. Heltag med tegl.
*Bygningshistorie:* Forhuset er ældre end 1746 og var oprindelig på 2 etager, helt i bindingsværk. I 1794 beskrives det i sin nuværende skikkelse, 3 etager, facaden og

de 2 nederste etager af bagsiden grundmur. Frontispicen var dog indtil dette århundrede kun i 2 fag.

KLERKEGADE 31
Matr. nr. 425
Sankt Annæ vester kvarter

*Beskrivelse:* Grundmuret *forhus* i 8 fag, heraf et stort yderfag, 3 etager. Facaden er kvaderpudset under og glatpudset over kordongesimsen, grålmalet. Hovedgesims. Heltag med tegl, heri 3 kviste.
*Bygningshistorie:* Forhuset er opført 1751 af murermester Hans Johansen Uttendal og var oprindelig på 2 etager med en kvist over 5 fag. I perioden 1770–92 er kvistetagen udbygget til en fuld etage med mansardtag. I dag sadeltag.

KLOSTERSTRÆDE 6
Matr. nr. 83, Frimands kvarter

*Beskrivelse:* Grundmuret *forhus* på 4 fag, kælder og 5 etager. Facaden er pudset, under kordongesimsen er den malet grøn, overfacaden gul. Port i 2 fag. Om indgangsdøren til 1. etage en dekoreret træindfatning. Under 2. etages vinduer en trukken, hvidmalet kordongesims. Hvidmalet hovedgesims af træ. Heltag med tegl.
*Bygningshistorie:* Forhuset er opført i 1729 for skomager Gothardt Andreas Germann af murermester Joseph Toscanelli og tømrermester Johan Engelsen. Huset var da grundmuret i facaden, og i de 2 nederste etager til gården, resten i bindingsværk. Bygningen var oprindelig 4 etager høj til gaden og 3 etager til gården. I tiden mellem 1775 og 1788 blev det forhøjet til 5 etager overalt og fik dermed sin nuværende størrelse. 1810 grundmuredes hele gårdsiden. Kordongesimsen er fra slutningen af det 19. århundrede. Facaden oliemalet 1876, pudset og oliemalet i 1888.

KLOSTERSTRÆDE 8
Matr. nr. 84, Frimands kvarter

*Beskrivelse:* Grundmuret *forhus* på 4 fag, høj kælder og 4 etager. Underfacaden pudset og malet grå, resten pudset og malet blågrå. Butik i kælder og 1. etage. Under 2. etage en hvidmalet kordongesims, mellem 2. og 3. etage en fordybning over 2 fag og mellem 3. og 4. etage et bånd. Hovedgesims og heltag med tegl.
*Bygningshistorie:* Forhuset er opført i 1732 for skomager Kristian Krebs. Oprindelig som et bindingsværkshus på 3 etager med kvist over 2 fag. I tiden mellem 1782 og 1795 grundmuredes det i for- og bagsiden samt i den ene gavl og forhøjedes med en etage. Facadens oliemaling omtales første gang 1893.

KLOSTERSTRÆDE 9
Matr. nr. 17, Frimands kvarter

*Beskrivelse:* Grundmuret *forhus* på 5 fag, kælder og 4 etager. Facaden er i kælder og 1. etage pudset og malet grøn, resten er malet gul. Portgennemgang i de 2 vestlige fag. Butik i 1. etage. Over 1. etage en hvidmalet kordongesims. Hvidmalet, profileret hovedgesims. Heltag med tegl og 3 kviste.
*Bygningshistorie:* Forhuset er opført i tiden mellem 1730 og 1736 for skomager Søren Nielsen – oprindelig et bindingsværkshus, 2 etager højt med kvist over 3 fag. Omkring 1780 blev huset forhøjet til 4 etager, samtidig med at forsiden og 2 fag af bagsiden blev omsat i grundmur. Mellem 1800 og 1811 blev hele bagsiden omsat i grundmur. Den oprindelige indgang via en forstue erstattedes i 1897 med den nuværende portgennemgang. Kordongesimsen er opsat omkring 1897. Samtidig blev facaden oliemalet.

KLOSTERSTRÆDE 10
Matr. nr. 85, Frimands kvarter

*Beskrivelse:* Grundmuret *forhus* på 6 fag, kælder og 4 etager. Underfacaden pudset og grålmalet, resten pudset og malet blå. Butik i kælder og 1. etage. Alle vinduer op til 3. etage er uden sprosser og poste. Over 1. etage en kordongesims. Tegldækket mansardtag med 4 kviste.
*Bygningshistorie:* Forhuset er opført før 1749, formentlig mellem 1731 og 1737 – oprindelig som et bindingsværkshus på 7 fag og 3 etager højt med gavlkvist over 4 fag. I 1769 blev facaden grundmuret og huset forhøjedes med en etage. Ved samme lejlighed blev faginddelingen ændret fra 7 til 6 fag, og der påsattes mansardtag. Ved bombardementet i 1807 beskadigedes huset i de øverste etager. Ved istandsættelsen, hvor bagsiden blev omsat i grundmur, fik bygningen sit nuværende udseende, idet gavlkvisten samtidig blev fjernet. Butiksindretningen er fra dette århundrede. Facaden oliemalet siden 1901.

KLOSTERSTRÆDE 12/
VALKENDORFSGADE 34
Matr. nr. 135, Frimands kvarter

*Beskrivelse:* Klosterstræde 12: Grundmuret *forhus* på 7 fag, kælder og 4 etager. Facaden er i kælder og 1. etage pudset og malet, mens resten er malet gul. Butik i 1. etage. Mellem 1. og 2. etage kordongesims. Hovedgesims af træ. Heltag med 5 kviste. Valkendorfsgade 34: Grundmuret *forhus* på 9 fag, kælder og 3 etager. Facaden er i kælder og 1. etage kvaderfuget og malet hvid, mens resten er pudset og malet. Omkring indgangen til 1. etage indfatning med konsolbåren dækplade. Portgennemgang i 2 fag med halvrundt vindue over. Butik i den ene halvdel af 1. etage. Kordongesims. I 2. etage har de 5 midterfag fælles sålbænk, om disse 5 vinduer trukne indfatninger, der slutter i en fælles gesims. I 3. etage har de 5 midterfag »draperede« sålbænke. De øvrige vinduer har trukne sålbænke. Profileret, hvidmalet hovedgesims. Heltag med 2 brede og 3 almindelige kviste.

*Bygningshistorie:* Forhuset mod Klosterstræde er opført for skomagermester A. H. Balslev i 1827. I 1885 blev facaden pudset og malet samt forsynet med en kordongesims. Valkendorfsgade 34: Forhuset er opført i 1733–34 som bolig for kapellanen ved Helligåndskirken. Oprindelig 2 etager højt med gavlkvist over 5 fag. I 1858 blev bygningen forhøjet med en etage. Ved samme lejlighed fik facaden sin nuværende udsmykning. Butiksindretningen er fra 1885.

KLOSTERSTRÆDE 14
Matr. nr. 86, Frimands kvarter

*Beskrivelse:* Grundmuret *forhus* på 5 fag, kælder og 4 etager. Facaden er pudset og malet grå i kælder og 1. etage, resten er malet gult. Butik i kælder og 1. etage. Mellem 1. og 2. etage en kordongesims. Profileret hovedgesims. Tegldækket mansardtag med 3 brede kviste i den nederste halvdel, derover en kvist over 2 fag.
*Bygningshistorie:* Forhuset er opført i 1732 for brændevinsbrænder Peder Jensen. Oprindelig var det opført som et bindingsværkshus på 3 etager med frontispice over 3 fag. 1757 forhøjedes det til 4 etager til gaden, og facaden blev omsat i grundmur. I 1800 blev forhøjelsen også gennemført for bagsidens vedkommende. Omkring 1851 grundmuredes bagsiden, og huset fik den tagudformning, det har i dag. Den ændrede faginddeling i underetagerne stammer fra 1908. Facadens oliemaling omtales første gang i 1877.

KLOSTERSTRÆDE 15
Matr. nr. 75, Frimands kvarter

*Beskrivelse:* Grundmuret *forhus* på 4 fag, kælder og 3 etager. Facaden er pudset og malet gul. Butikker i kælder og 1. etage, hvortil er indgange. Hvidmalet hovedgesims. Heltag med tegl og 2 brede kviste.
*Bygningshistorie:* Forhuset er opført i 1734 for brændevinsbrænder Hans Mikkelsen som et bindingsværkshus på 3 etager med gavlkvist over 2 fag. I 1783 grundmuredes facaden, mens bagsiden omsattes i 1854, hvor gavlkvisten samtidig fjernedes. Kældernedgangen stammer også fra 1854.

KLOSTERSTRÆDE 16
Matr. nr. 87, Frimands kvarter

*Beskrivelse:* Grundmuret *forhus* på 4 fag, kælder og 4 etager. Facaden er pudset, underetagerne er malet blå, resten er rødmalet. Butik i kælder og 1. etage. Mellem 1. og 2. etage en hvidmalet kordongesims. Hvidmalet hovedgesims af træ. Tegldækket heltag med 3 kviste.
*Bygningshistorie:* Forhuset er opført i tiden mellem 1731 og 1734 for skomager Marquar Feltman som et 2 etages hus med gavlkvist over 2 fag. Mellem 1778 og 1793 forhøjedes det til de nuværende 4 etager for handskemager Søren Jørgensen Lund. I 1852 blev huset pudset og forsynet med kordongesims, facademalingen fra 1860. Tagkvistene er opsat i dette århundrede.

KLOSTERSTRÆDE 17

Se Vimmelskaftet 36.

KLOSTERSTRÆDE 18
Matr. nr. 88, Frimands kvarter

*Beskrivelse:* Grundmuret *forhus* på 4 fag, kælder og 4 etager. Facaden er pudset, i kælder og 1. etage malet grå, resten hvidmalet. Butiksindretning i kælder og 1. etage. I det ene yderfag opgang til 1. etage. Mellem 1. og 2. etage kordongesims med à la grecque bort. Muret, hvidmalet hovedgesims. Tegldækket heltag.
*Bygningshistorie:* Forhuset er opført i tiden mellem 1730 og 1734 for skomager Anders Nicolay som et 3 etages hus med gavlkvist over 2 fag. Kun facaden var grundmuret, resten i bindingsværk. Ved bombardementet i 1807 beskadigedes huset, og ved istandsættelsen omsattes bagsiden i grundmur, samtidig med at bygningen blev forhøjet til sine nuværende 4 etager og kvisten over 2 fag fjernedes. Facadeudsmykningen stammer fra 1858.

KLOSTERSTRÆDE 19
Matr. nr. 74, Frimands kvarter

*Beskrivelse:* Grundmuret *forhus* på 4 fag, kælder og 3 etager. Underfacaden dækket af butiksskiltning, resten er pudset og malet grøn. Indgang til 1. etage i det vestre yderfag. Profileret hovedgesims, delvis af træ. Heltag med tegl og 3 brede kviste.
*Bygningshistorie:* Forhuset er opført i 1821 af murermester P. M. Quist. Bygningen var oprindelig 4 etager høj, men den øverste etage fjernedes efter en brand i 1859. Samtidig blev facaden forsynet med en kordongesims. Udformning af kælder og 1. etage er sket efter 1903.

KLOSTERSTRÆDE 20

Se Gråbrødre Torv 19–21.

KLOSTERSTRÆDE 21
Matr. nr. 73, Frimands kvarter
Forhus fredet i klasse B

*Beskrivelse:* Grundmuret *forhus* på 4 fag, kælder og 4 etager. Facaden er i kælder og 1. etage kvaderfuget og malet grå, resten står i hollandsk fuget murværk. Portgennemkørsel i det ene yderfag. Kældernedgang med konsolbåren dækplade. Mellem 1. og 2. etage en kordongesims. Hvidmalet, profileret hovedgesims med tandsnit. Heltag med tegl og 3 kviste.
*Bygningshistorie:* Forhuset er opført 1817 for glarmester Peter W. Fischer. Sidenhen ingen væsentlige ændringer i bygningens ydre.




*Klosterstræde 12, 14, 16 osv. (Fot. 1967)*

KLOSTERSTRÆDE 22/
GRÅBRØDRESTRÆDE
Matr. nr. 91, Frimands kvarter
Hjørnehus fredet i klasse B

*Beskrivelse:* Grundmuret *hjørnehus* i 10 fag til Klosterstræde, et smigfag og 3 fag til Gråbrødrestræde, kælder og 4 etager. Facaden står i gul blankstensmur. Over 1. etage en kordongesims. Profileret hovedgesims med sparrehoveder. Tegldækket heltag med 6 kviste.
*Bygningshistorie:* Hjørnehuset er opført i 1828 af murermester Joh. D. Backhausen. Bygningen har siden 1867 været pudset og oliemalet, men ved en ombygning i 1960'erne blev pudsen fjernet.

KLOSTERSTRÆDE 23
Matr. nr. 71, Frimands kvarter
Fredet i klasse B

*Beskrivelse:* Grundmuret *forhus* i 10 fag, kælder og 4 etager. Kælderfacaden er dækket af butiksskiltning og 1. etage er rustikpudset. Over kordongesimsen er murværket hamburgerfuget. Port i de to midterste fag med konsolbåren trekantsfronton. Hovedgesims med tandsnit. Heltag med tegl og 5 kviste. To *sidehuse,* hver på 3 fag samt smigfag, kælder og 4 etager. Facaderne er pudsede og malede. Halvtag med tegl. *Baghus:* 4 fag samt smigfag, der støder op til ovennævnte sidehuse. To portgennemgange. Baghuset er lavere end for- og sidehusene. Facaden er pudset og malet.
*Bygningshistorie:* For- og sidehusene er opført i 1811–12 for glarmester P. W. Fischer. Det nordre sidehus blev forlænget med et fag i 1837. Baghuset er opført i 1808–09, ligeledes for glarmester P. W. Fischer. Ejendommen har kun undergået få ændringer siden opførelsen.

KLOSTERSTRÆDE 24/
SKINDERGADE 25
Matr. nr. 94 A2,
Frimands kvarter
Hjørnehus fredet i klasse B

*Beskrivelse:* Grundmuret *hjørnehus* på 7 fag mod Klosterstræde, smigfag og 3 fag mod Skindergade, kælder og 4 etager. Facaden er pudset og malet grå i kælder og 1. etage, den øvrige del står i den grå cementfarve. Butikker i kælder og 1. etage. Under 2. etage en kordongesims med ornamentik. Hovedgesimsen har brede sparrehoveder. Heltag med tegl og 4 brede kviste.
*Bygningshistorie:* Hjørnehuset er opført i 1821 for snedker Jens Christian Holst. Oprindelig kun på 1 etage og med 3 fag mod Skindergade, smigfag og 5 fag til Klosterstræde. I 1827 tilføjedes 3 fag mod Klosterstræde i samme højde som den øvrige bebyggelse, dog med 2 etager til gården. I 1833 blev den samlede bebyggelse forhøjet til 4 etager, og facaden fik den udsmykning, den bærer i dag.

KLOSTERSTRÆDE 25

Se Skindergade 27.

KNABROSTRÆDE 1/
HJ. AF VIMMELSKAFTET
Matr. nr. 134 A
Snarens kvarter

*Beskrivelse:* Grundmuret *hjørnebygning* i 5 fag mod Vimmelskaftet, 1 skråt hjørnefag og 11 almindelige og 1 stort fag mod Knabrostræde. Kælder og 3 etager. 1. og delvis 2. etage indrettet til butik. Facaden er i 1. etage beklædt med lyse sten, de øvrige etager glatpudsede. Over 1. etage en kordongesims. Profileret hovedgesims. Mod Vimmelskaftet og 3 fag mod Knabrostræde mansardtag med kobber, resten heltag med sortglaserede sten. 8 kviste.
*Bygningshistorie:* Hjørneejendommen er opført omkring 1800. Væsentlig ombygget i 1867 og 1881.

KNABROSTRÆDE 3
Matr. nr. 134 B
Snarens kvarter
Forhus og sidehus:
Fredet i klasse B

*Beskrivelse:* Grundmuret *forhus* i 10 fag, kælder og 3 etager. Fra gaden er i midterfaget gennemkørsel med halvrundt vindue over, indfatning og konsolbåren dækplade. Facaden i kælderen pudset glat og malet grå, de øvrige etager pudset i kvadre og hvidmalede. Over kælderen et bånd, ovenover dette, under hvert vindue, en fordybning med stukkatur og medaillon med løvehoved. Omkring vinduerne i 1.–3. etage indfatninger. Over 1. etage kordongesims. Under 2. etages vinduer et bånd. Mellem disse, under hvert vindue, fordybning med stukkatur. Over hvert fag i 2. etage fordakning. Hovedgesims med sparrehoveder. Tegltag med 6 kviste. Til højre i gården et grundmuret *sidehus* på 1 fag, kælder og 3 etager. Heltag med tegl.
*Bygningshistorie:* Forhuset er opført 1797 for sukkerraffinaderiet som et 5 fags hus. Ombygget fuldstændigt i 1826, hvor bl.a. fagantallet øgedes til 8. Facaden fik dog først sit nuværende udseende i 1856. Sidehuset er opført mellem 1797–1826. Sammenbygget med forhuset i 1870.

KNABROSTRÆDE 5
Matr. nr. 116, Snarens kvarter

*Beskrivelse:* Grundmuret *forhus* i 7 fag. 4 etager. Butik i 1. etage. Facaden pudset glat og malet gul. Over 1. etage kordongesims. Mellem 2. og 3. etage i 5 fag en fordybning med gipsornament, malet lyseblå. Profileret hovedgesims. Heltag med 4 kviste.
*Bygningshistorie:* Forhuset er opført 1798–1800 for købmand Michael Pedersen Kirkegaard og købmand Mads Nielsen Röyen. Facaden oliemalet siden 1829. Udsmykningen i fordybningen mellem 2. og 3. etage er først opsat i 1849.

KNABROSTRÆDE 9
Matr. nr. 75, Snarens kvarter
Hjørnebygning:
Fredet i klasse B

*Beskrivelse:* Grundmuret *hjørnebygning* i 7 fag mod Knabrostræde, et skråt hjørnefag og 4 fag mod Brolæggerstræde. kælder og 4 etager. Facaden i kælderen med brune glaserede sten. 1. etage dækket af glasskilte. Det øvrige pudset glat og malet lysegult. Over 1. etage en kordongesims. I hjørnefaget omkring vinduerne i 2. og 3. etage indfatninger. over 2. etages tillige en gesims. Under 3. etages vindue i hjørnefaget sålbænk. Profileret hovedgesims. Tegltag med 5 kviste.
*Bygningshistorie:* Hjørnebygningen er opført 1799–1800 af murermester J. E. Burmeister. Siden opførelsen i det væsentlige uændret. bortset fra facadebehandlingen, idet huset først i 1870 blev pudset og oliemalet.

KNABROSTRÆDE 11–13

Se Brolæggerstræde 5.

KNABROSTRÆDE 12
Matr. nr. 109, Snarens kvarter

*Beskrivelse:* Grundmuret *forhus* i 5 almindelige og 2 store fag, kælder og 3 etager. Alle vinduer mangler sprosser og poste. Fra gaden en gennemkørsel. Facaden glatpudset og hvidmalet. De 5 fag i en fordybning. Facaden udsmykket med indfatninger og horisontale bånd. Hovedgesims med sparrehoveder. 3 kviste.
*Bygningshistorie:* Forhuset er opført 1795–96 af murermester C. C. Martens. Under endepartierne i 2. og 3. etage var oprindelig fordybninger med henholdsvis balustre og forgyldte »zirater«, ligesom der over kældernedgangen var en konsolbåren dækplade. Sit nuværende udseende har huset fået ved en ombygning i 1962.

KNABROSTRÆDE 14
Matr. nr. 81, Snarens kvarter
Hjørnebygning:
Fredet i klasse B

*Beskrivelse:* Grundmuret *hjørnebygning* i 10 fag mod Knabrostræde, 1 smigfag og 2 fag mod Brolæggerstræde, kælder og 4 etager. Facaden i kælder og 1. etage pudset glat og malet lysegrå, resten blankstensmur. Over 1. etage en kordongesims. Profileret hovedgesims. Heltag med 4 kviste.
*Bygningshistorie:* Hjørnebygningen er opført 1799–1801 for murersvend Hans Eric Meyer. Bortset fra butiksindretningen ingen væsentlige ændringer i det ydre.

KNABROSTRÆDE 15
Matr. nr. 114, Snarens kvarter
Forhus: Fredet i klasse B

*Beskrivelse:* Grundmuret *forhus* i 6 fag, hvoraf endefagene er bredere, 4 etager. Facaden delvis træbeklædt i 1. etage. Facaden glatpudset. Over 1. etage en kordongesims. Profileret hovedgesims, 4 kviste.
*Bygningshistorie:* Forhuset er opført 1797–99 for stukkatør og bygmester H. C. Ondrup. Forhøjet med 2 etager mellem 1800 og 1804 af maler Johan Jacob Weinicke

og tømrermester Andreas Hallander. Indtil 1829 var der i 1. etage i 1 dobbelt og 2 enkelte fag en vognremise med porte for.

KNABROSTRÆDE 16

Se Brolæggerstræde 9.

KNABROSTRÆDE 17

Se Kompagnistræde 18.

KNABROSTRÆDE 18

Se Kompagnistræde 20.

KNABROSTRÆDE 19/
KOMPAGNISTRÆDE 19
Matr. nr. 51, Snarens kvarter
Fredet i klasse B

*Beskrivelse:* Grundmuret *hjørnebygning* i 6 fag mod Knabrostræde, 3 fag mod Kompagnistræde, samt et 3 fag stort rundt hjørne, kælder og 4 etager. Facaden i kælder og 1. etage pudset glat og malet lysegrå, de øvrige etager vandskurede. Over 1. etage en kordongesims. Profileret hovedgesims. Mod Knabrostræde over 1 fag en gavlkvist med segmentfronton. Tegltag med 5 kviste.
*Bygningshistorie:* Hjørnebygningen er opført 1797–98 af murermester J. M. Quist, som tre huse på henholdsvis 8 fag (4 fag til Kompagnistræde, 3 fag til Knabrostræde foruden det skrå hjørne), 1 fag og 3 fag (alle mod Knabrostræde). 3-fags huset (alle fag mod Knabrostræde) var oprindelig forskellig fra de øvrige med hensyn til etageantal og højde. Indpasningen i det øvrige bygningskompleks fandt dog allerede sted i 1807. I 1836 indrettedes butik i smigfaget. 10 år senere fjernedes den oprindelige kvaderpudsning i 1. etage.

KNABROSTRÆDE 20

Se Kompagnistræde 21.

KNABROSTRÆDE 21
Matr. nr. 113, Snarens kvarter
Fredet i klasse B

*Beskrivelse:* Grundmuret *forhus* i 7 fag, kælder og 4 etager. Facaden pudset, 1. etage i kvadre, resten glat, malet grå. Over kælderen et bånd. Over 1. etage en kordongesims. Under 2., 3. og 4. etages vinduer et bånd. Profileret hovedgesims. Heltag med 3 brede kviste.
*Bygningshistorie:* Forhuset er opført 1797–98 af murermester Martin Quist. Bortset fra kvaderpudsningen i 1. etage og oliemalingen – der stammer fra 1880'erne – er bygningen i det væsentlige uændret siden opførelsen.

KNABROSTRÆDE 22
Matr. nr. 110, Snarens kvarter
Forhus: Fredet i klasse B

*Beskrivelse:* Grundmuret *forhus* i 6 fag, kælder og 3 etager, samt gavlkvist over 3 fag; mod gården 4 etager. Facaden pudset i kvadre og malet lysegrå. Profileret hovedgesims. Skifertag med bred kvist.
*Bygningshistorie:* Forhuset er opført 1735 for brygger Otto Lerche. I 1766 var det på 5 fag, 3 etager med kvist over 3 fag. Facaden i blandingsmur, resten i bindingsværk. Mellem 1766–75 forøget med 1 fag grundmur. Ombygget i 1871, hvor forsiden grundmuredes, samtidig med at bagsiden forhøjedes med 1 etage, samt i 1896, hvorfra forsidens kvaderpudsning og bagsidens glatpudsning stammer.

KNABROSTRÆDE 23

Se Snaregade 12–14.

KNABROSTRÆDE 24
Matr. nr. 111, Snarens kvarter
Forhus: Fredet i klasse B

*Beskrivelse:* Grundmuret *forhus* i 4 fag, kælder og 3 etager. Fra gaden en nedgang med konsolbåren dækplade over og en indgang til 1. etage med indfatning omkring og med halvrundt vindue over. Facaden pudset glat, kælder og 1. etage malet lysegrå, de øvrige etager mørkegrå. Under alle vinduer sålbænke. Over 1. etage en kordongesims. Profileret hovedgesims. Mansardtag med røde glaserede sten, 2 kviste.
*Bygningshistorie:* Forhuset er opført 1730 for Ellen Berg, enke efter kleinsmed Peter Berg, som en 2-etages bindingsværksbygning med en kvist over 4 fag. Forhøjet med 1 etage mellem 1735 og 1768. Ejendommen har i øvrigt gennemgået 2 væsentlige ombygninger. Den første fandt sted i 1822 efter en ildebrand. Den daværende ejer, murermester Ignatzius Erlewein, lod da forsiden, 1. etage af bagsiden, samt den nordre gavl, grundmure. Herved ændredes faginddelingen fra 6 til 4 fag. Den anden ændring fandt sted i 1847. Forhusets dybde øgedes fra 7 til ca. 11 alen, hvorved et fag af sidehuset optoges i dette. Bagsiden grundmuredes i alle etager og taget ændredes fra sadeltag til mansard.

KNABROSTRÆDE 25
Matr. nr. 7, Snarens kvarter
Hjørnehus: Fredet i klasse B

*Beskrivelse:* Grundmuret *hjørnebygning* i 8 fag mod Knabrostræde, et stort hjørnefag og 3 fag mod Snaregade, kælder og 4 etager. Facaden pudset glat og malet hvid i kælderen og 1. etage, resten gult. Over 1. etage en kordongesims. Profileret hovedgesims. Tegltag med 4 kviste. Mansard til gården.
*Bygningshistorie:* Bygningen er opført 1838 for tømrersvend Johan Philip Petersen. Siden opførelsen ingen væsentlige ændringer i det ydre.

KNABROSTRÆDE 26
Matr. nr. 112, Snarens kvarter
Fredet i klasse B

*Beskrivelse:* Grundmuret *forhus*, 2 almindelige fag og 1 stort fag, 4 etager med gavlkvist over 1 fag, til gården 5 etager. 1. etage indrettet til butik. I 1 fag en gennemkørsel. Facaden pudset glat og kalket gul. Profileret hovedgesims, der bry-

des af gavlkvisten. Mansardtag med tegl og 2 kviste. *Sidehus* i 2 fag, 4 etager. 1. etage i forsiden er grundmuret, bagsiden delvis grundmuret i alle etager, resten mur- og bindingsværk. I 1. etage er forsiden åben og hviler på en grundmuret pille. Halvtag med tegl. *Baghus* i 6 fag, hvoraf de 3 går bag sidehuset. Den ene gavl i mur- og bindingsværk, resten grundmur. 4 etager, 1. etage er åben. Halvtag. Over gården glastag.
*Bygningshistorie:* Forhuset er opført 1783 for bager N. Bigom. Oprindelig var der lemme for vinduerne i 3. og 4. etage. Facaden pudset og oliemalet 1893. Side- og baghuset er antagelig opført mellem 1728–45 (bindingsværksrester, uregelmæssige etagemål) men væsentlig ombygget (grundmuret, forhøjet og udbygget) både i slutningen af 1700 og 1800 tallet. Gårdspladsen overdækkedes i 1850'erne med brædddetag med blik med 3 store vinduer i, men dette afløstes omkring 1880 af det nuværende glastag på jernbjælker.

KNABROSTRÆDE 27

Se Nybrogade 12.

KNABROSTRÆDE 28
Matr. nr. 28, Snarens kvarter
Fredet i klasse B

*Beskrivelse:* Grundmuret *forhus* i 4 fag mod Magstræde og med gavl i 4 fag mod Knabrostræde, kælder og 3 etager. Vinduer uden sprosser og poste. Kælder og 1. etage indrettet til butik. Facaden pudset glat og kalket gul. Profileret hovedgesims. Mansardtag med tegl, med 6 kviste. Grundmuret *baghus* med gavl mod Magstræde, skæve hjørner; bygningen viser sig i 2 fag mod Knabrostræde samt 1 fag på den anden side af forrige beskrevne bygning, kælder og 4 etager. Mansardhalvtag med tegl. Mod Magstræde i fortsættelse af baghusets gavl en *mur*.
*Bygningshistorie:* Forhuset er opført 1730–31 af murermester Lars Erichsen. Indtil 1829 var bygningen forsynet med frontispice over 2 fag mod Magstræde. Opgangen til stueetagen var som nu i gården. Baghuset – der i virkeligheden er en udbygning til forhuset plus et sidehus – er opført 1730. Muren mod gaden er fra 1797, ombygget efter 1902.

KNABROSTRÆDE 30/
NYBROGADE 14
Matr. nr. 15, Snarens kvarter
Fredet i klasse A

*Beskrivelse:* Grundmuret *hjørnebygning* i 12 fag mod Knabrostræde, 4 mod Magstræde og 5 mod Nybrogade, kælder og 3 etager med gavlkvist over 3 fag mod Knabrostræde. Mod Nybrogade en gavlkvist over 3 fag med frontispice med et rundt vindue. Fra Knabrostræde en kældernedgang og en opgang til 1. etage med indfatninger omkring, et rundt vindue, volutter og anden udsmykning, alt af sandsten. Facaden blankstensmur. Profileret hovedgesims, brudt af gavlkvistene. Tegltag.
*Bygningshistorie:* Bygningen er opført 1733 for Det Ferske Fiskehandels Compagni. Såvel portalen som slutstenen over kældernedgangen mod Nybrogade er fra 1915. Førstnævnte udført i kopi efter en portal i Dronningensgade.

KOMPAGNISTRÆDE 1/
NABOLØS 2
Matr. nr. 60, Snarens kvarter
Fredet i klasse B

*Beskrivelse:* Grundmuret *hjørnebygning* i 10 fag mod Naboløs, 4 fag mod Kompagnistræde samt et smigfag, kælder og 3 etager med en gavlkvist over 1 fag mod Naboløs. Blankstensmur med sandstensudsmykninger. Butiksvinduer i kælder og 1. etage. Over 1. etage en kordongesims. Under 2. etages vinduer et bånd. Omkring vinduet i hjørnefagets 2. etage indfatning, herover konsolbåren segmentfronton. Profileret hovedgesims. Tegltag med 6 kviste.
*Bygningshistorie:* Hjørneejendommen er opført i 1797 af murermestrene Philip Lange og L. Thrane. Siden opførelsen er der kun foretaget uvæsentlige ændringer, bortset fra facademalingen, der første gang omtales i 1897.

KOMPAGNISTRÆDE 2/
HYSKENSTRÆDE 18
Matr. nr. 61, Snarens kvarter
Hjørnebygning:
Fredet i klasse B

*Beskrivelse:* Grundmuret *hjørnebygning* i 6 fag mod Kompagnistræde, smigfag og 6 fag mod Hyskenstræde, kælder og 3 etager. På hjørnet en kældernedgang med konsolbåren dækplade over. Facaden pudset glat og kalket gul. Over 1. etage en kordongesims. Profileret hovedgesims, tegltag. Hjørnefaget i 2. etage dækket af skiltning.
*Bygningshistorie:* Hjørnebygningen er opført 1797–97 af murermester L. Thrane. Butik i kælderen fra 1829. Facademalingen omtales første gang i 1888.

KOMPAGNISTRÆDE 3
Matr. nr. 59, Snarens kvarter
Forhus: Fredet i klasse B

*Beskrivelse:* Grundmuret *forhus* i 3 fag, kælder og 4 etager. Facaden pudset glat, kælder og 1. etage malet brun, resten gult. Kordongesims. Mellem 2. og 3. etage en fordybning. Profileret hovedgesims, tegltag.
*Bygningshistorie:* Forhuset er opført 1796 for meelmand Henrich Pedersen, oprindelig i 1 etage. Forhøjet med 2 etager i 1803, samt med 1 etage mod gaden i 1835. I 1. etage var oprindelig en gennemgang, der forsvandt mellem 1804–29, og adgangen til bygningen skete herefter gennem et samtidig opført trapperum på ½ fag. Fordybningen mellem 2. og 3. etage er udført efter 1904.

KOMPAGNISTRÆDE 4
Matr. nr. 62, Snarens kvarter

*Beskrivelse:* Grundmuret *forhus* i 3 store fag, 4 etager. 1. etage indrettet til butik. Facaden i 1. etage pudset i fuger og malet brun, det øvrige glatpudset og gulkalket.

Over 1. etage en kordongesims. Mellem 2. og 3. etage en fordybning med 2 rosetter. Mellem 3. og 4. etage et bånd. Profileret hovedgesims. Tegltag med 2 kviste.
*Bygningshistorie:* Forhuset er opført i 1798 for kobbersmed Johan Peter Rothaus. Bortset fra kvaderfugningen i 1. etage og facademalingen (1856) ingen væsentlige ændringer i det ydre siden opførelsen.

KOMPAGNISTRÆDE 5
Matr. nr. 58, Snarens kvarter
For- og sidehus:
Fredet i klasse B

*Beskrivelse:* Grundmuret *forhus* i 4 fag, 4 etager. 1. etage indrettet til butik. Facaden pudset glat. 1. etage beklædt med hvide plader, resten malet lysegråt. Mellem 2. og 3. etage en fordybning med stukkatur, mellem 3. og 4. etage et bånd. Hovedgesims med sparrehoveder, 2 brede kviste. Til venstre i gården et grundmuret *sidehus* i 3 fag, kælder og 4 etager. Glatpudset og gulkalket.
*Bygningshistorie:* Såvel for- som sidehus er opført 1797 for thehandler Jacob Rasmussen Møller. Butikindretningen i forhuset er fra 1889. Facadens oliemaling omtales første gang i 1899.

KOMPAGNISTRÆDE 7
Matr. nr. 57, Snarens kvarter
Fredet i klasse B

*Beskrivelse:* Grundmuret *forhus* i 5 almindelige og 2 store fag, kælder og 3 etager. Gennemkørsel. Facaden glatpudset og gråmalet. Over 1. etage en kordongesims.. De 5 midterste fag i en fordybning. Mellem 2. og 3. etage i 3 fag en fordybning med gipsornament. Profileret hovedgesims. Tegltag med 3 brede kviste. *Sidehus* til venstre i gården, der viser sig i 3 fag. *Baghus* i 9 fag, 4 etager. Alle bygninger er malet gule i kælder og 1. etage mod gården.
*Bygningshistorie:* Forhuset er opført 1797–98 for kleinsmed Andreas Søderberg. Butiksindretning første gang i 1836. Facaden pudset og oliemalet i 1856. Ellers i det væsentlige uændret. Sidehuset er opført 1797 for samme ejer, mens baghuset først byggedes i 1799.

KOMPAGNISTRÆDE 8
Matr. nr. 64, Snarens kvarter
Hjørnebygning og sidehus:
Fredet i klasse B

*Beskrivelse:* Grundmuret *hjørnebygning* i 6 fag mod Badstuestræde, et skråt hjørnefag og otte fag mod Kompagnistræde. kælder og 4 etager. Facaden i kælderen pudset glat og malet, dels hvid, dels grå, det øvrige blankstensmur. Over 1. etage en kordongesims. Mellem 2. og 3. etage i de 4 midterste fag mod hver gade en fordybning. Profileret hovedgesims brudt af en gavlkvist over 1 fag mod Badstuestræde, tegltag med 5 kviste. Til højre i gården et grundmuret *sidehus* i 2 almindelige og 1 stort fag. 4 etager og kælder. Glatpudset og gulkalket. Halvtag med tegl.
*Bygningshistorie:* Hjørneejendommen er opført 1799–1800 af tømrermester H. Weile og advokat Rasmus Lange. Mellem 1799–1827 var der i smigfaget opgang til 1. etage, hvor der indtil 1808 var butiksindretning. Sidehuset er bygget i 1832 for M. Levy.

KOMPAGNISTRÆDE 9
Matr. nr. 56, Snarens kvarter
Forhus: Fredet i klasse B

*Beskrivelse:* Grundmuret *forhus* i 6 fag, kælder og 3 etager. Yderfagene er i fordybninger. Facaden er pudset glat og malet gul. Mellem kælder og 1. etage et vandret bånd. Over 1. etage en kordongesims. Hovedgesims med sparrehoveder. Den øverste del af taget er belagt med tegl, den nederste med blik, 3 brede kviste.
*Bygningshistorie:* Forhuset er opført i 1796–97 af gipser og murermester Carl Claus Jennerich. Oprindelig – indtil 1846 – var facaden smykket med murede kvadre i 1. etage, en fordybning over 4 fag af 2. etages vinduer med rosetter og à la grecque bånd, samt indfatninger om endefagene i 1., 2. og 3. etage. Ligedes var over kældernedgangen en konsolbåren dækplade. Butiksindretning i kælderetagen i 1836, i 1. etage i 1846. Tagkvistene stammer fra 1846, og i 1866 blev facaden pudset og oliemalet.

KOMPAGNISTRÆDE 10/
BADSTUESTRÆDE 22
Matr. nr. 65, Snarens kvarter
Fredet i klasse B

*Beskrivelse:* Grundmuret *hjørnebygning* i 7 fag mod Badstuestræde. et skråt hjørnefag og 4 fag mod Kompagnistræde. Kælder og 3 etager. Kælderen og størstedelen af 1. etage er indrettet til butik. Facaden pudset glat, 1. etage delvis kvaderfuget. Mod Badstuestræde ligger de 5 midterste fag i en fordybning. mod Kompagnistræde de 2 midterste fag, dog kun i 2. og 3. etage, i disse fag sålbænke under 1. etages vinduer. I de øvrige fag i 2. og 3. etage er indfatninger omkring vinduerne og knægtbårne sålbænke under, over vinduet i hjørnefaget i 2. etage tillige fordakning. Mellem 2. og 3. etage er i de 2 midterste fag mod Kompagnistræde og de 3 midterste mod Badstuestræde en fordybning. Hovedgesims med sparrehoveder, der brydes i 1 fag mod Badstuestræde af en gavlkvist med trekantsfronton. Tegltag med 2 kviste. Mod gården mansardtag med skifer. Grundmuret *baghus* i 4 etager, uregelmæssig faginddeling. Gavlkvist over 1 fag. Glatpudset og hvidmalet. Mansardhalvtag med skifer.
*Bygningshistorie:* Hjørneejendommen er opført 1795–96 for bagermester Peter Lou. Indtil 1856 førte indgangen i hjørnefaget ikke som nu til 1. etage. men til kælderen, over nedgangen var konsolbåren dækplade. Facaden oliemalet siden 1849. Bagbygningen er opført samtidig med hjørnehuset.

KOMPAGNISTRÆDE 11
Matr. nr. 55, Snarens kvarter
Forhus: Fredet i klasse B

*Beskrivelse:* Grundmuret *forhus* i 5 fag, kælder og 3 etager. Kælder og 1. etage indrettet til butik med store vinduer. Facaden pudset glat, kælderen dækket af skilte, 1. etage malet hvid, det øvrige gult. Over 1. etage en kordongesims. Mellem 2. og 3. etage i de 3 midterste fag en fordybning. Under 3. og 4. etages vinduer sålbænke. Profileret hovedgesims. Mansard med tegl.
*Bygningshistorie:* Forhuset er opført 1797–98 for postbud Jens H. West. Forhøjet med mansardetagen i 1847. Over kælderindgangen var indtil ombygningen i 1847 konsolbåren dækplade. Butiksindretning i kælderen fra bygningens opførelse. Underfacaden pudset og oliemalet fra 1847, overfacaden fra 1873.

KOMPAGNISTRÆDE 12
Matr. nr. 66, Snarens kvarter
Forhus: Fredet i klasse B

*Beskrivelse:* Grundmuret *forhus* i 6 fag, kælder og 4 etager. Facaden pudset glat, kælder og 1. etage malet grøn, de øvrige etager i en lysere grøn farve. Over 1. etage en kordongesims, der dog er skjult af et skilt. Mellem 2. og 3. etage i de 4 midterste fag en fordybning, hvid. Hovedgesims med sparrehoveder. Heltag med 5 kviste.
*Bygningshistorie:* Forhuset er opført 1797–98 af bygmester H. Wejle. Over kældernedgangen var oprindelig en konsolbåren dækplade. Ellers står bygningen i det væsentlige som ved opførelsen. Facademalingen stammer dog først fra 1850'erne.

KOMPAGNISTRÆDE 14
Matr. nr. 67, Snarens kvarter
Fredet i klasse B

*Beskrivelse:* Grundmuret *forhus* i 7 fag, kælder og 3 etager. En gennemkørsel i 1. etage med halvrundt vindue over. Facaden pudset glat og malet lys gul. Under 1. etages vinduer et bånd. Omkring vinduerne i 2. etages yderfag indfatninger og derover konsolbårne trekantsfrontoner. Mellem 2. og 3. etage i de 5 midterste fag en fordybning med stukkaturarbejde, gråt. Under 3. etages vinduer i de 5 midterste fag et gennemgående bånd, i yderfagene ligeledes sålbænke. Profileret hovedgesims, tegltag med 3 kviste. Til højre i gården et tilstødende grundmuret *sidehus* i 2 fag, kælder og 3 etager. Endnu et grundmuret *sidehus*, stødende op til det forrige, i 3 fag, kælder og 4 etager. Grundmuret *bagbygning* i 5 fag, kælder og 4 etager med gavlkvist over 1 fag.
*Bygningshistorie:* Forhuset er opført 1797–98 af murermester M. Bälckow. Butiksindretningen i 3 fag stammer fra 1829. Blot var der oprindelig en konsolbåren dækplade over indgangen, Facaden pudset og oliemalet fra 1855. Sidehus, sammenbygget med forrige, er ligeledes opført 1797–98. Siden opførelsen ingen væsentlige ændringer i det ydre. Sidehus, sammenbygget med ovenfor nævnte sidehus, samt baghuset, er opført 1855 for urtekræmmer M. Salomonsen til erstatning for lignende bygninger opført 1797–98. Baghuset forsynet med en kvist over 1 fag med udlægger i 1896.

KOMPAGNISTRÆDE 16
Matr. nr. 68, Snarens kvarter
Fredet i klasse B

*Beskrivelse:* Grundmuret *forhus* på 5 fag, hvoraf midterfaget er bredere end de øvrige, kælder og 4 etager. Gennemkørsel. Facaden er pudset glat og malet gul. Over 1. etage en kordongesims. Under vinduerne i 3. og 4. etage sålbænke. Profileret hovedgesims brudt af gavlkvist over 1 fag. Tegltag med 2 kviste. Grundmuret *bagbygning* i 1 almindeligt og 2 store fag, 4 etager, 3 kviste.
*Bygningshistorie:* Forhuset er opført 1798 for købmand Frid. Bertelsen som pakhus. I 1855 ombygget til beboelse. Fra samme tidspunkt stammer kælderbutikken. Kordongesimsen er formentlig påsat i 1890'erne. Baghuset er opført samtidig med forhuset. Forhøjet med 1 etage i 1855.

KOMPAGNISTRÆDE 17
Matr. nr. 52, Snarens kvarter
Forhus: Fredet i klasse B

*Beskrivelse:* Grundmuret *forhus* i 6 fag, kælder og 4 etager. Facaden pudset, kælder og 1. etage i kvadre, resten glat, alt malet lysegråt. Over 1. etage kordongesims. Mellem 2. og 3. etage i 4 fag en fordybning med stukkatur. Profileret hovedgesims. Heltag med 2 kviste.
*Bygningshistorie:* Opførelsen af forhuset påbegyndtes i 1798 af murermester M. Bälckow og afsluttedes 1799 for skomager Martin Steenhusen. Over begge kældernedgange var oprindelig konsolbårne dækplader. Butiksindretning i kælderen siden opførelsen. Kvadrefugningen af 1. etage er antagelig af nyere dato. Facadens oliemaling omtales første gang i 1849.

KOMPAGNISTRÆDE 18
Matr. nr. 69, Snarens kvarter
Hjørnebygning:
Fredet i klasse B

*Beskrivelse:* Grundmuret *hjørnebygning* i 3 fag mod Kompagnistræde, 1 skråt hjørnefag og 8 fag mod Knabrostræde, kælder og 3 etager. I hjørnefaget en nedgang med konsolbåren dækplade over. Facaden pudset glat og malet gul. Mellem 3. og 4. etage mod Kompagnistræde en fordybning med stukkatur, ligeledes i de 6 midterste fag mod Knabrostræde. Hovedgesims med sparrehoveder. Heltag med 6 kviste.
*Bygningshistorie:* Hjørneejendommen er opført i 1797 af murermester Andreas Hallander. Butiksindretning i smigfaget fra opførelsen. Pudsning af facaden omtales første gang i 1857, oliemaling i 1871.

KOMPAGNISTRÆDE 19

Se Knabrostræde 19.

KOMPAGNISTRÆDE 20/
KNABROSTRÆDE 18
Matr. nr. 70, Snarens kvarter
Fredet i klasse B

*Beskrivelse:* Kompagnistræde 20: Grundmuret *forhus* i 5 fag, kælder og 3 etager. I 2 fag en gennemkørsel med halvrundt vindue over. Facaden pudset glat og malet lysegrå. Over 1. etage en kordongesims. Hovedgesims med sparrehoveder. Tegltag med 3 kviste. Mod gården 4 fag, gulkalket. Til venstre i gården et grundmuret *trappehus* i 2 fag, 3 etager. Grundmuret *sidehus* stødende op til trappehuset, 3 fag, hvoraf det ene er blændet i 2. og 3. etage, resten af bygningen går bag baghuset. 3 etager. Grundmuret *baghus* i 7 fag og 1 smigfag, 3 etager, over 4 fag dog 4 etager, på de andre 4 fag er mansardetage. Knabrostræde 18: *Grundmuret bygning* i 4 fag, hvoraf 1 er blændet i 1. etage, kælder og 4 etager. Mod gården gavlkvist over 1 fag. Facaden er pudset glat og malet lysegrå. Profileret hovedgesims, tegltag. Grundmuret *hjørnebygning* i 7 fag mod Kompagnistræde, et skråt hjørnefag og 4 fag mod Knabrostræde, kælder og 3 etager. Kælder og 1. etage indrettet til butik. Facaden pudset og malet lysegrå. De 5 midterste fag mod Kompagnistræde i en fordybning. Over 1. etage en kordongesims. I 1. og 2. etages hjørnefag indfatning omkring vinduerne, i 2. etage tillige konsolbåren trekantsfronton over, under vinduet balustre. Mod Kompagnistræde i 2. etage indfatninger omkring yderfagenes vinduer, derover konsolbåren segmentsfronton, under vinduerne fordybninger. Under de 5 midterste fag vinduer i 2. etage et bånd. Mellem 2. og 3. etage i de 3 midterste fag mod Kompagnistræde og de 2 midterste mod Knabrostræde en fordybning med stukkatur. Hovedgesims med sparrehoveder. Tegltag med 7 kviste. Alle bygninger er gulkalkede mod gården og med tegltage.
*Bygningshistorie:* Kompagnistræde 20: Alle bygningerne er opført i 1796 for bygger Andr. Lalle. Bortset fra baghuset – der mellem 1797–1829 forhøjedes med 1 etage med halvtag (mansard over de øvrige fag) over 4 fag – står husene i det væsentlige som ved opførelsen. Knabrostræde 18: Forhuset er opført i 1796 som bryghusbygning. Forhøjet med 1 etage mellem 1797–1829. I 1860'erne indrettedes bageri i 1. etage. Hjørnehuset, der har samme opførelsesår som de øvrige bygninger – står i det væsentlige som i 1796.

KOMPAGNISTRÆDE 21/
HJ. AF KNABROSTRÆDE
Matr. nr. 50, Snarens kvarter
Fredet i klasse B

*Beskrivelse:* Grundmuret *hjørnebygning* i 4 fag mod Knabrostræde og 10 fag mod Kompagnistræde, kælder og 2 etager med en gavlkvist over de 4 midterste fag mod Kompagnistræde. Mod Kompagnistræde i 1 fag i 2. etage en karnap. Under karnappen en konsol. Facaden er i kælderen pudset glat og malet hvid, resten malet lysegråt. Profileret hovedgesims, der brydes af gavlkvisten. Skifertag med 4 kviste. Mod gården 5 fag med gavlkvist over 3 fag med trekantsfronton. Gulkalket. Grundmuret *forhus* mod Knabrostræde i 3 fag, 3 etager. I 1. etage en butik med indgang og et stort vindue. Gennemkørsel. Facaden malet lysegrå. Profileret hovedgesims. Skifertag med 2 kviste. Mod gården glatpudset, gulkalket. *Sidebygning* til venstre i gården i 4 almindelige og 1 stort fag, 4 etager. Fordybninger under alle vinduer i 2.–4. etage. Glatpudset, gulkalket med 2 kviste. *Baghus* i 7 fag. 2 etager og kælder. Mansardskifertag. Glatpudset, gulkalket.
*Bygningshistorie:* Alle bygningerne i dette kompleks er opført omkring 1730 af murermester Lars Erichsen og tømrermester Olle Nicolaisen for brygger Otto Lerche. Det egentlige »hjørnehus« bestod i 1745 af 4 fag til Kompagnistræde og 3 fag til Knabrostræde (der udgjorde husets gavl) med en frontispice over 2 fag. De øvrige 6 fag i Kompagnistræde – der ligeledes havde kvist over 2 fag – udgjorde »hovedgården«, hvortil var indkørsel af port på 2 fag. Endelig udgjorde de resterende 4 fag i Knabrostræde et sidehus til »hjørnehuset«. I slutningen af 1800-tallet synes de forskellige bygninger at være indpasset i et hele. Bortset fra karnappen mod Kompagnistræde – der er påsat i 1904 – synes bygningskomplekset kun at have undergået få forandringer. Sidehuset i gården havde oprindelig en kvist over 3 fag, som fjernedes mellem 1880 og 1896. Baghuset er væsentligt ombygget mellem 1849 og 1852, hvor det bl. a. forhøjedes med 1½ alen samt fik en anden faginddeling.

KOMPAGNISTRÆDE 22
Matr. nr. 71, Snarens kvarter
Forhus: Fredet i klasse B

*Beskrivelse:* Grundmuret *forhus* i 7 fag, kælder og 3 etager. Kælderen indrettet til butik. I det ene yderfag en port, i det andet en tilsvarende portbue. De 5 midterste fag i en fordybning. Facaden pudset glat og malet lysegul. Over 1. etage en kordongesims. Under alle vinduerne sålbænke. Mellem 2. og 3. etage i de 5 midterste fag en fordybning. Profileret hovedgesims. 4 kviste. Mod gården glatpudset og malet lysegul.
*Bygningshistorie:* Forhuset er opført 1797–98 for pakhusskriver og brygger David C. E. Wulff. Der har oprindelig været butiksindretning i kælderen. En konsolbåren dækplade over kældernedgangen fjernedes omkring 1850. I 1897 blev facaden pudset samt forsynet med de nuværende trukne bånd og indfatninger, samtidig blev huset oliemalet.

KOMPAGNISTRÆDE 23
Matr. nr. 49, Snarens kvarter
Forhus: Fredet i klasse B

*Beskrivelse: Bindingsværksforhus* i 8 fag, kælder og 3 etager. Kælderen indrettet til butik. Fra gaden en kældernedgang samt en gennemkørsel i 2 fag med halvrundt vindue over. Mansardtag med tegl. 4 kviste.
*Bygningshistorie:* Forhuset er opført i 1734 for grovsmed Thomas Sørensen i 2 etager med kvist over 4 fag. Forhøjet med en etage og mansard mellem 1739 til 1762. Antagelig har der været en forstueindgang ved siden af porten. Facaden oliemalet fra 1867.

KOMPAGNISTRÆDE 24
Matr. nr. 72, Snarens kvarter

*Beskrivelse:* Grundmuret *forhus* i 5 fag, hvoraf endefagene er bredere end de øvrige, kælder og 4 etager. Gennemkørsel med halvrundt vindue over. Facaden pudset glat, kælderen malet gul, resten hvidt. Over 1. etage en kordongesims. Omkring 2. og 3. etages vinduer i de store fag indfatninger og sålbænke, i 2. etage tillige gesimser. Mellem 2. og 3. etage i 3 fag en fordybning. Profileret hovedgesims. Mansard med skifer med en stor og 2 almindelige kviste.
*Bygningshistorie:* Forhuset er opført 1797–98 for tømrersvend David Pipper. Forhøjet med en etage i 1849 (mod gården en fabriksetage). Samtidig blev facaden pudset og oliemalet.

KOMPAGNISTRÆDE 25
Matr. nr. 32 B, Snarens kvarter
Forhus: Fredet i klasse B

*Beskrivelse:* Grundmuret *forhus* i 6 fag, kælder og 4 etager. Kælder og 1. etage indrettet til butik. 1. etage malet mørkegrå, de øvrige etager mørkerøde. Over 1. etage en kordongesims med en hvidmalet frise under. Vinduerne i 2. etage mangler poste og sprosser. Hovedgesims med sparrehoveder. Tegltag med 4 kviste.
*Bygningshistorie:* Forhuset er opført i 1730'erne. I slutningen af 1700-tallet var det på 3 etager med kvist over 2 fag. Forhøjet med 1 etage i 1837, fra samme tidspunkt stammer den nuværende facadeudsmykning. En port i 2 fag erstattedes mellem 1879 og 1892 af den nuværende forstueindgang.

KOMPAGNISTRÆDE 26

Se Rådhusstræde 7.

KOMPAGNISTRÆDE 28–30

Se Rådhusstræde 6.

KOMPAGNISTRÆDE 29
Matr. nr. 48, Snarens kvarter
Fredet i klasse B

*Beskrivelse:* Grundmuret *forhus* i 4 fag, kælder og 4 etager. Facaden i blankstensmur, kælder og 1. etage malet lysegrå, resten gult. Over 1. etage en kordongesims. Hovedgesims med sparrehoveder. Tegltag med 2 brede kviste. Til højre i gården et grundmuret *sidehus* i 4 fag, hvoraf 1 smigfag. Kælder og 4 etager. Blankstensmur. Profileret hovedgesims.
*Bygningshistorie:* Såvel for- som sidehus er opført i 1831 for malermester P. S. Wørmer. Siden opførelsen ingen væsentlige ændringer i det ydre.

KOMPAGNISTRÆDE 31
Matr. nr. 47, Snarens kvarter
Fredet i klasse B

*Beskrivelse:* Grundmuret *forhus* i 4 fag, kælder og 4 etager. Facaden pudset glat, kælderen beklædt med hvide kakler, de øvrige etager malet grå. Kordongesims. Hovedgesims med sparrehoveder. Tegltag. Til venstre i gården et grundmuret *sidehus* i 3 fag, 3 etager. Glatpudset og gulkalket.
*Bygningshistorie:* Forhuset er opført 1734 for glarmester Jacob Petersen som en 3 etages bygning med kvist over 2 fag. Forhøjet med 1 etage mod gaden ved en ombygning i 1844. Samtidig forsynedes facaden med et bånd under 2. etages vinduer samt hovedgesims med tandsnit. Butiksindretning i kælderen første gang i 1876. Sidehuset til venstre i gården er formentlig opført samtidig med forhuset. 1. etage grundmuret mellem 1783 og 89, mens de øvrige etager først blev omsat i grundmur i løbet af 1900-tallet (indtil 1876). Bortset herfra ingen større ændringer.

KOMPAGNISTRÆDE 32
Matr. nr. 121, Vester kvarter
Forhus: Fredet i klasse B

*Beskrivelse: Forhus* på 8 grundmurede fag, hvoraf endefagene er bredere end de øvrige, kælder og 4 etager. Facaden står i blanke sten. I 1. etage indkørsel i et endefag, hvorover et halvrundt vindue. I 1. og 2. etage er under de 6 midterste fag en gennemgående sålbænk. Endefagene derimod har sålbænke med konsoller og indfatninger. Over 2. etages vinduer en frise med gipsudsmykning. Hovedgesims. Tegltag med 6 kviste.
*Bygningshistorie:* Forhuset er opført i 1799 for forpagter Frederich Borschenius. Bygningen var oprindelig på 3 etager, men blev i 1846 forhøjet til 4 etager. Kvaderfugningen i kælderetagen fjernet omkring århundredskiftet.

KOMPAGNISTRÆDE 33

Se Rådhusstræde 9.

KOMPAGNISTRÆDE 37
Matr. nr. 144, Vester kvarter

*Beskrivelse: Forhus* på 7 grundmurede fag, kælder og 4 etager. Facaden er i 1. etage pudset i kvadre, delvis dækket af butiksskiltning, resten glat. Kordongesims med rosetter. Under 4. etages vinduer et bånd. Hovedgesims, tegltag.
*Bygningshistorie:* Forhuset er opført 1847 for grosserer Wulff Philip Heyman.



*Kronprinsessegade 15, Meyns pavilloner. (Fot. 1945)*

Siden opførelsen ingen væsentlige ændringer i bygningens ydre, bortset fra butiksindretningen i 1. etage. Den nuværende bygning indeholder muligvis bygningsdele i bagsiden, der stammer fra en 2-etages bindingsværksbygning fra omkring 1700.

KOMPAGNISTRÆDE 39

Se Vandkunsten 8.

KOMPAGNISTRÆDE 41
Matr. nr. 142, Vester kvarter

*Beskrivelse: Forhus* på 8 grundmurede fag, 3 etager. Facaden pudset, delvis dækket af skiltning i 1. etage. Kordongesims over 1. etage. Mansardtag, dækket med tegl; i den nederste del 4 kviste.
*Bygningshistorie:* Forhuset er formentlig opført omkring 1700 i bindingsværk. For- og bagsiden grundmuredes mellem 1719 og 1748. Mellem 1748 og 1778 forhøjedes bygningen med 1 etage samt forsynedes med mansardtag.

KOMPAGNISTRÆDE 43/
GÅSEGADE 1
Matr. nr. 150 A, Vester kvarter
Hjørnebygning:
Fredet i klasse B

*Beskrivelse:* Grundmuret *hjørnehus* med 6 fag til Kompagnistræde, 1 skråt hjørne og 3 fag til Gåsegade, 3 etager. Facaden er i 1. etage pudset i kvadre, resten glat, hvidmalet. Fra Kompagnistræde er indgang til 1. etage i en tidligere indkørsel. Herover kordongesims med gipsornamenter. Under 2. etages vinduer et bånd og sålbænke med konsoller. Vinduerne i 2. og 3. etage er med indfatninger og i 2. etage er disse forsynet med »slutsten« i puds. Profileret hovedgesims. Tegltag med 6 kviste. Bagsiden gulkalket. Mod Gåsegade et grundmuret *forhus* på 5 fag, 2 etager med gavlkvist over 1 fag. Samtlige vinduer uden sprosser og poste. Facaden vandskuret. Heltag med tegl.
*Bygningshistorie:* Hjørnehuset er opført 1805–06 for Joh. Frid. Foltmar. Den nuværende facadedekoration med bånd, indfatninger og fugning stammer fra en ombygning af ejendommen 1897–98. Forhuset til Gåsegade er ligeledes opført i 1805–06 for Foltmar. Kvisten til gaden påførtes huset i 1810. Huset ombyggedes flere gange i 1800-tallet (væsentlige facadeændringer i 1897), men dets nuværende udseende er resultatet af en restaurering i 1964, som blev foretaget efter en brand i ejendommen.

KONGENS HAVE
Matr. nr. 496
Sankt Annæ vester kvarter
Pavillonerne fredet i klasse A
Muren mod Sølvgade
fredet i klasse A

*Bygningshistorie:* »Meyns Pavilloner« er opført 1803–04 efter tegning af hofbygmester Peter Meyn. Da Gothersgade udvidedes 1929 flyttedes de 2 pavilloner på hjørnet et stykke tilbage.
»Herkulespavillonen« er opstået ved en ombygning af et gammelt lysthus i 1773 ved hofarkitekt C. F. Harsdorff. Statuerne er udført af florentineren Baratta, relieefferne af J. Wiedewelt.
Siden 1730'erne har haven været indhegnet af en mur mod Sølvgade.

KONGENS NYTORV 1
Matr. nr. 271, Øster kvarter
»Charlottenborg«
Slottet: Fredet i klasse A

*Bygningshistorie:* Palæet er opført 1672–82 for Ulrik Frederik Gyldenløve. Tegninger til palæet er formentlig udført af Ewert Janssen og Lambert van Haven.




*Kongens Nytorv 4/Bredgade, »Thotts Palæ«. (Fot. 1909)*

KONGENS NYTORV 2

Se Bredgade 2.

KONGENS NYTORV 3–5
Matr. nr. 269, Øster kvarter
»Harsdorffs Hus«
Bygningskomplekset:
Fredet i klasse A

*Bygningshistorie:* Bygningen er opført 1779–80 af hofbygmester C. F. Harsdorff.

KONGENS NYTORV 4
Matr. nr. 368
Sankt Annæ øster kvarter
»Thotts Palæ«

*Bygningshistorie:* Opført 1683–86 for Niels Juel. Den nordre sidefløj er opført 1699–1703. Ved en ombygning i 1760'erne erstattedes en oprindelig trefagskvist mod torvet af den nuværende trekantsfronton, pilastrene forsynedes med de korintiske kapitæler og facaden fik sandstensguirlander og balustrade. Samtidig med denne ombygning opførtes den buede fløj i gården.

KONGENS NYTORV 16
Matr. nr. 211
Sankt Annæ øster kvarter

*Beskrivelse:* Grundmuret *forhus* i 6 fag, 4 etager. 1 etage indrettet til butik. Facaden pudset glat og malet blå. På hver side af yderfagene i 1. etage er lisener. Kordongesimsen er forsynet med sparrehoveder. I 2. og 3. etage er murpiller, kvaderfugede. Under 4. etage en gesims, hvorpå der hviler 7 lisener. Sålbænke i 3. og 4. etage. Konsolbåren hovedgesims. Mansardtag med skifer, heri 3 kviste.
*Bygningshistorie:* Forhuset er opført 1745 for glarmester Valentin Stackenschneider. Det var da på 3 etager med kvist over 4 fag. Forsiden af grundmur, resten bindingsværk. Bygningen forhøjedes med 1 etage plus mansardetage i 1844. Samtidig omsattes den ene gavl i grundmur. Facaden – der oprindelig kun var smykket med kordongesims og sålbænke – blev ændret såvel i 1844 som i 1855. Dets nuværende udseende er dog stort set fra 1889, hvor bl.a. 1. etage udvidedes på kælderens bekostning.

KONGENS NYTORV 17/
LILLE KONGENSGADE 1
Matr. nr. 428, Øster kvarter

*Beskrivelse:* Grundmuret *hjørnehus* i 5 uregelmæssige fag til Kongens Nytorv, 2 fag til Lille Kongensgade. 1. etage kvaderfuget; en »kolonade« gennembrudt i nordlige yderfag; kordongesims. I 2.–3. etage indfatninger om vinduerne med gesimser og



*Kongens Nytorv 3–5, »Harsdorffs hus«. (Fot. 1959)*

zirater. Bånd under 4. etages vinduer samt mellem disses overkant. Hovedgesims med sparrehoveder. Facaden er pudset og malet grå, hvidmalede bånd og indfatninger. Heltag med skifer, heri 4 kviste. *Forhus* til Lille Kongensgade: 4 fag, grundmur, 4 etager. Facaden er dekoreret som hjørnehuset, dog med enklere vinduesindfatninger. Skifertag.
*Bygningshistorie:* Hjørnebygningen er opført 1856–57 af arkitekt H. C. Stilling, påbegyndt for Jeremias Mini, fuldendt for Stephen à Porta. Oprindelig var der smigfag på hjørnet. En strimmel af hele anlægget mod Lille Kongensgade blev skåret af i 1960 og en kolonade brudt igennem i 1. etage.

KONGENS NYTORV 18
Matr. nr. 212 A
Sankt Annæ øster kvarter
»Lihmes gård«
Forhuset: Fredet i klasse B

*Beskrivelse:* Grundmuret *forhus* i 5 fag, 4 etager. Midtrisalit over 3 fag, yderfagene store. I 1. etage butik. I det ene yderfag en gennemkørsel med indfatning omkring og et løvehoved over, det andet yderfag af tilsvarende udseende blot med vindue i. Facaden er glatpudset i 1. etage, over den profilerede kordongesims med tandsnit står facaden i blankmur. Overfacaden er forsynet med vinduesindfatninger i yderfagene, ud for 2. etage 2 knægtbårne altaner. Mellem 2. og 3. etage er i hvert yderfag en medaillon og i midterfagene en fordybning med relief. Under 3. etages vinduer et gennemgående bånd. I 3. og 4. etage ligger yderfagene hver i en blænding. Mellem 3. og 4. etage er i risalitten en fordybning med indskrift. Profileret hovedgesims. Mansardtag med skifer og 3 kviste.
*Bygningshistorie:* Forhuset er opført i 1768 af arkitekt Hans Næss for brændevinsbrænder Christian Lihme. Mod gaden var oprindelig 5 tagvinduer, hvis rammer var »ziret« med billedhuggerarbejde. Bygningen var yderligere forsynet med forgyldte vaser, og udenfor tagværket »4 hele corposer« malet perlemorsfarvet. Portbuer, kordongesims, kampfere og sålbænke af sandsten.

KONGENS NYTORV 19/
LILLE KONGENSGADE 2–4

*Beskrivelse:* Grundmuret *hjørnebygning* – Kongens Nytorv 19/Lille Kongensgade 2 – i 5 fag til Kongens Nytorv og 4 fag til Lille Kongensgade; kælder og 4 etager. De

Matr. nr. 4, Øster kvarter
Hjørnebygning:
Fredet i klasse B

3 fag til Kongens Nytorv nærmest nr. 21 er fremspringende og i kælder og 1. etage forsynet med bosserede pilastre. Kælderrestauration med nedgang fra begge gader, hvorover konsolbårne dækplader. Hovedindgang fra Kongens Nytorv med sandstensindfatning, vindue over. Til Kongens Nytorv følgende facadeudsmykning: Over 1. etage kordongesims. Vinduerne i 2.–4. etage er i blændinger, der i fremspringet er på 1 fag, i yderfagene på 2 fag. Under vinduerne i fremspringet er sålbænke, der i 2. og 3. etage har konsoller. Facaden er malet grå med hvide blændinger og grå sålbænke. Profileret hovedgesims. *Forhuset* Lille Kongensgade 4: 9 fag, grundmur, kælder og 3 etager med kvist over 3 midterfag, der er fremspringende. Facaden er pudset og malet gul. 2 kældernedgange til restauration. Hovedindgang midt i huset med indfatning og dækplade, malet gråt. Profileret, gråmalet hovedgesims over yderfagene. Mansardtag med tegl, heri 4 kviste.
*Bygningshistorie:* Hjørnebygningen er opført 1767 for grovsmed Michael Nitze. Denne bygning dannede sammen med Kongens Nytorv 21 oprindelig en sammenhængende 11-fags facade. De 7 midterfag var fremspringende og i 4 etager med altan, de 2 yderfag var på 3 etager; denne facadehelhed blev brudt 1843 ved ombygning af Kongens Nytorv 21 (se dette). 1802 forhøjedes yderfagene til 4 etager til torvet, i 1846 blev også bagsiden i 4 etager, samtidig blev 1. etage udsmykket med murede kvadre. Fra 1866 sandstensdækplader over de 2 oprindelige kældernedgange (til vinkælder). Pudsning og oliemaling af facaden omtales første gang 1866. Forhuset til Lille Kongensgade er opført samtidig.

KONGENS NYTORV 21/
LILLE KONGENSGADE 6
Matr. nr. 5, Øster kvarter
Altaner og vinduesgitre:
Fredet i klasse B

*Beskrivelse: Forhus* til Kongens Nytorv, 6 uregelmæssige fag, grundmur. 4 etager. Butik i 1. etage; port midt i huset flankeret af joniske søjler med en pyramideopbygning. Over 1. etage kordongesims, i dobbeltfaget (nærmest nr. 19) konsolbåren altan med smedejernsgitter, lignende gitter for vinduerne i modsatte yderfag. I 2.–4. etage er de 3 midterfag fremspringende. Indfatninger om yderfagenes vinduer i disse etager; i 3. etage desuden smedejernsgitter for disse vinduer. I fremspringet er 3. etages vinduer i blændinger, fordybninger under vinduerne i 4. etage i fremspringet og yderfagene mod vest, herunder desuden fordybning over 2 fag. Bånd over dobbeltfaget i 3. etage. Facaden, der er pudset og malet gullig med hvide fordybninger, vinduesindfatninger, kordongesims m.v., er desuden forsynet med stukkaturarbejde. Hovedgesims med sparrehoveder. Tegltag med 5 kviste. *Forhus* til Lille Kongensgade: 4 fag grundmur, 4 etager med kvist over alle 4 fag, heri et vindue. Facaden malet mørkeblå. Butik i 1. etage; hovedindgang, hvorover segmentsfronton; herover kordongesims. Tegltag.
*Bygningshistorie:* Forhuset til Kongens Nytorv er opført 1767 for grovsmed Michael Nitze. Nr. 19 og nr. 21 dannede oprindelig en sammenhængende 11-fags facade. De 7 midterfag var fremspringende og i 4 etager, hvorover en altan, yderfagene var i 3 etager. Midterfaget (det nuværende yderfag nærmest nr. 19) var dobbelt med port med bue og indfatning, herover en altan med gitterværk (der stadig findes). 1795 var fremspringet kvaderfuget. 1807 blev yderfagene forhøjet til 4 etager. 1843 er der sket en ombygning, så fremspringet nu kun er over 3 fag (rester af facadefremspringet over dobbeltfaget ses stadig i båndet over 3. etage), hvorved facadehelheden med naboen blev brudt. 1854 blev porten flyttet fra sin oprindelige placering under altanen i dobbeltfaget til sin nuværende plads midt i huset. 1892 blev facaden ændret ved arkitekt V. Dahlerup til sit nuværende udseende. Forhuset til Lille Kongensgade er opført før 1720 for kleinsmed Ulrich Grab i 3 etager; 1. og 2. etage i 3 fag grundmur, 3. etage i 4 fag bindingsværk, gavltrekant. Forhøjet til 4 etager omkring 1770. Facaden samtidig grundmuret.

KONGENS NYTORV 24
Matr. nr. 215
Sankt Annæ øster kvarter

*Beskrivelse:* Grundmuret *hjørnebygning* i 7 fag mod Kongens Nytorv og 9 fag mod Store Kongensgade. 4 etager. 1. etage optaget af butikker. Under kordongesimsen er facaden glatpudset, overfacaden står i blankstensmur med lisener i stor orden mod gaderne. Under vinduerne i overfacaden er sålbænke. Hovedgesims. Heltag med tegl, heri 8 kviste.
*Bygningshistorie:* Hjørnehuset er opført 1738–39 for urtekræmmer Pouel Mangaard Lynge. Det var da forsynet med gipsornamenterede frontons over de 3 midterste fremspringende fag til hver gade. Disse fjernet i 1853, hvor bygningen forhøjedes med 1 etage. De kannelerede lisener omtales først i 1802. Butiksindretning i kælderen fra samme tidspunkt. 1. etages nuværende udseende stammer fra dette århundrede.

KRONPRINSENSGADE 1
Matr. nr. 28, Købmager kvarter

*Beskrivelse:* Grundmuret *hjørnehus* med kælder og 3 etager, inddelt i 5 fag til Kronprinsensgade, 1 skråt hjørnefag og 3 fag til Købmagergade. Facaden er pudset og hvidmalet. Butiksindretning i 1. etage. Port over 2 fag i Kronprinsensgades endefag. Over 1. etage en kordongesims. Vinduerne i 2. etage er uden sprosser og poste, og under de 3 midterste fag en gesims. Til begge gader er der mellem 2. og




*Kronprinsensgade 7, 5, 3 og 1. (Fot. 1942)*

3. etages 3 midterfag en frise à la grecque. I det skrå hjørnefag er der over vinduerne konsolbåren fronton og balkon. Over den murede hovedgesims mansardtag med 8 kviste.
*Bygningshistorie:* Hjørnehuset er opført 1795 for justitsråd H. Frisch. Bortset fra mansardtaget, der er fra dette århundrede, ingen væsentlige ændringer i bygningens ydre siden opførelsen. Facadens oliemaling omtales første gang i 1826.

KRONPRINSENSGADE 2
Matr. nr. 40, Vester kvarter

*Beskrivelse:* Grundmuret *hjørnehus* med kælder og 5 etager, inddelt i 8 fag mod Kronprinsensgade, 1 hjørnefag og 6 fag mod Købmagergade. Facaden pudset og rødmalet. Butiksindretning i 1. og 2. etage. Kordongesims. Fra kordongesimsen er 4 fag til begge gader i forlæg, der fører op til en muret kvist. Over 3. etages vinduer i fremspringet et bånd. Over 5. etages vinduer en muret hovedgesims med sparrehoveder – denne fortsætter i fremspringet som et bånd under vinduerne. Teglklædt mansardtag med 3 kviste.
*Bygningshistorie:* Opført 1785 af bygmester Johan P. Boye Junge og grosserer Christian Hansen. Bortset fra butiksindretningen i 1. og 2. etage ingen væsentlige ændringer i bygningens ydre siden opførelsen.

KRONPRINSENSGADE 3
Matr. nr. 29
Købmager kvarter

*Beskrivelse:* Grundmuret *forhus* på 5 fag, kælder og 4 etager. Facaden er pudset og hvidmalet. Butiksindretning i 1. etage. Over 1. etage en kordongesims. 2. etages vinduer er sprossesløse, og under vinduerne i 3. og 4. etage er sålbænke. Muret hovedgesims, skiferklædt mansardtag med 2 kviste. Bagsiden malet gul.
*Bygningshistorie:* Opført mellem 1785 og 1791 for justitsråd H. Frisch. Facaden havde oprindelig følgende udsmykning: over 1. etages vinduer en kordongesims af bornholmersten, over 2. etages vinduer en fordybning på 3 fag, hvori var stukkaturarbejde, over 3. etages vinduer et muret bånd over 3 fag. Facaden ændret i dette århundrede.

KRONPRINSENSGADE 4
Matr. nr. 38
Købmager kvarter

*Beskrivelse:* Grundmuret *forhus* på 5 fag og 5 etager. Facaden pudset og hvidmalet. Butiksindretning i 1. etage. Over 1. etage en kordongesims. Over 4. etages 3 midterste fag en frise. Muret hovedgesims, derover skiferklædt mansardtag med 3 kviste. Bagsiden malet grå.
*Bygningshistorie:* Opført 1785 af bygmester Johan P. Boye Junge og grosserer Chr. Hansen. Ingen væsentlige ændringer siden opførelsen bortset fra facademalingen, der omtales første gang i 1886.

KRONPRINSENSGADE 5
Matr. nr. 30
Købmager kvarter
Forhus: fredet i klasse B

*Beskrivelse:* Grundmuret *forhus* på 7 fag, kælder og 4 etager. Facaden pudset. Butiksindretning i 1. etage. Port over 2 fag. Over 1. etage en kordongesims. Facadens 3 midterste fag går ud i et forlæg. Under 2. etages vinduer i forlægget er en svær konsolbåren gesims. I 2. og 3. etage er forlægget udsmykket med kannelerede pila-

stre. Under 4. etages vinduer en frise, som i forlægget er ornamenteret. Muret hovedgesims med sparrehoveder, derover teglklædt heltag med 2 kviste.
*Bygningshistorie:* Opført 1803–05 af bygmester C. C. Martens. Før 1866 blev facaden pudset og malet. Tagkvistene blev opsat i 1890'erne.

KRONPRINSENSGADE 6
Matr. nr. 38
Købmager kvarter

*Beskrivelse:* Grundmuret *forhus* på 7 fag, kælder og 5 etager. Facaden pudset og hvidmalet. Butiksindretning i 1. og 2. etage. Port over 2 fag med vindue over. Over 2. etage en kordongesims. Under de 3 midterste vinduer i 3. og 4. etage er sålbænke. Over muret hovedgesims teglklædt heltag med 3 kviste.
*Bygningshistorie:* Opført 1791 for assessor Friderich Horn i 3 etager. 1836 blev huset forhøjet med 1 etage. I 1897 blev kælder og 1. etage ombygget, således at der fremkom endnu 1 etage. Tagbelægningen var oprindelig glaserede sten. Facadens oliemaling omtales første gang i 1866.

KRONPRINSENSGADE 7
Matr. nr. 31
Købmager kvarter
Forhus: Fredet i klasse B

*Beskrivelse:* Grundmuret *forhus* på 5 fag, kælder og 2 etager med mezzanin. Facaden pudset og hvidmalet. Butiksindretning i 1. etage og indgang i midterfaget. Facaden i 1. etage kvaderfuget og blåmalet. Om indgangen pilastre, over disse en dækplade med tandsnit og trekantsfrontoner. Over 1. etage en kordongesims. Over 2. etage muret, hvidmalet hovedgesims. Teglklædt heltag med 3 kviste.
*Bygningshistorie:* Opført for De forenede Frimurerloger 1805–07 af arkitekt Peder Fries. Oprindelig havde hovedgesimsen sparrehoveder (fjernet 1857). Facaden pudset og oliemalet i 1869.

KRONPRINSENSGADE 8
Matr. nr. 37
Købmager kvarter

*Beskrivelse:* Grundmuret *forhus* på 5 fag, kælder og 4 etager. Facaden pudset og hvidmalet. Butiksindretning i 1. etage og port i et fag. Kordongesims over 1. etage. Vinduerne i 2. og 3. etage er indfattede, over vinduerne i 2. etage er fordakninger. Under vinduerne i 3. etage sålbænke. Muret hovedgesims med tandsnit, derover teglklædt mansardtag med 5 kviste.
*Bygningshistorie:* Opført 1794 af Joh. Chr. Frid. Gandil. Siden opførelsen ingen væsentlige ændringer.

KRONPRINSENSGADE 9
Matr. nr. 32,
Købmager kvarter

*Beskrivelse:* Grundmuret *forhus* på 7 fag, kælder og 3 etager. Facaden pudset og malet lyseblå. Butiksindretning i kælder og 1. etage. Port over 2 fag med indgang til 1. etage. Over 1. etage en kordongesims. De 3 midterste fag går ud i et forlæg. Under vinduerne i 2. etage er sålbænke, i forlægget en gesims. Mellem 2. og 3. etages vinduer i forlægget en frise à la grecque. Over hvidmalet hovedgesims med sparrehoveder teglklædt heltag med 4 kviste. Bagsiden er lysmalet.
*Bygningshistorie:* Opført 1801 for Søren Fr. Brøndsted. Siden opførelsen ingen væsentlige ændringer bortset fra facademalingen, der omtales første gang i 1877.

KRONPRINSENSGADE 10
Matr. nr. 36
Købmager kvarter

*Beskrivelse:* Grundmuret *forhus* på 5 fag med kælder og 4 etager. Facaden pudset og malet gul. Butiksindretning i 1. etage. Over 1. etage en kordongesims. Vinduerne i 2. etage er uden sprosser og poste. Over 4. etages vinduer en profileret hovedgesims. Heltag med 3 kviste, hvor den midterste er bredere end de 2 yderste.
*Bygningshistorie:* Opført 1795 for Hans Bruun. 1805–08 blev den oprindelige port på 2 fag sløjfet, og huset blev oliemalet. I slutningen af forrige århundrede blev kælder- og stueetagernes omfang ændret.

KRONPRINSENSGADE 11
Matr. nr. 33
Købmager kvarter

*Beskrivelse:* Grundmuret *forhus* på 5 fag, kælder og 5 etager. Facaden pudset. Butiksindretning i 1. etage. Indgangen og vinduerne i 1. og 2. etage er med smal hvid indramning. Under 3. etage en bred gesims. Over hovedgesimsen teglklædt mansardtag med 2 kviste.
*Bygningshistorie:* Opført 1785 af bygmester Joh. P. Boye Junge. Tagbelægningen var oprindelig blåglaserede sten.

KRONPRINSENSGADE 12
Matr. nr. 35
Købmager kvarter

*Beskrivelse:* Grundmuret *forhus* på 5 fag, kælder og 4 etager. Facaden pudset. Butiksindretning i 1. etage, hvis facade er dækket af skiltning. Over 1. etage en kordongesims. Mellem 2. og 3. etage en ornamenteret frise over 3 fag. Over muret hovedgesims teglklædt heltag med 3 kviste.
*Bygningshistorie:* Forhuset er opført 1796 for lærredshandler Gregers Christensen. Underetagen var ved opførelsen refendfuget, i øvrigt ingen væsentlige ændringer.

KRONPRINSENSGADE 13

Se Pilestræde 37.

KRONPRINSENSGADE 14
Matr. nr. 34
Købmager kvarter

*Beskrivelse:* Grundmuret *forhus* på 7 fag, kælder og 4 etager, muret kvistetage over 3 fag. Facaden pudset og malet. Butiksindretning i 1. og 2. etage. Facaden i 1. og 2. etage er flisebeklædt, og de store sprosseløse vinduer i 2. etage følger ikke fag-inddelingen. Over 2. etage en kraftig gesims, over denne går de 3 fag, der fører op

til kvisten, ud i et forlæg. Over 4. etage en profileret hovedgesims, der i forlægget erstattes af et bredt bånd. Skiferklædt mansardtag med 2 kviste.
*Bygningshistorie:* Opført 1792 for Claude Terveaux og Pierre H. Picard. Huset var oprindeligt på 5 etager, men omkring 1900 blev de 3 nederste etager omdannet til 2 etager.

KRONPRINSENSGADE 16

Se Pilestræde 35.

KRONPRINSESSEGADE
Meyn's pavilloner

Se Kongens Have.

KRONPRINSESSEGADE 2/
GOTHERSGADE 58
Matr. nr. 1
Sankt Annæ vester kvarter
Forhuset: Fredet i klasse A

*Beskrivelse:* Grundmuret *hjørnebygning* i 7 fag mod Kronprinsessegade, smigfag og 5 fag mod Gothersgade, kælder og 3 etager. Port til begge gader med halvrundt vindue over samt siderisalit i 1 fag. De fremspringende partier i underfacaden er refendfuget, facaden i øvrigt glatpudset, alt hvidmalet. Facaden over kordongesimsen er forsynet med vinduesindfatninger i de fremspringende partier, i 2. etage tillige konsolbårne trekantsfrontoner, hjørnefaget dog med segmentsfronton; i de tilbagetrukne partier et vandret bånd under 2. etages vinduer og en fordybning med frise mellem 2. og 3. etage. Over 3. etage et profileret bånd. Profileret hovedgesims. Heltag med skifer, heri 6 kviste.
*Bygningshistorie:* Hjørnehuset er opført 1801 for skibsbygmester Lars Larsen. Under gesimsen har været konsoller, som er midlertidig nedtaget. Portindkørslen flyttet fra Gothersgade til Kronprinsessegade i 1892.

KRONPRINSESSEGADE 6
Matr. nr. 385
Sankt Annæ vester kvarter
Forhus, sidehus og mellembygning: Fredet i klasse B

*Beskrivelse:* Grundmuret *forhus* i 5 fag, kælder og 4 etager. Gennemkørsel i et yderfag med halvrundt vindue over, herom indfatning med dækplade over og under denne en inskription. Facaden er kvaderpudset i kælderen, glatpudset i de øvrige etager. Facaden er forsynet med et bånd under 1. etage, kordongesims og gennemgående bånd under 4. etage. Vinduerne er forsynet med indfatninger, i 2.–3. etage tillige fordakninger. I 4. etage er anbragt 4 lisener mellem vinduerne. Profileret hovedgesims. Fladt tag. Grundmuret *sidehus* inddelt i 4 fag samt 3 smigfag, kælder og 3 etager. Facaden pudset glat. Profileret hovedgesims. Skifertag. Grundmuret *tværhus* i 3 fag, kælder og 3 etager. 1 gennemkørsel. Facaden glatpudset. Profileret hovedgesims. Skifertag.
*Bygningshistorie:* Forhuset er opført 1803–04 af murermester J. M. Quist og var oprindelig på 3 etager. Facadeudsmykningen stammer fra 1850'erne. Den øverste etage er fra 1906. Facaden oliemalet i 1860'erne, mens kvaderpudsningen stammer fra omkring 1880. Inskriptionen opsat omkring 1867. Side- og tværhus er opført samtidig med forhuset.

KRONPRINSESSEGADE 8
Matr. nr. 386
Sankt Annæ vester kvarter
For- og sidehus samt baghusets facade mod forgården:
Fredet i klasse B

*Beskrivelse:* Grundmuret *forhus* i 6 fag, kælder og 4 etager. I et yderfag gennemkørsel med halvrundt vindue over og indfatning omkring. Facaden er refendfuget og gulmalet under, glatpudset over kordongesimsen. Mellem 2. og 3. etage er i de 4 midterste fag en fordybning med en frise. Hovedgesims. Heltag med tegl, heri 4 kviste. Grundmuret *sidehus* i 5 fag samt 1 smigfag, kælder og 4 etager. Facaden pudset glat. Profileret hovedgesims. Grundmuret *baghus* i 5 fag, kælder og 4 etager. 1 gennemkørsel. Facaden pudset glat. Profileret hovedgesims.
*Bygningshistorie:* For-, side- og baghus er opført 1803–04 for Jerimias og Jacob Henriques. Bortset fra at sidehusets faginddeling er blevet ændret fra 6 til 7 i 1906, er der ikke sket væsentlige ændringer siden opførelsen. Gadefacaden oliemalet siden 1840'erne.

KRONPRINSESSE-
GADE 10–12
Matr. nr. 387
Sankt Annæ vester kvarter
Fredet i klasse B

*Beskrivelse:* Kronprinsessegade 10: Grundmuret *forhus* i 5 fag, kælder og 4 etager. I kælderen butiksvinduer. Underfacaden er refendfuget og malet mørkegrå, overfacaden glatpudset og lysegrå. Kordongesims. Sålbænke i 3. og 4. etage. Hovedgesims. Heltag med tegl, heri 3 brede kviste. Grundmuret *sidehus* på 5 fag plus smigfag, kælder og 4 etager. Facaden er pudset. Fladt halvtag. Kronprinsessegade 12: Grundmuret *forhus* i 5 fag, kælder og 4 etager. Samme højde som nr. 10. I 2 fag en gennemkørsel med halvrundt vindue over. Facadeudsmykning og behandling som nr. 10. Heltag med tegl, heri 3 kviste. Grundmuret *sidehus* på 3 fag samt smigfag, kælder og 4 etager. Facaden pudset. I forlængelse af dette et grundmuret *sidehus* i 2 fag, kælder og 4 etager. Facaden pudset. Halvtag med 2 kviste.
*Bygningshistorie:* For- og sidehus i nr. 10 er opført 1803–04, i nr. 12 1805–06, begge af murermester J. M. Quist. Ingen væsentlige ændringer siden opførelsen. Facadebehandlingen med puds og oliemaling stammer henholdsvis fra begyndelsen af 1870'erne og 1880'erne. I nr. 12 var overfacaden dog indtil dette århundrede i blankmur.

KRONPRINSESSEGADE 14
Matr. nr. 389
Sankt Annæ vester kvarter
For-, side- og mellembygning:
Fredet i klasse B

*Beskrivelse:* Grundmuret *forhus* i 5 fag, kælder og 4 etager. I et yderfag en gennemkørsel. Underfacaden er kvaderpudset og malet grå, medens facaden over kordongesimsen står i blankmur. Overfacaden er udsmykket med sandstensindfatninger om vinduerne i 2. etages yderfag. Hovedgesims. Heltag med tegl, heri 3 kviste. Grundmuret *sidehus* i 4 fag samt 3 smigfag, kælder og 4 etager. Facaden glatpudset. Profileret hovedgesims. Grundmuret *mellembygning* i 3 fag, kælder og 4 etager. Gennemkørsel. Facaden pudset glat. Profileret hovedgesims.
*Bygningshistorie:* For-, sidehus og mellembygning er opført 1805–06 af murermester J. M. Quist. Kvaderpudsningen af 1. etage, vinduesindfatningerne i 2. etages midterfag og i 3. og 4. etage er tilføjet facaden mellem 1872 og 1884. Samtidig oliemaledes underfacaden, mens overfacaden blot var pudset.

KRONPRINSESSEGADE 16
Matr. nr. 390
Sankt Annæ vester kvarter
For- og sidehus:
Fredet i klasse B

*Beskrivelse:* Grundmuret *forhus* i 5 fag, kælder og 4 etager samt mansardetage. I kælderen en butik. Underfacaden kvaderpudset, overfacaden glatpudset, alt malet hvidt. Facaden udsmykket med kordongesims, gennemgående bånd under 4. etage, fordybning i 3 fag mellem 2. og 3. etage, sålbænke, indfatning om 2. og 3. etages yderfag med henholdsvis trekantsfronton og fordakning over. I 4. etage er anbragt 6 lisener mellem vinduerne. Profileret hovedgesims med tandsnit. Skiferbelagt mansardtag med 3 kviste. Grundmuret *sidehus* i 5 fag samt et smigfag, 5 etager. Facaden pudset glat i 1. etage. Ud for 2 fag i 4. etage en karnap. Hovedgesims, tegltag.
*Bygningshistorie:* For- og sidehus er opført i 1807 af murermester J. M. Quist. Facadedekorationen er fra 1870'erne og mansardtaget fra begyndelsen af dette århundrede (mellem 1902–08). Facadens oliemaling omtales første gang i 1898.

KRONPRINSESSEGADE 18
Matr. nr. 391
Sankt Annæ vester kvarter
For- og sidehus og
den dermed sammenbyggede
mellembygning:
Fredet i klasse B

*Beskrivelse:* Grundmuret *forhus* i 5 fag, kælder og 4 etager. Gennemkørsel i et yderfag. Underfacaden kvaderpudset, overfacaden glatpudset, alt malet hvidt. Overfacadens vinduer er forsynet med indfatninger, i 2. og 3. etage tillige fordakninger; i 2. etage under hvert vindue en fordybning med gipsornamenter. Under 4. etages vinduer et gennemgående bånd. Profileret hovedgesims. Heltag med tegl, heri 4 kviste. Grunmuret *sidehus* i 4 fag samt 3 smigfag, kælder og 4 etager. Facaden pudset glat. Profileret hovedgesims. Grundmuret *mellembygning* i 3 fag, kælder og 4 etager. I gennemkørsel. Facaden glatpudset. Profileret hovedgesims. Tegltag. I forlængelse heraf endnu en grundmuret *mellembygning* i 2 store fag: 2 etager. Facaden glatpudset, småsprossede vinduer. Mansardtag med tegl, heri 1 bred kvist.
*Bygningshistorie:* For-, sidehus og mellembygninger er opført 1807–13 af murermester J. M. Quist. Facadedekorationen stammer fra perioden 1857–77. Facadens puds og oliemaling omtales første gang i 1903. Dog blev underfacaden kvaderfuget og malet ved ombygningen mellem 1857 og 77.

KRONPRINSESSEGADE 20
Matr. nr. 392
Sankt Annæ vester kvarter
Fredet i klasse B

*Beskrivelse:* Grundmuret *forhus* i 7 fag, kælder og 3 etager. Siderisalitter på 1 fag. I kælderen butikker. I det ene yderfag en gennemkørsel med dækplade over. Facaden står i blankmur. I midterpartiet er et gennemgående bånd under 1. etages vinduer. I yderfagene er i 1. etage vinduesindfatninger og herover konsolbårne trekantsfrontoner, fra den ene er udgang til en balkon, der dannes af dækpladen over gennemkørslen. I 2. etage er over hvert af de 5 midterste vinduer en halvrund fordybning med ornamentik. Omkring yderfagene i samme etage er kvaderpudsning. Profileret hovedgesims med konsoller. Mansardtag med skifer, 7 kviste. Til venstre i gården et grundmuret *sidehus* sammenbygget med forhuset, inddelt i 2 fag og 1 smigfag, kælder og 3 etager. Facaden glatpudset i kælderen, herover et bånd. Hovedgesims. I forlængelse heraf et grundmuret *sidehus*, kælder og 4 etager. Hovedgesims. Bagest i gården et grundmuret *sidehus* i 1 etage og mansardetage. Mansardhalvtag med tegl, 3 kviste. Grundmuret *baghus* i 9 fag, 2 etager samt kvist over 3 fag. Facaden pudset glat. Mansardtag med tegl, 3 kviste.
*Bygningshistorie:* Forhuset og sidehusene til venstre i gården er opført 1805–06 af murermester A. Hallander og arkitekt Rawert. Over hovedgesimsen på forhuset var oprindelig en attika, som fjernedes i midten af forrige århundrede. Facademalingen i 1. etage omtales første gang i 1889.

KRONPRINSESSE-
GADE 22–24
Matr. nr. 393
Sankt Annæ vester kvarter
Forhusene: Fredet i klasse B

*Beskrivelse:* nr. 22: Grundmuret *forhus* i 5 fag, hvoraf yderfagene store, kælder og 4 etager. Gennemkørsel med halvrundt vindue over i det ene yderfag. Facaden overalt glatpudset og gråmalet. Over den profilerede kordongesims ligger de 3 midterste fag lidt tilbagetrukket, i disse fag et sammenhængende bånd under 2. etages vinduer. I 2. etages yderfag er kvaderpudsning omkring vinduerne, herover trekantsfrontoner, under disse vinduer er anbragt balustre i en fordybning. I 3. og 4. etages yderfag vinduesindfatninger. Profileret hovedgesims med sparrehoveder. Heltag med tegl, heri 3 kviste. Nr. 24: Grundmuret *forhus* i 4 fag, kælder og 4 etager. Facaden er glatpudset og hvidmalet samt forsynet med profileret kordon-

gesims og profileret, konsolbåren hovedgesims. Heltag med tegl, heri 2 kviste.
*Bygningshistorie:* Begge forhuse er opført 1807–08 af murermester A. C. Wilcken på murermester Andreas Hallanders vegne. Siden opførelsen ingen væsentlige ændringer. Facaderne oliemaledes første gang omkring 1862.

KRONPRINSESSEGADE 26
Matr. nr. 394
Sankt Annæ vester kvarter
Forhuset og sidehus på 13 fag:
Fredet i klasse B

*Beskrivelse:* Grundmuret *forhus* i 5 fag, kælder og 3 etager. I det ene yderfag en gennemkørsel med halvrundt vindue over, i det andet yderfag en tilsvarende blænding, hvori kældernedgang. Den hvidmalede facade er kvaderpudset under og glatpudset over kordongesimsen, der er forsynet med frise. Under hvert vindue i 2. etage er en fordybning med balustre. Indfatninger omkring 2. etages vinduer, i yderfagene tillige konsolbårne trekantsfrontoner. Mellem 2. og 3. etage i 3 fag en fordybning med frise. Under 3. etages vinduer sålbænke, der danner sammenhængende bånd i de 3 midterste fag. Profileret hovedgesims med tandsnit. Heltag med tegl, heri 3 kviste. Grundmuret *sidehus* i 8 fag, kælder og 3 etager. Facaden glatpudset. Profileret hovedgesims. I forlængelse heraf endnu et grundmuret *sidehus* i 5 fag; 5 etager. Facaden glatpudset. Profileret hovedgesims.
*Bygningshistorie:* For- og sidehusene er opført 1805–06 af arkitekt J. H. Rawert. Forhusets jernbalkon er fra perioden 1884–93. Facadens puds og oliemaling omtales første gang i 1884.

KRONPRINSESSEGADE 28
Matr. nr. 395
Sankt Annæ vester kvarter
Forhuset: Fredet i klasse B

*Beskrivelse:* Grundmuret *forhus* i 5 fag, kælder og 4 etager samt mansardetage. Facaden under kordongesimsen er kvaderfuget, overfacaden glatpudset; alt hvidmalet. I 2. og 3. etage er indfatninger og fordakninger, i 3. etage sålbænke; under 4. etage et gennemgående bånd. Hovedgesims med tandsnit. Mansardtag med skifer.
*Bygningshistorie:* Forhuset er opført 1805–06 af arkitekt J. H. Rawert. Den nuværende facadeudsmykning stammer fra omkring 1880. Mansardtaget er fra 1899.

KRONPRINSESSEGADE 30
Matr. nr. 396
Sankt Annæ vester kvarter
For- og sidehus:
Fredet i klasse B

*Beskrivelse:* Grundmuret *forhus* i 6 fag, kælder og 3 etager. I det ene yderfag en gennemkørsel med halvrundt vindue over. Facaden står i røde sten og er forsynet med kordongesims og sålbænke, der er sammenhængende i de 4 midterste fag i overfacaden. Hovedgesims med konsoller. Heltag med tegl, heri 1 kvist. Grundmuret *sidehus* på 6 fag, kælder og 3 etager. Over indgangen en trekantsfronton. Profileret hovedgesims. Fladt tag. I forlængelse af dette et grundmuret *sidehus* på 6 uregelmæssige fag, 6 etager. Fladt tag. Begge facader gulmalede.
*Bygningshistorie:* For- og sidehuse er opført 1806–07 af arkitekt, professor J. H. Rawert for kommandørkaptajn J. C. Krieger. Facaden blev omkring midten af forrige århundrede ændret, men er i dette århundrede ført tilbage til sin oprindelige skikkelse.

KRONPRINSESSEGADE 32
Matr. nr. 397
Sankt Annæ vester kvarter
Forhuset: Fredet i klasse B

*Beskrivelse:* Grundmuret *forhus* i 5 fag, kælder og 4 etager. Siderisalitter på 1 fag. I det ene yderfag en gennemkørsel. Facaden glatpudset, siderisalitterne dog kvaderpudsede i underfacaden og 4. etage, alt malet gulligt. Kordongesims. Sålbænke i 2. og 3. etage, der er sammenhængende i midterpartiet, og en gennemgående gesims under 4. etages vinduer. I de 3 midterste fag mellem 2. og 3. etage en fordybning. Vinduesindfatninger i 2. og 3. etage samt i midterpartiet i 4. etage. I 2. etages yderfag tillige konsolbårne fordakninger og under vinduerne fordybninger med balustre. Hovedgesims med konsoller. Heltag med tegl, 5 kviste.
*Bygningshistorie:* Forhuset er opført 1804–05 af murermester J. D. Bachhausen. I perioden 1870–84 tilføjedes til bagsiden en halvrund trappebygning. Omkring 1870 undergik facaden en del ændringer, bl. a. blev den oliemalet.

KRONPRINSESSEGADE 34
Matr. nr. 398
Sankt Annæ vester kvarter
For- og sidehus:
Fredet i klasse B

*Beskrivelse:* Grundmuret *forhus* i 6 fag, 5 etager. Facaden glatpudset, under kordongesimsen malet grå, over denne hvidmalet. Mellem 2. og 3. etage i de 4 midterste fag en fordybning med frise. Hovedgesims med tandsnit. Heltag med tegl, heri 3 kviste. Tilstødende grundmuret *sidehus* på 2 fag samt et smigfag, 5 etager.
*Bygningshistorie:* For- og sidehus er opført 1805–06 for Carl Maij. Siden opførelsen ingen væsentlige ændringer, bortset fra facademalingen, der omtales første gang i 1867.

KRONPRINSESSEGADE 36
Matr. nr. 399
Sankt Annæ vester kvarter
Fredet i klasse B

*Beskrivelse:* Grundmuret *forhus* i 6 fag, kælder og 3 etager samt kvist over 2 fag. Facaden er glatpudset og hvidmalet. Mellem kordongesimsen og et gennemgående bånd under 2. etages vinduer er anbragt en inskription i en lille fordybning. Under de 4 midterste fag i 3. etage et sammenhængende bånd. Over 3. etage et profileret bånd. Profileret hovedgesims med tandsnit, brudt af kvisten, der afsluttes af en tilsvarende gesims. Teglbelagt mansardtag med 2 kviste. Grundmuret *sidehus* i 11 fag, kælder og 3 etager samt mansardetage. Facaden pudset glat og malet. Profileret hovedgesims. Bagerst i gården et grundmuret *pakhus* i 3 fag, 4 etager med gavlkvist. Facaden glatpudset og malet. Profileret hovedgesims. Heltag med tegl.




*Kronprinsessegade 38, 36, 34 osv. /Dronningens Tværgade. (Fot. 1962)*

*Bygningshistorie:* For- og sidehus er opført 1824–25 af murermester T. A. Blom. Kvisten og mansardtaget på forhuset er opsat i dette årundrede. I 1824 omtales gadefacaden som glat afpudset, oliemalet fra 1866. Baghuset er opført 1820 for ovenfornævnte.

KRONPRINSESSEGADE 38/
DRONNINGENS
TVÆRGADE 63
Matr. nr. 400
Sankt Annæ vester kvarter
Fredet i klasse B

*Beskrivelse:* Grundmuret *hjørnebygning* i 5 fag mod hver gade, samt et skråt – lidt tilbagetrukket – hjørnefag; kælder og 4 etager. Kælderen indrettet til butik. Underfacaden er refend-fuget, hjørnefaget og facaden over kordongesimsen er glatpudset. Mod Kronprinsessegade en altan ud for 2 fag i 4. etage. Profileret hovedgesims. Heltag med tegl, heri 6 kviste.
*Bygningshistorie:* Hjørnehuset er opført 1805–06 for madam Blom og sønner. Facademalingen omtales første gang 1854. Altanen til Kronprinsessegade stammer fra dette århundrede.

KRONPRINSESSEGADE 40/
DRONNINGENS
TVÆRGADE 60
Matr. nr. 401 C
Sankt Annæ vester kvarter
Fredet i klasse B

*Beskrivelse:* Grundmuret *hjørnebygning* i 5 fag mod Kronprinsessegade, smigfag og 7 fag mod Dronningens Tværgade, kælder og 4 etager. I kælderen butik. Facaden glatpudset og hvidmalet. Profileret hovedgesims. Mansardtag.
*Bygningshistorie:* Hjørnehuset er opført 1811 af murermester Thomas A. Blom. Facademalingen omtales første gang i 1840. Mansardkonstruktionen fra dette århundrede.

KRONPRINSESSEGADE 42
Matr. nr. 401 D
Sankt Annæ vester kvarter
For- og sidehus:
Fredet i klasse B

*Beskrivelse:* Grundmuret *forhus* i 6 fag, kælder og 4 etager. I kælderen butik. Facaden er glatpudset i kælderen og kvaderpudset i 1. etage, i øvrigt malet grå. Overfacaden rødmalet. Over kælderen en gesims, i 1. etage er vinduesindfatninger og knægtbårne sålbænke, kordongesimsen er profileret og forsynet med tandsnit. Profileret hovedgesims. Taget teglklædt mansard med 8 kviste. Til venstre i gården et grundmuret *sidehus* på 1 dobbelt og 2 enkelte fag, 5 etager. Halvtag.
*Bygningshistorie:* For- og sidehus er opført 1815–16 af murermester Th. A. Blom. Omkring 1865 blev 1. etage glat afpudset, omkring 1885 blev samme etage kvaderpudset og forsynet med bånd. Overfacaden oliemalet i dette århundrede.

KRONPRINSESSEGADE 44
Matr. nr. 402
Sankt Annæ vester kvarter
Forhuset: Fredet i klasse B

*Beskrivelse:* Grundmuret *forhus* i 6 fag, kælder og 5 etager. I kælderen butik. I det ene yderfag en gennemkørsel med vindue over. Facaden kvaderpudset i 1. etage og glatpudset over kordongesimsen, malet grå. Blændinger under vinduerne i 1. og 2. etage; vinduesindfatninger og sålbænke i 2.–4. etage, i yderfagene tillige fordakninger. Under 5. etages vinduer et gennemgående bånd. Profileret hovedgesims med konsoller. Teglklædt heltag.
*Bygningshistorie:* Forhuset er opført 1804–05 af tømrermester Peder Christian Sabroe og – senere – hans enke Catrina Margrethe Sabroe. Oprindelig var underfacaden kvaderfuget, derover en kordongesims. Over 2. etages vinduer en fordybning i 4 fag. Den nuværende facadeudsmykning stammer fra 1847, hvilket år bygningen også forhøjedes med 1 etage. Facademalingen omtales første gang i 1868.

KRONPRINSESSEGADE 46
Matr. nr. 404
Sankt Annæ vester kvarter
Forhuset: Fredet i klasse B

*Beskrivelse:* Grundmuret *forhus* i 5 fag, kælder og 4 etager. Kælderen er indrettet til butik. Siderisalitter. Underfacadens midterfag refend-fuget, den øvrige facade står i blankmur. Facaden er forsynet med kordongesims og profileret hovedgesims. Heltag med tegl.
*Bygningshistorie:* Forhuset er opført 1805–06 af murermester Andreas Hallander og arkitekt J. H. Rawert for staten som kaserne (sammen med nr. 46 B–D). Huset havde oprindelig en gennemkørsel, som fjernedes i perioden 1850–70.

KRONPRINSESSE-
GADE 46 B–D
Matr. nr. 405
Sankt Annæ vester kvarter
»Artillerikasernen«
Forhuset og tilstødende gårdlænge samt portpiller mod Kronprinsessegade:
Fredet i klasse A

*Beskrivelse:* Grundmuret *forhus* i 11 fag, 5 etager. Midtrisalit på 3 fag. Størstedelen af facaden står i blankmur, midtrisalitten i underetagen er kvaderfuget, størstedelen af 1. etage malet grå. Over 2. etage et gennemgående bånd. Over midtrisalitten en frontispice. Heltag med tegl, helvalm i begge ender, 3 kviste. På hver side heraf en *port* med kvaderfugede portpiller. I gården en grundmuret *bygning* i forbindelse med forhuset i 17 fag, 5 etager. Facaden glatpudset og forsynet med kordongesims. Hovedgesims. Heltag med tegl.
*Bygningshistorie:* For- og tilstødende sidehus er opført 1803 af murermester Philip Lange som kaserne for Sjællandske Infanteriregiment. Portene ved bygningens ender er fra samme tid, omend ombygget flere gange.

KRONPRINSESSE-
GADE 48–50
Matr. nr. 658
Sankt Annæ vester kvarter
Fredet i klasse B

*Beskrivelse:* Nr. 48: Grundmuret *forhus* i 5 fag, 5 etager. Facaden glatpudset og malet gul, samt forsynet med gennemgående bånd under 3. etages vinduer. Hovedgesims. Teglklædt heltag, 4 kviste. Nr. 50: Grundmuret *forhus* i 4 fag, kælder og 4 etager. Facaden pudset glat og grønmalet samt forsynet med kordon- og hovedgesims. Heltag beklædt med tegl, 3 kviste.
*Bygningshistorie:* Nr. 48: Forhuset er opført 1807 af murermester Jens Dahl. Båndene under 3. etages vinduer omtales først i begyndelsen af 1840'erne. Facaden oliemalet 1859. Nr. 50: Forhuset er opført i 1806 af murermester Jens Dahl, og var da kun smykket med en kordongesims. I begyndelsen af 1840'erne forsynedes facaden med en frise under kordongesimsen, der dog allerede synes forsvundet i 1850-erne, hvor facaden pudsedes og oliemaledes. Bygningen er forkortet med 1 fag efter 1953.

KRYSTALGADE 1

Se Store Kannikestræde 2.

KRYSTALGADE 2
Matr. nr. 77, Klædebo kvarter

*Beskrivelse:* En grundmuret *hjørnebygning* i 10 fag mod Krystalgade, et rundt hjørnefag og 4 fag mod Købmagergade. Kælder og 5 etager. I kælder og 1. etage store butiksvinduer. Facaden over kordongesimsen er glatpudset og hvidmalet. Mod Købmagergade er mellem 3. og 4. etage en fordybning i 3 fag. Under 3. etages vindue i hjørnefaget en sålbænk. 2. etages vinduer mangler sprosser og poste. Hovedgesims med sparrehoveder. Heltag med tegl, heri 1 alm. og 4 brede kviste.
*Bygningshistorie:* Bygningen er opført 1808 for snedker Johan Wilhelm Benthien som 2 bygninger: Et hjørnehus i 4 fag mod Købmagergade, et rundt hjørnefag og 5 fag mod Krystalgade, samt et forhus i 8 fag mod Krystalgade. Bygningerne var oprindelig rustikpudsede i 1. etage og udsmykket med kordongesims, sandstenssålbænke under 2. etages vinduer samt hovedgesims, der i hjørnebygningen var forsynet med sparrehoveder og i forhuset med tandsnit. I hjørnebygningen var indfatninger omkring 2 opgange til 1. etage og over disse, såvel som over en kældernedgang, var konsolbårne dækplader. I forhuset var oprindelig en gennemkørsel i 2 fag. Fordybningen mod Købmagergade stammer fra perioden 1837–57. Mellem 1857 og 67 nyopførtes facaderne mod Krystalgade med den nuværende fagindddeling, dog var kælder og 1. etage i hjørnebygningen i 5 fag; samtidig reuceredes gennemkørslen til en gennemgående forstue i 1 fag.

KRYSTALGADE 3
Matr. nr. 50, Klædebo kvarter

*Beskrivelse:* Grundmuret *forhus* i 9 fag, kælder og 4 etager. 1. etage er indrettet til butik. I 3 fag en gennemkørsel med halvrundt vindue over og kvaderpudsning omkring. Facaden er iøvrigt glatpudset og malet mørkegrå under kordongesimsen,

lysegul over denne. Mellem 2. og 3. etage i de 5 midterste fag et vandret bånd med gipsornamenter. Profileret hovedgesims. Heltag med tegl og 2 kviste.
*Bygningshistorie:* Bygningen er opført 1808–09 for skildrer Chr. Fr. Wohlert. Oprindelig var der 3 murede bånd over 3. etages vinduer; disse fjernedes mellem 1852 og 1867. Facaden oliemalet fra 1852.

KRYSTALGADE 4
Matr. nr. 76, Klædebo kvarter

*Beskrivelse:* Grundmuret *forhus* i 6 fag, kælder og 3 etager. Kælderen er indrettet til butik. De 4 midterste fag er trukket lidt tilbage. Underfacaden er kvaderpudset og hvidmalet, facaden over kordongesimsen glatpudset. Omkring vinduerne i 1. etages yderfag er indfatninger og under vinduerne løber et bånd. Under 1. etages vinduer i det tilbagetrukne parti et vandret bånd. Profileret hovedgesims. Heltag med 5 kviste.
*Bygningshistorie:* Bygningen er opført 1813 for snedker Johan Wilhelm Benthien. Facaden var oprindelig vandskuret og hovedgesimsen forsynet med tandsnit, desuden var der murede sålbænke under 2. etages vinduer, samt en gennemkørsel i 1 fag. Mellem 1877 og 1904 er 1. etage blevet kvaderpudset og forsynet med bånd. Gennemkørselen synes først at være fjernet i dette århundrede. Facadens oliemaling omtales første gang i 1877.

KRYSTALGADE 5
Matr. nr. 51, Klædebo kvarter

*Beskrivelse:* Grundmuret *forhus* i 3 almindelige og 1 stort fag, kælder og 4 etager. Butik i kælder og 1. etage. I det store fag en gennemkørsel med vindue over. 1. etage pudset i kvadre og malet grå, facaden over kordongesimsen pudset glat og malet gul. Omkring vinduerne i 2. og 3. etage er indfatninger med fordakninger, under hvert vindue i 2. etage en fordybning og under 4. etages vinduer et gennemgående bånd. Hovedgesims med sparrehoveder. Heltag med skifer. Bagsiden, der kun er i 3 etager, består af mur- og bindingsværk, hvor murværket er glatpudset og gulkalket, træværket malet brunt.
*Bygningshistorie:* Bygningen er opført mellem 1730 og 1740 for studiosus Sebastian Lier, som en 3 etages bygning med frontispice. Mellem 1830 og 57 blev 1. etage pudset glat. 1857–58 forhøjedes bygningen med en etage mod gaden og facaden forsynedes med kordongesims. Den øvrige facadeudsmykning er fra tiden 1858–73.

KRYSTALGADE 6
Matr. nr. 75, Klædebo kvarter
Hjørnebygning:
Fredet i klasse B

*Beskrivelse:* Grundmuret *hjørnebygning* i 6 fag mod Krystalgade, 1 rundt hjørnefag og 4 fag mod Peder Hvidtfeldsstræde; kælder og 4 etager. Butik i kælderen, hvortil i hjørnefaget en nedgang, der ligesom opgangen til 1. etage fra Krystalgade er forsynet med indfatning og konsolbåren dækplade. Underfacaden er kvaderpudset og hvidmalet, medens overfacaden står i blankmur med hamborgfugning. Over 1. etage kordongesims med frise. Sålbænke under alle vinduer i overfacaden. Hovedgesims med tandsnit og gipsornamenter. Heltag med sorte glaserede sten, heri 4 kviste.
*Bygningshistorie:* Bygningen er opført 1834–35 for murermester Gotlieb Nicolai Sibbern som en hjørnebygning i 6 fag mod Krystalgade, 1 hjørnefag og 3 fag mod Peder Hvidtfeldsstræde, samt et forhus mod Peder Hvidtfeldsstræde i 1 fag. Bygningerne er ikke ændret væsentligt siden opførelsen.

KRYSTALGADE 7
Matr. nr. 52 A
Klædebo kvarter

*Beskrivelse:* Grundmuret *forhus* i 5 fag; kælder og 4 etager. Fra gaden en indgang til en butik. Kordongesimsen er malet mørkebrun og facaden derover er pudset glat og malet cremefarvet. Hovedgesims. Heltag med tegl, heri 2 brede kviste.
*Bygningshistorie:* Bygningen er opført mellem 1730 og 43 (ejer 1743: professor Hans Kisbye). 1743 var bygningen i 3 etager med en gennemgående gavlkvist over 3 fag, facaden var grundmuret medens gavle og bagside bestod af murværk. Omkring 1820 omsattes bagsiden i grundmur. Mellem 1845 og 59 påbyggedes 4. etage for skræder P. W. Petersen og samtidig blev facaden kvaderpudset i 1. etage og forsynet med kordongesims. Efter butikkens indretning i dette århundrede er kælderen ikke længere synlig fra gaden.

KRYSTALGADE 8

Se Peder Hvidtfeldsstræde 1.

KRYSTALGADE 9
Matr. nr. 53, Klædebo kvarter

*Beskrivelse:* Grundmuret *forhus* i 5 fag; kælder og 4 etager. Butik i kælderen. I 2 fag en gennemkørsel med halvrundt vindue over. Facaden glatpudset og hvidmalet. Under de 3 midterste fag i 2. og 3. etage knægtbårne sålbænke, mellem disse etager i de samme 3 fag en fordybning med gipsornament; mellem 3. og 4. etage i de samme 3 fag et bånd. Profileret hovedgesims. Mansardtag med skifer på den nederste del og tegl på den øverste, heri 4 kviste.
*Bygningshistorie:* Bygningen er opført 1786 for kleinsmedemester Ole Jensen. Dækpladen over kældernedgangen er oprindelig, den øvrige facadeudsmykning er kommet til 1812. Facadens oliemaling omtales første gang i 1846.

KRYSTALGADE 10
Matr. nr. 73, Klædebo kvarter

*Beskrivelse:* Grundmuret *forhus* i 5 fag, hvoraf yderfagene er bredere end de øvrige fag. Kælder og 4 etager. Facaden i kælder og 1. etage dækket af skilte, der også delvis dækker kordongesimsen; overfacaden glatpudset. Omkring vinduerne i 2. og 3. etage indfatninger, i 2. etage tillige fordakninger, der er sammenhængende i de 3 midterste fag. Under 3. og 4. etages vinduer gennemgående bånd. Hovedgesims med sparrehoveder. Mansardtag med skifer, heri 3 kviste.
*Bygningshistorie:* Bygningen er opført 1810 for grosserer Schuerning som en 2-etages bygning med gavlkvist over 3 fag og heltag; facaden var malet med oliefarve og bagsiden med limfarve, og der var konsolbåren dækplade af træ over en kældernedgang. 1847 påbyggedes de 2 øverste etager, hvorved bygningen fik sit nuværende udseende; facadeudsmykningen er ligeledes fra 1847. Butikken i kælderen indrettedes omkring 1900.

KRYSTALGADE 11
Matr. nr. 54, Klædebo kvarter

*Beskrivelse:* Grundmuret *forhus* i 5 fag, hvoraf yderfagene er store; kælder og 4 etager, samt fabriksetage over 3 fag. I det ene yderfag en gennemkørsel med halvrundt vindue over. Facaden i kælderen dækket af skilte, i de øvrige etager glatpudset og hvidmalet. Under 1. etages vinduer sålbænke. Profileret hovedgesims. Mansardtag med tegl og en kvist på hver side af fabriksetagen.
*Bygningshistorie:* Forhuset er opført mellem 1730 og 35 for tømrersvend Antonni Eissen. Bygningen var oprindelig i 2 etager med kvist over 3 fag, grundmuret i kælder og facade. Dette hus forhøjedes før 1766 med 1 etage og mellem 1775 og 88 blev endnu en etage påbygget, stadig med kvist over 3 fag. Samtidig grundmuredes bagsiden og mansardtaget blev belagt med blik, der udskiftedes med kobber før 1800. Det nuværende tegltag er antagelig fra dette århundrede. Der har været butik i kælderen fra 1790'erne.

KRYSTALGADE 12
Matr. nr. 71, Klædebo kvarter
Synagogen
Fredet i klasse A

*Beskrivelse:* Grundmuret *basilikabygning* med næsten kvadratisk grundplan. Endepartierne, uden vinduer, springer lidt frem foran det øvrige. I bygningens østlige side er 2 indgange, den ene centralt placeret i et fremspring i muren og forsynet med indfatning og konsolbåren dækplade, herover et vindue med indfatning og fordakning. Bygningen er opført af gule sten og er vandskuret. Bygningen er forsynet med vinduer i 2 »etager«, hvoraf de nederste er høje og har indfatninger og fordakninger; i den nederste række er 3 vinduer, i den øverste 7. Under den nederste række vinduer et gennemgående bånd og under den øverste række i fordybningen ligeledes et bånd. Hovedgesims. Fladt tag. Vest for denne bygning en *tilbygning* i 1 fag, 1 etage. Over indgangen, der er forsynet med indfatning, er i en fordybning en indskrift på hebraisk. Konsolbåren hovedgesims.
*Bygningshistorie:* Bygningen er opført 1830–33 af arkitekt G. F. Hetsch for den jødiske menighed i København. Tilbygningen mod vest stammer fra en ombygning foretaget 1885 af arkitekterne F. L. Levy og Ove Petersen. Bygningen restaureredes 1958 af arkitekt Henning Meyer.

KRYSTALGADE 16

Se Fiolstræde 20.

KRYSTALGADE 19
Matr. nr. 58, Klædebo kvarter

*Beskrivelse:* Grundmuret *forhus* i 5 fag; kælder og 4 etager: Fra gaden en opgang til en butik i 1. etage. Underfacaden er pudset i kvadre og malet mørkegrå; over kordongesimsen er facaden pudset glat og malet lysegrå. Vinduerne i 2. og 3. etage er forsynet med indfatninger og fordakninger; under 4. etages vinduer et gennemgåede bånd. Al facadeudsmykning er malet mørkegrå. Profileret hovedgesims. Mansardtag med skifer og 5 kviste.
*Bygningshistorie:* Bygningen er opført 1853 for mægler Schmidt og var da udsmykket med en frise under kordongesimsen. Frisen er sandsynligvis fjernet ved indretningen af den nuværende butik; denne ændring, der har fundet sted omkring midten af dette århundrede, har tillige bevirket at kælderen ikke længere er synlig fra gaden.

KRYSTALGADE 21
Matr. nr. 59, Klædebo kvarter

*Beskrivelse:* Grundmuret *forhus* i 5 fag; kælder og 3 etager, samt en fabriksetage i 3 fag. kælderen og 1. etage er indrettet til butikker. Den glatpudsede facade er malet mørkegrå under og lysegrå over kordongesimsen. Facadeudsmykningen består af indfatninger omkring vinduerne i 2. etage og et vandret gennemgående bånd under 3. etages vinduer. Profileret hovedgesims med konsoller. Overfacadens udsmykning er malet mørkegrå. Heltag med tegl.
*Bygningshistorie:* Bygningen er opført 1808 for fuldmægtig ved politietaten J. H. Bremer i 2 etager, for- og bagside i grundmur, gavlene i mur- og bindingsværk. Der var gavlkvist med frontispice over 2 fag, samt en gennemkørsel i 2 fag, der dog synes at være fjernet igen før 1837. Mellem 1852 og 57 grundmuredes den ene gavl, 3. etage påbyggedes og facaden, der oprindelig stod i blankstensmur uden udsmykning, fik sit nuværende udseende.

KRYSTALGADE 23

Se Fiolstræde 18.

KRYSTALGADE 25–27
Matr. nr. 254, Klædebo kvarter
»Zoologisk museeum«

*Bygningshistorie:* Bygningen er opført 1863–69 efter tegning af arkitekt Chr. Hansen.

KULTORVET 5/PEDER HVITFELDTS STRÆDE 16
Matr. nr. 87, Klædebo kvarter

*Beskrivelse:* Grundmuret *forhus* i 4 fag mod Kultorvet, kælder og 3 etager. Butiksindretninger i kælder og 1. etage. Facaden over kordongesimsen glatpudset og grå-malet. Vinduerne i 2. etage mangler sprosser og poste. Profileret hovedgesims. Heltag med tegl og 2 kviste. Grundmuret *forhus* mod Peder Hvitfeldtsstræde i 6 fag, kælder og 3 etager. Butiksindretninger i kælder og 1. etage. Den glatpudsede facade er malet grå under og rød over kordongesimsen. Hvidmalet, profileret hovedgesims. Heltag med tegl og 2 kviste.
*Bygningshistorie:* Begge bygninger er opført 1810 for handelsmand Michel Jensen Rosing. I forhuset mod Kultorvet er kælderbutikken oprindelig, medens butiksindretningen i 1. etage stammer fra dette århundrede. Der var oprindelig konsolbåren dækplade over kældernedgangen. Facaden blev pudset glat mellem 1837 og 1857. Forhuset mod Peder Hvitfeldtsstræde havde oprindelig konsolbåren dækplade over et kældervindue, sandstensindfatning omkring opgangen til 1. etage. Facaden blev pudset mellem 1837 og 1857.

KULTORVET 7
Matr. nr. 88, Klædebo kvarter

*Beskrivelse:* Grundmuret *hjørnebygning* i 6 fag mod Kultorvet, 1 rundt hjørnefag og 4 fag mod Peder Hvidtfeldsstræde; kælder og 4 etager. Den glatpudsede facade er i kælder og 1. etage malet grøn, men delvis dækket af skilte, over kordongesimsen er facaden malet grå. Profileret hovedgesims. Heltag med tegl og 6 kviste.
*Bygningshistorie:* Bygningen er opført 1810–11 af murermester Peter Morten Quist. Mellem 1837 og 1858 er 1. etage blevet pudset i kvadre. Den nuværende butiksindretning i 1. etage er fra 1925; herefter er kælderen ikke synlig fra torvet.

KULTORVET 11/ ROSENGÅRDEN 2–4
Matr. nr. 130, Klædebo kvarter

*Beskrivelse:* Kultorvet 11: Grundmuret *forhus* i 5 fag, kælder og 4 etager. Butiksindretning i kælder og 1. etage. I 2 fag en gennemkørsel med halvrundt vindue over i en blænding. Facaden er glatpudset og hvidmalet samt forsynet med kordongesims og sålbænke under samtlige vinduer. Alle vinduer mangler sprosser og poste. Hovedgesims med sparrehoveder. Heltag med skifer og 2 kviste. Rosengården 2: Grundmuret *hjørnebygning* i 4 fag mod Rosengården, 1 skråt hjørnefag og 5 fag mod Kultorvet; kælder og 4 etager. Fra Rosengården en gennemkørsel i 1½ fag med indfatning omkring. Kælderen indrettet til butik. Facaden pudset glat og malet lysegrå. Sålbænke under vinduerne, der alle mangler sprosser og poste. Profileret hovedgesims. Skifertag med 5 kviste. Bagsiden glatpudset og gulkalket. Rosengården 4: Grundmuret *forhus* i 8 fag; kælder og 4 etager. Kælderen indrettet til butik. Facaden pudset glat og malet hvid. Profileret hovedgesims. Skifertag med 4 kviste. Bagsiden glatpudset og gulkalket.
*Bygningshistorie:* Kultorvet 11: Bygningen er opført 1815 for hørhandler Jens Peter Müller. Facaden var da rustikpudset i kælder og 1. etage, og over kordongesimsen stod den i blankstensmur med udskårne fuger. Facadens nuværende udseende med sålbænke og hovedgesims stammer fra tiden 1837–46. Det oprindelige tegltag udskiftedes i midten af dette århundrede med skifertaget. Der har fra opførelsestidspunktet været butik i kælderen, medens butikken i 1. etage er fra dette århundrede. Rosengården 2: Bygningen er opført 1822–23 for brændevinsbrænder Ole Sørensen. Facaden var oprindelig kun forsynet med hovedgesims, men mellem 1845 og 1866 fik den også kordongesims. Før 1884 pudsedes facaden glat, 1. etage dog i kvadre. Der var fra opførelsen indrettet butik i kælder og 1. etage og over henholdsvis ned- og opgangen hertil var der konsolbårne dækplader; disse dækplader fjernedes mellem 1866 og 1884, og det oprindelige tegltag udskiftedes i samme tidsrum med skifertag. Gennemkørslen såvel som facadens nuværende udseende, hvor også 1. etage er glatpudset, er fra dette århundrede. Rosengården 4: Bygningen er opført 1810 af murermester A. C. Wilcken. I en periode i 1800-tallet var der 2 kældernedgange med dækplade over.

KULTORVET 13
Matr. nr. 130, Klædebo kvarter

*Beskrivelse:* Grundmuret *forhus* i 5 fag; kælder og 4 etager. Kælder og 1. etage indrettet til butik. I 2 fag en gennemkørsel med halvrundt vindue over. Underfacaden er glatpudset, dog kvaderpudset omkring porten, og malet lysegrå; over kordongesimsen, der er forsynet med en frise, står facaden i blankstensmur med hamborgfuger. Der er murede sålbænke under 1. etages vinduer. Hovedgesims med sparrehoveder og gipsornamenter. Samtlige vinduer mangler sprosser og poste. Heltag med tegl og 3 kviste.
*Bygningshistorie:* Bygningen er opført 1834 for Nicolai Bonnesen. Før 1855 er kælder og 1. etage pudset glat. Oprindelig har der været en kældernedgang med ind-

fatning omkring og konsolbåren dækplade over, men denne synes først at være fjernet i dette århundrede ved indretningen af den nuværende butik.

KULTORVET 14/SANKT GJERTRUDSSTRÆDE 1
Matr. nr. 150, Klædebo kvarter

*Beskrivelse:* Grundmuret *hjørnebygning* i 6 fag mod Kultorvet og 3 fag mod Sankt Gjertrudsstræde; kælder og 4 etager. Butikker i kælder og 1. etage. Facaden er glatpudset og forsynet med kordongesims. Yderfagene mod Kultorvet er i 2. og 3. etage forsynet med indfatninger, i 2. etage tillige fordakninger, i 3. og 4. etage sålbænke. Profileret hovedgesims. Heltag med tegl og 5 brede kviste. Gavle og bagside er i mur- og bindingsværk. Grundmuret *forhus* i 4 fag mod Sankt Gjertrudsstræde; kælder og 4 etager. Fra gaden en nedgang til butik i kælderen. Facaden glatpudset. Profileret hovedgesims. Heltag med tegl og 2 brede kviste. Gavle og bagside er i mur- og bindingsværk. I forlængelse heraf endnu et grundmuret *forhus* i 5 fag. Facaden glatpudset. Profileret hovedgesims. Heltag med tegl og 2 brede kviste.
*Bygningshistorie:* Hjørnebygningen er opført mellem 1730 og 1734 for tømmermand Christen Sørensen som et bindingsværkshus i 2 etager med kælder under en del af bygningen og gavlkvist over 4 fag mod Kultorvet. Før 1776 er forsiden blevet omsat i grundmur, der er kommet kælder under hele bygningen og dækplade over en nedgang hertil fra Kultorvet. 1788–93 er huset blevet forhøjet til 3 etager mod gaden og 2 etager samt en mansardetage mod gården. Taget, der var afvalmet mod Sankt Gjertrudsstræde, var belagt med kobber. 1850 forhøjedes bygningen endelig til de nuværende 4 etager, ligesom facaden blev pudset og forsynet med kordongesims, fagene mod Sankt Gjertrudsstræde blændedes og taget blev belagt med tegl. Butiksetagerne er ændret stærkt i dette århundrede. Det tilstødende forhus er opført efter 1734, men før 1776 (ejer 1776 Lars Hansen Møller) som en 2-etages mur- og bindingsværksbygning i 5 fag, med en gennemkørsel og heltag. Mellem 1788 og 1793 blev forsiden omsat i grundmur og fik da den nuværende faginddeling. Samtidig forhøjedes bygningen til 4 etager mod gaden og 3 etager mod gården. 4. etage mod gården påbyggedes omkring 1850, samtidig sløjfedes gennemkørslen. Det følgende forhus mod Sankt Gjertrudsstræde er opført mellem 1776 og 1788 for hørkræmmer Lars Hansen Møller i 4 etager med vinkeltag og midtstillet gavlkvist. De 2 øverste etager mod gården bestod af 7 fag mur- og bindingsværk. Bygningen anvendtes til omkring 1800 som pakhus. 1850 forhøjedes bygningen til 5 etager. Ejendommene blev beskadiget ved bombardementet 1807, men var atter istandsat 1809.

KULTORVET 15
Matr. nr. 134, Klædebo kvarter

*Beskrivelse:* Grundmuret *forhus* i 5 fag; kælder og 4 etager. I et yderfag en indgang til 1. etage med indfatning omkring og konsolbåren trekantsfronton over. Underfacaden er pudset i kvadre og malet hvid, over kordongesimsen er facaden glatpudset og hvidmalet. Mellem 2. og 3. etage i de 3 midterste fag en fordybning med gipsornamenter, der er malet lysegrå. Hovedgesims med sparrehoveder. Heltag med tegl og 2 kviste.
*Bygningshistorie:* Bygningen er opført 1815–16 for farver Jacob Ramshardt. Facaden over kordongesimsen stod da glat afskuret med brændte langfuger, men pudsedes ca. 1870. Derudover er bygningen ikke ændret væsentligt siden opførelsen.

KULTORVET 16
Matr. nr. 149, Klædebo kvarter

*Beskrivelse:* Grundmuret *hjørnebygning* i 8 fag mod Kultorvet, et rundt hjørnefag og 5 fag mod Frederiksborggade; kælder og 4 etager samt mansardetage. Mod torvet en gennemkørsel i 1½ fag. Underfacaden er beklædt med grønne kvadre, facaden over kordongesimsen er glatpudset og hvidmalet. Indfatninger omkring vinduerne i 2. og 3. etage, i 2. etage tillige fordakninger. Under 3. og 4. etages vinduer sålbænke. Samtlige vinduer mangler sprosser og poste. Hovedgesims med konsoller. Mansardtag med kobber på den nederste del og tegl på den øverste, heri 9 kviste.
*Bygningshistorie:* Bygningen er opført 1845–46 for marskandiser Christen Olsen Høeldt. Kælder og 1. etage er ændret i dette århundrede, således at kælderen ikke længere er synlig fra gaden. En oprindelig frise under kordongesimsen er fjernet i dette århundrede. Der har været butik i kælder og 1. etage fra opførelsen. Ligeledes er mansardtaget oprindeligt, hvorimod tagkvistene er udformet efter 1903.

KVÆSTHUSGADE 1

Se Nyhavn 69.

KVÆSTHUSGADE 2

Se Nyhavn 71.

KVÆSTHUSGADE 3
Matr. nr. 39
Sankt Annæ øster kvarter
Forhus: Fredet i klasse B

*Beskrivelse:* Grundmuret *forhus* i 12 fag, kælder og 3 etager. Gennemkørsel i 2 fag med halvrundt vindue over, herover en mindetavle over I. P. E. Hartmann. Facaden under kordongesimsen er refend-fuget, medens overfacaden er glatpudset, alt malet hvidt. I 3. etage 2 karnapper. Profileret hovedgesims. Mansardtag med 8 kviste.

*Bygningshistorie:* Forhuset er antagelig opført i 1751 for justitsråd Oluf Black, som en 2-etages grundmuret bygning med en gennemgående kvist over 4 fag. Forhøjet med 1. etage i 1812, hvorved kvisten fjernedes. Sadeltaget ombygget til mansard i 1908. Den ene af de oprindelige kældernedgange sløjfet før 1802. Facademalingen omtales første gang 1899.

KVÆSTHUSGADE 5
Matr. nr. 41
Sankt Annæ øster kvarter
Forhus: Fredet i klasse B

*Beskrivelse:* Grundmuret *forhus* i 11 fag, kælder og 4 etager. Fra gaden 2 kældernedgange med konsolbårne dækplader over, og i 2 fag en gennemkørsel med vindue, herover en gipsfigur. Facaden glatpudset og hvidmalet. Hovedgesims med tandsnit. Heltag med tegl, herfor mod gaden et jernrækværk.
*Bygningshistorie:* Forhuset er opført i 1736 for kgl. vinkyper Ph. Jacob Zalathe, som en 2-etages bygning med kvist over 5 fag. Forhøjet med 2 etager, heltag og en 3-fags kvist i 1845. Stenen med inskription og sandstensfiguren over porten omtales først i 1876. Facademalingen omtales første gang i 1864.

KØBMAGERGADE 1

Se Amager Torv 2.

KØBMAGERGADE 3
Matr. nr. 70, Frimands kvarter

*Beskrivelse:* Grundmuret *forhus* på 8 fag, kælder og 4 etager. Facaden er pudset og malet grå. Port i de 2 midterste fag med indfatning. Butiksindretning i 1. etage. Under 2. etage en trukken kordongesims. Om alle vinduer trukne indfatninger, der foroven sluttes i en slyngornamentik. Der er moderne vippevinduer i 2. etage. Hvidmalet, profileret hovedgesims med tandsnit, der bæres af spredtstillede volutknægte. Heltag med tegl og 5 kviste.
*Bygningshistorie:* Kærnen i det nu stående hus, dvs. underetagerne, går tilbage til et grundmuret hus på 8 fag, 2 etager og kvist over 2 fag. Dette hus var opført før 1712, sandsynligvis i tiden melem 1613 og 1652. I 1779 blev huset beskrevet mere nøjagtigt, idet gavlkvisten benævnedes som gående over 4 fag og som opført »efter gotisk måde«, hvor spidsen var ziret med billedhuggerarbejde af sandsten. I 1813 blev restauratør Jean Pierre Casadaban ejer af huset, hvilket medførte, at huset i tiden mellem 1816 og 1834 blev stærkt ombygget, bl. a. fjernedes kvisten og en fjerde etage blev påsat. I 1847 stod huset i sin endelige skikkelse og med den facadeudsmykning, det har i dag.

KØBMAGERGADE 5
Matr. nr. 69, Frimands kvarter

*Beskrivelse:* Grundmuret *forhus* på 3 fag og 2 brede yderfag, kælder og 4 etager. Facaden er pudset og malet. Butik i kælder og 1. etage. Fagene i 2. etage er uden sprosser og poste. Mellem 1. og 2. etage trukne lisener. Om alle vinduer trukne indfatninger, i yderfagene desuden fordakninger. Mellem alle etager bånd. Hovedgesims med sparrehoveder. Heltag med tegl og 3 kviste.
*Bygningshistorie:* Forhuset er opført i 1729 for kræmmer Johan Køsters enke, Drude Saltou, som et grundmuret hus på 6 fag og 3 etager med kvist over 3 fag. Før 1784 ændredes faginddeingen til den nuværende. I 1790'erne forhøjedes huset med en etage og den oprindelige kvist blev fjernet. Facadeudsmykningen stammer fra tiden før 1808. Butiksindretningen er sket i midten af forrige århundrede.

KØBMAGERGADE 7
Matr. nr. 68, Frimands kvarter

*Beskrivelse:* Grundmuret *forhus* på 5 fag, kælder og 4 etager. Facaden er pudset og malet. Butiksindretning i kælder og 1. etage. Midtrisalit i 3 fag. Under 2. etage en trukken kordongesims. Hvidmalet, profileret hovedgesims med sparrehoveder. Skiferdækket mansardtag med 7 kvistvinduer.
*Bygningshistorie:* Forhuset er opført i 1729 for isenkræmmer Oluf Hegelund af murermester Simon Sørensen og tømrermester J. Pedersen og med murermester Philip de Lange som entreprenør. Huset var oprindelig 3 etager højt med kvist over 3 fag med oval frontispice. I 1790'erne forhøjedes huset med en fjerde etage og den nuværende facade blev påsat, hvorved Philip de Langes arbejde tilsløredes.

KØBMAGERGADE 13
Matr. nr. 65, Frimands kvarter

*Beskrivelse:* Grundmuret *forhus* på 6 fag, kælder og 4 etager. Facaden er i kælderen og 1. etage dækket med fliser, resten er pudset og malet hvid. Port i det vestre yderfag. Butik i 1. etage. Vinduerne i 2. etage er uden sprosser og poste. Under 2. etage en kordongesims. Vinduerne i 2. og 3. etage har indfatninger med fordakning. Bånd mellem 3. og 4. etage og profileret hovedgesims. Mansardtag med skifer og 4 brede kviste.
*Bygningshistorie:* Forhuset er opført i 1729–30 for klædekræmmer Thomas Sauer af murermester Ole Larsen og tømrermester Andreas Reuse. Oprindelig 3 etager højt med frontispice over 2 fag. Allerede i 1756 var der butiksindretning. I 1847 blev facaden pudset og forsynet med en kordongesims. I 1852 forhøjedes bygningen med en etage og fik dermed sin nuværende størrelse. Ved samme lejlighed forsvandt frontispicen, og der blev opsat et skiferdækket heltag. I 1888 blev kælder og 1. etage kvaderfuget.

KØBMAGERGADE 24
Matr. nr. 16, Købmager kvarter

*Beskrivelse:* Grundmuret *forhus* på 4 fag, kælder og 3 etager. Facaden i blanksten. Butiksindretning i kælder og 1. etage. Port over 2 fag. Facaden i 1. etage er flisebeklædt. Over 1. etage en kordongesims. Vinduerne i 2. og 3. etage er indfattede og med fordakninger. Over profileret hovedgesims skiferklædt heltag med 4 kviste.
*Bygningshistorie:* Opført 1857–59 for grosserer W. Wanselew, muligvis med bibeholdelse af bygningselementer fra tidligere bebyggelse.

KØBMAGERGADE 25–27
Matr. nr. 58, Frimands kvarter

*Beskrivelse:* Købmagergade 25: Grundmuret *forhus* på 4 fag, kælder og 4 etager. Facaden pudset og malet. Butiksindretning i 1. etage. Vinduerne i 2. og 3. etage delvis uden sprosser og poste. Trukken hovedgesims. Mansardtag med skifer. Købmagergade 27: Grundmuret *forhus* på 3 fag, kælder og 4 etager. Facaden er i kælder og 1. etage dækket af skiltning, mens resten er pudset og malet. Butik i 1. etage. Trukken kordongesims mellem 1. og 2. etage. Trukne indfatninger om vinduerne i 2. og 3. etage. Mellem 2. og 3. etage 3 medaljoner. Bånd med konsoller under 3. etages vinduer. Trukken hovedgesims. Fladt tag.
*Bygningshistorie:* Købmagergade 25. Forhuset er opført for klæde- og silkehandler Lorentz Lorentsen mellem 1730 og 1734, som en 3 etages bygning med kvist over 2 fag. Facaden var grundmuret. Omkring 1800 blev der indrettet butik i kælderen og 1. etage. I tiden mellem 1816 og 1837 blev bygningen forhøjet til 4 etager mod gaden, og den oprindelige kvist blev fjernet. Den nuværende facadeudformning, samt grundmuringen af den ene gavl og bagsiden, stammer fra 1888. Købmagergade 27: Forhuset er opført for skræder Adam Hass mellem 1730 og 1734, som et 3 etages hus med kvist over 1 fag og med høj kælder. Facaden var grundmuret, resten i bindingsværk. Mellem 1816 og 1837 indrettedes en mezzaninetage. I 1852 forhøjedes huset med en etage. Facadeudsmykningen stammer fra 1850'erne. I 1874 blev 2 etager slået sammen til 1, hvorved huset fik sin nuværende inddeling.

KØBMAGERGADE 26
Matr. nr. 13, Købmager kvarter

*Beskrivelse:* Grundmuret *forhus* på 5 fag og 4 etager. Facaden pudset. Butiksindretning i 1. etages to vestlige fag. Port over 3 fag. Samtlige vinduer er sprosseløse og har sålbænke, de to yderste fag er endvidere større end de tre midterste. Over hovedgesimsen skiferklædt mansardtag med 4 kviste.
*Bygningshistorie:* Opført 1852 for hyrekusk I. S. Bruun. 1904 blev omfanget af kælder og 1. etage ændret.

KØBMAGERGADE 28
Matr. nr. 12, Købmager kvarter

*Beskrivelse:* Grundmuret *forhus* på 5 fag. kælder og 4 etager. Facaden pudset. Butiksindretning i kælder og 1. etage. Over 1. etage en hvidmalet kordongesims. Vinduerne i 2. og 3. etage er sprosseløse. Alle vinduer i huset er indfattede og med sålbænke. Over hovedgesimsen skiferklædt mansardtag med 5 kviste.
*Bygningshistorie:* Opført 1852 for meteorologisk instrumentmager Julius Nissen. 1879 blev tagkonstruktionen ændret fra heltag til mansardtag.

KØBMAGERGADE 29
Matr. nr. 57, Frimands kvarter

*Beskrivelse:* Grundmuret *forhus* på 4 fag, kælder og 3 etager. Facaden er i kælder og 1. etage dækket af skiltning, resten er malet på stenene. Butiksindretning i kælderen og 1. etage. Trukken kordongesims under 2. etages vinduer. Fagene i 1. og 2. etage er uden sprosser og poste. Trukken hovedgesims. Heltag med skifer og kvist over 2 fag med vandret afslutning, 2 tagkviste.
*Bygningshistorie:* Forhuset er opført mellem 1730 og 1734 for gartner Peder Høg. Facaden var grundmuret, resten i bindingsværk. Den oprindelige frontispice fjernedes i 1853, hvor kvisten fik fladt tag, hvorpå der blev opsat et jernrækværk. Samtidig fik huset påsat en kordongesims med frise. I 1870 var bygningen under kordongesimsen smykket med søjlelisener med kapitæler.

KØBMAGERGADE 30
Matr. nr. 11, Købmager kvarter

*Beskrivelse:* Grundmuret *forhus* i 3 fag og 4 etager. Facaden pudset. Butiksindretning i 1. etage, hvis facade er flisebeklædt. Over 1. etage en kordongesims. Facaden i 2. etage er kvaderfuget. Alle vinduer er sprosseløse. Mellem de 2 indrammede vinduer i 3. etage en karnap. Under 4. etages vinduer er gesimser, desuden er der ranker under de 2 yderfag. Hovedgesims med sparrehoveder. Skiferklædt heltag med 1 kvist.
*Bygningshistorie:* Opført 1730–32 for urmager Johan Henrich Klein med grundmur til gaden i 2 etager, resten bindingsværk. 1770 blev huset forhøjet med 1 etage, og omkring 1837 blev det yderligere forhøjet med 1 etage til gaden. Den nuværende facadeudsmykning stammer fra tidsrummet mellem 1871 og 1887.

KØBMAGERGADE 32
Matr. nr. 10, Købmager kvarter

*Beskrivelse:* Grundmuret *forhus* på 5 fag og 5 etager. Facaden er gulmalet. Butiksindretning i 1. etage. Indgang til huset i midterfaget. Facaden i 2. etage er grå-malet. Over 2. etage en kordongesims. Sprosseløse vinduer i 2. og 3. etage. Over muret hovedgesims teglklædt mansardtag med 4 kviste.
*Bygningshistorie:* Forhuset er opført 1785 af bygmester Johan P. Boye Junge og grosserer Chr. Hansen. Underfacaden og indgangspartiet ombygget i 1894.

KØBMAGERGADE 33/
VALKENDORFSGADE 2–4
Matr. nr. 55, Frimands kvarter
»Møinickens palæ«
Palæet med sidefløj langs Valkendorfsgade:
Fredet i klasse A

*Bygningshistorie:* Hjørnehuset blev påbegyndt i 1729 for oversekretær Chr. Møinicken og med murermester Philip de Lange som bygmester. I 1733 blev bygningen fuldført for kammerherre C. A. von Plessen. Anlægget bestod oprindelig af 4 fløje, hvoraf det nuværende for- og sidehus er den sidste rest. Bygningen har siden 1779 tjent som postgård.

KØBMAGERGADE 39/
LØVSTRÆDE 2
Matr. nr. 52, Frimands kvarter

*Beskrivelse:* Grundmuret *hjørnehus* på 8 fag mod Købmagergade og 9 fag mod Løvstræde, kælder og 4 etager. Butiksindretning i 1. etage. I Løvstræde en portgennemgang i de 2 yderste fag. Facadeudformningen er den samme for hele hjørnehuset. Under 2. etages vinduer en kraftig kordongesims og bånd mellem 2. og 3. etage med ornamentik. Alle vinduerne fra 1. til 4. etage er uden sprosser og poste. Under den kraftigt fremspringende hovedgesims med stiliseret akanthusmotiv og tandsnit, en bred frise med rankeornamentik. Heltag med tegl og 12 kviste.
*Bygningshistorie:* Hjørnehuset består egentlig af 2 huse. Huset mod Købmagergade er opført i tidsrummet 1730–61, formentlig i 1730'erne: Overalt grundmuret med undtagelse af den nordre gavl, der stod i bindingsværk. Oprindelig som et 2 etages forhus med kvist over 3 fag, samt en frontispice. Huset mod Løvstræde er opført i samme tidsrum, ligeledes i 2 etager med kvist over 2 fag, samt en frontispice. Kun facaden var grundmuret, resten i bindingsværk. I 1847 forhøjedes begge huse med 2 etager for instrumentmager F. A. Thiele. Samtidig fik husene den udsmykning, der nu binder dem sammen til en helhed.

KØBMAGERGADE 41
Matr. nr. 51, Frimands kvarter

*Beskrivelse:* Grundmuret *forhus* på 3 fag, kælder og 4 etager. Facaden er pudset og malet grå. Butiksindretning i 1. etage. De aflange fag i 2. etage er uden sprosser og poste. Under 2. etages vinduer en trukken kordongesims med tandsnit. Trukkent bånd under den profilerede hovedgesims. Heltag med tegl. Bagsiden er i 3 etager, formentlig med overpudset bindingsværk.
*Bygningshistorie:* Forhuset er opført mellem 1730 og 1734 for Barbara Krol, enke efter hørkræmmer Krol. Facaden var grundmuret, resten i bindingsværk. Den oprindelige gavlkvist er fjernet i dette århundrede, hvortil den nuværende facadedekoration også må dateres.

KØBMAGERGADE 52
Matr. nr. 2, Rosenborg kvarter
Fredet i klasse B

*Beskrivelse:* Grundmuret *forhus* på 6 enkelte og 2 dobbelte fag, kælder og 3 etager. Facaden er i kælder og 1. etage kvaderfuget, mens resten af facaden, der er sprutpudset og malet grå, er udsmykket med pudsede bånd, friser og indfatninger om vinduerne. Kordongesims og profileret hovedgesims. Gavlkvist over 4 fag med trekantsfronton. Heltag med tegl og 2 halvrunde kviste. Gavlen, der er på 2 brede fag, er udsmykket som facaden mod Købmagergade. *Sidehuset* er på 21 fag mod kirkepladsen og 20 fag til gården, kælder og 3 etager. Til gården gavlkviste over henholdsvis 3 og 1 fag. Sidehuset har varierende dybde og facadedekoration i fortsættelse af forhusets. Mod kirkepladsen kvist over et fag. Mansardtag med tegl og 11 kviste. Grundmuret *baghus* på 3 fag, kælder og 3 etager, der til gårdsiden fremstår som en pakhusbygning med kvist over et fag. Mod kirkepladsen er 3 fag dekoreret som den øvrige bebyggelse, mens resten er uden dekoration. Heltag med tegl. Mod gården er hele bebyggelsen malet hvid.
*Bygningshistorie:* Hele bebyggelsen er opført 1729–31 for rådmand Jens Lassens enke af murermester Ole Larsen og tømrermester Gabriel Sørensen. Forhuset havde oprindelig kvist over 3 fag, hvilken udvidedes til 4 fag i 1754. Facaden, der oprindelig var blankmur, fik den nuværende udsmykning i puds i 1882. Sidehusbebyggelsen bestod oprindelig af et beboelseshus på 12 fag og et bryghus på 8 fag, med varierende dybde, som nu. Facadedekorationen og gavlkvisten mod kirkepladsen er påsat samtidig med udsmykningen af forhuset. Mansardtaget er opsat efter 1900. Baghuset blev før 1785 forhøjet fra 2 til 3 etager med gavlkvist over et fag til gården. Facadedekorationen mod kirkepladsen er samtidig med facadeudsmykningen på forhuset.

KØBMAGERGADE
RUNDETÅRN
Matr. nr. 1, Rosenborg kvarter
Fredet i klasse A

*Bygningshistorie:* Rundetårn er opført 1637–42, formentlig efter udkast af bygmester Hans van Steenwinckel d. y. Oprindelig stod murværket i vekslende skifter af røde og gule mursten, der sidenhen overpudsedes, men igen fremdroges af kgl. bygningsinspektør Th. Havning, da tårn og kirke restaureredes i 1952.

KØBMAGERGADE 57
Matr. nr. 79, Klædebo kvarter

*Beskrivelse:* Grundmuret *forhus* i 7 fag, kælder og 4 etager. Butik i 1. etage. I et yderfag en gennemkørsel. Underfacaden beklædt med lyse granitkvadre. Over kordongesimsen, der er forsynet med tandsnit, er facaden pudset glat og malet gul.



*Købmagergade 38–52.*
*(Fot. ca. 1880)*

Midtrisalit over 5 fag, Vinduerne i 2. etages yderfag mangler sprosser og poste. Profileret hovedgesims. Heltag med tegl.
*Bygningshistorie:* Bygningen er opført 1818–21 af murermester Gottfried Schaper. Kordongesimsen er påsat i 1840'erne samtidig med en udsmykning af yderfagene bestående af arkivolter og kapitæler, der imidlertid er fjernet i dette århundrede.

KØBMAGERGADE 59
Matr. nr. 80, Klædebo kvarter

*Beskrivelse:* Grundmuret *forhus* i 3 fag; kælder og 4 etager. Kælder og 1. etage er indrettet til butik. 1. etage dækket af skilte og over kordongesimsen glatpudset og hvidmalet. Vinduerne i 2. og 3. etage mangler sprosser og poste. Profileret hovedgesims med tandsnit og frise. Heltag med tegl, heri 2 brede kviste.
*Bygningshistorie:* Bygningen er opført 1816–17 af tømrermester Henrik Thyberg. En oprindelig gennemkørsel blev sløjfet 1837–49, og i samme periode blev der indrettet butik i kælderen, medens 1. etage fra opførelsen har været indrettet til butik. Hovedgesimsen havde oprindelig sparrehoveder, men er ændret til sit nuværende udseende midt i forrige århundrede. Oprindelig var kun 1. etage pudset, medens facaden i de øvrige etager stod i blankstensmur med udskårne fuger. 1891 blev hele facaden pudset.

KØBMAGERGADE 61
Matr. nr. 81, Klædebo kvarter

*Beskrivelse:* Grundmuret *forhus* i 4 fag, kælder og 4 etager. Kælder og 1. etage indrettet til butikker. Facaden over kordongesimsen glatpudset og hvidmalet. Under vinduerne i 2. og 3. etage er sålbænke. Grå, profileret hovedgesims. Skifertag med 2 brede kviste.
*Bygningshistorie:* Forhuset er opført 1810–11 for pottehandler Søren Rasmussen. Bygningen var da i 3 etager med heltag og hovedgesims med sparrehoveder, og over kældernedgangen var en marmordækplade hvilende på sandstenskonsoller. Mellem 1835–46 tilføjedes en etage. Kælderen har været indrettet til butik fra opførelsen. Facadens oliemaling omtales første gang i 1866.

LAKSEGADE 1–3

Se Holmens Kanal 2–4.

LAKSEGADE 12/
ASYLGADE 10
Matr. nr. 201, Øster kvarter

*Beskrivelse:* Grundmuret *hjørnehus*, 5 fag til Laksegade, 1 skråt hjørnefag, 5 fag til Asylgade, kælder og 4 etager. Facaden er i 1. etage pudset i kvader, resten i blankstensmur. Muret og pudset hovedgesims, tegltag med 1 kvist.

*Bygningshistorie:* Hjørnecjendommen er opført 1799 af bygmestrene Philip Lange og Laurits Thrane. Sidenhen ingen væsentlige ændringer i det ydre, bortset fra kvaderpudsning af 1. etage, der stammer fra 1860'erne.

LAKSEGADE 14
Matr. nr. 200, Øster kvarter

*Beskrivelse:* Grundmuret *forhus* på 6 fag, kælder og 4 etager. Facaden pudset, grå. Kvaderpudsning i 1. etage, opgang fra gaden med dækplade over. I 2. etage er over endefagene segmentfrontoner med konsoller og over de 4 midterste vinduer en frise med gipsornament. Vinduerne i 4. etage uden tværsprosser. Muret hovedgesims, tegltag med 3 dobbelte kviste.
*Bygningshistorie:* Forhuset er opført 1798 for handelsmand Ditlev Møller. Oprindelig var der et muret bånd over 3. etages 4 midterste fag (forsvundet omkring 1830). Oliemaling af facaden omtales allerede 1809. Ellers ingen ændringer i det ydre siden opførelsen.

LAKSEGADE 17

Se Bremerholm 33.

LAKSEGADE 20/
DYBENSGADE 11
Matr. nr. 197, Øster kvarter
Forhus: Fredet i klasse B

*Beskrivelse:* Til Laksegade et grundmuret *forhus* på 6 fag, 4 etager (kælderen ses ikke fra gaden). Facaden pudset i 1. etage, resten blankstensmur. I 2 fag en portåbning, i 1 fag opgang fra gaden med dækplade på konsoller, over indgangen et rundt vindue. Indfatninger om de 4 midterste vinduer i 2., 3. og 4. etage, derunder bånd. Under 2. etages vinduer desuden fordybninger med balustre, over samme en frise. Over 3. etage 2 bånd. Tegltag. Til Dybensgade et grundmuret *pakhus* i 3 fag, 3 etager samt kvist over midterfaget. Vinduerne i midterfaget er i afrundede fordybninger. Gavltrekanten markeret med profilerede bånd. Tegltag.
*Bygningshistorie:* Forhuset til Laksegade er opført i 1797 for brændevinsbrænder Michael Nicolaysen Schmidt. I 1850'erne ombyggedes ejendommen, hvorved en oprindelig kvist over 2 fag med rund fronte, samt kvaderfugning i 1. etage, forsvandt. Derimod blev der indrettet hestestald til venstre for porten. Pakhuset er opført 1804 for brændevinsbrænder Peter Honum. Begge bygninger restaureret 1970–71.

LAKSEGADE 22
Matr. nr. 196, Øster kvarter
Forhus: Fredet i klasse B

*Beskrivelse: Forhus* på 6 grundmurede fag, kælder og 4 etager. Facaden pudset, grå. I 1. etage er facaden pudset i kvader. Indfatninger om endefagene i 2. etage, fordybning over de 4 midterste vinduer. Nyere vinduer i 2., 3. og 4. etage. Tegltag med 5 kviste.
*Bygningshistore:* Forhuset er opført 1798–99 af murermester Jacob Lynge. Oprindelig var fordybningen over 2. etages vinduer prydet med en à la grecque-bort og 11 rosetter. Butiksindretningen af senere dato. Facadens oliemaling omtales første gang i 1880. Restaureret 1970–71.

LAKSEGADE 26/
NIKOLAJGADE 24
Matr. nr. 194, Øster kvarter
Hjørnehus:
Fredet i klasse B

*Beskrivelse:* Grundmuret *hjørnehus* med 7 fag til Laksegade, et skråt hjørnefag og 6 fag til Nikolajgade, kælder og 4 etager. Fra Laksegade kældernedgang hvorover konsolbåren dækplade. Facaden malet med hvid oliefarve. Over 1. etage kordongesims. I 1. etage mangler sprosser og poste i 6 fag. Vinduet i 2. etages hjørnefag er med sålbænk, indfatning og segmentfronton på konsoller. Profileret hovedgesims, tegltag med 5 kviste til gaden og 3 til gården.
*Bygningshistorie:* Hjørnecjendommen er opført 1798 for skibskaptajn Johan Hansen Tofte. Siden opførelsen ingen væsentlige ændringer i bebyggelsens ydre bortset fra fjernelse af vinduesindfatning omkring vinduet i smigfagets 1. etage, samt fjernelse af dækplade over kældernedgangen i hjørnefaget i midten af forrige århundrede. Facadens oliemaling omtales første gang i 1846. Restaureret 1970–71.

LAKSEGADE 28
Matr. nr. 193, Øster kvarter
Forhus: Fredet i klasse B

*Beskrivelse:* Grundmuret *forhus* på 3 fag, kælder og 4 etager. Facaden pudset, lysegrå. Kordongesims mellem 1. og 2. etage, 1. etage pudset i kvader. Frise over 2. etage. Profileret hovedgesims, tegltag med 2 kviste. Til bagsiden smårudede vinduer.
*Bygningshistorie:* Forhuset er opført 1796–98 for værtshusholder Stenholdtz. Ornamentikken i frisen omtales først i 1854, mens facadens puds og oliemaling første gang nævnes i 1874.

LAKSEGADE 30
Matr. nr. 192, Øster kvarter
For- og sidehus:
Fredet i klasse B

*Beskrivelse: Forhus* på 4 grundmurede fag, kælder og 3 etager. Facaden pudset og malet med hvid oliemaling, 1 fag i et fremspring. Over såvel kældernedgang som opgangen til 1. etage dækplader på konsoller. Over 1. etage et vandret bånd. Hovedgesims med sparrehoveder, tegltag med 2 kviste. Grundmuret *sidehus* i 4 fag, 3 etager. Halvtag.
*Bygningshistorie:* Forhuset er opført 1797–98 for guldsmed Christen Nielsen Lind-

bach. Oprindelig var der fordybning mellem 2. og 3. etage. Facaden pudset og oliemalet siden 1871. Sidehuset er opført samtidig med forhuset, oprindelig inddelt i 3 fag. Husets længde og faginddeling ændret til det nuværende mellem 1887–95.

LAKSEGADE 32

Se Admiralgade 25.

LANDEMÆRKET 43
Matr. nr. 163
Rosenborg kvarter

*Beskrivelse:* Grundmuret *forhus* i 4 fag, kælder og 3 etager samt frontispice over hele huset. Facaden pudset. Profilerede vindskeder og gesims. Heltag med tegl. Bagsiden i 4 fag bindingsværk, 4 etager. Tavlene pudsede, tømmeret bejdset.
*Bygningshistorie:* Forhuset er opført 1734–35 for snedkermester Andreas Giise. Det var da på 3 etager med frontispice, grundmur i facaden, resten bindingsværk. I 1782 blev bygningen forhøjet til 4 etager. Ved en restaurering i 1970–71 har bygningens forside genvundet sit oprindelige udseende.

LANDEMÆRKET 45
Matr. nr. 161
Rosenborg kvarter

*Beskrivelse:* Grundmuret *forhus* på 4 fag, kælder og 3 etager med frontispice. Facaden pudset. Profilerede vindskeder og gesims. Heltag med tegl. Bagsiden i 4 fag bindingsværk, 4 etager. Tavlene pudsede, træværket brunt.
*Bygningshistorie:* Forhuset er opført i 1733 for constabel Wilhelm Rasmussen i bindingsværk, 3 etager med frontispice. I 1780 forhøjedes huset til 4 etager med mansard, og ved samme lejlighed blev facaden omsat i grundmur. Denne etage blev dog nedrevet og frontispicen igen opsat ved restaureringen 1970–71.

LANDEMÆRKET 47
Matr. nr. 160
Rosenborg kvarter

*Beskrivelse:* Grundmuret *forhus* på 4 fag, 3 etager samt en gavlkvist med frontispice over 2 fag. Facaden er pudset. Heltag med tegl. Bagsiden i grundmur, 4 etager.
*Bygningshistorie:* Forhuset er opført i 1739 for skibstømmermand Poul Nielsen. For- og bagsiden var grundmuret, mens resten stod i bindingsværk. I 1780 blev huset forhøjet til gården fra 3 til 4 etager med mansard. I 1782 forhøjedes bygningen til gaden fra 3 til 5 etager med heltag, hvorved en oprindelig kvist over 2 fag blev fjernet. Husets forside har, ved restaurering 1970–71, fået sit oprindelige udseende.

LANDEMÆRKET 49
Matr. nr. 159
Rosenborg kvarter

*Beskrivelse:* Grundmuret *forhus* i 4 fag, kælder og 3 etager med gavlkvist over 2 fag. Facaden pudset. Heltag med tegl. Bagsiden i grundmur.
*Bygningshistorie:* Forhuset er opført i 1734 for hattemager Cort Lyders. Facaden var grundmuret, resten i bindingsværk. I 1763 forsynedes facaden med kordon- og hovedgesims, hvor imellem anbragtes 4 lisener. I 1860 blev huset forhøjet fra 3 til 4 etager, hvorved en oprindelig kvist forsvandt. Ved den nu i 1971 pågående restaurering er den øverste etage blevet nedbrudt igen og kvisten reetableret.

LANDEMÆRKET 51
Matr. nr. 158
Rosenborg kvarter

*Beskrivelse:* Grundmuret *forhus* på 4 fag, kælder og 4 etager. Facaden er i 1. etage dækket af skiltning, resten er pudset og malet rød. Kordon- og hovedgesims. Mansardtag med tegl. Bagsiden i grundmur.
*Bygningshistorie:* Forhuset er opført i 1731 for kleinsmed Morten Andersen. Facaden var grundmuret, resten i bindingsværk. Huset var oprindelig 3 etager højt med gavlkvist over 2 fag. I 1874 blev bygningen forhøjet til 4 etager. Huset er under restaurering.

LANDEMÆRKET 53
Matr. nr. 157
Rosenborg kvarter

*Beskrivelse:* Grundmuret *forhus* på 4 fag, 3 etager med frontispice. Facaden er i 1. etage pudset og malet gul, resten er malet gul på stenene. Bred kordongesims. Heltag med tegl. Bagsiden i 4 fag bindingsværk, 3 etager med bred kvist. Murværket gulkalket, træværket brunt.
*Bygningshistorie:* Forhuset er opført mellem 1730–35 af tømrersvend Niels Nielsen i bindingsværk. I 1769 blev facaden omsat i grundmur samt forsynet med gavlkvist over hele bredden. Gavlkvisten blev fjernet i tiden mellem 1816–38, men opsat igen ved restaurering i 1969–70.

LANDEMÆRKET 55
Matr. nr. 156
Rosenborg kvarter

*Beskrivelse: Forhus* på 4 fag, kælder og 3 etager. Kælder og 1. etage er grundmuret, resten bindingsværk. Facaden i underetagerne pudset og malet dueblå, mens resten blot er malet dueblå. Kordongesims. Gavlkvist over hele husets bredde. Heltag med tegl. Bagsiden i 4 fag bindingsværk, 3 etager med konsolbåren stokværksfremspring (3. etage). Murværket gulkalket, træværket bejdset.
*Bygningshistorie:* Forhuset er opført i tiden mellem 1730–1736 for brændevinsbrænder Rasmus Falck i bindingsværk. Før 1870 blev facaden overpudset. Den oprindelige gavlkvist, der fjernedes før 1907, blev opsat igen ved en restaurering 1969–70, ligesom facadens bindingsværk udskiftedes.

LARSBJØRNSSTRÆDE 1

Se Vestergade 14–16.

LARSBJØRNSSTRÆDE 2–4

Se Vestergade 12.

LARSBJØRNSSTRÆDE 5
Matr. nr. 169, Nørre kvarter
Forhus: Fredet i klasse B

*Beskrivelse:* Grundmuret *forhus* i 8 fag, de 6 midterste er tilbagetrukne; kælder og 3 etager. Facaden er i blankstensmur. Butikker i kælderen. Port i 2 fag. Sandstensindfatninger om vinduerne i 1. etages yderfag. Kordongesims i sandsten over 1. etage. Sandstensbånd under 2. etages vinduer i de 6 tilbagetrukne fag. Indfatninger med konsolbårne segmentsfrontons, samt fordybninger under vinduerne i denne etages yderfag, alt af sandsten. Mellem 2. og 3. etage en sandstensfrise i de 6 tilbagetrukne fag. Sålbænke af sandsten under vinduerne i 3. etages yderfag. Profileret hovedgesims af sandsten. Heltag med tegl, 6 kviste.
*Bygningshistorie:* Forhuset er opført 1797–98 af tømrermester Joh. Christoffer Wahl. Siden opførelsen ingen væsentlige ændringer i bygningens ydre, bortset fra fjernelsen af sparrehoveder i hovedgesimsen (fjernet 1868). Endvidere er en oprindelig à la grecque bort i frisen erstattet med bølgeornamentik (»løbende hund«) i 1886.

LARSBJØRNSSTRÆDE 6
Matr. nr. 179, Nørre kvarter

*Beskrivelse:* Grundmuret *forhus* i 7 fag, kælder og 4 etager. Facaden malet gul. 2 kælderbutikker. Kordongesims over 1. etage. Mellem 2. og 3. etage en fordybning over 3 midterfag. Heltag med tegl.
*Bygningshistorie:* Forhuset er opført 1798 af murermestrene Philip Lange og Laurits Thrane. Oprindelig var frisen mellem 2. og 3. etage dekoreret med kanneluer. Endvidere var der over den højre kældernedgang konsolbåren dækplade (fjernet 1877). I 1807 brændte 3. og 4. etage samt loftet. Facadens oliemaling omtales første gang 1877.

LARSBJØRNSSTRÆDE 7
Matr. nr. 170, Nørre kvarter
Forhus: Fredet i klasse B

*Beskrivelse:* Grundmuret *forhus* i 5 fag, kælder og 4 etager. Facaden pudset og malet lysegrøn i kælder og 1. etage, herover gul. Butik i kælder og 1. etage. Port i 2 yderfag mod syd, herover slutsten. Kordongesims over 1. etage. Mellem 2. og 3. etage en fordybning med stukkaturarbejde over 3 midterfag. Hovedgesims med sparrehoveder. Heltag med tegl, 2 kviste.
*Bygningshistorie:* Forhuset er opført 1797 for garver Jens Brandt. Butiksindretningen med indgang fra gaden (tidligere var der kældernedgang) indrettedes 1899. I øvrigt ingen væsentlige ændringer siden opførelsen, bortset fra facademalingen, der omtales første gang i 1867.

LARSBJØRNSSTRÆDE 8
Matr. nr. 178, Nørre kvarter
Forhus: Fredet i klasse B

*Beskrivelse:* Grundmuret *forhus* i 7 fag, kælder og 3 etager. Facaden i kælder og 1. etage pudset i kvadre, herover glat afpudset og malet lysegrå. Port i 2 fag mod syd, portkammer. Kordongesims over 1. etage, bånd under vinduerne i 2. etage. Mellem 2. og 3. etage en fordybning med stukkaturarbejde over 3 midterfag. Profileret hovedgesims. Heltag med tegl, 2 kviste.
*Bygningshistorie:* Forhuset er opført 1797 af murermestrene Prilip Lange og Lauritz Thrane. Siden opførelsen ingen væsentlige ændringer i bygningens ydre, bortset fra fjernelsen af konsolbåren dækplade over kældernedgangen. Facadens oliemaling omtales første gang i 1882.

LARSBJØRNSSTRÆDE 9
Matr. nr. 248, Nørre kvarter

*Beskrivelse:* Grundmuret *forhus* i 3 fag, det østlige yderfag dobbelt, 3 etager. Facaden pudset og malet gul. Restauration i 1. etage. Over 1. etage kordongesims; profileret bånd under 2. etages vinduer. Profileret hovedgesims. Heltag med tegl, 2 kviste.
*Bygningshistorie:* Forhuset er opført 1796–97 for herbergerer Hans Jessen Klepleff. Bortset fra butiksindretningen, der stammer fra 1907, er der ikke foretaget væsentlige ændringer i husets ydre siden opførelsen. Facadens oliemaling omtales første gang i 1845.

LARSBJØRNSSTRÆDE 11
Matr. nr. 172, Nørre kvarter
Forhus: Fredet i klasse B

*Beskrivelse:* Grundmuret *forhus* i 4 fag, det østlige yderfag dobbelt; kælder og 3 etager. Facaden pudset og malet gul. Port i dobbeltfaget. Kordongesims over 1. etage. Fordybning under vinduerne i 3. etage. Heltag med tegl, 3 kviste.
*Bygningshistorie:* Forhuset er opført 1796–98 for brændevinsbrænder Ole Thorkildsen Sundahl. Indtil 1887 var der en fordybning mellem 2. og 3. etages vinduer, samt muret hovedgesims. Endvidere var der oprindelig en konsolbåren dækplade over kældernedgangen. Facadens oliemaling omtales første gang i 1852.

LARSBJØRNSSTRÆDE 12
Matr. nr. 177, Nørre kvarter

*Beskrivelse:* Grundmuret *forhus* i 7 fag, 4 etager. Facaden pudset, 1. etage malet hvid, de øvrige etager malet gul. Restauration i underetagen. Blåmalet kordongesims. Heltag med tegl, 3 kviste.



*Larsbjørnsstræde 1/Vestergade 15. (Fot. 1962)*

*Bygningshistorie:* Forhuset er opført 1797 for melhandler Peder Pedersen Ruskiær. Underfacaden stærkt ombygget i dette århundrede.

LARSBJØRNSSTRÆDE 13
Matr. nr. 173, Nørre kvarter
Forhus: Fredet i klasse B

*Beskrivelse:* Grundmuret *forhus* i 5 fag, kælder og 3 etager. Facaden i kælder og 1. etage pudset og malet rød, delvis dækket af skiltning, herover blankstensmur. Butik i kælder og 1. etage. Kordongesims i sandsten. Frise med à la grecque mellem 2. og 3. etage i 3 midterfag. Profileret hovedgesims i sandsten. Heltag med tegl, 2 kviste.
*Bygningshistorie:* Forhuset er opført 1796 for thehandler Wilhelm Deichmann Madsen. Indtil 1897 var frisen mellem 2. og 3. etage smykket med gipsfestonier, hvorefter den nuværende à la grecque opsattes. Underfacaden ændret i dette århundrede. Oprindelig var der konsolbåren dækplade over kældernedgangen. Facadens oliemaling omtales første gang i 1852.

LARSBJØRNSSTRÆDE 14
Matr. nr. 176, Nørre kvarter

*Beskrivelse:* Grundmuret *forhus* i 3 fag, kælder og 4 etager. Butik i kælder og 1. etage, skiltning. Herover er facaden pudset og malet hvid. Vinduerne mangler sprosser. Profileret hovedgesims. Heltag med tegl, 2 kviste.
*Bygningshistorie:* Forhuset er opført 1796 for fiskebløder Hans Henrich Klindt. Over 1. etage var oprindelig en kordongesims (skjules muligvis af den nuværende butiksskiltning), samt en fordybning over alle 3 fag mellem 2. og 3. etage. Endvidere var der over 3. etages vinduer et gennemgående muret bånd. Facaden ombygget 1852.

LARSBJØRNSSTRÆDE 15

Se Studiestræde 25 A.

LARSBJØRNSSTRÆDE 16/
STUDIESTRÆDE 23
Matr. nr. 175, Nørre kvarter

*Beskrivelse:* Grundmuret *hjørnebygning* i 8 fag til Larsbjørnsstræde, smigfag og 5 fag til Studiestræde, kælder og 4 etager. Gavlkvist over 1 midterfag til Larsbjørnsstræde. 1. etage indrettet til butik. Facaden her dækket af skiltning, ovenover

Hjørnebygning og sidehus:
Fredet i klasse B

pudset og malet lysegrå. Profileret hovedgesims. Tegltag, 6 kviste. Grundmuret sidehus i 2 fag, 4 etager. Etagehøjder som forhuset.
*Bygningshistorie:* Hjørnebygningen er opført 1798 af murermester C. C. Martens. Facaden var oprindelig dekoreret med kordongesims (nu skjult af skiltning), en fordybning over 2. etages vinduer til Larsbjørnsstræde på 4 fag med kannelurer og 3 rosetter, endnu en fordybning til Studiestræde over 2. etages vinduer på 3 fag med 2 rosetter. Endvidere var der over 3. etages vinduer et muret bånd over samme fag som fordybningerne. Endelig var der konsolbåren dækplade over indgangen i hjørnet. Facaden ændret til nuværende udseende i 1880'erne. Sidehuset er opført samtidig med forhuset.

LARSBJØRNSSTRÆDE 17/
STUDIESTRÆDE 22
Matr. nr. 89, Nørre kvarter
Hjørnebygning og baghus:
Fredet i klasse B

*Beskrivelse:* Grundmuret *hjørnehus* i 5 fag til Larsbjørnsstræde, 1 skråt dobbelt hjørnefag og 9 fag til Studiestræde, kælder og 3 etager. Facaden pudset i kvadre og malet grå i kælder og 1. etage, herover malet gul. Butik i 1. etage i hjørnet. Kordongesims. Sålbænke i alle etager. Profileret hovedgesims. Skifertag. Grundmuret *baghus* i 6 fag, kælder og 3 etager. Mansardhalvtag med skifer.
*Bygningshistorie:* Hjørnebygningen er opført 1796 for bager Johan Peter Krehmer. Oprindelig var der en gavlkvist med udligger over 1 fag til Larsbjørnsstræde, samt en portgennemkørsel i 2 fag. Dette blev fjernet i 1880'erne, da facaden ændredes til nuværende udseende med vandret fugning i de øverste etager og kvaderfugning i underetagen. Baghuset er opført samtidig med den øvrige bebyggelse. Det havde da halvtag, hvori var en kvist over 1 fag. 1. etage var indrettet til vognremise og stald. Ombygget til nuværende udseende sidst i 1880'erne.

LARSBJØRNSSTRÆDE 18/
STUDIESTRÆDE 20
Matr. nr. 90, Nørre kvarter

*Beskrivelse:* Grundmuret *hjørnehus* i 4 fag til Larsbjørnsstræde, 1 skråt hjørnefag og 5 fag til Studiestræde. Kælder og 3 etager. Facaden pudset og malet grå. Butikker i kælder og i 1. etage. Kordongesims over 1. etage. Profileret hovedgesims. Tegltag.
*Bygningshistorie:* Hjørnebygningen er opført 1796–97 for spækhøker Poul Wolfsback. Siden opførelsen ingen væsentlige ændringer i det ydre, bortset fra butiksindretningen i 1. etage og fjernelsen af en konsolbåren dækplade over kældernedgangen i smigfaget. Facadens oliemaling omtales første gang i 1877.

LARSBJØRNSSTRÆDE 19
Matr. nr. 181, Nørre kvarter

*Beskrivelse:* Grundmuret *forhus* i 9 fag, kælder og 4 etager. Facaden pudset i kvadre i kælder og 1. etage, malet mørkegul. I de øvrige etager er facaden pudset glat og malet gul. Butikker i kælderen og 1. etage. Kordongesims over 1. etage, sålbænke i alle etager. Profileret hovedgesims. Heltag med tegl, 4 kviste.
*Bygningshistorie:* Forhuset er opført 1797 for tømrersvend Johan Christopher Frost. Siden opførelsen ingen væsentlige ændringer i bygningens ydre, bortset fra fjernelsen af konsolbårne dækplader over kældernedgangene. Facadens oliemaling omtales første gang i 1852.

LARSBJØRNSSTRÆDE 20

Se Studiestræde 18.

LARSBJØRNSSTRÆDE 21
Matr. nr. 182, Nørre kvarter
Forhus: Fredet i klasse B

*Beskrivelse:* Grundmuret *forhus* i 5 fag, kælder og 3 etager. Facaden pudset. Butik i kælderen. Port i 2 yderfag mod nord, portkammer. Kordongesims over 1. etage. Mellem 2. og 3. etage en frise i de 3 midterfag med stukkatur. Heltag med tegl. 2 kviste.
*Bygningshistorie:* Forhuset er opført 1796–98 for snedker Johan Friderich Brünger. Siden opførelsen ingen væsentlige ændringer i det ydre, bortset fra facademalingen, der omtales første gang i 1872.

LARSBJØRNSSTRÆDE 22
Matr. nr. 186, Nørre kvarter

*Beskrivelse:* Grundmuret *forhus* i 8 fag, 4 etager. Facaden pudset og malet hvid. 1. etage indrettet til butik. Facaden dækket, dels af fliser, dels med trælister, skiltning. Hovedindgang midt i huset. Kordongesims. I 2. etage mangler vinduerne sprosser og poste. Profileret hovedgesims. Heltag med tegl, 1 stor og 2 enkelte kviste.
*Bygningshistorie:* Forhuset er opført 1797 af murermester Johan Heinrich Backhaus. Facaden var oprindelig smykket med en fordybning mellem 2. og 3. etage over 4 fag, samt et bånd mellem 3. og 4. etage, ligeledes over 4 fag. Denne udsmykning forsvandt 1855, da facaden blev pudset og oliemalet.

LARSBJØRNSSTRÆDE 23
Matr. nr. 183, Nørre kvarter
Forhus: Fredet i klasse B

*Beskrivelse:* Grundmuret *forhus* i 5 fag, hvor de 3 midterfag er svagt tilbagetrukne. Kælder og 3 etager. Facaden pudset og malet lysegrå. i 1. etage pudset i refendsfugning i de 3 tilbagetrukne fag. Butik i kælderen. Port i 1 yderfag mod syd. Bånd under vinduerne i 1. etages 3 midterfag, sålbænke under yderfaget. Over 1. etage en kordongesims i yderfagene, slutsten over såvel port som vindue. Mellem 1. og 2. etage et vandret bånd over 3 midterfag. Indfatning om yderfagene i 2. etage.

sålbænke under midterfagene. Mellem 2. og 3. etage et profileret bånd i de 3 midterfag. Sålbænke under vinduerne i 3. etages yderfag. Hovedgesims med sparrehoveder. Heltag med tegl, 3 kviste.
*Bygningshistorie:* Forhuset er opført 1807–08 for snedker Johan Andreas Schwartzlohse. Siden opførelsen ingen væsentlige ændringer i bygningens ydre, bortset fra fjernelsen af indfatninger og konsolbåren dækplade over kældernedgangen. 1889 blev facaden oliemalet, i 1909 pudset og oliemalet.

LARSBJØRNSSTRÆDE 24
Matr. nr. 185, Nørre kvarter

*Beskrivelse:* Grundmuret *forhus* i 5 fag, kælder og 4 etager. Facaden pudset og malet gul. Butik i underetagen. Kordongesims over 1. etage. Vinduerne i 2. og 3. etage mangler sprosser og poste. Mellem 2. og 3. etage et bredt vandret bånd, der i de 3 midterfag er udsmykket med kannelurer. Mellem 3. og 4. etage et bredt vandret bånd. Heltag med tegl, 3 kviste.
*Bygningshistorie:* Forhuset er opført 1800–01 for spisevært Johan Gerhardt Guntzelnick. Siden opførelsen ingen væsentlige ændringer i det ydre, bortset fra butiksindretningen. Facaden pudset og oliemalet siden 1858.

LARSBJØRNSSTRÆDE 25
Matr. nr. 184, Nørre kvarter
Forhus: Fredet i klasse B

*Beskrivelse:* Grundmuret *forhus* i 4 fag, 4 etager med gavlkvist over 1 fag. Facaden i 1. etage pudset i kvadre, herover glat afpudset, det hele malet lysegråt. Butik i 1. etage. Facaden delvis beklædt med fliser. Kordongesims. Sålbænke under vinduerne i 3. etage. Profileret hovedgesims med sparrehoveder på begge sider af kvisten. Heltag med tegl, 1 tagkvist.
*Bygningshistorie:* Forhuset er opført 1796 for bager Michael Olsen Bjørnøe. Facaden var oprindelig dekoreret med en fordybning over 2. etages vinduer på 2 fag, over samme etage et fremspring i yderfagene, samt et bånd mellem 3. og 4. etage over 2 fag. Denne udsmykning forsvandt i 1850'erne, da facaden ombyggedes. I 1878 blev underfacaden pudset i kvadre, mens facaden iøvrigt blev oliemalet fra 1889.

LARSBJØRNSSTRÆDE 26

Se Sankt Peders Stræde 29–31.

LARSBJØRNSSTRÆDE 27

Se Sankt Peders Stræde 33.

LARSLEJSTRÆDE 1/
SANKT PEDERS STRÆDE 8
Matr. nr. 147, Nørre kvarter
Hjørnebygning:
Fredet i klasse B

*Beskrivelse:* Grundmuret *hjørnebygning* i 7 fag til Larslejstræde, 1 rundt hjørnefag og 4 fag til Sankt Peders Stræde. Kælder og 4 etager. Facaden pudset og malet mørkegrå i kælder og 1. etage, herover lysegrå. Kældernedgang i hjørnet, herover konsolbåren dækplade, samt en nedgang fra Larslejstræde. Hovedindgang fra Larslejstræde med indfatning og dækplade. Kordongesims over 1. etage. Hovedgesims med tandsnit. I mansardtaget 9 kviste.
*Bygningshistorie:* Hjørnecjendommen er opført 1838 for høker M. Christensen. Facaden var oprindelig dekoreret med kvaderfugning i underfacaden, samt et gennemgående gesimsbånd under 2. etages vinduer (foruden kordongesimsen). En del af denne dekoration forsvandt formentlig 1875, da facaden blev pudset. Facaden oliemalet siden 1901. Samme år ændredes taget til mansardtag.

LARSLEJSTRÆDE 2/
SANKT PEDERS STRÆDE 6
Matr. nr. 148, Nørre kvarter
Hjørnebygning:
Fredet i klasse B

*Beskrivelse:* Grundmuret *hjørnebygning* i 3 fag til Larslejstræde, 1 skråt hjørnefag og 5 fag til Sankt Peders Stræde. Kælder og 2 etager. Facaden i blankstensmur. Mod Larslejstræde sålbænke under vinduerne i 1. og 2. etage, mod Sankt Peders Stræde er indfatninger om vinduerne i yderfagene i 1. og 2. etage, i 1. etage desuden med fordakninger. Under midterfaget er i de 2 etager et bånd. Vinduerne i 1. og 2. etage mangler sprosser. Hovedgesims med sparrehoveder. Tegltag med 3 kviste. *Forhus* til Larslejstræde: 6 fag, grundmur, 1 etage. Facaden i blankstensmur. Port i 1 fag nærmest hjørnehuset. Hovedgesims, heltag med tegl.
*Bygningshistorie:* Hjørnehuset og den 1-etages længe er opført 1820 for Sankt Petri menighed, henholdsvis som præstebolig og stald med vognremise. I staldlængen var oprindelig 2 porte, hvoraf den ene blev sløjfet 1886. Kældernedgangen i smigfaget er anlagt 1904. Den gamle stald blev grundigt istandsat i 1960'erne.

LARSLEJSTRÆDE 3
Matr. nr. 149 A2
Nørre kvarter
Forhus: Fredet i klasse B

*Beskrivelse:* Grundmuret *forhus* i 4 fag, 4 etager. Tjæret sokkel. Facaden pudset og malet lys blå. Hovedindgang med indfatning og konsolbåren dækplade af hvidmalet træ. Hovedgesims. Heltag med tegl, 1 kvist.
*Bygningshistorie:* Forhuset er opført 1823 for drejermester Jens Ulrichsen som pakhus og stald (1 etage) med porte til gaden. Ombygget til beboelse i 1829, stadig med stald i 1 fag i 1. etage. Stalden sløjfet 1850. I 1870 opsattes gesimsen over indgangsdøren.

LARSLEJSTRÆDE 13
Matr. nr. 155, Nørre kvarter

*Beskrivelse:* Grundmuret *forhus* i 8 fag, kælder og 4 etager. Facaden pudset og fuget i kælder og 1. etage, malet grå; herover glat afpudset og malet gul. Hvid-

malet kordongesims over 1. etage. Under 2. etages vinduer et bånd i hele facadens bredde. Profileret, hvidmalet hovedgesims. Heltag med tegl, 4 kviste.
*Bygningshistorie:* Forhusets 4 nordre fag er indtil 2. etage opført 1826 for snedkermester K. F. Petersen. I 1830 forhøjedes denne bygning med 2 etager. Resten af den nuværende forhusbygning opførtes 1853–54 for L. Hormark, hvorefter facaderne harmoniseredes.

LARSLEJSTRÆDE 15
Matr. nr. 157, Nørre kvarter

*Beskrivelse:* Grundmuret *forhus* i 5 fag, kælder og 4 etager. Facaden er pudset og refend-fuget i kælder og 1. etage, malet grå, herover i blankstensmur, der er hamburgfuget. Over 1. etage en frise med stukkaturarbejde. Heltag med tegl, 2 kviste.
*Bygningshistorie:* Forhuset er opført 1832 for tømrermester og møllebygger Fritz C. Balsløv. Siden opførelsen ingen væsentlige ændringer i det ydre, bortset fra rustikfugningen af 1. etage, der stammer fra 1857.

LARSLEJSTRÆDE 17
Matr. nr. 158, Nørre kvarter

*Beskrivelse:* Grundmuret *forhus* i 5 fag, kælder og 4 etager. Facaden pudset, i kælder og 1. etage refendsfuget, herover glat, malet gul. Over 1. etage en frise med stukkaturarbejde. Profileret hovedgesims. Heltag med tegl, 2 kviste.
*Bygningshistorie:* Forhuset er opført i 1833 for tømrermester og møllebygger Fritz C. Balsløv. Facaden over 1. etage var oprindelig af samme udseende som nr. 15, men overpudsedes i 1877. Derimod er rustikafugningen i 1. etage oprindelig.

LAVENDELSTRÆDE 1/
HESTEMØLLESTRÆDE 2
Matr. nr. 79, Vester kvarter
Hjørnebygning:
Fredet i klasse B

*Beskrivelse:* Grundmuret *hjørnehus* med 3 fag til Hestemøllestræde, et afrundet hjørne på 3 fag og 10 fag til Lavendelstræde, kælder og 3 etager. Facaden er i det afrundede hjørne i 1. etage pudset i kvadre, resten glat, i øvrigt hvidmalet bortset fra udsmykningen, der er malet grå. Over 1. etage en kordongesims. Omkring de 3 hjørnefag og for enden af facaden til Lavendelstræde er lisener fra kordongesimsen til hovedgesimsen, forsynet med knægte foroven. Under de nævnte vinduer i 1. etage er fordybninger med balustre. Disse vinduer er desuden med indfatninger, og ovenover dem er i hjørnet friser. Profileret hovedgesims med sparrehoveder i hjørnet. Skifertag med 7 brede kviste.
*Bygningshistorie:* Hjørnebygningen er opført 1806–07 af murermester L. Thrane. Bygningen var oprindelig i 6 fag mod Lavendelstræde, men udvidedes 1892–93 med 5 fag, hvorved den fik sit nuværende udseende. Taget var oprindelig teglhængt (indtil 1874). Kældervinduerne udvidet omkring 1880.

LAVENDELSTRÆDE 2

Se Kattesundet 18.

LAVENDELSTRÆDE 4–6
Matr. nr. 94, Vester kvarter

*Beskrivelse:* Lavendelstræde 4: Grundmuret *forhus* på 3 fag, 4 etager. Facaden er i 1. etage dækket med fliser og skiltning, i øvrigt pudset. I 1. etage butiksindretning. Tegltag med kvist i hele husets bredde. Lavendelstræde 6: Grundmuret *forhus* på 7 fag, 4 etager. Facadebehandling som nr. 4. I 1. etage en indkørsel samt butiksindretning. Skifertag med 2 enkelte kviste.
*Bygningshistorie:* Nr. 4: Forhuset er opført 1799 for Søren Andersen Hougaard. Facaden var oprindelig smykket med en fordybning mellem 2. og 3. etage, der var prydet med kannelurer, samt et muret bånd mellem 3. og 4. etage. I hovedgesimsen var sparrehoveder; denne facadedekoration er forsvundet i dette århundrede. Indtil omkring 1910 var bygningen forsynet med sadeltag, derefter det nuværende mansardtag. Butikken senere. Nr. 6: Opført samtidig med nr. 4 for samme ejer. Butik omtales her fra 1832.

LAVENDELSTRÆDE 5–7
Matr. nr. 80, Vester kvarter

*Beskrivelse:* Grundmuret *forhus* på 9 uregelmæssige fag, kælder og 3 etager. Facaden pudset og gulmalet. 3 fag på den ene side af indkørselen ligger i fordybning fra 1. etage til hovedgesimsen. Over 1. etage kordongesims, profileret på de 5 fag. Vinduerne i de brede fag er med indfatning, hvorunder en fordybning med gipsudsmykning. Over 2 vinduer i 2. etage er en fordybning med gipsornament. 5 vinduer i 3. etage har sålbænk, deraf de 3 en fælles. Hovedgesims. Over et dobbelt og 2 enkelte fag er en kvist med valmtag og hovedgesims. Huset har mansardtag dækket med sortglaserede tegl, i hvis nederste del er 5 kviste.
*Bygningshistorie:* Det østre forhus (nr. 5) er opført 1796–97 for brændevinsbrænder Jørgen Andersen Heidtmann, oprindelig med sadeltag. Den nuværende tagkonstruktion med muret kvist fælles med nr. 7 er påbygget i 1901. Vestre forhus (nr. 7) er opført 1797 for Rasmus Jensen Bang, oprindelig med sadeltag, hvorunder var hovedgesims med sparrehoveder. Tagkonstruktionen og hovedgesimsen ændret 1901. Over kældernedgangen var der indtil dette århundrede en konsolbåren dækplade.

LAVENDELSTRÆDE 8

*Beskrivelse: Forhus* på 3 grundmurede fag, 4 etager. Facaden pudset og hvidmalet.



*Larslejstræde 19, 17, og 15. (Fot. 1952)*

Matr. nr. 92, Vester kvarter

Kordongesims. Hovedgesims. Mansardtag dækket med tegl; i den nederste del 2 brede kviste.
*Bygningshistorie:* Forhuset er opført 1795–96 for forridder Niels Pedersen, da kun i 3 etager med kvist over 1 fag. Forhøjet til 4 etager med mansardtag i 1844. Butikken indrettet 1927.

LAVENDELSTRÆDE 9
Matr. nr. 82, Vester kvarter

*Beskrivelse: Forhus* på 3 grundmurede fag, 4 etager. Facaden, der er pudset i kvadre i 1. etage, det øvrige glat, er rødmalet i 1. etage og gulmalet i resten. Kordongesims. Hovedgesims. Tegltag med 2 kviste.
*Bygningshistorie:* Forhuset er opført 1798–99 for Joh. Gottfred Stibalkoffsky, der i januar 1800 af stadsbygmester Meyn blev stævnet for ikke at have bygget i overensstemmelse med bygningsanordningerne. Stibalkoffsky blev tvunget til at lade husets mure forstærke med nye mure, hvilket imidlertid kun i nogen grad er blevet efterkommet. 1832 pudsedes facaden, samt blev fuget i 1. etage. Kordongesimsen stammer formentlig fra denne ombygning.

LAVENDELSTRÆDE 10
Matr. nr. 91, Vester kvarter

*Beskrivelse: Forhus* på 9 grundmurede fag, kælder og 4 etager. Facaden pudset og brunmalet. Butikker i kælder og 1. etage. Indkørsel i 2 fag. Over 1. etage en kordongesims. Hovedgesims. Tegltag med 4 brede kviste. Gavlkvist til bagsiden.
*Bygningshistorie:* Forhuset er opført 1796–97 for brændevinsbrænder Jacob And. Sødring. Oprindelig var der mellem 2. og 3. etage en fordybning over 3 fag, hvori var stukkaturarbejde, samt et 3-fags bånd mellem 3. og 4. etage. Facaden omtales første gang som pudset i 1866, mens oliemalingen stammer fra 1881.

LAVENDELSTRÆDE 11–13
Matr. nr. 83, Vester kvarter

*Beskrivelse:* Nr. 11: *Forhus* på 3 grundmurede fag, kælder og 3 etager. Facaden pudset og gulmalet, kælderen og 1. etage dækket af træbeklædning og skiltning. Over 2. etage er en frise med gipsornament. Tegltag med 2 kviste. Nr. 13: *Forhus* på 3 grundmurede fag, 4 etager. Facaden er i 1. og 2. etage beklædt med træ, fliser og skiltning, i øvrigt pudset og gulmalet. Over 2. etage en frise og over 3. etage et bånd. Tegltag, hvori et stort vindue.
*Bygningshistorie:* Østre forhus (nr. 11) er opført 1796 for tobaksspinder Niels P.

Fielsted. Oprindelig med kordongesims (skjules muligvis af skilte), samt konsolbåren dækplade over kældernedgangen. Vestre forhus (nr. 13) er opført 1796 for brændevinsbrænder Mads Madsen Pagh. Oprindelig var der kordongesims over 1. etages vinduer (skjules muligvis af skiltene). Endvidere var der stukkaturarbejde i fordybningen mellem 2. og 3. etage, samt en kvist over 1 fag (fjernet efter 1903).

LAVENDELSTRÆDE 12/ MIKKEL BRYGGERS GADE 13
Matr. nr. 90, Vester kvarter

*Beskrivelse:* Grundmuret *hjørnehus* med 5 fag til Mikkel Bryggersgade, 1 skråt hjørne og 4 fag til Lavendelstræde, 5 etager. Facaden pudset og hvidmalet. Derover en bred kordongesims, fra hvilken der om hjørne- og endefagene går pilastre op til en tilsvarende gesims under 4. etages vinduer. Over 2. etages vinduer et bånd, under 3. etages vinduer fremhævede felter. Vinduerne i 3.–5. etage er delvis uden sprosser. Profileret hovedgesims. Tegltag.
*Bygningshistorie:* Hjørneejendommen er opført 1796–97 for kgl. staldkarl Lars Johan Skyberg. I 1844 ombyggedes ejendommen, hvorved den forhøjedes med 1 etage, samtidig med at facaden blev forsynet med den nuværende facadedekoration. Butiksindretningen og indgangen i smigfaget stammer fra 1912.

LAVENDELSTRÆDE 14

Se Mikkel Bryggersgade 10.

LAVENDELSTRÆDE 15–17
Matr. nr. 85, Vester kvarter

*Beskrivelse: Forhus* på 15 grundmurede fag (jfr. bygningshistorien), kælder og 4 etager. Facaden er pudset i kvadre i 1. etage, glat for resten. Hvidmalet. Over 1. etage er en kordongesims og over denne ligger 6 fag trukket tilbage. Facaden er 4 steder udsmykket med kannelurer mellem kordon- og hovedgesims. Alle vinduer, undtagen 4. etages, mangler sprosser. Profileret hovedgesims. Taget, der er belagt med cementagtige sten, har 14 kviste.
*Bygningshistorie:* Østre forhus (nr. 15 på 12 fag) er opført 1798 for grovsmed Hans Lindt. Facaden var oprindelig smykket med et tilbageliggende bånd med stukkatur mellem 2. og 3. etages vinduer i midterpartiet, forsvundet 1872. Facaden ombygget 1904–05. Underfacaden sidenhen kraftigt ændret. Vestre forhus (nr. 17, 3 fag) er opført 1799 af murermester Carl Jennerich og Joh. Chr. Møller, oprindelig med simpel kordongesims over 1. etage, samt konsolbåren dækplade over indgangen. Ombygget og indlemmet i nr. 15 i 1904–05.

LILLE KANNIKESTRÆDE 3
Matr. nr. 36, Klædebo kvarter

*Beskrivelse:* Til højre i gården et grundmuret *sidehus*, med gavlen til gaden, i 5 fag, kælder og 2 etager. I gavlen ud mod Lille Kannikestræde et stort butiksfag. Facaden er malet rød og forsynet med kordongesims over 1. etage. Hovedgesims med sparrehoveder. Halvtag med skifer, afvalmet mod gaden. Gavlkvist over 1 fag. Til venstre i gården en grundmuret *sidebygning* i 4 fag, 1 etage. Gavl mod gaden. Facaden malet rød. Hovedgesims. Halvtag med tegl. Grundmuret *baghus* i 5 fag, 2 etager og mansardetage. I 2 fag en indkørsel. Facaden glatpudset og rødmalet. Profileret hovedgesims. Mansardtag med sorte glaserede sten.
*Bygningshistorie:* Sidebygningen til højre i gården er opført i 1862 for urtekræmmer Carl Adolph Carlsen og er ikke ændret siden. Sidehuset til venstre i gården er ligeledes opført 1876 for C. A. Carlsen, stort set i sin nuværende skikkelse. Baghuset er opført 1814 for Lars Paulsen og var da i 7 fag med heltag. Omkring 1840 er bygningen blevet forsynet med mansardtag med sorte glaserede sten; på daværende tidspunkt var der indgang til 1. etage med indfatning omkring og fronton over.

LILLE KANNIKESTRÆDE 4
Matr. nr. 35A, Klædebo kvarter
»Krigsråd Mørks Minde«
Forhus: Fredet i klasse B

*Beskrivelse:* Grundmuret *forhus* i 10 fag, kælder og 4 etager. I de 2 midterste fag en gennemkørsel med indfatning og konsolbåren dækplade. Underfacaden er pudset i kvadre og malet grå i kælderen og hvid i 1. etage. Facaden over kordongesimsen, der er forsynet med en frise, står i blankmur. Hovedgesims med sparrehoveder.
*Bygningshistorie:* Bygningen er opført 1830–31 af murermester Chr. Aagaard. Bortset fra nedlæggelsen af 2 kældernedgange er der ingen væsentlige ændringer sket siden opførelsen.

LILLE KIRKESTRÆDE 1/ NIKOLAJ PLADS 28
Matr. nr. 101, Øster kvarter
Fredet i klasse B

*Beskrivelse:* En grundmuret *hjørnebygning* med 6 fag til Nikolaj Plads, 1 skråt hjørne og 9 fag til Lille Kirkestræde, kælder og 3 etager. Facaden er i kælderen og 1. etage pudset og malet med grå oliefarve, resten malet gult. Over 1. etage en kordongesims. Under midterfagene i 2. etage en gennemgående gesims, derover et pudset bånd. Profileret, hvidmalet hovedgesims. Tegltag med 4 kviste.
*Bygningshistorie:* Hjørneejendommen er opført 1797 af murermester Andreas Hallander. Mellem 1830 og 1870 var der indgang i smigfaget til 1. etage. (Den oprindelige kældernedgang reetableret 1870). Kældernedgangene fra Nikolaj Plads og Ll. Kirkestræde indrettet henholdsvis omkring 1830 og omkring 1850. Facaden pudset og oliemalet i begyndelsen af 1840'erne.



*Lille Kirkestræde. (Fot. 1962)*

LILLE KIRKESTRÆDE 3
Matr. nr. 100, Øster kvarter
For- og sidehus:
Fredet i klasse B

*Beskrivelse:* Et grundmuret *forhus* med 3 enkelte og 2 symmetrisk anbragte dobbeltfag, kælder og 4 etager. Facaden pudset og malet lysegrå. Over 1. etage en kordongesims. Bånd under 2. og 3. etages vinduer, derimellem frise, og et pudset bånd over 3. etage. Profileret hvidmalet hovedgesims. Tegltag med 3 kviste. Forhuset fremtræder til bagsiden i 3 dobbeltfag. Grundmuret *sidehus* i 3 fag, 4 etager.
*Bygningshistorie:* Forhuset og sidehuset er opført 1798–99 af murermester M. Bälckow og tømrermester J. E. Burmeister. Allerede ved opførelsen var 1. etage delvis indrettet til butik. Den nuværende butiksindretning stammer fra dette århundrede Indgangen fra gaden var oprindelig med konsolbåren dækplade. Underfacaden pudset siden 1870. Den nuværende facadebehandling er fra dette århundrede.

LILLE KIRKESTRÆDE 5 — Se Højbro Plads 13.

LILLE KIRKESTRÆDE 6–8 — Se Højbro Plads 9–11.

LILLE KONGENSGADE 1 — Se Kongens Nytorv 17.

LILLE KONGENSGADE 2–4 — Se Kongens Nytorv 19.

LILLE KONGENSGADE 6 — Se Kongens Nytorv 21.

LILLE KONGENSGADE 12
Matr. nr. 13, Øster kvarter

*Beskrivelse:* 2 *sammenbyggede forhuse* på henholdsvis 4 og 3 fag, begge med kælder og 3 etager. Facaden pudset og malet lysegrøn. Vinduerne i kælderen og 1. etage ligger i fordybninger. Over 1. etage profileret gesims. Profileret hovedgesims. Tegltag med kviste. På forhusets bagside, der er kalket lyseblå, et *trappehus.*
*Bygningshistorie:* Østre forhus er opført før 1749. Oprindelig var facaden i 4 fag bindingsværk med gavltrekant over hele huset. Grundmuret omkring 1770, mansard påbygget omkring 1830. 1856 grundmuredes bagsiden og østgavlen, faginddelingen ændredes og mansarden blev erstattet af sadeltag med kvist. Vestre forhus er opført før 1728. I 1764 beskrives huset med 4 fag bindingsværk i facaden, 3 etager og gavltrekant. I 1773 påbyggedes mansard, samtidig grundmuredes facaden. I

1830'erne blev fabriksetagen i taget påbygget. 1856 sammenbyggedes huset med østre forhus.

LILLE KONGENSGADE 14
Matr. nr. 67, Øster kvarter

*Beskrivelse: Forhus* i 3 grundmurede fag, 4 etager. Facaden pudset og malet med bordeaux oliefarve. Profileret hovedgesims. Tegltag med 1 dobbelt kvist. Bagsiden kalket lyseblå.
*Bygningshistorie:* Forhuset er opført 1817 for familien Frisch. I de nuværende butiksfag var der oprindelig indrettet vognremise, der fortsatte ind i sidehuset. I øvrigt ingen væsentlige ændringer siden opførelsen.

LILLE KONGENSGADE 16

Se Østergade 15.

LILLE KONGENSGADE 20–22

Se Bremerholm 1–3.

LILLE KONGENSGADE 34

Se Østergade 35.

LILLE STRANDSTRÆDE 1

Se Nyhavn 17.

LILLE STRANDSTRÆDE 2

Se Nyhavn 19.

LILLE STRANDSTRÆDE 3
Matr. nr. 73
Sankt Annæ øster kvarter

*Beskrivelse:* Grundmuret *forhus* i 7 fag, kælder og 4 etager. Butik i kælderen med 2 nedgange med konsolbåren dækplade over. Facaden er glatpudset og gulmalet samt forsynet med en kordongesims med frise. Bygningen afsluttes af en hovedgesims med sparrehoveder. Heltag med skifer, heri 2 brede kviste.
*Bygningshistorie:* Forhuset er opført 1785 for brændevinsbrænder Iver Andersen Buck, muligvis med anvendelse af ældre bygningselementer. Det var i 1785 3 etager højt med mansardtag og en kvist over det midterste fag. Den nordlige gavl af bindingsværk, resten grundmur. Ved en ombygning i 1832 forhøjedes huset med en etage, samt forsynedes med frisen under kordongesimsen. Butiksindretning i kælderen fra 1884; samtidig oliemaledes facaden.

LILLE STRANDSTRÆDE 4

Se Nyhavn 21.

LILLE STRANDSTRÆDE 5
Matr. nr. 74
Sankt Annæ øster kvarter

*Beskrivelse:* Grundmuret *forhus* i 4 fag, 4 etager. I 1. etage en butik. Facaden glatpudset; 1. etage hvidmalet, herover gulmalet. Profileret hovedgesims. Heltag med tegl og 2 brede kviste.
*Bygningshistorie:* Forhuset er opført 1831–32 for landsoverretsprocurator Abrahamson. Antagelig er husets kærne endnu ældre. På nær den ene gavl er huset grundmuret. Bortset fra underfacaden ingen væsentlige ændringer siden opførelsen. Facademalingen omtales første gang i 1857.

LILLE STRANDSTRÆDE 6
Matr. nr. 72
Sankt Annæ øster kvarter
»Verrayon's hus«
Forhus med sidehus og det dermed sammenbyggede baghus:
Fredet i klasse A

*Beskrivelse:* Grundmuret *forhus* i 4 fag, kælder og 3 etager. I det ene yderfag en gennemkørsel, herover en halvrund blænding med et vindue i. Facaden er kvaderpudset under kordongesimsen, overfacaden glatpudset. Hvert fag i overfacaden er placeret i en fordybning; i 2. etage er vinduesindfatninger og herover en segmentfronton med slutsten. Profileret hovedgesims. Mansardtag med tegl, heri 3 kviste. Grundmuret *sidehus* i 5 fag, kælder og 3 etager. *Bindingsværksbaghus* i 5 fag, kælder og 3 etager. Teglklædt tag med 3 kviste.
*Bygningshistorie:* Forhuset er opført 1769 for legationsråd Honoré Antoine Mossois de Verrayon, muligvis af arkitekt N. Jardin. Gavlene omsat i grundmur, dels omkring 1800, dels omkring 1880. Sidehuset er opført samtidig med forhuset. Baghuset er derimod ældre end 1732 (formentlig omkring 1700).

LILLE STRANDSTRÆDE 7
Matr. nr. 75
Sankt Annæ øster kvarter

*Beskrivelse:* Grundmuret *forhus* i 4 fag, kælder og 4 etager. I kælder og 1. etage butikker. Facaden glatpudset og malet gul, kælder og 1. etage grå. Profileret hovedgesims. Heltag med tegl, heri 2 brede kviste.
*Bygningshistorie:* Forhuset er opført før 1732 som en 2-etages bindingsværksbygning med gavlkvist. Mellem 1754–86 er bygningen forhøjet med 2 etager, samt grundmuret i forsiden.

LILLE STRANDSTRÆDE 8
Matr. nr. 71
Sankt Annæ øster kvarter
Forhus: Fredet i klasse B

*Beskrivelse:* Grundmuret *forhus* i 6 fag, 4 etager. I 1. etage en butik, i 2 fag en gennemkørsel. Facaden i denne etage beklædt med glaserede fliser, over kordongesimsen glatpudset og malet gul. Mellem 1. og 2. etage i de 4 midterste fag et bånd og mellem 2. og 3. etage en fordybning med ornamenter. Profileret hovedgesims. Heltag med tegl, heri 3 kviste.
*Bygningshistorie:* Forhuset er antagelig opført før 1757 (ejer: grosserer Andreas Bodenhoff). På dette tidspunkt var det en kvistbygning på 2 etager, helt i bindings-

værk. Forhøjet i 1786 med 2 etager med kvist over 2 fag, samt grundmuret overalt, undtagen i bagsiden. Facadens puds og oliemaling omtales første gang i 1848.

LILLE STRANDSTRÆDE 9
Matr. nr. 76
Sankt Annæ øster kvarter

*Beskrivelse:* Grundmuret *forhus* i 4 fag, kælder og 4 etager. Kælderen indrettet til butik. Facaden malet grå. Bygningen afsluttes af en kraftig profileret hovedgesims. Heltag med tegl, 2 kviste.
*Bygningshistorie:* Forhuset er opført 1754 for Magnus Rasmussen, helt i bindingsværk, 3 etager med kvist over 2 fag. Forhøjet med 1 etage samt grundmuret i forsiden i 1830. Over 1. etages vinduer var mellem 1830–98 en kordongesims. Facademalingen omtales første gang i 1888.

LILLE STRANDSTRÆDE 10
Matr. nr. 70
Sankt Annæ øster kvarter

*Beskrivelse:* Grundmuret *forhus* i 4 fag, kælder og 3 etager. I det ene yderfag en gennemkørsel med vindue over. Facaden under kordongesimsen er refend-fuget og malet grå. Overfacaden står i blankmur. Sålbænke under alle vinduer. I 2. etage vinduesindfatninger og under hvert vindue en fordybning med balustre. Over 2. etage en gesims. Hovedgesims med sparrehoveder. Heltag med tegl.
*Bygningshistorie:* Forhusets facade er opført 1888 af murermester Jens Peter Chr. Hassing, men bygningen indeholder væsentlige bygningselementer fra et bindingsværkshus fra 1700-tallets første halvdel.

LILLE STRANDSTRÆDE 11

Se Store Strandstræde 18.

LILLE STRANDSTRÆDE 12
Matr. nr. 69
Sankt Annæ øster kvarter
For-, side- og mellembygning:
Fredet i klasse B

*Beskrivelse:* Grundmuret *forhus* i 8 fag, kælder og 2 etager. I 2 fag en gennemkørsel med dækplader over. Facaden pudset glat og rødmalet. Over gennemkørslen 2 blændinger. Kordongesims. Hovedgesims. Mansardtag med 4 kviste, skifer på den nederste del, tegl på den øverste. Til venstre i gården et 4-fags *sidehus*, kælder, 2 etager og mansardetage, sammenbygget med forhuset. Kælder og 1. etage grundmuret, 2. etage i bindingsværk, der er bygget lidt ud over 1. etage. Mansardtag med skifer på den nederste del, tegl på den øverste, 2 brede kviste. I forlængelse heraf endnu et *sidehus*, kælder og 3 etager. 1. etage grundmuret og inddelt i 5 fag, 2. etage i 7 bindingsværksfag, gavlkvist over 1 fag. 2. etage er her bygget længere ud over 1. etage end i første sidehus. Sammenbygget med sidehuset et grundmuret *baghus* i 4 fag, resten bag sidehuset, 2 etager. I 1½ fag en gennemkørsel. Facaden pudset glat. Heltag med tegl.
*Bygningshistorie:* Forhuset er opført i begyndelsen af 1700-tallet (før 1732) som en 2-etages bindingsværksbygning med trekantsgavl over 4 fag. Ombygget i 1857, hvorved heltaget ændredes til mansard og facaden pudsedes samt forsynedes med hoved- og kordongesims. Sidehuset er oprindelig opført som 2 bygninger på henholdsvis 5 og 7 fag, dels i begyndelsen af 1700-tallet (før 1732), dels mellem 1732 og 1772. Halvtaget ombygget til mansard i 1857. Baghuset er opført 1731–32 for etatsråd Tausen. Forsiden samt 1. etage af bagsiden omsat i grundmur mellem 1802–08. Samtidig ændredes faginddelingen.

LILLE
STRANDSTRÆDE 13–15
Matr. nr. 77
Sankt Annæ øster kvarter
Fredet i klasse B

*Beskrivelse:* Grundmuret *hjørnebygning* i 5 fag mod hver gade, kælder og 3 etager. I kælderen en butik, hvortil nedgang med konsolbåren dækplade over; i en del af 1. etage ligeledes en butik. Facaden er glatpudset og grålmalet, forsynet med kordon- og hovedgesims. Hel mansardtag med tegl, heri 6 kviste. Mellem denne hjørnebygning og Lille Strandstræde 11 et grundmuret *forhus* i 5 fag, kælder og 3 etager. Butik i kælderen. Facade som i hjørnebygningen. Mansardheltag med tegl, 2 kviste.
*Bygningshistorie:* Hjørnebygningen er antagelig opført i 1758 for brændevinsbrænder Niels Carlsen, men gennemgribende ombygget i 1852, hvor der tilbyggedes ca. 2 alen og bagsiden omsattes i grundmur. Samtidig forsvandt den oprindelige kvist over 3 fag. Forhuset mod Lille Strandstræde 11 er opført i 1852 for brændevinsbrænder Wolff Ludwig Emil Reeh.

LILLE STRANDSTRÆDE 14
Matr. nr. 68A
Sankt Annæ øster kvarter
Forhus, trappehus og sidehus:
Fredet i klasse A

*Beskrivelse:* Grundmuret *forhus* i 8 fag, kælder og 2 etager. Midtrisalit i 4 fag. Fra gaden en kældernedgang og i risalitten en gennemkørsel med halvrundt vindue over. Facaden pudset glat og malet hvid. I risalitten ligger de 2 midterste fag i 1. etage i en lille fordybning, herover et bånd med ornamenter. Om de andre fag i midtrisalitten er indfatninger, knægtbårne sålbænke og over vinduerne guirlander. Kraftig profileret hovedgesims. Heltag med tegl, heri 5 brede kviste. Overpudset bindingsværks*trappehus*, åbent i 1. etage. *Sidehus* i overpudset bindingsværk i 4 fag, kælder og 2 etager samt manzardetage.
*Bygningshistorie:* Forhuset er opført før 1732. På dette tidspunkt var det på 13 bindingsværksfag, 2 etager med kvist over 2 fag. Ved en ombygning 1773–76 (formentlig af arkitekt Hans Næss) fik facaden stort set sit nuværende udseende.




*Lille Strandstræde 22–12. (Fot. 1932)*

Trappehuset er opført samtidig med forhuset. I 1852 overpudsedes bindingsværket. Sidehuset er ligeledes fra før 1732. Overpudset i 1852.

LILLE STRANDSTRÆDE 16
Matr. nr. 67
Sankt Annæ øster kvarter
Forhus: Fredet i klasse B

*Beskrivelse:* Grundmuret *forhus* i 5 fag, kælder og 3 etager. I kælderen butik. Facaden pudset glat og hvidmalet. Kordongesims, mellem 2. og 3. etage i de 3 midterste fag et bånd med ornamenter, hovedgesims. Heltag med tegl, heri 2 kviste. *Bygningshistorie:* Forhuset er opført før 1731 som en 3-etages bindingsværksbygning med frontispice. Facaden omsat i grundmur mellem 1785–94. Kordongesimsen omtales først i 1810. Frisen mellem 2. og 3. etage stammer formentlig fra 1790'erne. Facademalingen omtales første gang i 1810.

LILLE STRANDSTRÆDE 18
Matr. nr. 66 A
Sankt Annæ øster kvarter
Forhus og sidehus:
Fredet i klasse B

*Beskrivelse:* Grundmuret *forhus* i 5 fag, kælder og 4 etager. Butik i kælderen. I 2 fag en gennemkørsel med vindue over. Facaden glatpudset, overfacaden gråmalet. Kordongesims med à la grecque bort. Hovedgesims med sparrehoveder. Heltag med tegl, heri 3 kviste. Til venstre i gården et grundmuret sidehus i 6 fag, kælder og 4 etager. Facaden pudset glat og malet.
*Bygningshistorie:* For- og sidehuset opført 1833–34 for grosserer W. P. Heymann og Sophie Abrahamson. Såvel frisen under 2. etages vinduer som hovedgesimsen var oprindelig smykket med ornamenter, ligesom facaden var afskuret og hamborgfuget. 1. etage pudset og oliemalet 1884, mens malingen af overfacaden stammer fra dette århundrede.

LILLE STRANDSTRÆDE 20
Matr. nr. 65
Sankt Annæ øster kvarter
Forhus: Fredet i klasse B

*Beskrivelse:* Grundmuret *forhus* i 9 fag, 4 etager. Siderisalitter på 1 fag. I de 3 midterste fag en gennemkørsel. Facaden glatpudset og hvidmalet, i underfacaden kvaderpudsning omkring porten og på 4 lisener, der afgrænser yderfagene. Over kordongesimsen er facaden forsynet med sålbænke, sammenhængende i 2. og 4. etages tilbagetrukne partier; i 2. og 3. etages yderfag vinduesindfatninger, i 2. etage med konsolbårne segmentfrontoner over. Mellem 2. og 3. etage er i midter-






TAVLE 3
Øverst: Opmåling af Læderstræde 36-2
Nederst: Rekonstruktionstegning
Mål 1:300 1964

partiet en fordybning med hvidmalet ornamentik. Over 3. etages vinduer 2 parallelle bånd. Profileret hovedgesims. Heltag med tegl, hvori 7 brede kviste.
*Bygningshistorie:* Forhuset er opført 1797 for grosserer C. C. Lütken. Gavlene var da af bindingsværk. Forhøjet med 1 etage 1854–55 ved en gennemgribende ombygning. Facaden pudset og oliemalet i 1890'erne.

LILLE STRANDSTRÆDE 24
Matr. nr. 63 A
Sankt Annæ øster kvarter

*Beskrivelse:* Grundmuret *forhus* i 7 fag, kælder og 4 etager. Butik i kælderen. I 2 fag en gennemkørsel. Den glatpudsede og blåmalede facade er forsynet med kordongesims og sålbænke. Ud for de 3 midterste fag i 4. etage er altaner. Hovedgesims. Heltag med tegl, heri 4 kviste.
*Bygningshistorie:* Forhuset er opført 1820 for sadelmager Bendt Jansen. Under kordongesimsen var oprindelig stukkaturarbejde, ligesom hovedgesimsen var med sparrehoveder. Kælder og 1. etage var glat afpudset, mens facaden i øvrigt var med refend-fuger. Facadens oliemaling omtales første gang i 1856.

LILLE STRANDSTRÆDE 26

Se Sankt Annæ Plads 6.

LÆDERSTRÆDE 1/
HØJBRO PLADS 4
Matr. nr. 51, Strand kvarter
Facaden mod Læderstræde:
Fredet i klasse B

*Beskrivelse:* Grundmuret *hjørnebygning* i 20 fag til Læderstræde, 1 skråt hjørnefag og 9 fag til Højbro Plads. Kælder og 3 etager. På hjørnet en karnap i 4 etager med kobberdækket spir. Facaden pudset og malet hvid. Mod Højbro Plads og de 9 østligste fag mod Læderstræde er pilastre mellem vinduerne i kælder og 1. etage, derover buer. Over 1. etage en kordongesims. Gennemgående bånd under vinduerne i 2. etage mod Højbro Plads og de 9 østligste fag mod Læderstræde. Indfatninger med fordakninger om vinduerne i disse fag. I 3. etage er indfatninger og sålbænke om vinduerne i samme fag. Omkring vinduet i karnappens 1. etage indfatning med trekantsfronton, i 2. etage indfatning om vinduet, herunder et bånd; i øverste etage 2 små vinduer med indfatninger, herunder én sålbænk. I de øvrige fag mod Læderstræde er port i 2 fag. Murede sålbænke under alle vinduerne. Hovedgesimsen er mod Højbro Plads og de 9 østligste fag mod Læderstræde med sparrehoveder, i de øvrige fag mod Læderstræde samt i karnappen er denne profileret. Tegltag med 9 kviste: ud for 4 af kvistene er mod Højbro Plads en altan.
*Bygningshistorie:* Hjørnebygningen er opført 1796–97 for forlægger og bogtrykker Joh. Fr. Schultz. Husets nuværende udseende skyldes flere senere ombygninger, hvoraf den væsentligste blev afsluttet omkring 1850. Ved denne ombygning fik vindues-indramningerne deres nuværende udseende, og 1. etages forretningsvinduer med deres halvcirkelformede afslutninger fremkom. Endelig blev karnappen med spiret først tilbygget omkring århundredskiftet.

LÆDERSTRÆDE 2

Se Amagertorv 1.

LÆDERSTRÆDE 5
Matr. nr. 24, Strand kvarter
Fredet i klasse B

*Beskrivelse:* Grundmuret *forhus* i 10 fag, kælder og 3 etager. Kælderen indrettet til butik. Facaden pudset og malet lysegrøn. Port i 2 midterfag. Over 1. etage en kordongesims. Over de 4 midterste fag i 2. etage en fordybning med à la grecque og en roset. Hovedgesims med sparrehoveder. Tegltag med 4 kviste. Bagsiden malet gul.
*Sidehus* i 2 fag, grundmuret, kælder og 2 etager. Pudset og malet gult.
*Bygningshistorie:* Forhuset er opført 1797–98 af tømrermester Henrich Kaiser. Butiksindretningen i kælderen er fra 1880'erne, i 1. etage fra dette århundrede. I øvrigt ingen væsentlige ændringer i bygningens udseende siden opførelsen. Sidehuset er opført 1870 for urtekræmmer Moses Levy.

LÆDERSTRÆDE 7
Matr. nr. 23, Strand kvarter
Fredet i klasse B

*Beskrivelse:* Grundmuret *forhus* i 5 fag, kælder og 4 etager. Facaden pudset og malet gul, 1. etage indrettet til butik. Over 1. etage en kordongesims. Over det midterste og de 2 yderste vinduer i 2. etage gesimser, omkring de tilsvarende vinduer i 3. etage indfatninger og sålbænke. Under 4. etages vinduer et gennemgående bånd. Hovedgesims med sparrehoveder. Tegltag med 2 kviste. *Sidehus* i 2 fag og smigfag. 3 etager. Pudset og malet gult.
*Bygningshistorie:* Forhuset er opført 1796–97 for spækhøker Berthel Berthelsen af murermester Jens Jansen. Oprindelig var facaden dekoreret med en fordybning over 2. etages vinduer i 3 fag med en à la grecque bort. Vinduesindfatningerne i 2. etage og det gennemgående gesimsbånd er først tilføjet facaden omkring 1870. Samtidig blev den nederste etage indrettet til bagerbutik. Sidehusets 2 fag er opført samtidig med forhuset; i slutningen af 1890erne tilføjedes 1 fag.

LÆDERSTRÆDE 8

Se Amagertorv 7.

LÆDERSTRÆDE 9

Se Gammel Strand 40.

LÆDERSTRÆDE 10

Se Amagertorv 9.

LÆDERSTRÆDE 11
Matr. nr. 21, Strand kvarter
Det vestre forhus med side- og baghuse:
Fredet i klasse B

*Beskrivelse: Forhus* mod vest: Grundmuret forhus i 7 fag, hvoraf de 5 midterste er i en fordybning; kælder og 3 etager. Kælder og 1. etage pudset, herover står facaden i blankstensmur. Port i vestlige yderfag. Kordongesims. Indfatninger med sålbænke om vinduerne i 2. etages yderfag, under vinduerne i de 5 midterfag et vandret bånd. Mellem 2. og 3. etage er i disse fag en fordybning med stukkaturarbejde. Sålbænke under yderfagene i 3. etage. Kordongesims, indfatninger og sålbænke er malet mørkegrå. Hovedgesims med sparrehoveder. Heltag med tegl, heri 3 kviste. Tilbygning: Grundmuret *forhus* i 2 fag, etagehøjder som foranstående. Kælder og 1. etage pudset. Over 1. etage en kordongesims, herover er facaden malet lysegrå. Sålbænke under vinduerne i 2. og 3. etage. Hovedgesims med sparrehoveder. Heltag med tegl. *Forhus* mod øst i 3 dobbelte og 1 enkelt fag, kælder og 3 etager. Kælder og 1. etage indrettet til butikker. Under vinduerne i 2. og 3. etage vandrette profilerede bånd. Profileret hovedgesims, herunder et bånd. Heltag med skifer, 3 kviste. Facaden er malet lysegrå med mørkegrå bånd. Grundmuret *sidehus* i 4 fag samt 1 rundt smigfag. Etagehøjde som forhuset. Facaden pudset og malet gul. *Baghus* i 4 fag (med små vinduer), i midterfaget lemme; over dette fag gavlkvist med udligger. Facadebehandling og etagehøjde som sidehuset.
*Bygningshistorie:* Det vestre forhus er opført 1806 for urtekræmmer Nicolai Jacob Grave, mens de 2 tilbyggede fag mod øst er fra 1813. Siden opførelsen ingen væsentlige ændringer i det ydre. Det østre forhus er opført 1875 for grosserer Louis Meyer. Skiltninger skjuler, at kordongesimsen over 1. etage hviler på 4 pilastre med kapitæler. Sidehuset og baghuset (pakhus) er opført 1806 for urtekræmmer Nicolai Jacob Grave.

LÆDERSTRÆDE 13
Matr. nr. 20, Strand kvarter
Fredet i klasse B

*Beskrivelse:* Grundmuret *forhus* i 6 fag, kælder og 3 etager. Facaden pudset og malet. Over 1. etage en hvidmalet kordongesims. I de 2 midterfag er mellem 2. og 3. etage en fordybning med stukkatur. Profileret hovedgesims. Tegltag med 4 kviste. Bagsiden pudset og malet gul. Grundmuret *sidehus* i 2 fag. Etagehøjde og facadebehandling som forhusets bagside.
*Bygningshistorie:* Forhuset er opført 1795–96 for skræder Rasmus Lange. Bortset fra butiksindretningen i 1. etage er der ikke væsentlige ændringer i bygningens ydre siden opførelsen. Sidehuset er opført samtidig med forhuset.

LÆDERSTRÆDE 14
Matr. nr. 44, Strand kvarter

*Beskrivelse:* Grundmuret *forhus* i 3 almindelige og 1 stort fag, 3 etager. 1. etage indrettet til butikker. Facaden er pudset og malet gul. Over 1. etage en kordongesims. Indfatninger om vinduerne i 2. og 3. etage, i 2. etage desuden fordakninger. Under 3. etages vinduer et gennemgående bånd. Profileret hovedgesims; tegltag.
*Bygningshistorie:* Forhuset er opført 1828 for frisør B. Cousse. Oprindelig var der portgennemkørsel, hvor den østre butik nu findes. Butikken og facadeudsmykningen i øvrigt stammer fra en ombygning i 1870'erne.

LÆDERSTRÆDE 15

Se Gammel Strand 48.

LÆDERSTRÆDE 16–18
Matr. nr. 26, Strand kvarter

*Beskrivelse:* Læderstræde 16: Grundmuret *forhus* i 3 fag, 3 etager. Facaden pudset. 1. etage indrettet til butik; indgang samt port. Herover kordongesims. Over midterfaget en gavlkvist med trekantsfronton. I 3. etage og gavlkvisten er sprosseløse vinduer med buet overkant. Hovedgesimsen er profileret på hver side af gavlkvisten og fortsætter som et bånd tværs over denne. Tegltag. Læderstræde 18: Grundmuret *forhus* i 4 fag, 3 etager samt en tagetage. Facaden pudset. Butik i 1. etage. Kordongesims over 1. etage. Profileret hovedgesims. Tegltag.
*Bygningshistorie:* Forhuset Læderstræde 16: opført 1799–1800 af murermester C. C. Martens sammen med Amagertorv 15 (separeret 1802). Butiksindretningen er fra dette århundrede. Forhuset Læderstræde 18: opført 1797–1800 for chokolade- og lakfabrikør Joh. Fr. Treschow sammen med Amagertorv 17 (separeret 1812). Oprindelig var det i 2 etager med kvist over 2 fag og dobbelt port. 1868 blev bygningen forhøjet til 3 etager med fabriksetage. Porten lukket af i 1905.

LÆDERSTRÆDE 17
Matr. nr. 19, Strand kvarter

*Beskrivelse:* Grundmuret *forhus* i 3 fag, 4 etager. Facaden pudset og kalket gul. 1. etage indrettet til butik. Over denne etage en kordongesims. Mellem 2. og 3. etage samt 3. og 4. etage gennemgående bånd. Vinduerne i 2. og 3. etage er sprosseløse. Hovedgesims med sparrehoveder. Tegltag med 1 kvist.
*Bygningshistorie:* Forhuset er opført 1796 for bryggersvend Hans Andersen Dons. I facaden var der oprindelig en fordybning mellem 2. og 3. etages vinduer samt et bånd mellem 3. og 4. etage. Nuværende facadedekoration stammer fra omkring 1870. Butiksindretningen er fra dette århundrede.

LÆDERSTRÆDE 19

Se Naboløs 1.




*Læderstræde 19, 17, 15 osv. (Fot. 1962)*

LÆDERSTRÆDE 20

Se Amagertorv 19.

LÆDERSTRÆDE 28
Matr. nr. 38, Strand kvarter

*Beskrivelse:* Grundmuret *forhus* i 6 fag, kælder og 3 etager. Facaden pudset, kælderen malet grøn. Butik i kælder. Port i 2 fag med portkammer. Over 1. etage en kordongesims. Samtlige vinduer er sprosseløse. Profileret hovedgesims; tegltag.
*Bygningshistorie:* Forhuset er opført 1800 for hofskorstensfejer Johan Samuel Starinsky. Oprindelig var hovedgesimsen med sparrehoveder samt kældernedgangen med konsolbåren dækplade. Facaden ompudset i dette århundrede samt forsynet med usprossede vinduer.

LÆDERSTRÆDE 30
Matr. nr. 30, Strand kvarter

*Beskrivelse:* Grundmuret *forhus* i 5 fag, kælder og 3 etager. Facaden er i 1. etage pudset i fuger og malet mørkegrøn, i de øvrige etager glat afpudset og malet mørkegrå. Kælderen indrettet til butik. I 2 fag en gennemkørsel, herom indfatning, vindue over. Indfatninger om vinduerne i 1. etage, under de 3 fag et vandret bånd. Over 1. etage en kordongesims. Mellem 2. og 3. etage en fordybning med à la grecque i de 3 midterfag. Profileret hovedgesims. Tegltag med 2 kviste.
*Bygningshistorie:* Forhuset er opført 1798 af og for tømrermester J. H. Meyer sammen med Amagertorv 27. Oprindelig havde hovedgesimsen sparrehoveder. 1. etages nuværende dekoration er udført 1880.

LÆDERSTRÆDE 36/
HYSKENSTRÆDE 11
Matr. nr. 32 A, Strand kvarter
Fredet i klasse B

*Beskrivelse:* Grundmuret *hjørnehus* i 4 fag mod Læderstræde, 1 skråt hjørnefag og 4 fag mod Hyskenstræde. Kælder og 4 etager. Facaden pudset, kælder og 1. etage malet lysegrå. Over 1. etage en kordongesims. Under 2. etages vinduer et gennemgående bånd. Omkring vinduet i 2. etages hjørnefag indfatning, herover en konsolbåren segmentfronton. Sprosseløse vinduer i 2. etage og smigfaget. I de 2 midterste fag til begge gader mellem 2. og 3. etage en fordybning med à la grecque og mellem 3. og 4. etage et bånd. Profileret hovedgesims. Tegltag med 5 kviste.
*Bygningshistorie:* Hjørnebygningen er opført 1798–99 af og for tømrermester Christopher Chrane. Oprindelig var der kældernedgang i smigfaget, hvorover var konsolbåren dækplade, men denne blev ændret i 1868, da der blev indrettet butik i stuen. Samtidig blev de større vinduer i 1. etage udført. Facadens oliemaling omtales første gang i 1845.

LØNGANGSSTRÆDE 23

Se Stormgade 10–12.

LØNGANGSSTRÆDE 24–28

Se Farvergade 25–27 (Vartov).

LØNGANGSSTRÆDE 37
Matr. nr. 164, Vester kvarter

*Beskrivelse: Forhus* på 5 grundmurede fag, kælder og 4 etager. Facaden pudset i kvadre. I 2 fag en indkørsel fra gaden og i 2 fag er et stort vindue. Over 1. etage en kordongesims. Tegltag med 3 kviste.
*Bygningshistorie:* Forhuset er opført 1804–05 af tømrermester Friderich Koops enke. Mellem 2. og 3. etage var oprindelig en fordybning med stukkaturarbejde over 3 fag. Bygningen forhøjet med 1 etage 1856–59, hvorved facaden også fik sin nuværende udformning med kvaderfugning. I dette århundrede er 1. etage atter ændret.

LØVSTRÆDE 8
Matr. nr. 122
Frimands kvarter

*Beskrivelse:* Grundmuret *forhus* på 10 fag, kælder og 4 etager. Facaden er i kælder og 1. etage kvaderfuget og malet grøn, resten er pudset og malet hvid. Portgennemgang med portkammer i husets midte. Butik i kælder og 1. etage. Mellem 1. og 2. etage en kordongesims. Indfatning om yderfagene i 2. og 3. etage. Hovedgesims med tandsnit. Heltag med tegl og 5 kviste.
*Bygningshistorie:* Forhuset er opført i 1734 for brygger Frederich Lynge. Forsiden var grundmuret, resten af mur- og bindingsværk. Oprindelig var huset 2 etager højt og med kvist over 4 fag. Ved forhøjelsen fra 2 til 4 etager i 1844 fjernedes kvisten, og bindingsværksmurene blev omsat i grundmur. 1897 blev facaden kvaderfuget i kælder og 1. etage samt oliemalet.

LØVSTRÆDE 14

Se Gråbrødre Torv 2.

MAGSTRÆDE 3

Se Nybrogade 16.

MAGSTRÆDE 4
Matr. nr. 29, Snarens kvarter

*Beskrivelse:* Grundmuret *forhus* i 4 fag, kælder og 4 etager. Facaden pudset glat, kælder og 1. etage malet lyserød, de øvrige etager mørkerøde. Profileret hovedgesims.
*Bygningshistorie:* Forhuset er opført omkring 1730 i 3 etager med frontispice; denne udbygget til en 4. etage efter 1907. En kordongesims under 2. etages vinduer nævnes fra 1865. Facadens oliemaling omtales første gang i 1868.

MAGSTRÆDE 6
Matr. nr. 30, Snarens kvarter
Forhus og sidehus:
Fredet i klasse B

*Beskrivelse:* Grundmuret *forhus* i 5 fag, kælder og 3 etager. Gennemkørsel i 1. etage. Yderfagene trukket lidt tilbage, i den ene side dog kun i 2.–3. etage. Facaden pudset glat i kælderen og malet grøn, resten blankstensmur. Profileret hovedgesims, over de 3 midterste fag en segmentfronton. Tilstødende *sidehus* i 13 fag, kælder og 3 etager, glatpudset, bindingsværk.
*Bygningshistorie:* Såvel for- som sidehus er opført 1733–34 af murermester Ph. de Lange. Den runde fronton påsat omkring 1850. Forhusets heltag ombygget til mansard efter 1915. Sidehuset var oprindelig med frontispicer (over henholdsvis 3 og 4 fag).

MAGSTRÆDE 7
Matr. nr. 27, Snarens kvarter
Forhus: Fredet i klasse B

*Beskrivelse: Forhus* i 7 fag. Kælderen og bagsiden grundmur, resten bindingsværk, kælder og 3 etager. Kælderen indrettet til butik. Facaden pudset glat, kælderen malet mørk gråblå, resten gult. Under 1. etages vinduer et bånd. Kordongesims. Profileret hovedgesims. Tegltag med 3 kviste.
*Bygningshistorie:* Forhuset er opført mellem 1730–37 som en 7 fags bindingsværksbygning med kvist over 3 fag. Kvisten fjernedes i 1803, da murermester P. Eegerod ombyggede ejendommen, hvorved facadens bindingsværk overpudsedes og bagsiden blev omsat i grundmur.

MAGSTRÆDE 8
Matr. nr. 31, Snarens kvarter
Forhus: Fredet i klasse B

*Beskrivelse:* Grundmuret *forhus* i 5 fag, de 3 midterste fag i et fremspring, kælder og 4 etager. Facaden pudset glat og malet gul. Over 1. etage en kordongesims. Under vinduerne i de 3 øverste etager i fremspringet sålbænke med knægte. Profileret hovedgesims. Mansardtag med tegl, heri 2 kviste.
*Bygningshistorie:* Forhuset er opført mellem 1730 og 50. Indtil 1852 var risalitten prydet med rustik i 1. etage. 3 af mansardens 4 kviste nedtaget i 1867. Facadens oliemaling omtales første gang i 1852.

MAGSTRÆDE 9

Se Nybrogade 22.

MAGSTRÆDE 11

Se Nybrogade 24.



*Magstræde. (Fot. 1922)*

MAGSTRÆDE 12
Matr. nr. 33, Snarens kvarter
Fredet i klasse B

*Beskrivelse:* Grundmuret *forhus* i 4 almindelige og 1 stort fag, kælder og 3 etager. Fra gaden en gennemkørsel i det store fag. Facaden pudset glat og malet lysegrå. Profileret hovedgesims, tegltag. Over de 3 midterste fag en trekantsfronton med vindue. Tilstødende *sidehus* i 15 fag, 1. etage grundmur, 2. etage bindingsværk. *Sidehus* i forlængelse af forrige, grundmur, 4 fag, 3 etager. Gavlkvist over 1 fag. *Baghus,* der går bag sidehuset, er synligt i 2 fag, grundmur.
*Bygningshistorie:* Det grundmurede forhus er opført 1730–31 for brygger Peder Børgesen. Huset var oprindeligt på 2 etager med gavlkvist over 3 fag. Denne udbyggedes 1810 til en fuld etage (mod gaden) med fronton over 3 fag. Facaden var oprindelig smykket med murede bånd over 1. etage og over de 3 midterste fag af 2. etage. Ud for 2. etage til gården var mellem 1765 og 1810 en svalegang, forsynet med et galleri med udskårne dokkegelænder. Sidehusene er opført som én 19-fags bindingsværksbygning. Opdelt i 2 huse på henholdsvis 15 og 4 fag ved en ombygning i 1836. Sidehuset på 15 fag grundmuredes samtidig i en del af 1. etage. I 1852 ændredes fagindelingen på 4-fags sidehuset til 6 fag (2 fag grundmur). Mansardtaget er fra 1904. Baghuset er opført mellem 1759–97. Forhøjet med 1 etage i 1867.

MAGSTRÆDE 13

Se Nybrogade 26.

MAGSTRÆDE 15

Se Nybrogade 28.

MAGSTRÆDE 16
Matr. nr. 35, Snarens kvarter
Forhus: Fredet i klasse B

*Beskrivelse:* Grundmuret *forhus* i 4 fag, østre gavl bindingsværk, 4 etager. Facaden pudset glat. 1. etage malet grå. Over 1. etage en kordongesims. Mellem 3. og 4. etage i de 2 midterste fag et bånd. Profileret hovedgesims. Mansardtegltag med 2 kviste i den laveste del og 1 højere oppe.
*Bygningshistorie:* Forhuset er opført mellem 1730–35 som en 4-fags bindingsværksbygning, 2 etager højt med gennemgående kvist. Forhøjet med 1 etage omkring 1880. Bygningens nuværende etageantal samt facadens grundmuring stammer fra 1792. Kordongesimsen samt det murede bånd er antagelig af nyere dato.

MAGSTRÆDE 17–19/
NYBROGADE 30
Matr. nr. 24 B, Snarens kvarter
Forhusene mod Magstræde:
Fredet i klasse A
Forhuset mod Nybrogade:
Fredet i klasse B

*Beskrivelse:* Magstræde 17–19: To ens grundmurede *forhuse* med opstående gavl mod Magstræde, hver i 3 fag, kælder og 3 etager. I nr. 17 butik i 1. etage. 2 indgange. I nr. 19 kældernedgang og opgang til 1. etage. Facaden blankstensmur i munkesten. Bagsiden gulmalet. Nybrogade 30: Grundmuret *forhus* i 5 fag, kælder og 3 etager. Kælder og 1. etage indrettet til butik. Fra gaden kældernedgang og opgang til 1. etage med vindue over. Underfacaden kvaderpudset, overfacaden glatpudset og gråmalet. Kordongesims. Hovedgesims med sparrehoveder. Tegltag med 2 brede kviste.
*Bygningshistorie:* Magstræde 17–19: Begge huse er antagelig opført omkring 1640. Nr. 17 ombygget i begyndelsen af 1700-tallet (inden 1712), hvorved bl.a. faginddelingen ændredes fra 4 til 3 fag. Begge bygninger blev lettere beskadiget ved Københavns brand i 1728. Nybrogade 30: Forhuset er antagelig opført mellem 1728–57 som en 2-etages bygning (mod gården dog kun 1 etage) med kvist over 3 fag. Facaden grundmuret, resten bindingsværk. Sit nuværende udseende fik huset mellem 1754 og 1777, hvor det forhøjedes med 1 etage mod gaden, 2 etager mod gården samt grundmuredes i bagsiden.

MAGSTRÆDE 18
Matr. nr. 36
Snarens kvarter
Fredet i klasse B

*Beskrivelse:* Grundmuret *forhus* i 4 fag, kælder og 3 etager med en gavlkvist over alle 4 fag. Facaden pudset glat og malet lysegul. Kælderen trukket lidt frem i forhold til de øvrige etager. Kordongesims. Mellem 2. og 3. etage i de 2 midterste fag en fordybning. Profileret hovedgesims. Heltag med tegl. I forbindelse med forhuset et grundmuret *trappehus* på 1 fag, 3 etager. Til højre i gården et *sidehus* af mur- og bindingsværk, der viser sig til gården i 4 fag, medens resten går bag det foran beskrevne trappehus, kælder og 3 etager. Halvtag. I forlængelse af dette sidehus og i samme højde et *trappehus* af brædder. Grundmuret *baghus*, der støder op til det lige beskrevne trappehus. Huset viser sig til gården i 1 stort fag, medens resten går bag trappehuset. Gavlene af mur- og bindingsværk. 3 etager. Mansardhalvtag.
*Bygningshistorie:* Forhuset er opført omkring 1730, antagelig for snedker Peter Enequist. Bygningen var da helt i bindingsværk. Facaden grundmuret i flere tempi mellem 1782-1837. En oprindelig bindingsværksfrontispice er blevet nedbrudt og genopført i grundmur i 1946. Trappehuset i forbindelse med forhuset er opført i 1862 til erstatning for et ældre trappehus i 2 etager. Sidehuset er antagelig opført omkring 1730 i mur- og bindingsværk. Trappehuset mellem sidehus og baghus er sandsynligvis fra tiden omkring 1800, muligvis dog fornyet samtidig med det andet trappehus. Baghuset er fra samme periode som for- og sidehus. Ved en fornyelse af taget i 1932 fjernedes en oprindelig 4. etage. En istandsættelse af bygningerne er påbegyndt i 1970.

MAGSTRÆDE 20
Matr. nr. 37, Snarens kvarter
Fredet i klasse B

*Beskrivelse:* Grundmuret *forhus* i 5 fag, kælder og 4 etager samt en mansardetage. Facaden glatpudset. Under vinduerne i de 3 øverste etager sålbænke. Profileret hovedgesims, heltag. Til venstre i gården et *trappehus* af træ i 2 fag, 4 etager, gråmalet. Grundmuret *baghus* i 4 fag, hvoraf 1 fag går bag trappehuset. 3 etager. Glatpudset og gråmalet.
*Bygningshistorie:* Forhuset er opført før Københavns brand i 1728. I begyndelsen af 1700-tallet var bygningen på 2 etager bindingsværk med kvist over 2 fag. I det store og hele fik huset sit nuværende udseende mellem 1730 og 1768, da det forhøjedes med 2 etager, grundmuredes i for- og bagsiden samt forsynedes med mansardtag. Trappehuset er opført mellem 1757 og 1768. Baghuset er opført før 1728. Efter branden, hvor taget blev beskadiget, lod ejeren Henrik Ravn det forhøje fra 2 til 3 etager ved tømrermester Niels Christensen.

MIKKEL
BRYGGERS GADE 1
Matr. nr. 13, Vester kvarter

*Beskrivelse: Forhus* på 4 grundmurede fag. 4 etager. Den hvidmalede facade er kvadrepudset i 1. etage, resten pudset glat. Kordongesims med tandsnit. Om endefagene i 2. etage indfatninger, hvorover konsolbårne dækplader; tilsvarende er i 3. etage indfatninger og fordakninger. Alle vinduerne i denne etage har sålbænke. Under vinduerne i 4. etage et vandret bånd. Hovedgesims med sparrehoveder. Tegltag med 3 brede kviste.
*Bygningshistorie:* Forhuset er opført 1796–98 for slagter Jørgen Frydenlund. 1. etage var oprindelig indrettet til stald for 7 heste, ændret til butik i 1854. Facadens oliemaling omtales første gang i 1872.

MIKKEL
BRYGGERS GADE 5
Matr. nr. 104, Vester kvarter

*Beskrivelse: Forhus* på 7 grundmurede fag, kælder og 4 etager. Facaden er pudset og hvidmalet samt i 1. etage delvis dækket af skiltning. Over 2. etage en frise. Hovedgesims og tegltag med 4 kviste af nyere dato. Bagsiden er gulkalket, og vinduerne har dels små, dels almindelige ruder.
*Bygningshistorie:* Forhuset er opført 1803 for David Pipper. Butiksvinduerne udvidet 1915. Ellers ingen væsentlige ændringer.

MIKKEL
BRYGGERS GADE 7
Matr. nr. 105, Vester kvarter

*Beskrivelse: Forhus* på 3 grundmurede fag, kælder og 4 etager. Facaden er pudset og hvidmalet. Kordongesims, og under 2. etages vinduer et bånd. Hovedgesims med sparrehoveder. Tegltag med 2 kviste, foran hvilke der er smedejernsgitre.
*Bygningshistorie:* Forhuset er opført i 1801 for tømrersvend Christen Hansen. Siden opførelsen ingen væsentlige ændringer i bygningens ydre, bortset fra facademalingen, der omtales første gang i 1850.

MIKKEL
BRYGGERS GADE 9
Matr. nr. 106, Vester kvarter

*Beskrivelse: Forhus* på 6 grundmurede fag, kælder og 4 etager. Facaden malet blå i 1. etage, hvid i resten. Butikker i kælder og 1. etage. Kordongesims. Hovedgesims og tegltag med 4 kviste.
*Bygningshistorie:* Forhuset er opført 1801–02 for tømrersvend Christen Hansen. Ingen væsentlige ændringer siden opførelsen, bortset fra facademalingen, der omtales første gang i 1850.

MIKKEL
BRYGGERS GADE 10/
LAVENDELSTRÆDE 14
Matr. nr. 89, Vester kvarter

*Beskrivelse:* Grundmuret *hjørnehus* med 9 fag til Mikkel Bryggersgade, 1 skråt hjørne og 6 fag til Lavendelstræde, kælder og 4 etager. Facaden pudset samt forsynet med blå fliser indsat i mønster mellem vinduesfagene; i 1. etage dog dækket af brune fliser og skiltning. I 1. etage butiksindretning. Kordongesims. Under 4. etages vinduer et bånd. Alle vinduer af nyere dato, delvis uden sprosser og poste. Hovedgesims og tegltag med 6 kviste af forskellig størrelse.
*Bygningshistorie:* Hjørnebygningen er opført 1803 af bygmester Philip Lange. Facadedekorationen stammer fra midten af 1800-tallet. Butiksindretning siden opførelsen. Facaden oliemalet i 1908.

MIKKEL
BRYGGERS GADE 11
Matr. nr. 107, Vester kvarter

*Beskrivelse: Forhus* på 7 grundmurede fag, kælder og 4 etager. Facaden pudset i kvadre i 1. etage, i øvrigt glat, hvid- og gråmalet. Derover en kordongesims. Et bånd løber under vinduerne i 2. etage, som forneden er udsmykket med friser, foroven med fordakninger og indramning. Vinduerne i 3. etage med indramning og sålbænke. Under 4. etages vinduer et bånd. Profileret hovedgesims og tegltag med 5 kviste.
*Bygningshistorie:* Forhuset er opført 1796–97 for brændevinsbrænder Jacob Chr. Schmidt. Bygningen var oprindelig på 3 etager med kvist over 1 fag samt en fordybning mellem 2. og 3. etages vinduer, dekoreret med kannelurer. Efter en brand i 1850 forhøjedes huset med 1 etage, og samtidig fik det sin nuværende facadeudsmykning med bånd, indfatninger etc.

MIKKEL
BRYGGERS GADE 13

Se Lavendelstræde 12.

MØNTERGADE 4
Matr. nr. 129
Købmager kvarter

*Beskrivelse:* Grundmuret *forhus* i 6 fag, kælder og 4 etager. Facaden pudset og hvidmalet. Butiksindretning i kælder og 1. etage. Kordongesims. Over 4. etages vinduer muret hovedgesims, derover teglklædt heltag.
*Bygningshistorie:* Opført 1730–37 for bødker Jan Jansen i 3 etager bindingsværk med gavlkvist over 4 fag. Omkring 1775 blev huset grundmuret til gaden og forhøjet med 1 etage, men med bibeholdelse af en frontispice over 3 fag. I 1830'erne blev frontispicen fjernet. Bagsiden blev grundmuret efter 1908. Facaden oliemalet siden 1908.

MØNTERGADE 6
Matr. nr. 130
Købmager kvarter

*Beskrivelse:* Grundmuret *forhus* på 5 fag, kælder og 4 etager. Facaden pudset og rødmalet. Butiksindretning i kælder og 1. etage. Over 1. etage en kordongesims. Over 4. etage en hovedgesims med sparrehoveder. Teglklædt mansardtag med 2 kviste. Bagsiden står i brunt bindingsværk med gule tavl.
*Bygningshistorie:* Opført mellem 1730 og 1749 i 5 fag og 2 etager, facaden grundmuret, resten bindingsværk. 1775 blev huset forhøjet til 4 etager med mansardtag, og i 1839 blev facaden pudset og den nuværende facadeudsmykning blev påsat.

MØNTERGADE 8
Matr. nr. 131
Købmager kvarter

*Beskrivelse:* Grundmuret *forhus* på 5 fag, kælder og 4 etager. Facaden pudset og malet. Butiksindretning i 1. etage, hvor skiltning dækker facaden, der her er kvaderfuget. Under 2. etages vinduer en kordongesims med ornamentik. Over malet, muret hovedgesims med tandsnit teglklædt heltag med 3 kviste. Bagsiden er gulmalet.
*Bygningshistorie:* Forhuset opført 1730–35 for billedhugger Henrich Schlacht i 3 etager med kvist over 3 fag. 1. etage oprindelig grundmuret, resten skalmuret. Skalmuringen ændret til grundmur mellem 1829 og 1832, samtidig med at huset forhøjedes 1 etage. Ved århundredskiftet blev 1. etage kvaderfuget.

MØNTERGADE 10
Matr. nr. 132

*Beskrivelse:* Grundmuret *forhus* på 5 fag, kælder og 3 etager, gavlkvist over 3 fag med ovalt vindue. Facaden blanksten. Butiksindretning i kælder og 1. etage, skilt-

Købmager kvarter
Forhus: Fredet i klasse B

ning. Under 2. etages vinduer en kordongesims. Over hovedgesimsen teglklædt heltag med 2 kviste.
*Bygningshistorie:* Opført 1732 for skræder Jonas Bertelsen muligvis af murermester Hans Jacob Blackwell med grundmur til gaden, resten bindingsværk. 1847–57 blev facaden pudset og forsynet med kordongesims under 2. etage.

MØNTERGADE 12
Matr. nr. 133
Købmager kvarter

*Beskrivelse:* Grundmuret *forhus* på 4 fag, kælder og 4 etager. Facaden pudset og malet lysegrå. Butiksindretning i kælderen. Indgang til 1. etage fra gaden med vindue og frise over. Facaden i 1. etage kvaderfuget. Under 2. etages vinduer en hvidmalet kordongesims. Over muret hovedgesims teglklædt heltag med 2 kviste.
*Bygningshistorie:* Forhuset opført 1730–34 for kobbersmed Morten Andersen i 2 etager med kvist over 2 fag. 1851 blev huset forhøjet til 4 etager, samtidig med at facaden blev udsmykket med kordongesims og kvaderfuget i underetagen.

MØNTERGADE 14
Matr. nr. 134
Købmager kvarter

*Beskrivelse:* Grundmuret *forhus* på 4 fag, kælder og 4 etager. Facaden pudset og hvidmalet. Butiksindretning i 1. etage. Under 2. etages vinduer en kordongesims. Over muret hovedgesims skiferklædt heltag med 2 kviste.
*Bygningshistorie:* Forhuset er opført mellem 1730 og 1736 for murersvend Niels Hansen Juul. Bygningen var oprindelig i 5 fag bindingsværk, 3 etager højt og med gavlkvist over 3 fag. I 1763 fandt en omfattende ombygning sted, hvorved huset forhøjedes med 1 etage, grundmuredes i facaden og faginddelingen ændredes fra 5 til 4 fag. I 1889 fik huset skifertag.

MØNTERGADE 16
Matr. nr. 135
Købmager kvarter

*Beskrivelse:* Grundmuret *forhus* på 5 fag, kælder og 4 etager. Facaden pudset. Butiksindretning i kælder og 1. etage, skiltning. Under 2. etage en kordongesims, under 3. etages midterste fag en frise. Over hovedgesims teglklædt mansardtag med 2 kviste.
*Bygningshistorie:* Forhuset er opført 1730–41, formentlig for sømand Henrich Christensen Borch i 3 etager bindingsværk med kvist over 3 fag. Mellem 1766 og 1787 forhøjedes bygningen med 1 etage, og både for- og bagside grundmuredes. Ved samme lejlighed blev huset forsynet med mansardtag.

MØNTERGADE 18

Se Gammel Mønt 41.

NABOLØS 1/
LÆDERSTRÆDE 19
Matr. nr. 18, Strand kvarter
Fredet i klasse B

*Beskrivelse:* Grundmuret *hjørnebygning* i 6 fag til Læderstræde, 1 skråt hjørnefag og 7 fag mod Naboløs. Kælder og 4 etager. Facaden pudset og malet lysegrå. Kælder og 1. etage delvis indrettet til butikker. Over 1. etage en kordongesims. Profileret hovedgesims. Tegltag med 6 kviste. Bagsiden pudset og kalket gul. Grundmuret *sidehus* i 2 fag. Etagehøjder som forhuset. Pudset og gulkalket.
*Bygningshistorie:* Hjørnehuset er opført 1798–99 af murermester og stukkatør H. C. Ondrup. Butiksindretningen til Naboløs stammer fra 1890'erne. De øvrige butikker er fra husets opførelse, omend ændrede i facaden i nyere tid. Bygningen har i øvrigt ikke undergået væsentlige ændringer i det ydre siden opførelsen. Facaden pudset og oliemalet i 1872. Sidehuset er opført samtidig med forhuset.

NABOLØS 2

Se Kompagnistræde 1.

NABOLØS 3
Matr. nr. 17, Strand kvarter
Fredet i klasse B

*Beskrivelse:* Grundmuret *forhus* i 5 fag, 4 etager. Facaden pudset og malet lys blågrøn i de 3 øverste etager. 1. etage indrettet til butik. Over 1. etage en kordongesims, malet mørk blågrøn. Mellem 2. og 3. etage i de 3 midterfag en fordybning. Vinduerne i de 3 øverste etager er småsprossede. Profileret hovedgesims. Tegltag med 3 kviste, ud for den midterste en altan med jernrækværk og acrylglas.
*Bygningshistorie:* Forhuset er opført 1798 af murermester og stukkatør H. C. Ondrup. Siden opførelsen ingen væsentlige ændringer.

NABOLØS 4/
SNAREGADE 4
Matr. nr. 13, Snarens kvarter
Fredet i klasse B

*Beskrivelse:* Naboløs 4: Grundmuret *forhus* i 5 fag mod Naboløs, kælder og 3 etager. Facaden i kælder og 1. etage er pudset i kvadre, resten vandskuret. Alle vinduer med små ruder. Over 1. etage en kordongesims. Profileret hovedgesims. Tegltag med 2 kviste. *Sidehus* i 5 fag og 1 stort, 4 etager og en gavlkvist over 1 fag. Snaregade 4: Et grundmuret *forhus* i 6 fag, kælder og 3 etager. Gennemkørsel med halvrundt vindue over. Facaden pudset glat. Kælder og 1. etage malet lysegrå, de øvrige i en lidt mørkere grå farve. Over 1. etage en kordongesims. Hovedgesims med sparrehoveder. Teglfag med 2 kviste. *Sidehus* til venstre i gården, stødende op til forrige bygning, 3 fag, 1 smigfag og endnu 1 fag, kælder og 3 etager. Alle bygninger mod gården grundmurede, glatpudsede, gulkalkede og med tegltage.
*Bygningshistorie:* Naboløs 4: Såvel for- som sidebygning er opført 1802 af arkitekt J. L. Thrane. Porten i forhuset erstattedes i 1883 af den nuværende forstueindgang.

Sidehusets heltag udskiftet med halvtag mellem 1856 og 1877. Snaregade 4: Begge bygninger er antagelig opført samme år (senest 1811) som bygningerne i Naboløs 4. Siden opførelsen ingen væsentlige ændringer i det ydre.

NABOLØS 5

Se Gl. Strand 52.

NABOLØS 6
Matr. nr. 14, Snarens kvarter
»Henriette Melchiors stiftelse«
Fredet i klasse B

*Beskrivelse:* Grundmuret *hjørnebygning* i 5 fag mod Naboløs, et stort hjørnefag og 3 fag mod Snaregade, kælder og 3 etager. Over midterfaget mod Snaregade en gavlkvist med segmentfronton. Facaden glatpudset. Kælderen indrettet til butik. Fra Naboløs en opgang til 1. etage med konsolbåren dækplade over. Omkring hjørnefagets vinduer i 1. og 2. etage indfatninger, i 1. etage tillige sålbænk. Under 2. etages vinduer et bånd med frise. Under vinduet i hjørnefaget i 3. etage sålbænk. Hovedgesims med sparrehoveder. Tegltag.
*Bygningshistorie:* Hjørnebygningen er opført 1796–97 for købmand Lion Israel. Facaden ændredes fuldstændig i 1829 og 1849, hvor den oprindelige udsmykning med et muret bånd over 2. etages vinduer, indfatninger og sålbænke om henholdsvis 2 og 3 fag i alle etager samt en forgyldt vase over kvistens fronton forsvandt. Til gengæld stammer gipsornamenterne i kordongesimsen og dækpladen over forstueindgangen fra denne tid.

NIELS
HEMMINGSENSGADE 1
Matr. nr. 9, Frimands kvarter
Fredet i klasse B

*Beskrivelse:* Grundmuret *hjørnehus* i 5 fag mod Amagertorv og 4 fag mod Niels Hemmingsensgade, 4 etager. Facaden er pudset og malet hvid. Butik i 1. etage. Omkring vinduerne indfatninger og smalle sålbænke. Hovedgesims med sparrehoveder. Skiferdækket heltag med valm. *Forhus* mod Niels Hemmingsensgade: 5 fag og 3 etager. Facaden og den ene gavl af grundmur, resten i bindingsværk. Facadeudsmykningen er den samme som på hjørnehuset. Kordongesims under 2. etage. Heltag med tegl. *Sidehus* mod Kirkepladsen: 3 brede fag og 3 etager. Grundmuret mod kirkepladsen og bindingsværk mod gården. *Trappehus:* 4 fag og 4 etager. Helt i bindingsværk.
*Bygningshistorie:* Hjørnehuset er opført før Københavns brand i 1728. I 1738 var bygningen 2 etager høj med kvist over 3 fag mod Amagertorv, opført i grundmur til alle sider. Før 1762 blev bygningen forhøjet til 3 etager med mansardtag for juvelerer Just Winther. Før 1855 blev huset atter forhøjet med en etage, og taget blev ændret til heltag med skifer. Trappehuset og sidehusene er opført omkring 1762 for Just Winther.

NIELS
HEMMINGSENSGADE 3
Matr. nr. 166
Frimands kvarter
Fredet i klasse B

*Beskrivelse:* Grundmuret *forhus* på 7 fag, kælder og 4 etager. Facaden er pudset og malet grå. De 3 midterste fag er i risalit. Butiksindretning i 1. etage. Under kordongesimsen en frise med udsmykning à la grecque. Bånd under 2. etages vinduer. Mellem båndet og kordongesimsen en række fordybninger i muren. Hovedgesims med sparrehoveder. Mansardtag med tegl og 3 halvrunde kviste mod gaden. I gården 2 *sidefløje,* hver på 1 fag, 4 etager, overalt grundmurede. Det sydlige sidehus med halvtag, det nordlige med heltag.
*Bygningshistorie:* Forhuset er opført i 1785 for skibskaptajn Andreas Hammer. I 1810 var facaden kvaderfuget i kælder og 1. etage, forsvundet igen inden 1861. En oprindelig altan over de 3 fremhævede fag er forsvundet før 1810. Søndre sidebygning er opført samtidig med forhuset. Oprindelig havde denne bygning halvtag, men fra 1837 fremtræder den med halvvalmet tag. I tiden 1786–1858 hvilede 1. etage på 2 piller, idet etagen var åben mod gården. Nordre sidehus er opført samtidig med forhuset.

NIELS
HEMMINGSENSGADE
15–15A

Se Gråbrødre Torv 1.

NIELS
HEMMINGSENSGADE 17

Se Gråbrødre Torv 6.

NIELS
HEMMINGSENSGADE 23
Matr. nr. 116
Frimands kvarter

*Beskrivelse: Forhus* på 4 fag, kælder og 4 etager. Forsiden er grundmuret, resten i mur- og bindingsværk. Facaden pudset og malet gul. Frontispice over hele husets bredde. Heltag med tegl.
*Bygningshistorie:* Forhuset er opført mellem 1730 og 1734 for glarmester Johan Baptist. Omkring 1850 er dele af gårdsiden omsat til grundmur. Siden opførelsen ingen særlige ændringer i husets ydre, bortset fra facadens oliemaling, der omtales første gang i 1879.



*Nikolajgade 22–18.*
*(Fot. 1966)*

NIELS HEMMINGSENSGADE 32
Matr. nr. 117
Frimands kvarter

*Beskrivelse:* Grundmuret *forhus* på 11 fag, kælder og 4 etager. Facaden er pudset. Port i de 2 søndre yderfag med halvrundt vindue over. De 4 fag før portfagene sidder i risalit. Under 2. etages vinduer en bred kordongesims. Heltag med tegl og 6 brede kviste.
*Bygningshistorie:* Forhuset er opført for brygger Christopher Kloug mellem 1739 og 1744 som et 8 fags forhus på 2 etager med kvist over 4 fag. Grundmuret i facaden, resten bindingsværk. Ved en større ombygning i 1853–54 for brygger S. Sørensen fik huset sit nuværende udseende og størrelse, samtidig med at bagsiden omsattes i grundmur. Endvidere sammenbyggedes det med nedennævnte sidehus, således at forhuset blev på 11 fag og 4 etager højt. Det lille sidehus på 2½ fag er opført mellem 1762 og 1777 som et 3 etages pakhus med gavl til gaden og kvist over hele bredden. Ved ombygningen i 1853–54 adskiltes en del af bygningen mod gaden og indkorporeredes under forhuset. Mellem 1869 og 1873 blev det forhøjet til 4 etager.

NIKOLAJGADE 15

Se Vingårdsstræde 21.

NIKOLAJGADE 16

Se Nikolaj Plads 23.

NIKOLAJGADE 17
Matr. nr. 169, Øster kvarter
Forhus: Fredet i klasse B

*Beskrivelse: Forhus* på 9 grundmurede fag, 4 etager. Facaden er malet blå. Indgang fra gaden i midterfaget, bånd over 1. etage. Muret og pudset hovedgesims. Tegltag med 5 nye kviste.
*Bygningshistorie:* Forhuset er opført 1828–29 for hofguldsmed N. Christensen. Siden opførelsen ingen væsentlige ændringer bortset fra facademalingen, der omtales første gang i 1849. Restaureret 1970–71.

NIKOLAJGADE 18
Matr. nr. 168, Øster kvarter
For- og pakhus:
Fredet i klasse A

*Beskrivelse: Forhus* på 5 grundmurede fag, 3 etager. Facaden malet rød. I 1. etage port i 2 fag, herover et vindue, det hele i en fordybning. Hvid profileret hovedgesims, tegltag med 2 kviste. Ved siden af forhuset en *pakhusbygning* på 1 grundmuret fag i 4 etager. Indgang i 1. etage, lemme i de øvrige, foroven en udligger. Hovedgesims og tegltag.
*Bygningshistorie:* Forhuset er opført 1817–18 for bager N. Rentzmann. Siden opførelsen ingen væsentlige ændringer i det ydre.

NIKOLAJGADE 19/
DYBENSGADE 18

*Beskrivelse:* Grundmuret *hjørnehus* i 7 fag til Nikolajgade, et skråt hjørnefag med dobbeltfag og 4 fag til Dybensgade, kælder og 4 etager. Facaden pudset (i 1. etage

Matr. nr. 170, Øster kvarter
Hjørnehus: Fredet i klasse B

i kvadre), malet i mørkere og lysere grå nuancer henholdsvis under og over kordongesimsen. I det skrå hjørnefag, hvori er indgang til 1. etage, er i 2.–4. etage sålbænke under vinduerne. Profileret hovedgesims, tegltag, opskalket, med lille kvist i det skrå hjørne.
*Bygningshistorie:* Hjørneejendommen er opført 1796–97 af hofarkitekt Andreas Kirkerup. Huset er under restaurering.

NIKOLAJGADE 20/
DYBENSGADE 20
Matr. nr. 167, Øster kvarter
Hjørnehus: Fredet i klasse B

*Beskrivelse:* Grundmuret *hjørnehus* med 3 fag til Dybensgade, 1 skråt hjørne og 11 fag til Nikolajgade, hvoraf det midterste er bredere end de øvrige, kælder og 4 etager. Facaden er malet grå i 1. etage og hvid for resten. Muret hovedgesims, tegltag med 3 dobbelte og 2 enkelte kviste. Til bagsiden smårudede vinduer.
*Bygningshistorie:* Hjørnebygningen er opført 1799–1800 af murermester Anthon Chr. Wilcken og tømrermester Andreas Hallander. Facademalingen omtales første gang i 1852. I øvrigt ingen væsentlige ændringer.

NIKOLAJGADE 21/
DYBENSGADE 17
Matr. nr. 187, Øster kvarter
Hjørnehus: Fredet i klasse B

*Beskrivelse:* Grundmuret *hjørnehus* med 3 fag til Dybensgade, 1 skråt hjørne og 8 fag til Nikolajgade, kælder og 4 etager. Facaden pudset og malet grålig. Bånd mellem 1. og 2. etage. I 2. etage er over vinduet i det skrå hjørne en trekantsfronton, derunder indfatning og under vinduet en fordybning. Under vinduerne i 2. etage et bånd. Hovedgesims med sparrehoveder. Tegltag med kvist.
*Bygningshistorie:* Forhuset er opført 1797 af murermester Jens Dahl. Siden opførelsen ingen væsentlige ændringer i det ydre, bortset fra facadens puds og oliemaling, der første gang omtales i 1874. Under restaurering.

NIKOLAJGADE 22/
DYBENSGADE 19
Matr. nr. 188, Øster kvarter
Forhus og pakhus:
Fredet i klasse B

*Beskrivelse:* Grundmuret *hjørnehus* med 6 fag til Nikolajgade, 1 skråt hjørnefag og 4 fag til Dybensgade, kælder og 3 etager. Facaden pudset og malet hvid og lysegrå. I 1. etage en gennemkørsel med halvrundt vindue over. Kordongesims. Over 2. etage er til begge gader en frise med à la grecque bort. Muret og pudset hovedgesims, tegltag med 7 kviste, der alle har smårudede vinduer. Grundmuret *forhus* i 3 fag, kælder og 4 etager. Facaden glatpudset og malet blågrå. Gavlkvist over midterste fag, der bryder den profilerede hovedgesims. Heltag med tegl.
*Bygningshistorie:* Hjørneejendommen er opført 1799 for bager Andreas Borup. Facadens oliemaling omtales første gang i 1874. Bygningen mod Dybensgade ligeledes opført i 1799. Facadens oliemaling stammer fra omkring 1850. Bygningerne er restaureret i 1970–71.

NIKOLAJGADE 23/
LAKSEGADE 24
Matr. nr. 195, Øster kvarter
Hjørnehus: Fredet i klasse B

*Beskrivelse:* Grundmuret *hjørnehus* i 5 fag til Nikolajgade, 1 skråt hjørnefag og 2 fag til Laksegade, kælder og 4 etager. Overfacaden i gul blankmur, underfacaden glatpudset (under behandling). Sandstenskordongesimsen brydes af den konsolbårne gesims over nedgangen i hjørnefaget. I hjørnefaget er konsolbåren trekantsfronton over 2. etages vindue, og indfatninger om samt sandstenssålbænke under alle overfacadens vinduer i dette fag. Mellem 2. og 3. etage er til Nikolajgade en fordybning i de 3 midterste fag og til Laksegade en fordybning i begge fag. Profileret hovedgesims, heltag med røde tegl.
*Bygningshistorie:* Hjørnebygningen er opført 1796–97 for urtekræmmer Niels Bredenberg. Siden opførelsen ingen væsentlige ændringer i det ydre. Facademalingen omtales første gang i 1872. Bygningen restaureret 1970–71.

NIKOLAJGADE 24

Se Laksegade 26.

NIKOLAI KIRKE
Matr. nr. 97, Øster kvarter

*Bygningshistorie: Nikolaj kirkebygning* er opført 1915–17 som en tilnærmet rekonstruktion af den gamle kirke, der brændte i 1795. Arkitekt var H. C. Amberg. *Tårnet* stammer fra 1582–91, hvorimod *spiret* først er rejst i 1908–10 som en rekonstruktion af det af kgl. bygmester Albertus Mathiesen i 1665–69 opførte.

NIKOLAJ PLADS 1 og 3

Se Østergade 35.

NIKOLAJ PLADS 5/
LILLE KONGENSGADE 45
Matr. nr. 96, Øster kvarter
Hjørnehus: Fredet i klasse B

*Beskrivelse:* Grundmuret *hjørnehus* med 4 fag til Lille Kongensgade, 1 skråt hjørne og 8 fag til Nicolaj Plads, kælder og 4 etager samt en mezzanin mellem 1. og 2. etage. Facaden, der er malet grå, er pudset i kvadre og i øvrigt udsmykket med gesimser og bånd. Mellem vinduerne i 4. etage medailloner. Profileret hovedgesims og opskalket skifertag. Huset er under ombygning.
*Bygningshistorie:* Hjørnehuset er opført 1853–54 af arkitekt P. C. Hagemann og Steffensen. Ombygget 1969–71.

NIKOLAJ PLADS 7
Matr. nr. 97 C, Øster kvarter
Forhus: Fredet i klasse B

*Beskrivelse:* Grundmuret *forhus* i 5 fag, kælder og 5 etager. Facaden pudset og malet mørkeblå i kælder og 1. etage, mørkegrå i resten. Ved endefagene pilastre fra sokkel til hovedgesims. Kordongesims over 1. og bånd over 4. etage, om vinduerne indfatninger, sålbænke og gesimser. 1. etages vinduer uden tværsprosser. Skifertag.
*Bygningshistorie:* Forhuset er opført 1848–49 af arkitekt P. C. Hagemann for grosserer H. P. Lorentzen. Butiksindretningen senere.

NIKOLAJ PLADS 9
Matr. nr. 97 D, Øster kvarter
Forhus: Fredet i klasse B

*Beskrivelse: Forhus* i 7 grundmurede fag, kælder og 5 etager. Facaden pudset og malet dueblå og hvid. Vinduerne, der er trekantede foroven, har indfatninger og sålbænke og i 2. og 3. etage fordakninger. Over 4. etage en gesims og mellem vinduerne i 5. etage volutknægte. Skifertag.
*Bygningshistorie:* Forhuset er opført 1848–49 af arkitekt P. C. Hagemann for H. P. Lorentzen. Forhusets butiksfacade var oprindelig med halvrunde karme i døre og vinduer, hvorom var indfatninger med slutsten, ændret før 1902. Kun den halvrunde dør er bevaret.

NIKOLAJ PLADS 11
Matr. nr. 97 E, Øster kvarter
Forhus: Fredet i klasse B

*Beskrivelse:* Grundmuret *forhus* i 5 fag, kælder og 5 etager. Facaden pudset, grå. Indgangen og de 4 butiksvinduer er alle buede, pilastre mellem buerne, derover en kordongesims. Vinduerne i 2., 3. og 4. etage er med flade buer foroven, sålbænke, indfatninger og fordakninger. 5. etage har almindelige firkantede vinduer. Skifertag.
*Bygningshistorie:* Forhuset er opført 1848–49 af arkitekt P. C. Hagemann for grosserer H. P. Lorentzen. Siden opførelsen ingen væsentlige ændringer i det ydre.

NIKOLAJ PLADS 13/
VINGÅRDSSTRÆDE 22
Matr. nr. 97 F, Øster kvarter
Hjørnehus: Fredet i klasse B

*Beskrivelse:* Grundmuret *hjørnehus* med 5 fag til Nikolaj Plads, 1 skråt hjørne og 7 fag til Vingårdsstræde, kælder og 5 etager. Facaden pudset i kvadre, grå. I 2. etage sprosseløse vinduer, i 2., 3. og 4. etage indfatninger om vinduerne. Over 4. etage et bånd. Skifertag.
*Bygningshistorie:* Forhuset er opført 1848–49 af arkitekt P. C. Hagemann for grosserer H. P. Lorentzen. Butiksfacaden var oprindelig med halvrunde karme samt pillerne mellem vinduerne kvaderfugede, hvorover var kordongesims. Facadens kvaderfugning stammer fra 1894.

NIKOLAJ PLADS 23/
NIKOLAJGADE 16
Matr. nr. 145, Øster kvarter
Hjørnebygning:
Fredet i klasse B

*Beskrivelse:* Grundmuret *hjørnehus* med 7 fag til Nikolajgade, 1 skråt hjørnefag og 4 fag til Nikolaj Plads, kælder og 4 etager. Facaden pudset i kvadre i 1. etage, hvor den er mørkegrå, i øvrigt malet cremefarvet. Over 1. etage et bånd. Mellem 2. og 3. etage er i 5 fag til Nikolajgade og 2 fag til Nikolaj Plads friser à la grecque og derover til Nikolajgade et muret bånd. Vinduerne i 4. etage uden tværsprosser, hovedgesims med sparrehoveder. Tegltag med 6 kviste.
*Bygningshistorie:* Huset er opført år 1800 for snedker Johan Pengel. Oprindelig var der et muret bånd over 3. etages vinduer (fjernet omkring 1860) samt en indgang fra Nikolaj Plads, hvorom var indfatning og dækplade på konsoller (blændet omkring 1830). Facadens puds og oliemaling omtales første gang 1830.

NIKOLAJ PLADS 25
Matr. nr. 146, Øster kvarter
Forhus: Fredet i klasse B

*Beskrivelse: Forhus* på 7 grundmurede fag, kælder og 3 etager. Facaden pudset og malet lysegrå. I 1. etage er indkørsel i 2 fag. Derover et gennemgående bånd og over 2. etage en frise med gipsornamenter. Muret hovedgesims. Tegltag med 4 kviste, som har smårudede vinduer.
*Bygningshistorie:* Forhuset er opført 1796 for Sct. Nikolaj Sogns plejekommission, der ejede huset til omkring år 1800. Oprindelig var der en kældernedgang fra gaden (fjernet omkring 1850) samt indfatning med dækplade på konsoller om indgangen til 1. etage (fjernet i dette århundrede). Facadens puds og oliemaling omtales første gang i 1830. 1. etage kvaderpudset fra 1904.

NIKOLAJ PLADS 27
Matr. nr. 147, Øster kvarter
Forhuse: Fredet i klasse B

*Beskrivelse:* Grundmuret *hjørnehus* med 7 fag til Nikolaj Plads, 1 skråt hjørne og 7 fag til Admiralgade, kælder og 3 etager. Facaden pudset i kvadre i kælder og 1. etage, resten i blankstensmur. Endefagene til Nikolaj Plads samt nogle af fagene til Admiralgade er i fremspring. Over hjørnefaget i 2. etage en segmentfronton, om dette og endefagene til Nikolaj Plads og 2 fag til Admiralgade indfatninger. Indfatninger om de tilsvarende fag i 3. etage. Muret og pudset hovedgesims. Tegltag med 12 kviste.
*Bygningshistorie:* Forhuset er opført 1796 for bogholder Gunnii Busch. Siden opførelsen er der kun foretaget mindre ændringer i bygningens ydre, såsom fjernelsen af indfatningen med skur og konsoller omkring indgangen fra pladsen samt nedlæggelse af en indgang i smigfaget til 1. etage. Facadens oliemaling omtales første gang i 1870.

NIKOLAJ PLADS 28

Se Lille Kirkestræde 1.



*Nyboder. (Ældre fot.)*

NIKOLAJ PLADS 30
Matr. nr. 102, Øster kvarter
Fredet i klasse B

*Beskrivelse: Forhus* på 5 grundmurede fag, kælder og 3 etager. Facaden pudset og malet lysegul og grå. Kældernedgang i 1 fag og indkørsel i 2 fag, hvorover et vindue. Høje butiksvinduer, derover kordongesims. Tegltag med 2 kviste. Bagsiden kalket mørkerød. Grundmuret *sidehus* i 3 fag, kælder og 3 etager. Facaden glatpudset og malet rød. Til 1. etage er en indgang med indfatning om og konsolbåren dækplade over, herover en fordybning med et relief. Tegltag. Grundmuret *baghus* i 3 fag, kælder og 2 etager samt over det midterste fag en gavlkvist med udligger. Over 1. etage er en plade med inskription. Facaden glatpudset og malet rød. Tegltag.
*Bygningshistorie:* Forhuset, sidehuset og baghuset er opført 1795–96 for I. H. Woltelin, kurator for Nikolaj sogns fattige skole. Oprindelig indgang fra gaden til 1. etage, men denne blev i 1861 ændret til en gennemkørsel i 2 fag. Facadens puds og oliemaling omtales første gang i 1861.

NIKOLAJ PLADS 32
Matr. nr. 103, Øster kvarter
Fredet i klasse B

*Beskrivelse: Forhus* på 4 grundmurede fag, kælder og 3 etager. Facaden i blanksten. Indgang til 1. etage gennem udskåret dør, hvorover et ovalt vindue. Høje butiksvinduer. Kordongesims. I 2. etage smårudede vinduer, herover en fordybning i midterfagene. Tegltag med 2 kviste. Bagsiden kalket lyserød. Grundmuret *sidehus* i 7 fag, kælder og 3 etager. Halvtag.
*Bygningshistorie:* Forhuset er opført 1796–97 af tømrermester Andreas Hallander for grosserer Chr. Thomsen. Facaden oliemalet mellem 1850–70. Sidehuset opført samtidig med forhuset, men kun i 6 fag. Forøget med 1 fag mellem 1873–95.

NY ADELGADE 6
Matr. nr. 325
Købmager kvarter

*Beskrivelse:* Grundmuret *forhus* på 6 fag, kælder og 3 etager med kvist over 2 fag. Facaden pudset og malet grå. Butiksindretning i kælder og 1. etage. Over 3. etages vinduer muret hovedgesims, brudt af gavlkvisten. Teglklædt heltag med 2 kviste. Bagsiden står i bindingsværk.
*Bygningshistorie:* Opført før 1738 med grundmur til gaden, resten bindingsværk. Mellem 1802 og 1837 blev gavlkvisten over de to midterste fag opsat.

NY ADELGADE 7
Matr. nr. 315
Købmager kvarter

*Beskrivelse:* Grundmuret *forhus* på 6 fag med kælder og 3 etager. Facaden pudset og malet. Butiksindretning i kælderen. Port på 2 fag med vindue, herover en fordybning med inskription. Mellem 3. og 4. etages 4 midterste fag en frise. Over

muret hovedgesims teglklædt heltag med 3 kviste og 2 runde tagvinduer. Bagsiden står i brunt optrukket bindingsværk med gule tavl.
*Bygningshistorie:* Opført 1793 for bedemand E. J. Sandrue med facade i grundmur, resten bindingsværk.

NY ADELGADE 8–10
Matr. nr. 326
Købmager kvarter

*Beskrivelse:* Nr. 8: Grundmuret *forhus* på 6 fag, kælder og 3 etager med afvalmet gavlkvist over 4 fag. Facaden pudset og gulmalet. Butiksindretning i kælder og 1. etage. Vinduerne i 2. etage er uden sprosser og poste. Hovedgesims der brydes af gavlen. Derover teglklædt heltag. Bagsiden står i bindingsværk. Nr. 10: Grundmuret *forhus* på 7 fag, kælder og 3 etager. Facaden pudset og gulmalet. Butiksindretning i kælder og 1. etage. Port på 2 fag med vinduer over. Over 1. etages midterste vinduesfag en fordybning med inskription. Vinduerne i 2. og 3. etage er uden sprosser og poste. Muret hovedgesims og derover teglklædt heltag med 3 kviste. Bagsiden er gulmalet.
*Bygningshistorie:* Nr. 8 er opført før 1738 med grundmur til gaden, resten bindingsværk. Nr. 10: Forhuset opført mellem 1742 og 1775. Huset var grundmuret til gaden, resten bindingsværk, 3 etager højt med frontispice over 5 fag. Frontispicen blev fjernet mellem 1846 og 1856, hvor huset i stedet blev forsynet med 3 tagkviste.

NY ADELGADE 9
Matr. nr. 314
Købmager kvarter

*Beskrivelse:* Grundmuret *hjørnehus*, kælder og 4 etager, inddelt i 7 fag til Ny Adelgade, 1 smigfag og 3 fag til Grønnegade. Facaden gulmalet. Butiksindretning i kælder og 1. etage. Over 1. etage en kordongesims. Over 2. etages vinduer til begge gader en frise à la grecque over 3 fag. Muret hovedgesims med sparrehoveder, derover teglklædt heltag med 3 kviste.
*Bygningshistorie:* Opført 1802–03 for Jean Wendel. Siden opførelsen ingen væsentlige ændringer i bygningens ydre.

NYBODER
Uden matr. nr.
Fredet i klasse A

*Bygningshistorie:* Bygningerne er opført 1631–48, formentlig af Hans v. Stenwinckel d. yngre og L. Blasiusz, da kun i 1 etage. Med undtagelse af Sankt Paulsgade 18–40 blev husene forhøjet til 2 etager og for størstedelens vedkommende nybygget ca. 1750 og 1785–95.

NYBROGADE 2
Matr. nr. 1, Snarens kvarter
»Assistenshuset«
Fredet i klasse A

*Beskrivelse:* Grundmuret *bygning* i 9 fag mod Gl. Strand, 14 fag mod Nybrogade og 18 fag mod Snaregade, kælder og 3 etager. Fra Nybrogade i 2 fag en gennemkørsel med lisener, konsoller og løvværk samt en inskriptionsplade med guirlander omkring, alt af sandsten. Facaden vandskuret, gule sten. Mod Nybrogade markeres 2 siderisalitter på hver 3 fag af lisener i røde sten. Omkring alle vinduer indfatninger i gule sten, i risalitterne røde sten. Profileret hovedgesims. Heltag. I gården 9 fag mod Snaregade med gavlkvist over de 3 midterste fag, mod vest 5 fag med gavlkvist over 1 fag, mod Gl. Strand 3 fag med gavlkvist over 1 fag. Mod Nybrogade 8 fag. Vandskuret.
*Bygningshistorie:* Bygningskomplekset, der oprindelig bestod af en hovedfløj mod Snaregade samt 2 sidefløje mod Nybrogade, er opført 1729–30 af murermestrene Lars Eriksen og Søren Sørensen for konferentsråd og borgmester William Bjerregaard. I 1765 gav murermester Ph. de Lange bygningerne deres nuværende udseende ved at opføre mellemfløjen mod kanalen. Restaureret i 1960'erne.

NYBROGADE 4
Matr. nr. 2, Snarens kvarter
»Pæretræet«
Fredet i klasse A

*Beskrivelse:* Grundmuret *forhus* i 4 fag, kælder og 3 etager. Facaden står i blankstensmur. Profileret hovedgesims, tegltag. Mod gården 2 etager og kælder, glatpudset og gulkalket. *Bindingsværkssidehus*, 4 fag, kælder og 2 etager. Muren glatpudset og gulkalket, træværket sorttjæret. Halvtag med tegl.
*Bygningshistorie:* Forhuset er opført 1729–30 af murermestrene Andreas Sørensen og Lars Erichsen for arbejdskarl ved Vejerhuset Hans Blasen. Indtil 1846 var bygningen på 2 etager med kvist over 2 fag mod gaden. På dette tidspunkt forhøjedes bygningen med 1 etage mod gaden samtidig med at kvistene forsvandt. Sidehuset er antagelig den bindingsværksbygning som Hans Blasen i 1729 lod tømrermester Nils Adsersøn opføre som bolig for ham indtil forhuset var færdigbygget.

NYBROGADE 6/
SNAREGADE 3
Matr. nr. 3, Snarens kvarter
Fredet i klasse B

*Beskrivelse:* Nybrogade 6: Grundmuret *forhus* i 6 fag, 5 etager. I 2 fag en gennemkørsel. Facaden pudset glat. Vinduerne i 1. etage ligger i fordybninger. Over 1. etage kordongesims. Profileret hovedgesims, tegltag. I bagsiden er 4 etager samt en fabriksetage. 1.–2. etage er grundmuret, de øvrige etager mur- og bindingsværk. Profileret gesims over 4. etage og over fabriksetagen. Til venstre i gården – der er fælles med nr. 4 – et *trappehus* i 1 fag mur- og bindingsværk. 4 etager samt fabriksetage. Profileret hovedgesims. Profileret gesims over fabriksetagen. Halvtag. Snaregade 3: *Bindingsværksforhus* mod Snaregade i 9 fag, kælder og 3 etager samt kvist over 6 fag. Profileret hovedgesims. Tegltag. Mod gården yderligere en fabriksetage med 4 vinduer. Kælderen er grundmur, det øvrige mur- og bindingsværk. Kælderen

glatpudset og gulkalket, det øvrige murværk ligeledes gulkalket. Et tilstødende *sidehus* i 7 fag, kælder og 3 etager samt en fabriksetage over 3 fag med 1 vindue og en gavlkvist over 1 fag. Kælderen grundmuret, resten mur- og bindingsværk. Tegltag.
*Bygningshistorie:* Nybrogade 6: Forhuset er opført mellem 1762–84 antagelig for slagter M. Smidt. I 1784 var det 2 etager højt, grundmuret i forsiden, resten bindingsværk. Forhøjet i 1797 med 2 etager og i 1828 med yderligere 1 etage. Grundmuringen er sket i flere tempi, den ene gavl i 1797, 1. og 2. etage af bagsiden i 1816. I 1860 pudsedes såvel for- som bagside. Trappehuset er opført i 1797 for Reinhardt Chartil. Snaregade 3: Forhuset er opført 1733. I 1764 var det på 15 bindingsværksfag, 2 kviste over 3 fag mod gaden og en kvist mod gården. I 1845 forkortedes bygningen mod øst, hvorved længdemålet mindskedes med 13 alen og fagantallet med 6 fag til de nuværende 9. Sidehuset er antagelig opført samtidig med forhuset. En oprindelig kvist over 3 fag fjernet i 1828.

NYBROGADE 8/
SNAREGADE 5
Matr. nr. 4, Snarens kvarter
Fredet i klasse B

*Beskrivelse:* Nybrogade 8: Grundmuret *forhus* i 5 fag, kælder og 4 etager. De 3 midterste fag i et fremspring. Facaden pudset glat og malet grå. Over 1. etage en kordongesims. Profileret hovedgesims, tegltag. Bagsiden i 4 bindingsværksfag, 3 etager og en mansardetage samt kælder under. Murværket pudset glat og malet mørkegult, træværket mørkebrunt. Et tilstødende *bindingsværkssidehus* i 4 fag, 3 etager samt en mansardetage og kælder under. Murværket glatpudset og malet gult, træværket malet brunt. Snaregade 5: Mod Snaregade et *bindingsværksforhus* i 7 fag, kælder og 3 etager. Profileret hovedgesims. Et *sidehus* sammenbygget med forhuset, 4 fag, kælder og 2 etager. Muren glatpudset og rødmalet, træværket mørkebrunt. *Sidehus*, stødende op til førnævnte sidehus, 2 fag bindingsværk, 2 etager og en mansardetage samt kælder under. Murværket pudset glat og malet mørkegult, træværket malet mørkebrunt.
*Bygningshistorie:* Nybrogade 8: Forhuset er opført i 1768 for slagter Isaac Jonas Gabriel som et 3 etages hus med frontispice over midtrisalitten. Forhøjet i 1843 med 1 etage mod gaden og en mansardetage mod gården. Begge gavle og bagsiden stod oprindelig i bindingsværk, bagsiden blev dog overpudset i 1858. Sidehuset er ligeledes opført i 1768. Forhøjet med en fabriksetage i 1843. Snaregade 5: Forhuset er opført 1730–32 for rebslager Jørgen Povelsen som en 2-etages bindingsværksbygning med kvist over 5 fag. Forhøjet med en etage samt en 3-fags kvist i 1768. Husets forside overpudset i 1807, bagsiden i 1877. Sidehuset – sammenbygget med forhuset – er opført mellem 1732–64. I 1866 står facaden overpudset. Det andet sidehus er opført mellem 1768–84 i bindingsværk og var indtil 1843 tildels beklædt med brædder. Ombygget mellem 1836–43 og 1855–66.

NYBROGADE 10/
SNAREGADE 7
Matr. nr. 5, Snarens kvarter
Fredet i klasse B

*Beskrivelse:* Nybrogade 10: Grundmuret *forhus* i 5 fag, kælder og 4 etager. Facaden glatpudset og hvidmalet. Vinduerne i kælder og 1. etage ligger i fordybninger, således at det mellemliggende danner »pilastre« med blågrå »kapitæler«. Under vinduerne i 1. og 2. etage blændinger, malet gråblå. Over 1. etage kordongesims. Under 3. etages vinduer et gråmalet bånd. Over vinduerne i 2.–4. etage et gråmalet bånd, som går et stykke ned mellem vinduerne og danner en bue over hvert vindue. Hovedgesims med konsoller under. Tegltag med 3 kviste. *Sidehus* i 4 fag. Snaregade 7: Grundmuret *forhus* i 5 fag, kælder og 4 etager. Facaden i kælder og 1. etage pudset i kvadre, de øvrige etager glatpudsede og malet mørkerøde. Over 1. etage kordongesims. Under 3. etages vinduer og over 2. og 3. etages vinduer et bånd. Hovedgesims med konsoller. Al facadeudsmykning malet hvid. Tegltag med 4 kviste.
*Bygningshistorie:* Nybrogade 10: Forhuset er opført omkring 1740. I slutningen af 1700-tallet fremstod det som en 3-etages bygning med udsvejfet frontispice, grundmuret i for- og bagside. Omkring vinduerne var indfatninger. I 1854 lod ejeren arkitekt Jacob Wilhelm Moyel huset gennemgribende ombygge, hvorved det forhøjedes med 1 etage samt forsynedes med forsiringer i cement. Den dobbelte port blev samtidig sløjfet og erstattet med den nuværende indgang. Sidehuset er opført før 1797. Ombygget samtidig med forhuset. Snaregade 7: Forhuset er opført 1853–54 af Jacob Wilhelm Moyel, dog antagelig med anvendelse af ældre bygningselementer.

NYBROGADE 12
Matr. nr. 6, Snarens kvarter
»Hofkonditor Zieglers gård«
Fredet i klasse A

*Beskrivelse: Hjørnebygning* i 6 fag mod Nybrogade og 3 fag mod Knabrostræde, kælder og 2 etager samt gavlkvist over 1 fag med segmentfronton. Fra gaden en gennemkørsel med halvrundt vindue over med guirlande omkring, glasdør med småsprossede ruder for. Facaden pudset glat i de 3 østlige fag, de 3 andre i kvadre, mod Knabrostræde vandskuret. Over kælderen mod Nybrogade et bånd. Indfatninger omkring vinduerne. Ud for 1 fag i 1. etage en altan, over udgangen hertil

konsolbåren segmentfronton. Profileret hovedgesims. i de 3 vestlige fag med konsoller. Skifertag med 1 bred kvist mod Nybrogade med segmentfronton over og altan ud for, 1 bred kvist mod Knabrostræde. Grundmuret *forhus* mod Knabrostræde i 5 fag, 2 etager og kælder, facaden vandskuret. Profileret hovedgesims. Skifertag med 3 almindelige og 1 bred kvist. Grundmuret *hjørnebygning* i 7 fag mod Snaregade og 2 fag mod Knabrostræde, 2 etager og kælder. Facaden vandskuret, 4 lisener. Profileret hovedgesims. Bliktag med 6 kviste.
*Bygningshistorie:* Den vestlige del af komplekset (hjørnet af Knabrostræde og Nybrogade) er opført 1732 af murermester Ph. de Lange for hofkonditor J. H. Ziegler. Bortset fra mindre ændringer står bygningen i det væsentlige som ved opførelsen. Den østlige bygningsdel er opført 1748 for Franz Ruasch – oprindelig indrettet til pakhus. Restaureret 1929.

NYBROGADE 14

Se Knabrostræde 30.

NYBROGADE 16/
MAGSTRÆDE 3
Matr. nr. 16, Snarens kvarter
Fredet i klasse A

*Beskrivelse:* Nybrogade 16· *Forhus*, grundmuret i facaden, bindingsværk i gavle og bagside, 4 fag, kælder og 3 etager. Over de 2 midterste fag en gavlkvist. Facaden pudset glat og malet rød. Over 1. etage en kordongesims, sort. Grå, profileret hovedgesims, der brydes af gavlkvisten. Tegltag. Magstræde 3: *Forhus* mod Magstræde med facade i grundmur, gavle og bagside i bindingsværk, 4 fag, kælder og 3 etager. Over 2 fag en gavlkvist med trekantsfronton. Facaden er i kælderen glatpudset og hvidmalet, resten står i blanke sten. Profileret hovedgesims, der brydes af gavlkvisten. Bagsiden grundmuret i kælderen. Mellem de 2 forhuse et *trappehus* i 2 fag, grundmuret i kælderen, de øvrige etager i bindingsværk, kælder og 3 etager. Kælder og 1. etage åben. Mod gården er alt murværk glatpudset og gulkalket, træværket rødmalet .
*Bygningshistorie:* Nybrogade 16: Forhuset er opført 1734–35 for slagter Israel Magnus Gabriel. Grundmuret i 1. etage af bagsiden mellem 1836–56. Ellers står bygningen i det væsentlige som ved opførelsen. Magstræde 3: Forhuset er opført samtidig med Nybrogade 16 og er i det store og hele uændret. Trappehuset i gården er bygget mellem 1745–90 til erstatning for en svalegang af tømmer og brædder.

NYBROGADE 18
Matr. nr. 17, Snarens kvarter
Fredet i klasse A

*Beskrivelse:* Grundmuret *forhus* i 4 fag, kælder og 4 etager med trekantsfronton over de 2 midterste fag. Facaden er glatpudset i kælderen, de øvrige etager står i blankstensmur. Profileret hovedgesims, tegltag. Bagsiden er i 2 dobbelte fag, kælder og 3 etager. Glatpudset og gulkalket. *Bindingsværkssidehus* til højre i gården. Bygningen består af et smigfag i 1. etage, herudover 5 fag, i øvrigt uregelmæssig fag- og etageinddeling. Murværket er glatpudset og gulkalket, træværket malet brunt.
*Bygningshistorie:* Forhuset er opført i 1732 for Frederik IV's livkusk Christen Christensen Dam og hustru Karen Sørens Datter. Bygningen – der i 1700-tallets slutning kun var på 3 etager med kvist over 2 fag med fronton – blev forhøjet i 1854. Sidehuset er opført samtidig for samme ejere og er ikke ændret væsentligt siden.

NYBROGADE 20
Matr. nr. 18, Snarens kvarter
Forhuset: Fredet i klasse A

*Beskrivelse:* Grundmuret *forhus* i 4 fag, kælder og 3 etager med frontispice over alle 4 fag. Facaden står i blankstensmur. I frontispicen en luge og 3 runde vinduer.
*Bygningshistorie:* Forhuset er opført i 1731 for prammand Ole Hansen (af røde mursten og med bindingsværk mod gården). Yderdørens udskæringer stammer fra 1904.

NYBROGADE 22/
MAGSTRÆDE 9
Matr. nr. 19 A
Snarens kvarter
Fredet i klasse B

*Beskrivelse:* Nybrogade 22: Grundmuret *forhus* i 7 fag, 5 etager. 1. etage pudset i kvadre, resten malet hvidt. Over 1. etage en kordongesims. Omkring vinduerne i 2.–4. etage indfatninger, i 2.–3. etage tillige fordakninger. Under vinduerne i 3.–5. etage sålbænke. Hovedgesims med sparrehoveder. Mansardskifertag med 3 brede kviste. Mod gården gulkalket. I gården en grundmuret *sidebygning* i 3 fag og 1 smigfag, 5 etager. 1 kvist. Glatpudset, gulkalket. Magstræde 9: *Forhus*, grundmur med bindingsværksgavle, i 4 fag, kælder og 4 etager. Facaden malet hvid i kælderen, resten lyst gult. Profileret hovedgesims. Tegltag med 2 kviste. Mod gården gulkalket.
*Bygningshistorie:* Nybrogade 22: Såvel for- som sidehus er opført i 1852–53 for dekorationsmaler Carl Løffler. Facadens oliemaling omtales første gang i 1894. Magstræde 9: Forhuset er opført i 1755 for participanterne i sæbesyderiet. I 1797 var kun forsiden i grundmur, resten bindingsværk. I 1852 omsattes 1. etage af bagsiden samt en del af den ene gavl i grundmur. Samtidig overpudsedes bagsiden.



*Nybrogade 18–10. (Fot. 1972)*

NYBROGADE 24/
MAGSTRÆDE 11
Matr. nr. 20, Snarens kvarter
Fredet i klasse B

*Beskrivelse:* Nybrogade 24: Grundmuret *forhus* i 7 fag, kælder og 4 etager. Facaden blankstensmur. Kordongesims. Under det sortglaserede tegltag konsoller. Bagsiden gulkalket. Til venstre i gården et grundmuret *sidehus* i 4 fag, kælder og 4 etager. Gulkalket. Magstræde 11: Grundmuret *pakhusbygning* i 6 fag, kælder og 3 etager. I 1 fag en gennemkørsel med halvrundt vindue over. Profileret hovedgesims. Tegltag. Bagsiden gulkalket.
*Bygningshistorie:* Nybrogade 24: Forhuset er opført 1815–17 for grosserer Jørgen P. Bech. Forhøjet med 1 etage i 1853. Indtil dette tidspunkt var facaden – foruden kordongesimsen – smykket med bånd. Sidehuset er opført samtidig med forhuset. Ligeledes forhøjet med 1 etage i 1853. Magstræde 11: Forhuset er opført før 1797 (formentlig i 1730'erne). I slutningen af 1700-tallet var det på 2 etager, grundmuret i for -og bagside, samt med en gennemgående kvist over 4 fag. Ombygget 1815–17.

NYBROGADE 26/
MAGSTRÆDE 13
Matr. nr. 21, Snarens kvarter
Forhusene fredet i klasse B

*Beskrivelse:* Nybrogade 26: Grundmuret *forhus* i 7 fag, hvoraf det midterste i et fremspring og de 2 yderste på hver side i fordybninger, kælder og 4 etager. En midtplaceret gennemkørsel med halvrundt vindue over. Facaden blankstensmur, midterfaget er dog hvidmalet i kælder og 1. etage. Hvidmalet kordongesims. Omkring vinduet i 2. etages midterfag indfatning, derunder balustre og over vinduet en fordakning, der danner balkon, alt hvidmalet. Omkring balkonen jerngitter. Omkring vinduet i 3. etages midterfag indfatning, derover segmentfronton, alt hvidmalet. Profileret hovedgesims med tandsnit, hvidmalet. 5 kviste. Bagsiden kalket mørkegul. Magstræde 13: Grundmuret *forhus* i 5 fag, kælder og 5 etager. Gavlkvist over 1 fag. Facaden pudset glat og malet rød. Profileret hovedgesims, der brydes af gavlkvisten. Tegltag med 1 kvist.
*Bygningshistorie:* Nybrogade 26: Forhuset er opført før 1786 (inskription 1745). På dette tidspunkt var det på 2 etager med frontispice over 3 fag til gaden. Forsiden af grundmur, resten bindingsværk. Mellem 1786–1797 forhøjet med en etage, stadigvæk med frontispice. I 1827 lod ejeren brygger Andreas Krogh bygningen omsætte i grundmur samt forhøje med yderligere 1 etage mod gaden og en mansardetage mod gården. I 1867 affugedes facaden i rødt murværk. Sit nuværende udseende fik den dog først i 1884. Magstræde 13: Forhuset opført 1808–09 som bryghus for brygger Andreas Krogh. Forhøjet med 1 etage i 1827.

NYBROGADE 28/
MAGSTRÆDE 15
Matr. nr. 22, Snarens kvarter
Forhusene fredet i klasse B

*Beskrivelse:* Nybrogade 28: Grundmuret *forhus* i 5 fag, kælder og 4 etager. Facaden kvaderpudset og hvidmalet. I 1., 3. og 4. etage sålbænke. Kordongesims med frise, grålmalet. Omkring 2. etages vinduer indfatninger, hvorover roset og fordakning, alt malet gråt og hvidt. Hovedgesims med sparrehoveder. Mansardskifertag med 3 brede kviste. Magstræde 15: Grundmuret *forhus* i 4 fag, kælder og 4 etager. Facaden malet lysegrå. Profileret hovedgesims. Tegltag med 2 kviste.
*Bygningshistorie:* Nybrogade 28: Forhuset er opført i 1852 for blikkenslagermester Hans Mortensen, dog med anvendelse af ældre bygningselementer. Magstræde 15: Bygningen er opført 1731–32 af murermester S. Sørensen. Forhøjet til 4 etager i 1852.

NYBROGADE 30

Se Magstræde 17–19.

NYGADE 7
Matr. nr. 90, Snarens kvarter
Forhuset: Fredet i klasse B

*Beskrivelse:* Grundmuret *hjørnebygning* i 13 fag mod Nygade, et skråt hjørnefag og 3 fag mod Nytorv, 4 etager med frontispice over de 5 midterste fag mod Nygade, som er i fremspring. Yderfagene mod Nygade ligeledes i fremspring. 1. og 2. etage indrettet til butikker. Fra Nygade en gennemkørsel med indfatning omkring og dækplade over. Facaden i 1. etage pudset i fuger, ligeledes de 5 midterste fag i 2. etage, det øvrige i blankstensmur. Kordongesims over 1. etage. Overfacaden smykket med bånd, indfatninger, pilastre etc. Hovedgesims med sparrehoveder. Heltag med sorte glaserede sten og 9 kviste.
*Bygningshistorie:* Hjørneejendommen er opført 1801–02 for vinhandler Peter Bech. Ved en ombygning mellem 1889 og 1898 forsvandt en gennemkørsel mod Nygade. Bygningen mod Nytorv er opført i dette århundrede.

NYHAVN 1/
STORE STRANDSTRÆDE 2
Matr. nr. 1
Sankt Annæ øster kvarter
Fredet i klasse B

*Beskrivelse:* Grundmuret *hjørnebygning* i 8 fag mod Store Strandstræde og 4 fag mod Nyhavn, kælder og 3 etager. Butik i kælderen. Facaderne er glatpudsede. Kordongesims. Vinduesindfatninger i 2. etage. Småsprossede vinduer i 1.–3. etage. Profileret hovedgesims med sparrehoveder. Valmtag med tegl. Bagsiden viser sig i 3 fag med gavlkvist over 1 fag med luge. Grundmuret *sidehus* i 2 fag, kælder og 3 etager. Facaden er glatpudset. Heltag med tegl.
*Bygningshistorie:* Forhuset er opført 1753 for kleinsmed Peder Jørgensen Ambus. Det var oprindelig inddelt i 5 dobbelte fag med en 3-fags kvist mod Store Strandstræde, mens gavlen med frontispice mod Nyhavn, som nu, bestod af 4 fag. Forsiden var opført i grundmur, resten i bindingsværk. I 1817 blev huset sammenbygget med Store Strandstræde 2, hvorved det stort set fik sit nuværende udseende. Store Strandstræde 2: Forhuset er opført før 1731 som et 3-etages gavlhus i bindingsværk. Huset blev sammenbygget med Nyhavn 1 i 1817. Sidehuset er opført 1817–18 for vinhandler Frantz Didrich Jürgensen.

NYHAVN 3
Matr. nr. 2
Sankt Annæ øster kvarter
Fredet i klasse B

*Beskrivelse:* Grundmuret *forhus* i 5 fag, kælder og 3 etager. Facaden er glatpudset og gulmalet samt forsynet med kordongesims. Hovedgesims. Heltag med tegl, hvori 3 brede kviste og højere oppe i taget 2 almindelige kviste, valm mod nr. 1.
*Bygningshistorie:* Forhuset er opført før 1731. På dette tidspunkt var det på 8 fag, 2 etager med en 2-fags kvist. Bortset fra 1. etage var det helt i bindingsværk. I 1776 ombyggedes huset, hvorved det forhøjedes med 1 etage med frontispice over 3 fag, der fjernedes i 1852. Ved ombygningen blev resten af forsiden og 1. etage af bagsiden omsat til grundmur. Butiksindretningen i kælderen stammer fra 1819. Facademalingen omtales første gang i 1847. Trappehuset er formentlig opført mellem 1776 og 1801.

NYHAVN 5
Matr. nr. 3
Sankt Annæ øster kvarter
Fredet i klasse B

*Beskrivelse:* Grundmuret *forhus* i 5 fag, kælder og 4 etager. Butik i kælder og 1. etage. Facaden i kælderen er kvaderfuget, herover glatpudset og blåmalet. Kordongesims og sålbænke under vinduerne i 2. og 3. etage, i 2. etage sammenhængende i de 3 midterste fag. Hovedgesims med sparrehoveder. Heltag med tegl, hvori 3 brede kviste. I gården et grundmuret *trappehus* i 3 etager. *Baghus* i bindingsværk i 4 fag, kælder og 3 etager. Mansardhalvtag med tegl, heri 3 kviste.
*Bygningshistorie:* Forhuset er opført før 1736 (måske i 1690'erne). I 1736 var det på 2 etager med kvist over 3 fag, grundmur til gaden. Forhøjet 2 gange: først med en etage med mansard mellem 1757 og 1791, siden i 1843 med endnu 1 etage, hvorved det forsynedes med det nuværende heltag (mod gården en fabriksetage). Facademalingen omtales første gang i 1876. Trappehuset (sidehuset) er formentlig samtidigt med forhuset. Grundmuret i forsiden mellem 1791 og 1801. Påsat en fabriksetage i 1843. Baghuset er opført i 1757 for værtshusholder Lorentz Svendsen.

NYHAVN 6
Matr. nr. 273, Øster kvarter

*Beskrivelse: Forhus* på 6 grundmurede fag, kælder og 4 etager. Facaden malet lysegrå. I 2 fag en indkørsel, derover 2 firkantede vinduer, hele partiet i fordybning.

Forhuset: Fredet i klasse B

Over 1. etage et bånd. Muret og pudset hovedgesims. Tegltag med 3 kviste, deraf 1 med altan.
*Bygningshistorie:* Forhuset er opført 1771 for brændevinsbrænder Jacob Christensen. Oprindelig var huset 3 etager højt men blev forhøjet til gaden 1829. I 1849 påbyggedes en fabriksetage til gården.

NYHAVN 7
Matr. nr. 4
Sankt Annæ øster kvarter
Forhus: Fredet i klasse B

*Beskrivelse:* Grundmuret *forhus* i 5 fag, kælder og 3 etager. Butikker i kælder og 1. etage. Facaden er glatpudset, kælderen hvidmalet, de øvrige etager gulmalet. Hovedgesims. Heltag med tegl.
*Bygningshistorie:* Forhuset er antagelig opført mellem 1674 og 1694. Bygningen var på sidstnævnte tidspunkt i 2 etager, grundmuret til gaden. Fra 1717 omtales en kvist over 3 fag. Forhøjet i 1846 med 1 etage.

NYHAVN 8
Matr. nr. 429, Øster kvarter
Forhus: Fredet i klasse B

*Beskrivelse: Forhus* på 5 grundmurede fag, kælder og 4 etager. Facaden er i blanksten. Over 1. etage et bånd, over 2. etage en frise og 2 medailloner. Endefagene i gennemgående fordybninger indtil 3. etage. Muret hovedgesims, tegltag med 3 kviste.
*Bygningshistorie:* Forhuset er opført 1774–76 for havnefoged Niels Holst. Huset var oprindelig 3 etager højt, men en 4. etage påbyggedes 1846 for madam E. Brandt.

NYHAVN 9
Matr. nr. 5
Sankt Annæ øster kvarter
Fredet i klasse B

*Beskrivelse:* Grundmuret *forhus* i 4 fag, kælder og 2 etager samt gavlkvist over 3 fag. Facaden er pudset og malet blå. Heltag med tegl. Bagsiden i bindingsværk. Mod øst i gården et *bindingsværkssidehus* sammenbygget med forhuset. Bygningen er inddelt i 5 fag, kælder og 2 etager. Halvtag med tegl. Sammenbygget hermed mod nordøst i gården en 6-fags *bindingsværksbygning*, kælder og 2 etager. Halvtag med tegl og 1 kvist. En hermed sammenbygget *bindingsværksbygning* mod nordvest i gården på 2 fag, kælder og 2 etager. Halvtag med tegl.
*Bygningshistorie:* Forhuset er sandsynligvis opført 1681 for havnemester Christen Christensen. Bortset fra butiksindretningen står bygningen stort set uændret siden opførelsen. En bindingsværks-udbygning indeholdende trapperum omtales fra omkring 1758. Side- og baghuset er formentlig opført før 1729.

NYHAVN 10
Matr. nr. 276, Øster kvarter
Forhus: Fredet i klasse B

*Beskrivelse: Forhus* på 5 grundmurede fag, hvoraf endefagene er bredere end de øvrige fag, kælder og 4 etager. Facaden pudset og gulmalet. De 3 midterste fag i et fremspring, fordybninger i endefagene indtil 3. etage, indramninger om vinduerne i midterfagene. Over 1. etage et bånd. Hovedgesims, tegltag med 3 kviste, hvoraf den midterste er med altan.
*Bygningshistorie:* Forhuset er opført 1772–73 for tømmerhandler Peter Johansen. Oprindelig var bygningen på 3 etager med en kvist til gaden over 3 fag. Denne blev 1850 udbygget til fuld etage for islandsk købmand Jens Andreas Wulff. Samtidig oliemaledes facaden.

NYHAVN 11
Matr. nr. 6
Sankt Annæ øster kvarter
Forhus: Fredet i klasse B

*Beskrivelse:* Grundmuret *forhus* i 5 fag, kælder og 4 etager. Port i de 2 yderfag med halvrundt vindue over. Facaden i blankmur. Kordongesims. Profileret, knægtbåren hovedgesims. Heltag med tegl, heri 4 kviste.
*Bygningshistorie:* I sin nuværende skikkelse stammer forhuset fra 1835–36, da ejeren, urtekræmmer Harboe, lod den fra omkring 1700 2-etages bindingsværksbygning ombygge. Ved denne ombygning tilføjedes 2 etager, og faginddelingen blev ændret fra 6 til 5 fag, hvorved facaden fik sit nuværende udseende. Kvaderfugningen af 1. etage stammer dog først fra 1892. Trappehuset er opført i 1875.

NYHAVN 12
Matr. nr. 276, Øster kvarter
For- og sidehus:
Fredet i klasse B

*Beskrivelse: Forhus* med 3 enkelte og 2 dobbelte grundmurede fag, kælder og 3 etager. Facaden pudset og malet grøn. de 3 midterste fag i et fremspring. I 1. etage er der i et dobbeltfag indkørsel. Bånd mellem 1. og 2. etage, over midterfagene en profileret gesims med triglyffer. Om vinduerne i de 2 øverste etager indfatninger og fordybninger. Hovedgesims. Mansardtag belagt med tegl. I taget 2 enkelte kviste, en 3-fags gavlkvist med trælem og udligger og 3 enkelte kviste med smårudede vinduer. Grundmuret *sidehus* i 13 fag, kælder og 3 etager. Facaden pudset og malet gul. Hovedgesims. Kvist over et fag. Halvtag med tegl.
*Bygningshistorie:* Forhuset er opført cirka 1770. Sidehuset er opført 1796 af tømrermester Johan Christopher Wahl for grosserer Badenhof, dennes enke og hendes mand grosserer Hopman.

NYHAVN 13
Matr. nr. 7
Sankt Annæ øster kvarter
Forhus: Fredet i klasse B

*Beskrivelse:* Grundmuret *forhus* i 4 fag, kælder og 4 etager. Butik i kælderen. Facaden er glatpudset i 1. etage, resten kvaderfuget, alt hvidmalet. Under 2. og 4. etages vinduer et gennemgående bånd. Hovedgesims. Mansardtag med tegl og 3 kviste.
*Bygningshistorie:* Forhuset er formentlig opført mellem 1678 og 1681, men

fik stort set sit nuværende udseende i 1842 ved en gennemgribende ombygning. Den oprindelige 2-etages ejendom med kvist over 3 fag, der var grundmuret på nær bagsiden, forhøjedes med 2 etager med mansardtag. Facaden blev kvaderfuget mellem 1866 og 1886.

NYHAVN 14–16
Matr. nr. 278, Øster kvarter
Forhuse og pakhuset:
Fredet i klasse B

*Beskrivelse:* Nr. 14: Grundmuret *forhus* på 7 fag, kælder og 4 etager. Facaden pudset og hvidmalet. De 3 midterfag i risalit. I 1. etage en indkørsel med halvrundt vindue over. Kordon- og hovedgesims. Heltag med tegl, heri 3 kviste. Nr. 16: Grundmuret *forhus* på 6 fag, kælder og 3 etager. Facaden pudset og hvidmalet: bred murpille i midten af facaden. I 1. etage indkørsel i 2 fag, derover et halvrundt vindue. Kordon- og hovedgesims. Tegltag med 6 kviste. I gården en *pakhusbygning* af bindingsværk, 3 etager høj med 3 gavlkviste. Uregelmæssig fagindddeling.
*Bygningshistorie:* Nr. 14: Forhuset er opført 1773–75 for styrmand Christian Wendelboe. Oprindelig var 4 fag i fremspringet, hvorover en frontispice; ændret til nuværende udseende ved en ombygning i 1880'erne. Nr. 16: Forhuset er opført i 2 omgange. De 3 fag (fælles gavl med nr. 14) er opført i 1770'erne, formentlig for grosserer Andreas Bodenhof, mens de 3 østre fag er opført 1807 af kaptajn M. Krøyer. Bindingsværkspakhuset i gården: Den vestre del af bygningen er opført 1773–75 for Wendelboe. Den østre del er opført i 1770'erne, da i 4 fag, 2 etager og med kvist over 2 fag. Forhøjet til 3 etager i 1816.

NYHAVN 15
Matr. nr. 8
Sankt Annæ øster kvarter
Forhus: Fredet i klasse B

*Beskrivelse:* Grundmuret *forhus* i 5 fag, 4 etager. Butik i 1. etage. 2 indgange fra gaden, over den ene udsmykning (en forgyldt elefant). Facaden glatpudset i 1. etage og malet gul, over kordongesimsen blå. Sålbænke i 3. etage. Hovedgesims. Heltag med tegl og 2 kviste.
*Bygningshistorie:* Forhuset er opført mellem 1673 og 1694 som en bindingsværksbygning, 3 etager til gaden og 2 etager til gården. Kvist over 3 fag. Forsiden omsattes til grundmur mellem 1740 og 1772. Huset blev forhøjet med 1 etage mod gården i 1793 og med en etage til gaden i 1850. Butiksindretning i 1. etage omtales allerede i 1772. Hoved- og kordongesims blev påsat omkring 1850, samtidig med at facaden pudsedes og oliemaledes.

NYHAVN 17/
LILLE STRANDSTRÆDE 1
Matr. nr. 9
Sankt Annæ øster kvarter

*Beskrivelse:* Grundmuret *hjørnebygning* i 6 fag mod Nyhavn og 5 fag i gavlen mod Lille Strandstræde, kælder og 3 etager. Butik i kælderen. Facaden er glatpudset og hvidmalet. Vinduerne mangler sprosser og poste. Hovedgesims. Heltag med tegl, hvori 3 brede kviste. Mod Lille Strandstræde et grundmuret *forhus* i 2 fag, 3 etager. I 1. etage er en gennemkørsel. Facaden glatpudset og hvidmalet. Vinduerne i 2. og 3. etage mangler sprosser og poste. Hovedgesims. Mansardtag med tegl og 1 bred kvist.
*Bygningshistorie:* Forhuset er formentlig opført mellem 1674 og 1698. Mellem 1752 og 1768 blev den oprindelige bindingsværksbygning omsat i grundmur på nær den ene gavl samt forhøjet med 1 etage og forsynet med frontispice. Lille Strandstræde 1: Forhuset er opført 1786 for købmand Chr. Schiøth som en tilbygning til Nyhavn 17. Facadernes oliemaling omtales første gang i 1855.

NYHAVN 18
Matr. nr. 279, Øster kvarter
Forhus: Fredet i klasse B

*Beskrivelse: Forhus* på 6 grundmurede fag, kælder og 4 etager. Facaden pudset i kvadre og gulmalet. De 2 midterste fag i et fremspring. I 2 endefag er indkørsel, hvorover et firkantet vindue. Over 1. etage og under 2. etage er bånd. Mansardtag hvoraf den nederste del er belagt med skifer, den øverste del med tegl, henholdsvis 3 og 1 kvist.
*Bygningshistorie:* Forhuset er opført ca. 1770. Huset var oprindelig i 3 etager med frontispice over 2 fag, men forhøjedes 1846 af murermester Unger med en 4. etage og mansard. Samtidig ændredes facaden, der dog først i 1867 fik sin nuværende udformning med kvaderpudsning og oliemaling.

NYHAVN 19/
LILLE STRANDSTRÆDE 2
Matr. nr. 10
Sankt Annæ øster kvarter

*Beskrivelse:* Grundmuret *hjørnebygning* i 4 fag mod hver gade, kælder og 3 etager. I kælderen en butik. Facaderne glatpudsede og hvidmalede. Kordongesims, vinduesindfatninger i 2. etage, sålbænke i 3. etage. Hovedgesims. Heltag med tegl, halvvalm mod Lille Strandstræde, 2 brede kviste mod Nyhavn.
*Bygningshistorie:* Forhuset er opført før 1713 (muligvis før 1705). Det var i begyndelsen af 1700-tallet en 2-etages bygning med kvist over 3 fag til Nyhavn. Grundmur i forsiden og en del af gavlen mod Lille Strandstræde, resten bindingsværk. Gavlen mod Lille Strandstræde med opstående spids. Forhøjet mellem 1766–87 til 3 etager med vinkeltag. Indfatninger og gesims omtales først i 1801. Trappehuset er opført mellem 1787–1801. I 1879 udskiftedes halvtaget med mansard.

NYHAVN 20
Matr. nr. 280, Øster kvarter
Forhus: Fredet i klasse A

*Beskrivelse: Forhus* på 10 grundmurede fag, kælder og 3 etager. Facaden pudset og rødmalet. I 1. etage er indkørsel i 2 fag, hvorover et halvrundt vindue. Bånd mellem 1. og 2. etage. Over 6 fag i 2. etage er med 2 fags mellemrum 2 bånd. Hovedgesims og mansardtag belagt med tegl. 4 enkelte kviste og 2 3-fags gavlkviste med frontispicer, hvori smårudede vinduer, alt anbragt symmetrisk.
*Bygningshistorie:* Forhuset er opført ca. 1780, antagelig for grosserer Andreas Bodenhof af murermester Blichfeldt.

NYHAVN 21/
LILLE STRANDSTRÆDE 4
Matr. nr. 11
Sankt Annæ øster kvarter
Fredet i klasse B

*Beskrivelse:* Nyhavn 21: Grundmuret *forhus* i 5 fag, 3 etager. Butik i 1. etage. Facaden er glatpudset og gulmalet. Profileret hovedgesims. Heltag med tegl og 2 kviste. Lille Strandstræde 4: *Grundmuret bygning* i 2 fag mod Lille Strandstræde og 7 fag mod gården, kælder og 2 etager. 1-fags gavlkvist mod gaden og mansardetage. Facaden glatpudset og malet gul. Mellem 1. og 2. etage er mod gaden en fordybning i hvert fag. Hovedgesims, der brydes af gavlkvisten. Mansardhalvtag med tegl. Hertil en *grundmuret tilbygning* i 1 fag mod gaden og 2 fag mod gården, 1 etage.
*Bygningshistorie:* Nyhavn 21: Forhuset er antagelig opført før 1687. I 1732 var det 2 etager højt med kvist over 3 fag. Huset forhøjedes med 1 etage mellem 1789 og 1793 samt med 1 etage til gården mellem 1871 og 1900. Mellem 1802 og 1843 var facaden prydet med en fordybning over 3 fag af 2. etages vinduer. Trappehuset er opført omkring 1850, muligvis er bygningens kærne fra omkring 1800. Baghuset er opført i 1748 for John H. Jungesbludt. Det var da i 4 fag bindingsværk med kvist over 2 fag. 1. etage af bagsiden blev omsat i grundmur i 1802. Lille Strandstræde 4: Forhuset er opført i 1789 for urtekræmmer Henrik Walbohm som en fortsættelse af ovennævnte baghus. Grundmuret i gavlen mod Lille Strandstræde, resten i bindingsværk. I 1793 grundmuredes 4 fag af underetagen. Indgangen fra Lille Strandstræde i 1 fag omtales først i 1843. Den lille 1-etages bygning er opført i 1843 for købmand L. A. Jørgensen.

NYHAVN 22
Matr. nr. 282, Øster kvarter
Vestre forhus:
Fredet i klasse B

*Beskrivelse: Forhus* på 9 grundmurede fag, kælder og 3 etager. Facaden pudset og hvid oliemalet. I 1. etage indkørsel i 2 fag. Bånd mellem 1. og 2. etage. Hovedgesims, mansardtag belagt med tegl. 2 dobbelte kviste og 1 3-fags gavlkvist med spil og udligger, alle med smårudede vinduer.
*Bygningshistorie:* Vestre forhus er opført 1778–79 af murermester Samuel Blichfeldt og Hans Jensen. Facademalingen omtales første gang i 1886.

NYHAVN 23
Matr. nr. 12
Sankt Annæ øster kvarter
Forhus: Fredet i klasse B

*Beskrivelse:* Grundmuret *forhus* i 5 fag, kælder og 4 etager samt en mansardetage. Facaden er glatpudset og hvidmalet. Hvidmalet kordongesims. Gennemgående bånd under 2. etages vinduer. Sålbænke i alle fag i overfacaden, i 3. etage sammenhængende i de 3 midterste fag. Mellem 2. og 3. etage i de 3 midterste fag en fordybning med gipsornamentik, mellem 3. og 4. etage ligeledes i midterfagene et hvidmalet bånd. Profileret hovedgesims med sparrehoveder. Mansardtag med tegl og 3 kviste.
*Bygningshistorie:* Forhuset er opført 1803 for skipper Realf Olsen Schaarbech. Siden opførelsen ingen væsentlige ændringer i bygningens ydre. Facademalingen omtales første gang i 1896.

NYHAVN 25
Matr. nr. 13
Sankt Annæ øster kvarter
Fredet i klasse B

*Beskrivelse:* Grundmuret *forhus* i 4 fag, 3 etager. Under kordongesimsen er facaden malet blå, derover gul. Sålbænke under alle vinduer. Knægtbåren hovedgesims. Heltag med tegl og 2 brede kviste.
*Bygningshistorie:* Forhuset er opført mellem 1723 og 1734. Bygningen blev forhøjet med en etage mellem 1755 og 1797. Mellem 1876 og 1887 påsattes såvel hoved- som kordongesims, samtidig med at 1. etage blev fuget.

NYHAVN 27
Matr. nr. 14
Sankt Annæ øster kvarter
Forhus: Fredet i klasse B

*Beskrivelse:* Grundmuret *forhus* i 6 fag, kælder og 3 etager. Gavlkvist over 2 fag. Facaden er glatpudset, under kordongesimsen sortmalet, overfacaden er malet gul. Kordongesimsen og den profilerede hovedgesims er hvidmalede. Vinduerne mangler sprosser. Brudt heltag med tegl, heri 1 kvist på hver side gavlkvisten.
*Bygningshistorie:* Forhuset er opført før 1738. Det var da på 4 fag, 2 etager. Grundmur i forsiden, resten bindingsværk. Forhøjet i 1784 med 1 etage, samt kvist over 2 fag. Mellem 1784 og 1789 forlængedes bygningen med 2 grundmurede fag. Facaden blev i 1877 forsynet med pilastre og kordongesims i 1. etage, mens resten af facaden oliemaledes. En 2½-fags port fra 1789 blev i 1842 erstattet med en almindelig forstueindgang.

NYHAVN 29
Matr. nr. 15
Sankt Annæ øster kvarter
Forhuset og østre sidehus:
Fredet i klasse B

*Beskrivelse:* Grundmuret *forhus* i 4 fag, kælder og 3 etager. Facaden glatpudset. i kælder og 1. etage malet lys grå, i 2.–3. etage malet mørk grå. Mellem 2. og 3. etage i de 2 midterste fag en konsolbåren »fordakning«. Hvidmalet hovedgesims. Heltag med tegl, heri 2 kviste. Østre *sidehus:* 7 fag bindingsværk, 2 etager. 1. etage åben i 5 fag. Tegltag.
*Bygningshistorie:* Forhuset er opført mellem 1723 og 1733. Det var da 2 etager højt med en kvist over 2 fag. Forhøjet til 3 etager i 1866. En træaltan blev påsat omkring 1900. Det østre sidehus er antagelig opført før 1706. Svalen omtales fra 1763.

NYHAVN 31
Matr. nr. 16
Sankt Annæ øster kvarter
Forhus: Fredet i klasse B

*Beskrivelse:* Grundmuret *forhus* i 5 fag, kælder og 3 etager. Butik i kælderen. Facaden står i blankstensmur. I 2 yderfag en gennemkørsel med halvrundt vindue over. Alle vinduer uden sprosser og poste. Sålbænke i 1. og 3. etage. Kordongesims og profileret hovedgesims. Frontispice over 3 fag. Mansardheltag med tegl og 2 kviste.
*Bygningshistorie:* Forhuset er opført mellem 1691 og 1714 for skipper Thomas Andersen, som en 2-etages bygning med kvist over 3 fag. I 1799 lod ejeren, grosserer Edv. Gram, huset forhøje med 1 etage samt forsyne med en ornamenteret frontispice. Endvidere fik facaden en fordybning med stukkatur over 3 fag mellem 2. og 3. etage, samt et muret bånd over yderfagene. Butiksindretningen stammer fra 1889. Facaden var en overgang i 1800-tallet (fra 1849) oliemalet.

NYHAVN 33
Matr. nr. 17
Sankt Annæ øster kvarter
Forhus: Fredet i klasse B

*Beskrivelse:* Grundmuret *forhus* i 4 fag, kælder og 4 etager. I kælderen butik. Underfacaden er glatpudset og blåmalet, over den hvidmalede kordongesims blankstensmur. Sålbænke i 3. og 4. etage. Hovedgesims. Heltag med tegl, heri 3 kviste.
*Bygningshistorie:* Forhuset er formentlig opført mellem 1684 og 1696 for skipper Jørgen Olsen. Det var på sidstnævnte tidspunkt 2 etager højt, grundmuret til gaden, resten bindingsværk. Før 1731 omsattes gavlene til grundmur. Bygningen blev forhøjet med 1 etage i 1767 og endnu 1 etage omkring 1850.

NYHAVN 35
Matr. nr. 18
Sankt Annæ øster kvarter
Forhus: Fredet i klasse B

*Beskrivelse:* Grundmuret *forhus* i 5 fag, kælder og 4 etager. Butik i kælderen. Facaden er glatpudset og gulmalet. Kordongesims og hovedgesims med sparrehoveder. Heltag med tegl.
*Bygningshistorie:* Forhuset er opført omkring 1700. 3-fags kvisten på den oprindelige 2-etages bygning, udbyggedes i 1784 til en fuld etage. I 1835 blev huset forhøjet med endnu 1 etage. Facademalingen omtales første gang i 1860.

NYHAVN 37
Matr. nr. 19
Sankt Annæ øster kvarter
Forhus: Fredet i klasse B

*Beskrivelse:* Grundmuret *forhus* i 6 fag, kælder og 3 etager, samt gavlkvist over 4 fag. Butik i kælderen. Facaden er glatpudset og malet grøn. Gråmalet kordongesims. Profileret hovedgesims. Heltag med tegl.
*Bygningshistorie:* Forhuset er opført mellem 1691 og 1712, som en 2-etages bindingsværksbygning med kvist over 4 fag. Facaden blev grundmuret 1743, bagsiden i 1757. Kvisten udbyggedes i 1791 til en hel etage med en ny 4-fags kvist. Butiksindretningen i kælderen stammer fra 1842. Facadens puds og oliemaling omtales første gang i 1888.

NYHAVN 39
Matr. nr. 20
Sankt Annæ øster kvarter
Forhus: Fredet i klasse B

*Beskrivelse:* Grundmuret *forhus* i 3 store og 1 almindeligt fag, 4 etager. Facaden er, over den hvidmalede kordongesims, glatpudset og blåmalet. Vinduerne i 1. og 2. etage er småsprossede. I 2. etage en fransk dør i et fag. Hovedgesims. Heltag med tegl.
*Bygningshistorie:* Forhuset er opført mellem 1698 og 1732, oprindelig inddelt i 4 fag, 3 etager højt og kvist over 2 fag, facaden grundmur, resten bindingsværk. Omkring 1780 fjernedes kvisten og huset forsynedes med mansardtag. Facadens oliemaling omtales første gang i 1836. Huset forhøjet med en 4. etage i 1850.

NYHAVN 41
Matr. nr. 21
Sankt Annæ øster kvarter
Forhus: Fredet i klasse B

*Beskrivelse:* Grundmuret *forhus* i 5 fag, kælder og 3 etager samt gavlkvist over 3 fag. Fra gaden en kældernedgang med dækplade over og en opgang til 1. etage med konsolbåren dækplade og vindue over. Facaden pudset glat og malet gul. Over opgangen en fordybning med indskrift og en konsolbåren gesims. Ud for midterfaget i 2. etage en karnap. Hovedgesims, der brydes af gavlkvisten. Ud for midterfaget i gavlkvisten en altan. Mansardtag med tegl, 2 kviste.
*Bygningshistorie:* Forhuset er antagelig opført 1698–99, som en 2-etages kvistbygning for Hans Bentsen. Mellem 1731 og 1753 forhøjedes bygningen til 3 etager med 3-fags kvist.

NYHAVN 43
Matr. nr. 22
Sankt Annæ øster kvarter
Forhus: Fredet i klasse B

*Beskrivelse:* Grundmuret *forhus* i 6 fag, kælder og 3 etager. I kælderen en butik. Facaden er glatpudset. I 2 yderfag en gennemkørsel med halvrundt vindue over. Kordongesims. Sålbænke i alle etager. Profileret hovedgesims med sparrehoveder. Mansardtag med tegl, heri 2 kviste.
*Bygningshistorie:* Forhuset er formentlig opført kort før 1788 for brygger Poul




*Nyhavn 31, 33, 35, 37, 39 og 41. (Fot. 1909)*

Christensen Hvidsteen. Bortset fra altanen i mansardtaget, er bygningen ikke ændret væsentligt siden opførelsen. Facademalingen omtales første gang i 1844.

NYHAVN 45
Matr. nr. 23
Sankt Annæ øster kvarter
Forhus med sidehus:
Fredet i klasse B

*Beskrivelse:* Grundmuret *forhus* i 4 fag, kælder og 3 etager. Facaden er glatpudset og hvidmalet. Indgang til 1. etage fra gaden, med vindue over i en blænding. Profileret hovedgesims. Mansardtag med skifer og 2 kviste. *Sidehus* i 5 fag grundmur, 3 etager. Mansardhalvtag.
*Bygningshistorie:* Forhuset er opført i 1740 for rebslagermester Nicolaj Johansen Juler. Oprindelig et 2-etages hus med kvist over 2 fag. Forhøjet med 1 etage samt mansard i 1794. Facaden har fra 1801 været forsynet med kordongesims og et muret bånd over 2. etages vinduer. Tagudbygningen til gården stammer fra 1850–51. Sidehuset er opført 1850–51 for grosserer C. Christiansen, dog tildels som en ombygning af et i 1794 opført sidehus.

NYHAVN 47/
TOLDBODGADE 1
Matr. nr. 24
Sankt Annæ øster kvarter
Hjørnebebyggelsen:
Fredet i klasse B

*Beskrivelse:* Grundmuret *hjørnebygning* i 4 fag mod Nyhavn, et smigfag og 2 fag mod Toldbodgade, kælder og 3 etager. Butik i kælderen. Underfacaden er glatpudset, resten refendfuget, alt malet gråt. Over kælderen et gennemgående bånd. Kordongesims med frise og bånd under 2. etages vinduer. Vinduesindfatninger i de 2 øverste etager, desuden trekantsfrontoner over fagene i 2. etage og konsolbåren balkon i smigfaget. Profileret hovedgesims med sparrehoveder. Heltag med skifer, heri 4 kviste. Den frie gavl mod vest er refendfuget og hvidmalet. Vest herfor et grundmuret sidehus i 1 almindeligt, et halvt og 2 smigfag, 3 etager. Facaden er refendfuget og hvidmalet. Profileret hovedgesims med sparrehoveder. Skifertag med en kvist. Foran dette sidehus er mod Nyhavn en *mur* mellem hjørnebygningen og forhuset i nr. 45, der er glatpudset og hvidmalet. Omkring indgangen en indfatning afsluttet af en gesims. På hver side af indgangen en blænding.
*Bygningshistorie:* Forhuset er formentlig opført 1737–38 for skipper Ole Pedersen, som et 3-etages hus med kvist og 2 fag. Husets nuværende udseende stammer fra en ombygning, som murermester J. A. Blom lod foretage i 1845. (Huset blev bl. a. forlænget med 4 alen). Sidehuset er opført i 1875 for hofbuntmager H. F. Brinckmann. Siden opførelsen ingen væsentlige ændringer i bygningens ydre.

NYHAVN 49/
TOLDBODGADE 2
Matr. nr. 25
Sankt Annæ øster kvarter
Hjørnebygning:
Fredet i klasse B

*Beskrivelse:* Grundmuret *hjørnebygning* i 3 alm. lidt fremskudte midterfag og 2 store yderfag og 6 fag mod Toldbodgade, hvoraf de 2 midterste fag er fremskudt, kælder og 4 etager. I kælderen butikker. I det ene yderfag en gennemkørsel med halvrund blænding over, herover slutsten. Facaderne er i 1. etage refendfugede og malet lysegrønne. Facaden i 2. og 3. etage er pudset og malet med rød murstensimitation, 4. etage står i røde sten. Over kælderen et gennemgåede bånd. Kordongesims. Mod Nyhavn har de 3 midterste fag i 2. etage frontoner, hvoraf den midterste er en brudt segmentfronton med volutter og de 2 andre trekantsfrontoner med hoveder. Over 3. etage en gesims. 4. etage mod Toldbodgade er kun inddelt i 5 fag. Ud for midterfaget i 4. etage mod Nyhavn en konsolbåren balkon. Profileret hovedgesims. Heltag med tegl, heri 6 store kviste. Toldbodgade 2: Grundmuret *forhus* i 7 fag, kælder og 4 etager. Butik i kælderen. Underfacaden er glatpudset – overfacaden pudset og malet med rød murstensimitation. Under 1. etages vinduer et bånd, kraftig kordongesims, hvorpå der hviler 8 pilastre, der bærer en profileret gesims over 3. etage. Under 3. etages vinduer et bånd, der brydes af pilastrene. Profileret hovedgesims. Heltag med tegl, heri 4 brede kviste.
*Bygningshistorie:* Forhuset er opført i 1746 for skipper Jens Karsen, som en 3-etages pakhusbygning med fronton over midtrisalitten. I 1842 blev bygningen forhøjet med en etage mod gården, i 1886 med en etage til gaden. Gavlene, hvoraf den ene tildels var i bindingsværk, ombyggedes i 1790. Facadens nuværende udseende stammer fra en ombygning i 1876.

NYHAVN 51
Matr. nr. 26
Sankt Annæ øster kvarter
Forhus: Fredet i klasse B

*Beskrivelse:* Grundmuret *forhus* i 4 fag, kælder og 3 etager, samt gavlkvist over 2 fag. Butik i kælderen. Facaden er glatpudset og malet gul. Midtrisalit, hvori vinduesindfatninger i kælder, 1. og 2. etage; i 3. etage fordybninger under vinduerne. Kordongesims og profileret hovedgesims. Gavlkvisten afsluttes af en trekantsfronton med et rundt vindue. Mansardheltag med tegl og 2 kviste.
*Bygningshistorie:* Forhuset er opført 1766 for øltapper Henrich Engel. Mellem 2. og 3. etages vinduer var oprindelig gipsornamenter. De nuværende fordybninger omtales først fra 1830. Indfatningerne stammer fra 1801.

NYHAVN 53
Matr. nr. 27
Sankt Annæ øster kvarter
Forhus: Fredet i klasse B

*Beskrivelse:* Grundmuret *forhus* i 5 fag, hvoraf yderfagene er store; kælder og 4 etager. I kælder og 1.–3. etage ligger de 3 midterste fag i et fremspring. I det ene yderfag en gennemkørsel med vindue over, og hvidmalet indfatning. Facaden glatpudset og malet rød, samt forsynet med hvide indfatninger om alle fag. Over 3. etage et gennemgående bånd. Hvid profileret hovedgesims. Heltag med tegl, heri 3 brede kviste.
*Bygningshistorie:* Forhuset er opført 1754–55 for skipper Hans Jacobsen Tofte i 3 etager med frontispice over midtrisalitten. I 1874–75 blev ejendommen ombygget af murermester J. N. Schiøldann, der forhøjede den med en etage, samt opførte et trappehus til gården. Facaden pudset og oliemalet i 1890'erne.

NYHAVN 55
Matr. nr. 28
Sankt Annæ øster kvarter
Forhuset og det dermed sammenbyggede sidehus langs nordøstre skel:
Fredet i klasse B

*Beskrivelse:* Grundmuret *forhus* i 3 fag, kælder og 3 etager. Butik i kælderen. Faginddelingen er uregelmæssig. Facaden er glatpudset og malet gul. Under 1. og 3. etage et gennemgående bånd. Under 2. etages vinduer sålbænke og over vinduerne konsolbårne fordakninger, der er sammenhængende i de 2 fag, over det 3. fag er anbragt en guirlande. Hovedgesims med sparrehoveder. Mansardtag med tegl, heri 2 kviste. *Sidehus:* Mur- og bindingsværk i 5 fag, 3 etager. Bindingsværket optrukket og med hvide tavl.
*Bygningshistorie:* Forhuset er opført før 1731 (muligvis før 1690). Det var da 3 etager højt med kvist over 1 fag, grundmuret i forsiden. Omkring 1800 omtales kældernedgangen, som udsmykket med gevendere og en konsolbåren dækplade, under vinduerne sålbænke. Huset blev ombygget i 1906, hvor bl. a. kvisten fjernedes, heltaget erstattedes med mansard, og facaden forsynedes med vinduesindfatninger og en lille altan i 2 fag. Sidehuset til højre i gården består af et $6^1/_4$ alen langt trappehus sammenbygget med et $5^1/_2$ alen langt sidehus. Begge bygninger er opført mellem 1756 og 1771. Trappehuset var oprindeligt af træ, sidehuset helt i bindingsværk med 1. etage åben, og adgang fra de 2 øvrige etager til et baghus.

NYHAVN 57
Matr. nr 29
Sankt Annæ øster kvarter
Forhus: Fredet i klasse B

*Beskrivelse:* Grundmuret *forhus* i 2 alm. fag og 1 bredt fag, kælder og 4 etager. Gennemkørsel i det brede fag med vindue over. Facaden er glatpudset og malet lys rød med hvid facadeudsmykning. Kordongesims, sålbænke i 1. og 3. etage, vinduesindfatninger i 2. og 3. etage. I det brede fag i 3. etage en fransk altan. Gennemgående bånd under 4. etages vinduer. Profileret hovedgesims. Fladt tag.
*Bygningshistorie:* Forhuset er opført mellem 1684 og 1692. På sidstnævnte tidspunkt var bygningen 3 etager høj med opstående gavl mod gaden og 2 etager til gården. Forsiden grundmuret. Ved en ombygning 1838–39 forhøjedes 3. etage med $^3/_4$ alen,

bagsiden omsattes til grundmur. Huset forhøjedes med en fjerde etage mod gaden 1888–89. Facaden forsynedes omkring 1850 med lisener og jernzirater i 1. etage, kordongesims med frise samt hovedgesims med sparrehoveder. Underfacaden sidenhen ombygget til nuværende udseende.

NYHAVN 59
Matr. nr. 30
Sankt Annæ øster kvarter
»Guldmagerens hus«
Forhus: Fredet i klasse B

*Beskrivelse:* Grundmuret *forhus* i 4 fag, kælder og 4 etager. Facaden glatpudset og malet blå; hvidmalet facadeudsmykning, bestående af kordongesims og gennemgående bånd under 2. etages vinduer, samt hovedgesims. Mellem de 2 midterste fag i 2. etage en statuette. Ud for midterfaget i 4. etage en balkon. Heltag med tegl.
*Bygningshistorie:* Forhuset er opført omkring 1690 for alkymist og kobbersmed Henrik Ehm. Det var da på 4 bindingsværksfag, 2 etager høj med kvist over 2 fag. Mellem 1743 og 1746 forhøjedes bygningen med en etage, hvorover sattes en vælsk frontispice. Grundmuret i forsiden. Frontispicen udbyggedes mellem 1884 og 1889 til en fuld etage mod gaden.

NYHAVN 61
Matr. nr. 31
Sankt Annæ øster kvarter
Forhus: Fredet i klasse B

*Beskrivelse:* Grundmuret *forhus* i 4 fag, kælder og 4 etager. Facaden er glatpudset og malet gul. Kordongesims og gennemgående bånd under 2. etages vinduer. Sålbænke under vinduerne i alle fag. Hovedgesims. Heltag med tegl.
*Bygningshistorie:* Forhuset er formentlig opført før 1700. I 1715 var det på 5 bindingsværksfag, 2 etager højt med kvist over 2 fag. Forsiden grundmuret mellem 1715 og 1748 og 1. etage af bagsiden omsattes mellem 1801 og 1816. Bygningen blev forhøjet med en etage med mansardtag i 1779 og yderligere en etage i 1858. Facaden oliemalet siden sidstnævnte ombygning.

NYHAVN 63
Matr. nr. 32
Sankt Annæ øster kvarter
Fredet i klasse B

*Beskrivelse:* Grundmuret *forhus* i 5 fag, kælder og 3 etager. Midtrisalit i 3 fag. I det ene yderfag en gennemkørsel med halvrundt vindue over og indfatning omkring med slutsten. Facaden står i blankstensmur og er forsynet med kordongesims og indfatninger om alle vinduer. Mellem 2. og 3. etage har hvert fag en fordybning med ornamentik eller indskrift. Hovedgesims med sparrehoveder. Heltag med tegl, heri 4 kviste. Til højre i gården et grundmuret *sidehus* i 5 fag, kælder og 3 etager. Bygningen står i blankstensmur og har småsprossede vinduer. Heltag med tegl. Grundmuret *tværhus* i 4 fag, kælder og 3 etager. I 2 fag en gennemkørsel. Bygningen står i blankstensmur med småsprossede vinduer. Bagsiden i bindingsværk. Til venstre i gården et *bindingsværkspakhus*, der viser sig i 6 fag, resten skjules af tværhuset, 3 etager. 2 indgange. Luger i alle etager. Heltag med tegl.
*Bygningshistorie:* Forhuset er opført i 1756 for tømmerhandler Jens Larsen. En oprindelige frontispice over midtrisalitten fjernedes mellem 1755 og 1801. Kvistene blev påsat i 1942. Såvel side- som baghus er opført mellem 1748–56. Sidehuset, der var 2 etager højt, og baghuset der var på 3 etager, fik deres nuværende etageantal før 1801. Pakhuset er opført før 1756, oprindelig i 12 fag. Grundmuret i 1. etage af forsiden mellem 1756–1801.

NYHAVN 65
Matr. nr. 33
Sankt Annæ øster kvarter
Fredet i klasse A

*Beskrivelse:* Grundmuret *forhus* i 9 fag, 4 etager samt gavlkvist over 3 fag. I 2 fag en gennemkørsel med relief over og slutsten. Indgang i det ene yderfag. Facaden står i røde sten og er forsynet med 4 pilastre i stor orden med basis og kapitæl af sandsten. Profileret hovedgesims, der brydes af gavlkvisten. Ud for midterfaget i gavlkvisten en balkon. Heltag med tegl, heri 2 små kviste, der som gavlkvisten afsluttes af en trekantsfronton. *Pakhus* i bindingsværk i 3 fag samt rundt smigfag, 3 etager. I forlængelse heraf et *baghus* i bindingsværk på 4 fag, kælder og 3 etager. Hovedgesims og halvtag med tegl. Vestre *sidehus* i bindingsværk i 2 fag, 2 etager. Halvtag med tegl. Østre *sidehus* i bindingsværk i 3 fag, 3 etager, hvoraf 1. etage er åben. Halvtag med tegl.
*Bygningshistorie:* Forhuset er opført 1739 for hørkræmmer Bertil Jegind, grundmuret i forsiden og 1. etage af bagsiden, resten bindingsværk. Facadens lisener omtales første gang i 1801. Det allegoriske relief i portlunetten omtales første gang i 1883. Baghuset til højre i gården er opført mellem 1698 og 1717 helt i bindingsværk med kvist over 3 fag. Forhøjet fra 2 til 3 etager i 1801. Mellem 1836 og 1857 ombyggedes halvtaget til heltag. Baghuset til venstre i gården er opført før 1731. Sidehuset til højre i gården opført mellem 1756 og 1801, mens sidehuset til venstre er opført mellem 1739 og 1756. Begge bygninger er i det væsentlige ikke ændret siden opførelsen.

NYHAVN 67
Matr. nr. 34
Sankt Annæ øster kvarter
Forhus: Fredet i klasse B

*Beskrivelse:* Grundmuret *forhus* i 3 fag, kælder og 4 etager. Facaden er glatpudset og malet hvid. 4 lisener, der går fra sokkel til hovedgesims. Mellem 1. og 2. etage i det midterste fag en fordybning med mindetavle over H. C. Andersen. Hovedgesims. Heltag, hvis nederste del er indrettet til tagterrasse i hele husets længde.



*Nyhavn 65 og 67. (Fot. 1954)*

*Bygningshistorie:* Forhuset er opført i 1737 for hørkræmmer Jens Sørensen Bøsholt. Det var da på 3 etager med rund kvist over 1 fag. Forhøjet i 1846 for kaptajn Anholm med en etage og en fabriksetage af murermester Erlewein. Vinduerne omdannet fra dobbeltfag til enkeltfag i 1944.

NYHAVN 69/
KVÆSTHUSGADE 1
Matr. nr. 35
Sankt Annæ øster kvarter

*Beskrivelse:* Grundmuret *hjørnebygning* i 7 fag mod Nyhavn og 8 fag mod Kvæsthusgade, kælder og 3 etager. Facaden glatpudset og grønmalet. Kordongesims. Udfor 3 fag i 2. etage mod Nyhavn en altan. Mellem 2. og 3. etage er mod hver gade to bånd over 1–2 fag. Hovedgesims med sparrehoveder. Heltag med tegl, heri 8 kviste.
*Bygningshistorie:* Hjørneejendommen er opført 1884–86 for J. P. von Osten. Oprindelig var der i 1. etage en gennemkørsel i 1 fag, samt over de 3 midterste fag mod Nyhavn et muret bånd. Altanen mod Nyhavn, samt de 2 blinde fag, omtales først fra 1902.

NYHAVN 71
Matr. nr. 36
Sankt Annæ øster kvarter
Fredet i klasse B

*Beskrivelse:* Grundmuret *pakhus* i 14 fag, kælder og 4 etager, samt 4 fag i gavlen mod Kvæsthusgade. 2 gavlkviste hver over 1 fag med luge og udliggere. Bygningen står i røde sten. Hovedgesims. Heltag med tegl.
*Bygningshistorie:* Pakhuset er opført 1805 for grossererne O. B. Suhr og Ludvigsen. I det væsentlige uændret siden opførelsen.

NY KONGENSGADE 1/
FREDERIKSHOLMS
KANAL
Matr. nr. 236, Vester kvarter
»Barchmanns Palæ«
Forhus mod Ny Kongensgade
og Frederiksholms Kanal:
Fredet i klasse A

*Bygningshistorie:* Palæet er opført i begyndelsen af 1740'erne for etatsråd Jacob Barchmann, formentlig af Philip de Lange.

NY KONGENSGADE 3
Matr. nr. 235, Vester kvarter

*Beskrivelse:* Forhus på 3 grundmurede fag, kælder og 2 etager. Facaden er i blanksten. I endefaget er indkørsel med halvrundt vindue over. Over indkørslen en fordybning. Hovedgesims. Mansardtag dækket med tegl; i den nederste del er 2, i den øverste del 1 kvist.
*Bygningshistorie:* Forhuset er opført mellem 1748 og 1758 af etatsråd Jacob Barchmann, men ombygget i 1877.

NY KONGENSGADE 4

Se Frederiksholms Kanal 20.

NY KONGENSGADE 5
Matr. nr. 234, Vester kvarter
Fredet i klasse B

*Beskrivelse: Forhus* på 7 bindingsværksfag, kælder og 2 etager. Facaden pudset og gulkalket. Over denne et bånd og under 2. etages vinduer ligeledes et bånd. Hovedgesims. Mansardtag belagt med tegl. Deri en gavlkvist over 3 fag og 2 enkelte kviste i mansardens nederste del. Gavlkvist til gården. *Sidehus* i 3 bindingsværksfag. Pudset og hvidkalket. Gavlen med gule tavl. 3 etager.
*Bygningshistorie:* Forhuset er opført før 1732 som en een-etages bindingsværksbygning med kvist over 3 fag. Forhøjet med 1 etage i 1740'erne, facaden pudset i 1860'erne. Sidehuset opført 1751 for brændevinsbrænder Christen Nielsen.

NY KONGENSGADE 6
Matr. nr. 221, Vester kvarter
Fredet i klasse B

*Beskrivelse: Forhus* på 8 grundmurede fag, kælder og 3 etager. Facaden pudset. Det ene endefag er trukket lidt tilbage, på resten er over 3 fag en midtrisalit. Der er indkørsel i et endefag, og denne og vinduerne er anbragt i fordybninger i facaden, de 3 vinduer i midtrisalitten er med indfatninger. Derover kordongesims. Fra denne til hovedgesimsen er mellem fagene lisener og sålbænke. Hovedgesims. Mansardtag dækket med tegl, i hvis nederste del der er 7 kviste. Forhuset står i blanksten til bagsiden.
*Bygningshistorie:* Forhuset er opført 1754 for etatsråd Friis.

NY KONGENSGADE 7
Matr. nr. 233, Vester kvarter
Fredet i klasse B

*Beskrivelse: Forhus* på 5 grundmurede fag, kælder og 3 etager. Facaden pudset og malet hvid og grå. Fra gaden er indkørsel i 2 fag med indfatning og slutsten, samt en butik. Derover kordongesims. Vinduerne i 2. etage har sålbænke på konsoller. Under 3. etages vinduer er fordybninger. Profileret hovedgesims. Mansardtag dækket med tegl, i den nederste del 3 kviste, i den øverste del 2 kviste. Forhuset står i bindingsværk til bagsiden med hvide tavl og sort træværk. *Sidehus* i 4 fag, 3 etager højt, halvtag. *Baghus* der viser sig i 3 fag, 3 etager højt og gavlkvist.
*Bygningshistorie:* Forhuset er opført 1769 for stenhugger Johan Friderich Lohmann. Sidehuset er formentlig opført i 1770'erne for Lohmann, mens baghuset er opført omkring 1813 for tømmerhandler Andreas Collstrup. I 1832 lod forvalter D. C. Wibe bygningerne undergå en række mindre forandringer.

NY KONGENSGADE 9
Matr. nr. 232, Vester kvarter
Forhus og sidehus:
Fredet i klasse B

*Beskrivelse: Forhus* på 5 grundmurede fag, hvoraf endefagene er bredere end de øvrige, kælder og 3 etager. Facaden er i 1. etage pudset i kvadre, resten glat. Facaden er delt i hvide felter og grå ornamentik. Fra gaden er nedgang til kælderen med konsolbåren dækplade i et endefag; i det modsatte endefag er indkørsel. Om begge er pilastre fra sokkel til kordongesims og derover dækplader. Fra kordongesimsen til et bånd over 3. etages vinduer går 4 pilastre om de 3 midterfag. Endefagene i 2. etage er med sålbænke, indfatninger og konsolbårne dækplader, under de øvrige fag fordybninger med gipsornamenter. Under 3. etages vinduer er sålbænke. Profileret hovedgesims. Mansardtag dækket med tegl, i den nederste del er 3 almindelige og 2 brede kviste, i den øverste del er 2 kviste. Til venstre i gården er et *sidehus* på 6 grundmurede uregelmæssige fag, kælder og 3 etager. Facaden er pudset og kalket rød. Det frie endefag er fremspringende, nærmest forhuset er et smigfag. Taget er mansard belagt med skifer. I den nederste del er 3 brede og 2 almindelige kviste.
*Bygningshistorie:* Forhuset og sidehuset er opført 1804 for fuldmægtig ved den almindelige enkekasse Christian Nicolai Lautrup. Siden opførelsen ingen væsentlige ændringer i bygningernes ydre, bortset fra gipsornamenterne i fordybningerne under 2. etages vinduer, der stammer fra 1854. Facadens oliemaling omtales første gang i 1888.

NY KONGENSGADE 11
Matr. nr. 231, Vester kvarter

*Beskrivelse: Forhus* på 7 grundmurede fag, kælder og 2 etager. Facaden pudset og gulkalket. Indkørsel i 2 fag med firkantet vindue, indfatning og gesims. Hovedgesims. Tegltag med 3 kviste.
*Bygningshistorie:* Forhuset er opført før 1737. Sidehuset er opført samtidig hermed, med undtagelse af de sidste 5 fag, der er opført i dette århundrede. Ingen af bygningerne har undergået væsentlige forandringer siden opførelsen.

NY KONGENSGADE 13
Matr. nr. 230, Vester kvarter

*Beskrivelse: Forhus* på 4 grundmurede fag, 3 etager. Facaden pudset og gulkalket. Midtrisalit over 2 fag. Hovedgesims. Skifertag med 2 brede kviste.
*Bygningshistorie:* Forhuset er opført i 1774 i 3 etager med frontispice over de 2 midterfag. Frontispicen fjernet mellem 1824 og 1848 og erstattet med en tagkvist.

NYTORV 5
Matr. nr. 88, Snarens kvarter
»William Strands gård«
Fredet i klasse A

*Beskrivelse:* Grundmuret *forhus* i 6 fag, kælder og 4 etager. De 4 midterste fag i en fordybning. I et yderfag en gennemkørsel med kannelerede pilastre, derover konsolbåren dækplade, der tjener som altan med rækværk om med pendant i det andet yderfag. Facaden i kælderen og 1. etage pudset i kvadre, resten glatpudset og hvidmalet. Over 1. etage en kordongesims. Under 2. etages vinduer i fordybningen et bånd, i yderfagene dør til altanerne med indfatninger omkring og konsolbåren trekantsfronton over. Under 3. etage i fordybningen et bånd. Omkring vinduerne i 3. etages yderfag indfatninger. Hovedgesims med sparrehoveder med triglyffrise under. Knækket kobbertag med 4 vinduer og 4 nicher med vaser.
*Bygningshistorie:* Forhuset er opført 1799–1803 af bygmester N. Abildgaard for justitsråd H. M. Frisch. Facaden er – bortset fra fjernelse af sandstensindfatningen omkring butiksindgangen stort set uændret. I 1890'erne udskiftedes heltaget med mansard. Facadens oliemaling stammer fra 1860'erne.

NYTORV 7
Matr. nr. 87, Snarens kvarter
Fredet i klasse A

*Beskrivelse:* Grundmuret *forhus* i 7 fag, kælder og 3 etager. De 5 midterste fag i en fordybning. Fra gaden i det ene yderfag en gennemkørsel med halvrundt vindue over. Facaden pudset glat i de 5 midterste fag i kælderen og i yderfagene i 2. og 3. etage, resten rusticeret, alt hvidmalet. I de 5 midterste fag over kælderen samt i yderfagene over 1. etage er bånd. Under 2. etages vinduer sålbænke og fordybninger, over vinduerne konsolbårne trekantsfrontoner. Under vinduerne i 3. etage sålbænke. Mellem vinduerne i de 5 midterste fag i 1. og 2. etage 4 kannelerede pilastre over begge etager, disse bærer bjælkeværk og en gesims. Under hovedgesimsen sparrehoveder. Rækværk over de 5 midterste fag, skifertag med 3 kviste.
*Bygningshistorie:* Bygningen er opført 1795–96 for grosserer Jens Lauritzen, muligvis af tømrermester A. Kirkerup. Facaden i det væsentlige uændret. Butiksindretning i kælderen i 1849. Tegltaget udskiftedes i 1890'erne med skifer. Facadens puds og oliemaling omtales første gang i 1849.

NYTORV 9
Matr. nr. 86, Snarens kvarter
Fredet i klasse B

*Beskrivelse:* Grundmuret *forhus* i 5 fag, kælder og 4 etager. Facaden pudset glat og malet hvid. Kordongesims af sandsten. Under 2. etages vinduer i de 3 midterste fag et bånd af standsten. Mellem 2. og 3. etage i de 3 midterste fag en fordybning med stukkatur. Profileret hovedgesims. Tegltag med 3 kviste; altan udfor de 2 yderste. Grundmuret *sidehus* i 1 fag, 4 etager. Halvtag.
*Bygningshistorie:* Forhuset er opført 1796–97 for grosserer J. Lauritzen. Oprindelig var der over kældernedgangen en konsolbåren dækplade. Bortset fra fjernelsen af denne samt butiksindretningen står bygningen det væsentlige som ved opførelsen. Facaden pudset i 1840'erne, oliemalet i 1860'erne. Sidehuset er opført samtidig med forhuset.

NYTORV 11–13/
BROLÆGGERSTRÆDE 16
Matr. nr. 84, Snarens kvarter
Fredet i klasse B

*Beskrivelse:* Nytorv 11: Grundmuret *forhus* mod Nytorv i 6 fag, kælder og 4 etager. Facaden pudset glat og malet hvid. Vinduerne i 2. og 3. etage mangler sprosser og poste. Fra gaden en gennemkørsel i 2 fag med halvrundt vindue over. Over kælder og 1. etage er 4 pilastre, der bærer kordongesimsen. Under 2. etages vinduer et bånd. Hovedgesims med sparrehoveder. Tegltag med 3 brede kviste. Nytorv 13/ Brolæggerstræde 16: Grundmuret *hjørnebygning* i 4 fag mod Nytorv, et stort skråt hjørnefag og 12 fag mod Brolæggerstræde, kælder og 4 etager. Facaden pudset glat. Over 1. etage kordongesims. Profileret hovedgesims. Tegltag med 4 kviste.
*Bygningshistorie:* Nytorv 11: Forhuset er opført i 1798 af bygmester C. F. Hollander. Over kældernedgangen var oprindelig en konsolbåren dækplade. Nytorv 13/ Brolæggerstræde 16: Hjørneejendommen er opført 1797–98 af bygmester C. F. Hollander. Oprindelig var der såvel over kældernedgangen, som 1. etages forstueindgang, konsolbårne dækplader. Butiksindretning i 3 fag i Brolæggerstræde fra opførelsen, derimod først i smigfaget i 1849.



*Nytorv 15–21. (Ældre fot.)*

NYTORV 15/
RÅDHUSSTRÆDE 2 A–2 B
Matr. nr. 118, Vester kvarter
Fredet i klasse B

*Beskrivelse:* Et grundmuret *hjørnehus* med 3 fag til Nytorv, 1 skråt hjørne og 5 fag til Rådhusstræde, kælder og 4 etager. Facaden er i kælderen dækket af skiltning, i 1. etage pudset i kvadre og for resten glat; facadeudsmykningen er brun, felterne hvide. Vinduerne i hjørnefaget er med indfatninger, og over 1. etage er i hjørnet et vandret bånd. I 2. etage er under 3 fag til Rådhusstræde et vandret bånd og under vinduerne til Nytorv sålbænke; over hjørnefaget konsolbåren trekantfronton. Over 2. etage er i 3 fag til begge gader friser. Hovedgesims med sparrehoveder. Tegltag med 3 kviste. *Forhus* til Rådhusstræde (nr. 2 B): Forhus på 6 grundmurede fag, kælder og 4 etager. Facaden pudset og malet grå. Kordongesims. Over 2. etage en frise på 4 fag. Hovedgesims med sparrehoveder. Tegltag.
*Bygningshistorie:* Hjørnehuset er opført 1796–97 for skrædder Johan Henrich Koll. Siden opførelsen ingen væsentlige ændringer i bygningens ydre bortset fra butiksindretningen. Forhuset til Rådhusstræde (nr. 2 B) er opført 1798 for samme ejer.

NYTORV 17
Matr. nr. 117, Vester kvarter
Fredet i klasse A

*Beskrivelse: Forhus* på 7 grundmurede fag, kælder og 3 etager. Facaden pudset og malet med brun udsmykning og hvide felter. Over 1 fag i kælderen konsolbåren dækplade. I 2 fag er indkørsel, hvorover et halvrundt vindue. Om de 3 midterfag indfatninger og bånd nedenunder; de tilsvarende fag i 2. etage har indfatninger og sålbænke på konsoller, i 3. etage indfatninger og bånd. Over 1. etage en kordongesims og over 2. etages 3 midterfag en frise med gipsornament, og i forlængelse heraf murede bånd. Hovedgesims med sparrehoveder og over de 3 midterfag en trekantsfronton med et ovalt vindue. Tegltag med 2 almindelige og 2 små kviste.
*Bygningshistorie:* Forhuset er opført 1795–96 for købmand Hans Jessen. Ingen ændringer i det ydre siden opførelsen, bortset fra facadens puds og oliemaling, der omtales første gang i 1876.

NYTORV 19
Matr. nr. 116, Vester kvarter
Fredet i klasse B

*Beskrivelse: Forhus* på 5 grundmurede fag, kælder og 4 etager. Facaden pudset og malet i brune farver. Konsolbåren dækplade og vindue over i et endefag; i det modsatte endefag opgang til butik. Over kælderen et bånd, over 1. etage kordongesims og om alle etagers 3 midterfag indfatninger; under de tilsvarende vinduer

er i 2. og 3. etage sålbænke med knægte og i 4. etage et bånd. Over 2. etage en frise i 3 fag med ranke og i yderfagene bånd. Over 3. etage et bånd i 3 fag. Hovedgesims med sparrehoveder. Tegltag med 5 kviste.
*Bygningshistorie:* Forhuset er opført 1797 for købmand Hans Jessen. Ingen væsentlige ændringer i bygningens ydre siden opførelsen, bortset fra fjernelsen af en konsolbåren dækplade af sandsten, der var placeret over kældernedgangen. Facaden oliemalet siden opførelsen.

NYTORV 21–25
Matr. nr. 274 og 1
Vester kvarter
Københavns råd- og domhus
Fredet i klasse A

*Bygningshistorie:* Bygningerne er opført 1805–15 af arkitekt C. F. Hansen for Københavns kommune og staten. Det kvartrunde hjørnehus (Nytorv 21) er dog først opført 1888–89, formentlig af professor Fenger.

NY VESTERGADE 3
Matr. nr. 220, Vester kvarter

*Beskrivelse: Forhus* på 4 grundmurede fag, kælder og 5 etager. Facaden pudset i kvadre i 1. etage, resten glatpudset og gulmalet. Alle åbninger har buede overkanter og indfatninger. Over 1. etage kordongesims, bånd under 2. etages vinduer, sålbænke med konsoller under 3. etages vinduer, bånd under 4. og 5. etages vinduer. Hovedgesims og tegltag med 3 kviste.
*Bygningshistorie:* Forhuset er opført 1848 for passkriver ved Københavns toldkammer Christian Henrich Andersen. Tagkvistene monteret mellem 1848 og 1868.

NY VESTERGADE 5
Matr. nr. 219, Vester kvarter

*Beskrivelse: Forhus* på 5 grundmurede fag. kælder og 4 etager. Facaden pudset, hvidmalet. Fra gaden er indgang til 1. etage, hvorover et vindue og en dækplade. Over 1. etage kordongesims. I 2. etage er 2 vinduer med franske altaner. Hovedgesims med æggestav. Tegltag med 2 brede kviste.
*Bygningshistorie:* Forhuset er opført før 1788. I 1788 beskrives huset – efter at de øverste etager var blevet udbedret efter brandskade – som et 5-fagshus, 3 etager højt med gavlkvist over 3 fag. Inden 1850 fjernedes kvisten og huset forhøjedes med 1 etage. Altanerne nye.

NY VESTERGADE 9
Matr. nr. 217, Vester kvarter
Fredet i klasse B

*Beskrivelse: Forhus* på 12 grundmurede fag, kælder og 3 etager. Facaden pudset groft og malet brun. Lisener om 2 fag i hver ende og de 2 midterfag, de 3 fag på hver side af indkørslen ligger i fordybninger. I de 2 midterfag er indkørsel med halvrundt vindue over. Under 2 fag i hver ende af 2. etage er fordybninger og det samme gælder for 3. etage, hvor der også er fordybninger under de 2 midterfag. Hovedgesims og opskalket tegltag med 5 kviste. Bygningen fremtræder til bagsiden i bindingsværk med røde tavl og sort træværk. De 2 øverste etager springer ca. 1 meter frem over 1. etage. Til højre i gården et *sidehus* på 2 fag bindingsværk (som forhusets) med indgang til trappe. Til venstre i gården et *sidehus* på 6 grundmurede fag, 4 etager, rødkalket. Muret gavlkvist og 2 bindingsværkskviste.
*Bygningshistorie:* Forhuset er opført før 1770 i 16 fag bindingsværk, 2 etager med 2 gavlkviste, hver kvist over 4 fag. Ombygget i 1771–73, hvorved facaden ændredes til 12 fag grundmur, bagsiden uændret. Ved denne ombygning fik ejendommen sit nuværende udseende. Sidehuset mod vest er også opført før 1770, da i 2 etager. Forhøjet med 1 etage mellem 1771 og 1776. Sidehuset mod øst ligeledes opført før 1770.

NY VESTERGADE 11
Matr. nr. 216, Vester kvarter
Forhus: Fredet i klasse B

*Beskrivelse: Forhus* på 9 grundmurede fag, kælder og 2 etager. Hele facaden pudset i kvadre og malet hvid. Under alle vinduer sålbænke. I midterfaget indkørsel. Hovedgesims. Tegltag hvori er anbragt 5 forsænkede kviste. Bagsiden gulkalket.
*Bygningshistorie:* Forhuset er opført 1821 for grosserer I. Lund som staldbygning og pakhus. Huset bestod ved opførelsen af 5 portfag, 2 etager højt med heltag. I 1857 købte Københavns Universitet ejendommen, og året efter blev den totalt ombygget, hvorved den fik sit nuværende udseende. En attika af sandsten over 3 fag er dog fjernet i dette århundrede, hvorefter de 5 forsænkede tagkviste er blevet monteret. Facadens oliemaling omtales første gang i 1899.

NY VESTERGADE 13
Matr. nr. 215, Vester kvarter
Forhus: Fredet i klasse A

*Beskrivelse: Forhus* på 5 grundmurede fag, kælder og 4 etager. Facaden pudset i kvadre i 1. etage i de 3 midterfag, resten glat. 1. etage og udsmykningen brunmalet, resten hvidmalet. Indkørsel med halvrundt vindue over i et endefag, i det modsatte fag er vinduet med indfatning. Kordongesims, bånd og fordybninger i facaden. De 2 endefag i 2. etage er med sålbænke, indfatninger og konsolbårne segmentfrontoner, og over de øvrige vinduer en frise med gipsornament. Om 3. og 4. etages endefag er indfatninger. Hovedgesims med sparrehoveder. Tegltag. Bagsiden gulkalket og forsynet med små ruder i vinduerne.
*Bygningshistorie:* Forhuset er opført 1792–93 for traktør Chresten Chrestensen Bor-

ding, dengang 3 etager højt. Forhøjet med 1 etage og ombygget 1857–58. Sidenhen ingen væsentlige ændringer.

NY VESTERGADE 15–17/
VESTER VOLDGADE 107
Matr. nr. 213, Vester kvarter

*Beskrivelse:* Grundmuret *hjørnehus* i 9 fag til Vester Voldgade, 1 skråt hjørne og 17 fag til Ny Vestergade, kælder og 3 etager. Vinduerne i de 10 fags 1. etage er anbragt lavere end de tilsvarende vinduer i de resterende 7 fag, hvilket skyldes, at huset oprindelig er opført som 2 selvstændige bygninger. Facaden er pudset i kvadre i 1. etage, resten glat. I øvrigt gråmalet. Fra hver gade indgang til 1. etage, der er udsmykket med indfatning og dækplade. Kordongesims. Endefagene til Vester Voldgade, det ene endefag til Ny Vestergade samt hjørnefaget har sålbænk, indfatning og konsolbåren dækplade. Hovedgesims med sparrehoveder. Tegldækket mansardtag; i den nederste del er 15 kviste og i den øverste del, mod Vester Voldgade en forsænket – meget bred – moderne kvist.
*Bygningshistorie:* Hjørneejendommen – bestående af 9 fag mod Vester Voldgade, smigfaget samt 8 fag mod Ny Vestergade – er opført 1791–92 for traktør Chresten Chrestensen Bording. Forhuset – der udgør de resterende 7 fag mod Ny Vestergade – er opført 1792–93 ligeledes for Bording. Det nuværende mansardtag afløste i 1910 et sadeltag.

NY ØSTERGADE 11

Se Grønnegade 18.

NØRREGADE 4
Matr. nr. 251, Klædebo kvarter
Fredet i klasse B

*Beskrivelse:* Grundmuret *forhus* i 5 fag, kælder og 4 etager. Vinduerne i kælder og 1. etage – begge etager er indrettet til butik – er fagvis sammenkoblede og facaden pudset i kvadre. Facaden over kordongesimsen pudset glat og malet lysegrå. Profileret hovedgesims. Heltag med tegl og 4 brede kviste. Grundmuret *pakhussidebygning* i 3 fag, 4 etager og gavlkvist over 1 fag. Glatpudset og rødmalet. Profileret hovedgesims. Heltag med tegl.
*Bygningshistorie:* Forhuset er opført 1811 for brændevinsbrænder J. Petersen. Ved en ombygning 1852 fjernedes en oprindelig gavlkvist over 1 fag og heltaget ændredes til mansard, en gennemkørsel blev sløjfet og facaden forsynet med kordon- og hovedgesims; samtidig ændredes såvel ned- som opgange. Et brændevinsværk forsvandt i 1837 og erstattedes af butiksindretning i kælder og 1. etage. Sidebygningen er opført samtidig med forhuset som en 5 etages bygning. Ved forhusets ombygning i 1852 ændredes også sidehuset til nuværende udseende.

NØRREGADE 6
Matr. nr. 250, Klædebo kvarter
Hjørnebygning:
Fredet i klasse B

*Beskrivelse:* Grundmuret *hjørnebygning* i 5 fag mod Nørregade, 1 skråt hjørnefag og 7 fag mod Dyrkøb, kælder og 4 etager. Mod gaderne er henholdsvis 3 og 5 fag lidt tilbagetrukket i forhold til de øvrige. Kælder og 1. etage er indrettet til butikker, en gennemkørsel i 1 fag mod Nørregade, hvorover en konsolbåren dækplade med tandsnit i højde med kordongesimsen. Facaden pudset glat. I de tilbagetrukne partier mod begge gader er under 2. etages vinduer et bånd. Vinduerne i de øvrige fag er i 2. og 3. etage forsynet med indfatninger, i 2. etages yderfag tillige med fordakninger. Ud for hjørnefaget i såvel 2. som 3. etage en konsolbåren altan, i 3. etage tillige fordakning over udgangen hertil. Profileret hovedgesims med sparrehoveder. Mansardtag med sorte glaserede sten og 7 kviste.
*Bygningshistorie:* Bygningen er opført 1812–21 for tobakshandler og fabrikant Peter Jørgen Petersen, dog kun i 1 etage. I 1827–28 lod ejeren N. Wolff bygningen forhøje med 3 etager. I 1898 ombyggedes heltaget til mansard dækket med skifer og sortglaserede tegl. Oprindelig var der 2 kældernedgange, begge forsynede med dækplader. Butiksindretning i 1. etage fra opførelsen, indgangen hertil var prydet med en konsolbåren dækplade.

NØRREGADE 8–10
Matr. nr. 243
»Kommunitetsbygningen« og
»Professorboligen«
Klædebo kvarter
Fredet i klasse B

*Bygningshistorie:* Kommunitetsbygningen er opført 1729–31. Der var da anbragt 2 frontispicer ud mod Nørregade. Bygningen omtales indtil 1852 som værende i 38 fag, 1865 i 37 fag og fra 1868 i 36 fag. Omkring 1800 har der været 2 gennemkørsler. Mellem 1868 og 86 blev facaden pudset og oliemalet. Harmoniseringen af gavlen ud mod Frue Plads med de øvrige bygninger her, er sket indenfor samme tidsrum. Bygningen restaureredes 1918–20 af arkitekt Martin Borch og førtes tilbage til sit oprindelige udseende, dog med undtagelse af de forsvundne frontispicer og gavlen mod Frue Plads. – *Professorboligen* er opført ca. 1730, muligvis af overlandbygmester Johan Cornelius Krieger og var da i 9 fag, men har før 1800 fået den nuværende faginddeling.

NØRREGADE 11/
STUDIESTRÆDE 2
Matr. nr. 30, Nørre kvarter
»Bispegården«
Fredet i klasse A

*Beskrivelse:* Grundmuret *hjørnebygning* i 9 fag til Nørregade og 5 fag i gavlen til Studiestræde; kælder og 2 etager, gavlkvist over 3 midterfag til Nørregade. Facaden i blankstensmur (røde sten). Port i 2 nordlige yderfag til Nørregade, herover slutsten. I gavlen til Studiestræde en karnap i 2. etage. Profileret hovedgesims. Tegltag, 2 kviste. Bagsiden pudset og malet gul. *Forhus* til Studiestræde, sammen-



*Nørregade, »Bispegården«. (Ældre fot.)*

bygget med hjørnehuset, 9 fag grundmur, kælder og 2 etager, gavlkvist over 1 fag midt i huset. Spring i taget, tegltag med 3 kviste. I bagsiden er 3 fag fremspringende (ved det høje tag), i de øvrige fag er en bindingsværks »svalegang« i 2. etage. Pudset og malet gul.

*Bygningshistorie:* Bygningskomplekset er opført 1731–32 som bispegård for Sjællands biskop Chr. Worm. Arkitekten kendes ikke, men murerarbejdet blev udført af mestrene Lars Eriksen og Søren Sørensen. Forhusets kvist var oprindelig over 4 fag, men ændret til nuværende 3 fags-kvist i 1807 efter bombardementet. Ved samme ombygning maledes facaderne med oliemaling. Ved en omfattende ombygning i 1897 under ledelse af arkitekt Martin Nyrop fjernedes oliemalingen på facaden til gaden. Samtidig forsynedes bygningerne med de nuværende kobberbånd ved gavlkammen og vinduerne. Endvidere opsattes karnappen mod Studiestræde, samt inskriptionstavlen. Samtidig opførtes bindingsværkssvalegangen ud for 2. etage til gården. Endelig blev en oprindelig kvist over 3 fag på bygningen mod Bispetorvet erstattet med den nuværende kvist over 1 fag.

NØRREGADE 13/
SANKT PEDERS STRÆDE 3
Matr. nr. 31, Nørre kvarter
Fredet i klasse A

*Beskrivelse:* Nørregade 13: Grundmuret *forhus* i 2 dobbelte yderfag og 3 enkelte fag. Kælder og 3 etager. Facaden i blankstensmur. Butik i kælder med nedgang. Port i nordlige yderfag, herom sandstensindfatning. Sandstenspilastre i »stor orden« flankerer yderfagene. Profileret hovedgesims i sandsten. Over de 3 midterfag en segmentfronton, heri sandstensornamentering. Sankt Peders Stræde 3: Grundmuret

*forhus* mod øst i 7 fag, hvoraf det østlige yderfag er dobbelt; kælder og 3. etager. Facaden pudset, i kælder og 1. etage malet lysegrå. Port i dobbeltfaget. Profileret hovedgesims. Heltag med tegl, heri 3 kviste.
*Bygningshistorie:* Forhuset til Nørregade er opført 1730–32 for kobbersmed Poul Badstuber. I begyndelsen af 1800-tallet var facaden malet med oliefarve, sidenhen ændret. Forhuset til Sankt Peders Stræde på 7 fag er opført samtidig med Nørregadehuset, oprindelig i 2 etager med kvist, forhøjet med 1 etage i 1848.

NØRREGADE 18
Matr. nr. 239, Klædebo kvarter
Forhus og sidehus:
Fredet i klasse B

*Beskrivelse:* Grundmuret *forhus* i 6 fag, kælder og 4 etager. En nedgang med indfatning og konsolbåren dækplade til butik i kælderen, desuden en gennemkørsel med halvrundt vindue over i et yderfag. Facaden i kælder og 1. etage er pudset glat og malet hvid, facaden over den stukkaturudsmykkede kordongesims står i blankmur. Under 2. etages vinduer et gennemgående bånd og under yderfagene i denne etage fordybninger. Omkring yderfagene i 2.–4. etage indfatninger, i 2. etage med konsolbårne trekantsfrontoner og i 3. etage med fordakninger. Profileret hovedgesims med sparrehoveder. Al facadeudsmykning malet grå. Heltag med 4 kviste. Bagsiden pudset glat og malet hvid. Til venstre i gården en grundmuret *sidebygning* i 8 fag og et stort rundt fag, kælder og 4 etager. Glatpudset og hvidmalet.
*Bygningshistorie:* Begge bygninger er opført 1834–35 af tømrermester Mads Schiøler Holm. Bortset fra butiksindretningen, der har fundet sted i dette århundrede, er bygningen ikke ændret siden opførelsen.

NØRREGADE 20
Matr. nr. 238, Klædebo kvarter

*Beskrivelse:* Grundmuret *forhus* i 6 fag; kælder og 4 etager. Butiksindretning i kælder og 1. etage. En gennemkørsel i 1 fag med halvrundt vindue over og indfatning omkring. Den kvaderpudsede underfacade er brudt af 4 pilastre omkring de næstyderste fag, desuden er vandrette, profilerede bånd under og over de 4 midterste fag af 1. etages vinduer. Facaden over den med rosetter udsmykkede kordongesims er pudset glat. Om alle vinduerne i overfacaden er indfatninger, over 2. etages desuden fordakninger. Al udsmykningen, undtagen den profilerede hovedgesims, er malet mørkegrå, den øvrige facade er malet lysegrå. Heltag og 3 kviste.
*Bygningshistorie:* Bygningen er opført 1829–30 af murermester Peter Morten Quist. Facaden var oprindelig pudset glat i alle etager, men mellem 1850–54 blev 1. etage pudset i kvadre. Mellem opførelsestidspunktet og 1850 er der kommet et rundt vindue over porten. Mellem 1854 og 74 er en trukken indfatning om porten føjet til, ligesom overfacadens stukdekorationer synes at stamme fra samme tid.

NØRREGADE 22
Matr. nr. 237 A
Klædebo kvarter

*Beskrivelse:* Grundmuret *forhus* i 5 fag, kælder og 5 etager. Underfacaden pudset glat og malet lysegrå, facaden over den profilerede kordongesims malet mørkere grå. Om alle vinduerne i overfacaden er indfatninger, over 2. etages desuden fordakninger og under 5. etages et vandret, gennemgående bånd. Hovedgesims med rosetter. Heltag med tegl og 3 kviste.
*Bygningshistorie:* Bygningen er opført 1846–47 af murermester Jens Hansen Lund. 1. etage var oprindelig pudset i kvadre, overfacaden med hamburgfuger, kordongesimsen prydet med stukornamentik.

NØRREGADE 24
Matr. nr. 236, Klædebo kvarter

*Beskrivelse:* Grundmuret *forhus* i 6 fag, 4 etager. 1. etage indrettet til butikker. I 1 fag en gennemkørsel med vindue over. Facaden i 1. etage pudset glat og malet lysegrå, det øverste står i gul blankmur, der dog deles horisontalt, idet 5–6 skifter i hver etage er malet røde. Kordongesimsen og det trukne bånd under 2. etages vinduer malet mørkegrå. Om overfacadens yderfag er fordakninger. Under 3. og 4. etages vinduer vandrette gennemgående bånd med friser. Profileret hovedgesims. Heltag og 4 kviste.
*Bygningshistorie:* Forhuset er opført 1842 af murermester Peter L. Blom. Facaden i kælder og 1. etage har oprindelig været pudset i rustik med et trukkent bånd over kælderen. En oprindelig butik i 1 fag i 1. etage er i dette århundrede erstattet af den nuværende butiksindretning, hvorved facaden har fået sit nuværende udseende. Facadens puds og oliemaling omtales første gang i 1897.

NØRREGADE 26
Matr. nr. 235 A
Klædebo kvarter

*Beskrivelse:* Grundmuret *forhus* i 7 fag, kælder og 4 etager. Butiksindretning i kælderen. Til 1. etage en indgang med konsolbåren dækplade og vindue over, desuden en gennemkørsel i 1 fag, ligeledes med vindue over. Facaden er i kælder og 1. etage pudset i kvadre og malet grå; over kordongesimsen rød blankmur. Vinduerne i 2. etage mangler sprosser og poste. Profileret hovedgesims med sparrehoveder. Heltag og 4 kviste.
*Bygningshistorie:* Forhuset er opført 1872–28 af tømrermester Fritz Christian Balsløw. Underfacaden rustikpudsedes omkring 1840. Kælderen har været anvendt til butik siden 1840'erne, men den nuværende udformning af butikken er fra dette

århundrede. I 1849 var facaden pudset og oliemalet i 1. etage, i 1872 hele facaden oliemalet.

NØRREGADE 27–29
Matr. nr. 36, Nørre kvarter
Forhuse: Fredet i klasse B

*Beskrivelse:* Nr. 27: Grundmuret *forhus* i 5 fag, kælder og 4 etager. Facaden er i kælder og 1. etage pudset og malet hvid, herover i røde sten med hamburgfugning. Port i 2 fag mod nord. Over 1. etage en kordongesims. Under 2. etages vinduer et bånd i hele facadens bredde. Profileret hovedgesims. Heltag med tegl, heri 3 kviste. Bagsiden pudset og malet gul. Nr. 29: Grundmuret *forhus* i 7 fag, de 3 midterste er fremspringende, kælder og 3 etager. Facaden er pudset og malet hvid. Midtpartiet er refendsfuget i kælder og 1. etage. Port i 2 yderfag mod syd, portkammer. Kordongesims over 1. etage. Under vinduerne i 2. og 3. etage i fremspringet er vandrette bånd. Profileret hovedgesims med sparrehoveder. Mansardtag med skifer, 3 kviste. Bagsiden er pudset og malet gul.
*Bygningshistorie:* Nr. 29 er opført i 1808–13 for læderfabrikant Joseph Jacob, mens nr. 27 først er opført i 1838–39 for garvermester H. Lassen. Siden opførelsen ingen ændringer i bygningernes ydre.

NØRREGADE 28

Se Fiolstræde 17.

NØRREGADE 30
Matr. nr. 233, Klædebo kvarter

*Beskrivelse:* Grundmuret *forhus* i 7 fag; kælder og 4 etager. I midterfaget en gennemkørsel. Facaden pudset glat og malet grå. Kordongesims over 1. etage og gennemgående bånd under vinduerne i 3. og 4. etage, alle med stukkaturudsmykning. Indfatninger om vinduerne i 2. og 3. etage, over disse etager desuden brede, vandrette bånd. Alle vinduer mangler sprosser, nogle også poste. Profileret hovedgesims med sparrehoveder. Heltag med tegl og 5 kviste. Bagsiden er glatpudset og hvidmalet.
*Bygningshistorie:* Bygningen er opført 1837–38 af arkitekt, tømrermester Mads Schifter Holm som to ejendomme, der blev slået sammen 1896. Facaden var oprindelig glatpudset under kordongesimsen, over denne stod den i blankmur med hamborgfuger. Over gennemkørslen var et halvrundt dekoreret vindue. Desuden har der oprindelig været 2 kældernedgange fra gaden med konsolbårne dækplader af sandsten, samt en indgang til 1. etage med dekoreret gipsindfatning og sandstensgesims. Overfacadens nuværende udseende er fra 1896, hvor også dækpladerne over kældernedgangene fjernedes. Den nuværende udformning af butikken er fra dette århundrede.

NØRREGADE 31
Matr. nr. 41 A, Nørre kvarter
Forhus og sidehus:
Fredet i klasse B

*Beskrivelse:* Grundmuret *forhus* i 5 fag, kælder og 4 etager. Facaden er i 1. etage pudset og malet hvid, herover i røde sten med hamburgerfugning. Port i 1 yderfag mod nord. Hvidmalede indfatninger om vinduerne i yderfagene, i 2., 3. og 4. etage med knægte, i 2. etage desuden fordakninger. Hvidmalede sålbænke under facadens øvrige vinduer. Profileret hovedgesims. Heltag, 3 kviste. Bagsiden pudset og malet hvid, nærmest sidehuset et ovalt 2-fags smigfag. *Sidehus:* Grundmur, 10 fag og 1 ovalt smigfag. Kælder og 4 etager. Pudset, hvidmalet; profileret hovedgesims.
*Bygningshistorie:* For- og sidehuset er opført 1832–33 af tømrermester Carl Frederich Weber. Siden opførelsen ingen væsentlige ændringer i bygningens ydre, bortset fra butiksindretningen i forhusets 1. etage (fra 1884).

NØRREGADE 33
Matr. nr. 42, Nørre kvarter
Forhus og sidehus:
Fredet i klasse B

*Beskrivelse:* Grundmuret *forhus* i 5 fag, kælder og 4 etager. Kælder og 1. etage pudset og malet hvid, herover blankstensmur med hamburgerfugning. Port i yderfag mod syd. Over 1. etage en kordongesims. I 2., 3. og 4. etage er indfatninger om vinduerne i yderfagene, i 2. og 3. etage med knægte, i 2. etage desuden med fordakninger. Sålbænke under de øvrige vinduer i 2., 3. og 4. etage. Profileret hovedgesims. Heltag med tegl. Grundmuret *sidehus* i 10 fag og 1 smigfag. De 2 fag nærmest forhuset er i en fordybning. Kælder og 4 etager. Profileret hovedgesims. Facaden pudset og malet hvid.
*Bygningshistorie:* For- og sidehuset er opført 1831–32 af tømrermester Carl Frederick Weber. Siden opførelsen ingen væsentlige ændringer i bygningens ydre, bortset fra fjernelsen af en konsolbåren dækplade over kældernedgangen fra gaden.

NØRREGADE 34
Matr. nr. 232 A
Klædebo kvarter

*Beskrivelse:* Grundmuret *forhus* i 5 fag; 4 etager. I 1 fag en gennemkørsel. 1. etage er indrettet til butik. Under 2. etages vinduer et vandret bånd, facaden derover pudset glat og malet lysegul. Sprosseløse vinduer i 3. og 4. etage. Profileret hovedgesims. Heltag med tegl og 3 brede kviste. Bagsiden er pudset glat og malet gul.
*Bygningshistorie:* Forhuset er opført 1819 af bygmester Jens Dahl. Inden 1829 er bygningen blevet forsynet med kordongesims og hovedgesims, desuden er facaden blevet pudset i kvadre i 1. etage og glat i de øvrige etager, alt oliemalet. En del af kælderen var fra slutningen af forrige århundrede indrettet til butik. Den nuvæ-

rende butiksindretning, der har bevirket, at kælderen ikke længere kan ses fra gaden, er fra dette århundrede. Facadens puds og oliemaling omtales første gang i 1829.

NØRREGADE 35
Matr. nr. 43, Nørre kvarter

*Beskrivelse:* Grundmuret *forhus* i 5 fag, 5 etager. Facaden er malet hvid, pudset i 1. etage. Butik. Port i et 1 yderfag mod syd. Kordongesims over 1. etage. Profileret hovedgesims. Heltag med tegl. Bagsiden pudset og malet hvid. *Trappehus* midt for huset på 2 fag, pudset og malet hvidt, trekantgavl.
*Bygningshistorie:* Forhuset er opført 1824 antagelig af tømrermester Johan Christopher Wahl. Underfacaden pudset i 1880'erne, overfacaden pudset og oliemalet omkring 1900.

NØRREGADE 36
Matr. nr. 231, Klædebo kvarter

*Beskrivelse:* Grundmuret *forhus* i 6 fag, kælder og 3 etager. Fra gaden indgang til butik i 1. etage. I et fag en gennemkørsel med halvrundt vindue over. Over kordongesimsen er facaden pudset glat. Hovedgesims med sparrehoveder. Heltag med 4 brede kviste. Bagsiden glatpudset og gulkalket.
*Bygningshistorie:* Bygningen er opført 1815–16 af murermester Michael Bälckow i 5 store fag, kælder og 1 etage. Allerede 1826 påbyggedes 2.–3. etage for kaptajn H. J. Severin, samtidig med at bygningen fik den nuværende faginddeling. Kordongesimsen er påsat mellem 1831 og 51, medens frisen under gesimsen er fra 1862. En del af kælderen har fra opførelsestidspunktet været anvendt til butik. Den nuværende butiksindretning, der har bevirket, at kælderen ikke længere er synlig mod gaden, er fra dette århundrede. Facadens oliemaling omtales første gang i 1854.

NØRREGADE 37 A–B
Matr. nr. 44, Nørre kvarter

*Beskrivelse:* Grundmuret *forhus* i 5 fag, de 2 yderfag er bredere end de øvrige; kælder og 4 etager. Facaden blankstensmur. Blændinger under 1. etages vinduer. Alle facadens vinduer er rundbuede og har »buestik« med tandsnit. Over 1. etage et vandret bånd; under vinduerne i 2., 3. og 4. etage er profilerede bånd. Profileret hovedgesims, herunder »buefrise«.
*Bygningshistorie:* Forhuset er opført 1864–65 for »Kuratelet for de nye Kirkeskoler«. Siden opførelsen ingen ændringer.

NØRREGADE 38
Matr. nr. 230 A
Klædebo kvarter

*Beskrivelse:* Grundmuret *forhus* i 7 fag, kælder og 4 etager. Butik i kælder og 1. etage. Omkring opgangen er indfatninger, der dog til dels er skjult af skiltningen, der dækker hele facaden i kælder og 1. etage. Overfacaden pudset i kvadre og malet lysegrå. Profileret hovedgesims. Heltag med tegl og 4 brede kviste.
*Bygningshistorie:* Forhuset er opført 1818–19 af bygmester Jens Dahl. Oprindelig var den i et fremspring anbragte opgang til 1. etage udsmykket med refendsfugning og sandstensfronton med dækplade. Desuden var de midterste fag i overfacaden forsynet med gipsindfatninger og sålbænke af sten. Denne udsmykning fjernedes 1868–69, hvor hele facaden pudsedes i kvadre og forsynedes med kordongesims. Butiksindretningen er fra dette århundrede.

NØRREGADE 39
Matr. nr. 45 A, Nørre kvarter

*Beskrivelse:* Grundmuret *forhus* i 12 fag, 4 etager. Facaden pudset og malet hvid, i 1. etage »rusticerede« lisener, i 2. etage udsmykning med medailloner. I 1. etage er skiltning; over denne etage en »baldakin«. 3. og 4. etage er glat afpudset. Under 3. etages vinduer et bånd. Hovedgesims med sparrehoveder. Heltag, heri 5 kviste.
*Bygningshistorie:* Forhuset er opført i 1822 for snedkermester Johan Wilhelm Benthien. Bygningen var da kun i 2 etager, 11 fag og med glat afpudset facade. Endvidere var der i midterfagene en portgennemkørsel. I 1833 blev denne bygning forhøjet med 2 etager og udvidet til 12 fag for kancelliråd Gorm. Den nuværende facadeudsmykning stammer fra en ombygning i 1882, som »Hyppodromforeningen« lod foretage. Halvtaget over indgangene er opsat 1882.

NØRREGADE 41
Matr. nr. 46 A, Nørre kvarter

*Beskrivelse:* Grundmuret *forhus* i 8 fag, hvoraf yderfagene er lidt bredere end de øvrige, 4 etager. Facaden er i 1. etage beklædt med marmorfliser, herover i røde sten med hamburgfugning. 1. etage indrettet til butik. Port i 2 fag midt i huset. Profileret, hvidmalet kordongesims. Vinduerne mangler i alle etager sprosser og poste. I 2. etage indfatninger med fordakninger og sålbænke i yderfagene; i 2., 3. og 4. etage sålbænke i samme fag. Hovedgesims med tandsnit. Heltag med 5 zinkkviste.
*Bygningshistorie:* Forhuset er opført 1843 for institutbestyrer Wilhelm August Borgen. Bortset fra butiksindretningen i 1. etage er der ikke sket væsentlige ændringer i huset siden opførelsen.

NØRREGADE 43
Matr. nr. 47 A, Nørre kvarter

*Beskrivelse:* Grundmuret *forhus* i 1 dobbelt og 2 enkelte fag, kælder og 4 etager. Facaden er i kælder og 1. etage pudset og malet hvid. Herover blankstensmur.

Butik i kælder og 1. etage. Port i dobbeltfaget. portkammer. Over 1. etage en kordongesims i sandsten. Profileret hovedgesims. Heltag, 2 kviste. Bagsiden pudset og malet gul.
*Bygningshistorie:* Forhuset er opført 1829 for brygger J. Schou. Oprindelig i 3 etager, forhøjet med 1 etage 1856.

NØRREGADE 45
Matr. nr. 48 A, Nørre kvarter

*Beskrivelse:* Grundmuret *forhus* i 8 fag, kælder og 4 etager. Facaden er pudset og malet hvid. Butikker i 1. etage, skiltning. Port i 2 midterfag med indfatning og konsolbåren dækplade, portkammer. Kordongesims over 1. etage; herover frise med stukkaturarbejde. Under 2. etages vinduer et bånd. Indfatninger om vinduerne i 2., 3. og 4. etage, der foroven er afrundede. I 2. og 3. etage er desuden fordakninger. Sålbænke med knægte under 3. etages vinduer. Under vinduerne i 4. etage et dobbelt-bånd. Hovedgesims med sparrehoveder. Heltag med tegl, 4 kviste.
*Bygningshistorie:* Forhuset er opført 1855–56 for brygger L. Espensen Hansen. Siden opførelsen ingen væsentlige ændringer i facadens ydre, bortset fra butiksindretningen i 1. etage.

NØRREGADE 47
Matr. nr. 49, Nørre kvarter

*Beskrivelse:* Grundmuret *forhus* i 4 fag, kælder og 4 etager, gavlkvist med vindue over de 2 midterfag. Facaden pudset; i kælder og 1. etage malet gul. Kordongesims over 1. etage. Vinduerne i 2. og 3. etage mangler sprosser. Profileret hovedgesims på hver side af kvisten. Mansardtag med tegl. Bagsiden pudset og malet gul.
*Bygningshistorie:* Forhuset er opført 1729 for øltapper Svend Larsen Flindt. Oprindelig var huset 2 etager højt med kvist over 2 fag. 1763 forhøjedes denne bygning til 4 etager med kvist over 2 fag og heltag. Mansardtaget er senere end 1847. Facadens oliemaling omtales første gang i 1884.

NØRREGADE 53/
NØRRE VOLDGADE 60
Matr. nr. 52, Nørre kvarter

*Beskrivelse:* Grundmuret *hjørnebygning* i 7 fag til Nørregade, 1 skråt hjørnefag og 13 fag til Nørre Voldgade. Kælder og 5 etager. Facaden pudset og malet grå. Butikker i underetagen, skiltning. Over 1. etage kordongesims med tandsnit. Indfatninger om vinduerne i 2., 3. og 4. etage; i 3. og 4. etage med knægte. Fordybninger under vinduerne i 2. etage. I 2. og 3. etage desuden fordakninger. Profileret bånd under 5. etages vinduer. Hovedgesims med sparrehoveder. Mansardtag med skifer, 11 kviste.
*Bygningshistorie:* Hjørnehuset er opført 1852 for rebslagermester Hans Thrane. Ingen væsentlige ændringer i overfacaden siden opførelsen. Facadens puds og oliemaling omtales første gang i 1887.

NØRRE VOLDGADE 6
Matr. nr. 220, Nørre kvarter

*Beskrivelse:* Grundmuret *forhus* i 10 fag, kælder og 4 etager. Facaden pudset i kvadre og malet grå, kælderetagen dækket af skiltning, mellem 2. og 3. etage er facaden malet gul. Port i 2 midterfag, portkammer. Kordongesims over 1. etage, herunder friše à la grecque. Under 2. etages vinduer blændinger med stukkatur. Bånd under vinduerne i 3. og 4. etage. Profileret hovedgesims. Heltag med skifer, 5 kviste.
*Bygningshistorie:* Forhuset er opført 1801–02 for tømrermester Christopher Kern. Facaden var oprindelig dekoreret med en kordongesims over 1. etages vinduer, et gennemgående bånd under 2. etages vinduer, samt mellem 2. og 3. etage en fordybning over 6 fag, hvori var stukkatur. Denne udsmykning ændredes i 1858 til den nuværende med kvadre og flere horisontale bånd. Ved samme ombygning forhøjedes huset med 1 etage. Butikkerne i kælderen indrettedes mellem 1858 og 1878. Facadens oliemaling omtales første gang i 1899.

NØRRE VOLDGADE 8–10
Matr. nr. 221, Nørre kvarter

*Beskrivelse:* Nr. 8: Grundmuret *forhus* i 6 fag, 5 etager. Facaden pudset. Butik i 1. etage. Kordongesims over 1. etage, herunder æggestav. Vinduerne i 2., 3. og 4. etage mangler sprosser. Profileret hovedgesims. Heltag med tegl, heri 1 stor kvist med altan og 2 enkelte kviste. Nr. 10: Grundmuret *forhus* i 7 fag, 5 etager. Facaden pudset, i 3., 4. og 5. etage malet lysegrå. I 1. og 2. etage butikker. Port i 2 fag mod nord. Indfatninger, der foroven er afrundede, om vinduerne i 3., 4 og 5. etage. Bånd under vinduerne i samme etager. Altan i 3 midterfag i 3., 4. og 5. etage. Profileret, konsolbåren hovedgesims. Mansardtag med skifer, 5 kviste.
*Bygningshistorie:* Nr. 8: Forhuset er opført 1819 for vognmand P. P. Carstensen, oprindelig som en 2-etages bygning. I 1845 forhøjedes ejendommen med 3 etager til i alt 5 for I. F. Kalie, samtidig med at facaden fik sin nuværende udformning. Nr. 10: Forhuset er opført 1797 for vognmand P. P. Carstensen. Bygningen var oprindelig i 4 etager og kælder, facaden udsmykket med kordongesims over 1. etage, en fordybning i 5 fag over 2. etage med stukkaturarbejde, muret bånd over 3 fag over 3. etage og sparrehoveder i gesimsen. Ved en ombygning 1852–53 for major C. F. Larsen er bygningen forhøjet til 5 etager og facadeudsmykningen

ændret til det nuværende med indfatninger om vinduerne, gennemgående gesimser over alle etager, hovedgesims med sparrehoveder og fordybninger under vinduerne i 1. og 2. etage. Ombygning af 1. og 2. etage til butik, samt anbringelse af altaner, er sket i dette århundrede.

NØRRE VOLDGADE 16
Matr. nr. 223 B, Nørre kvarter
Forhus og sidehus:
Fredet i klasse B

*Beskrivelse:* Grundmuret *forhus* i 12 fag, kælder og 5 etager. Facaden er i 1. etage pudset i kvadre og malet hvid, herover i blankstensmur med hamburgerfugning. Over 1. etage kordongesims, hvorunder frise med stukkatur. Sålbænke under vinduerne i alle etager. Profileret sandstenshovedgesims. Tegltag med 9 kviste. Bagsiden pudset og malet rød. *Sidehus:* Grundmuret sidehus i 1 rundt smigfag og 3 fag, faget nærmest smigfaget er afrundet. Etagehøjder og facadebehandling som forhusets bagside.
*Bygningshistorie:* Forhuset er opført 1836–37 for buntmager Heinrich Lier. Siden opførelsen ingen væsentlige ændringer i det ydre. Sidehuset er opført samtidig med forhuset.

NØRRE VOLDGADE 18
Matr. nr. 223 A, Nørre kvarter

*Beskrivelse:* Grundmuret *forhus* i 10 fag, 4 etager. Facaden pudset, i underetagen malet grøn, herover malet gul. Butik i underetagen. Over 1. etage kordongesims. Vinduerne i 2. etage mangler sprosser og poste, i 3. og 4. etage mangler størstedelen af vinduerne sprosser. Profileret hovedgesims. Skifertag med 5 kviste.
*Bygningshistorie:* Forhuset er formentlig opført 1836 for buntmager Heinrich Lier. Forhøjet med 1 etage i 1852, samt forsynet med mansardtag. Samtidig blev facaden pudset og oliemalet. Sidenhen ingen væsentlige ændringer bortset fra butiksindretningen i underetagen.

NØRRE VOLDGADE 20/
TEGLGÅRDSSTRÆDE 15
Matr. nr. 193, Nørre kvarter

*Beskrivelse:* Grundmuret *hjørnehus* i 10 fag til Nørre Voldgade, et skråt hjørnefag og 11 fag til Teglgårdsstræde. Kælder og 4 etager. Facaden pudset og malet gul. Butikker i 1. etage. Kordongesims over 1. etage. I alle etager mangler vinduerne sprosser. Profileret hovedgesims. Skifertag, 13 kviste. *Forhus* til Teglgårdsstræde: 5 fag grundmur, kælder og 3 etager. Facaden pudset, i 1. etage og kælder malet hvid, herover malet rød. Over 1. etage kordongesims. Vinduesåbningerne er i alle etager afrundede foroven. Profileret hovedgesims. Heltag med tegl.
*Bygningshistorie:* Hjørneejendommen er opført 1808–09 af murermester C. C. Martens. Ingen væsentlige ændringer i bygningernes ydre siden opførelsen, bortset fra butiksindretningen.

NØRRE VOLDGADE 22/
TEGLGÅRDSSTRÆDE 18
Matr. nr. 194, Nørre kvarter

*Beskrivelse:* Grundmuret *hjørnehus* i 6 fag til Nørre Voldgade, et skråt hjørnefag og 4 fag til Teglgårdsstræde. Kælder og 5 etager. Facaden pudset og malet gul. Butikker i 1. etage. Over 1. etage en kordongesims. Vinduerne i 2. etage mangler sprosser og poste. I 2., 3. og 4. etage er vinduerne i fordybninger, der foroven er afrundede; i 2. etage er blændinger under vinduerne, i 3. og 4. etage sålbænke. Under 5. etages vinduer et profileret bånd. Profileret hovedgesims. Skifertag med 7 kviste.
*Bygningshistorie:* Hjørnebygningen er opført 1852–53, påbegyndt af hattemagermester Fr. Scheitel, fuldendt af overkrigskommisair Jens Kraft Gyldendal. Siden opførelsen ingen væsentlige ændringer i bygningens ydre. Facaden pudset og oliemalet i 1890'erne.

NØRRE VOLDGADE 24–26
Matr. nr. 224, Nørre kvarter

*Beskrivelse:* Nørre Voldgade 24: Grundmuret *forhus* i 4 fag, hvoraf de 2 midterste er svagt fremspringende, kælder og 5 etager. Overfacaden pudset og malet gul. Port i sydlige yderfag. Vinduerne i 2., 3. og 4. etage er i fordybninger, der foroven er afrundede. Profileret hovedgesims. Skifertag med 3 kviste. Nørre Voldgade 26: Grundmuret *forhus* i 5 fag, hvoraf de 3 midterste er svagt fremspringende, kælder og 5 etager. Overfacaden pudset og malet gul. Sålbænke i 4. og 5. etage. Profileret hovedgesims. Heltag med tegl, 2 kviste.
*Bygningshistorie:* Nørre Voldgade 24: Forhuset er opført 1852–53, påbegyndt for hattemagermester Fr. Scheitel, fuldendt for overkrigskommisair Jens Kraft Gyldendal. Siden opførelsen ingen væsentlige ændringer. Nørre Voldgade 26: Forhuset er opført 1812 for snedker Magnus Biörklund. Oprindelig var der over 2. etages vinduer 3 fordybninger med stukkaturarbejde (fjernet 1866). Huset forhøjet med 1 etage i 1847.

NØRRE VOLDGADE 42
Matr. nr. 231, Nørre kvarter

*Beskrivelse:* Grundmuret *forhus* i 7 fag, kælder og 5 etager. Facaden pudset i kvadre og malet lysegrå. Butik i kælder, skiltning. Port i 2 fag. Sålbænke i 1. etage. Kordongesims, hvorunder frise og bånd med tandsnit. Profileret hovedgesims. Heltag med tegl.
*Bygningshistorie:* Forhuset er opført 1786 for købmand Hans Jessen af murermester

Samuel Blichfeldt. Bygningen var oprindelig kun 3 etager høj, men forhøjedes i 1843 til de nuværende 5 etager. Huset led nogen skade ved Københavns bombardement 1807. Den nuværende kvaderfugning i facaden stammer fra dette århundrede.

NØRRE VOLDGADE 44
Matr. nr. 232, Nørre kvarter

*Beskrivelse:* Grundmuret *forhus* i 6 fag, kælder og 3 etager. Facaden pudset og malet gullig. Nedgang til kælderen, hvorover konsolbåren dækplade. Sålbænke under vinduerne i 1., 2. og 3. etage; i disse etager mangler vinduerne sprosser. Mansardtag med tegl, 4 kviste.
*Bygningshistorie:* Forhuset er opført 1786 for købmand Hans Jessen af murermester Samuel Blichfeldt. I 1832 påbyggedes mansard'en, men bortset herfra er der ikke sket væsentlige ændringer i bygningens ydre siden opførelsen. Facadens oliemaling omtales første gang i 1861.

NØRRE VOLDGADE 46
Matr. nr. 45 C, Nørre kvarter

*Beskrivelse:* Grundmuret *forhus* i 7 fag, kælder og 5 etager. Facaden pudset og malet grålig. Butikker i kælder og 1. etage. Kordongesims over 1. etage. Profileret hovedgesims. Heltag med tegl, 4 kviste.
*Bygningshistorie:* Forhuset er opført 1830–31 for kancelliråd I. H. J. Lindberg. Ingen væsentlige ændringer i det ydre siden opførelsen. Facadens oliemaling omtales første gang 1887.

NØRRE VOLDGADE 48
Matr. nr. 45 B, Nørre kvarter
Forhus: Fredet i klasse B

*Beskrivelse:* Grundmuret *forhus* i 6 fag, kælder og 4 etager. Facaden pudset i refends og malet lysegrå i kælder og 1. etage, herover er facaden i blankstensmur, hamborgfuget. Midt i huset en indfatning med dækplade om kældervindue. Port i 2 fag. Over 1. etage en frise med stukkatur. Profileret hovedgesims. Heltag.
*Bygningshistorie:* Forhuset er opført 1831–32 for kancelliråd Lindberg. Siden opførelsen ingen væsentlige ændringer, bortset fra underfacadens pudsning, der fandt sted i 1870. Overfacaden var en overgang oliemalet (fra 1890).

NØRRE VOLDGADE 50
Matr. nr. 46 B, Nørre kvarter

*Beskrivelse:* Grundmuret *forhus* i 9 fag, kælder og 3 etager. Facaden pudset og malet hvid. Kældernedgang i yderfag mod nord med indfatning og konsolbåren dækplade. Port i 2 yderfag mod syd, portkammer. Kordongesims over 1. etage. Bånd under vinduerne i 2. etage. I 3. etage er vinduerne i fordybninger, der foroven er afrundede, i rundingen en roset. Profileret hovedgesims. Mansardtag med tegl, heri en 3-fags kvist med segmentfronton, altan foran. 4 vinduer i taget.
*Bygningshistorie:* Forhuset er opført 1827–28 for eksaminatos Frederik Hagen. Huset var oprindelig kun på 7 fag, men blev forlænget med 2 fag mod vest (portfagene) i 1850. Rosetterne over 2. etages vinduer stammer sandsynligvis fra 1840'erne (før 1846). Balkonen med rækværket i tagetagen er opført 1914.

NØRRE VOLDGADE 52
Matr. nr. 47 B, Nørre kvarter

*Beskrivelse:* Grundmuret *forhus* i 9 fag, kælder og 5 etager. Facaden er i kælder og 1. etage pudset og malet grå, i de øvrige etager pudset i kvadre og malet hvid. Butikker i 1. etage, port i nordlige yderfag. Hovedindgang, herover en medaljon med rankeornamentik. Kordongesims under 2. etages vinduer. Profilerede, gråmalede indfatninger om vinduerne, i 3., 4. og 5. etage med sålbænke, der i 3. og 4. etage har knægte. Profileret hovedgesims med sparrehoveder. Skifertag med 4 kviste.
*Bygningshistorie:* Forhuset er opført 1853–54 for Hypodromforeningen. Siden opførelsen ingen væsentlige ændringer i bygningens ydre.

NØRRE VOLDGADE 54
Matr. nr. 48 B, Nørre kvarter

*Beskrivelse:* Grundmuret *forhus* i 6 fag, yderfagene er dobbelte; kælder og 5 etager. Facaden pudset i kvadre, i 2. etage malet grøn. Butik i kælderen og 1. etage, skiltning. Hovedindgang midt i huset med sandstenspilastre, der bærer segmentfronton. Bånd under 2. etages vinduer. Indfatninger om vinduerne. Knægtbårne sålbænke under vinduerne i 3., 4. og 5. etage. Profileret hovedgesims med konsoller. Skifertag, 6 kviste.
*Bygningshistorie:* Forhuset er opført 1852 for brændevinsbrænder og lejebryggger Lars Hansen. Indtil 1908 var der portgennemkørsel, derefter forretning. Facadeudsmykning med bånd, gesimser, puds og oliemaling stammer fra omkring 1850.

NØRRE VOLDGADE 60

Se Nørregade 53.

NØRRE VOLDGADE 70
Matr. nr. 224, Klædebo kvarter

*Beskrivelse:* Grundmuret *forhus* i 5 fag, 5 etager. Butik i 1. etage. Facaden i 1. etage pudset i kvadre. Over 1. etage kordongesims, herover står facaden i blankstensmur. Omkring yderfagene i 2. og 3. etage indfatninger, i 2. etage tillige fordakninger. Under yderfagene i 4. etage sålbænke. Hovedgesims med sparrehoveder. Tegltag med 3 kviste, heltag.
*Bygningshistorie:* Bygningen er opført ca. 1830 for bødker Christian Thyberg. Op-




*Nørre Voldgade 42, 38, 36 osv. (Fot. 1962)*

rindelig var der en frise under kordongesimsen, men denne er fjernet i midten af dette århundrede. Oprindelige kældervinduer er forsvundet i dette århundrede, samtidig med at stueetagens vinduer blev omdannet til butiksvinduer.

NØRRE VOLDGADE 102
Matr. nr. 159 C
Klædebo kvarter

***Beskrivelse:*** **Grundmuret *forhus* i 4 fag**, kælder og 5 etager. Facaden i kælder og 1. etage dækket af skilte, kordongesims, herover er facaden pudset glat og malet beige. Omkring vinduerne i 2.–5. etage mørkebrune indfatninger, i 2.–4. etage tillige mørkebrune fordakninger. Under 5. etages vinduer et gennemgående mørkebrunt bånd. Skifertag, heltag med 2 brede kviste.
*Bygningshistorie:* Bygningen er opført 1857 for smedemester J. Jøhnke og er ikke ændret siden.

NØRRE VOLDGADE 104
Matr. nr. 159 B
Klædebo kvarter

*Beskrivelse:* Grundmuret *hjørnebygning* i 4 fag mod Nørre Vold, 1 skråt hjørnefag og 9 fag mod Tornebuskegade. Kælder og 4 etager. Facaden pudset glat og malet hvid, i 4 fag mod Tornebuskegade er 1. etage dog pudset i kvadre, i de samme 4 fag et bånd under 1. etages vinduer. Over 1.etage en mørkegrå kordongesims. Omkring vinduerne i 2.–4. etage indfatninger, i 2. og 3. etage tillige fordakninger. En del vinduer mangler sprosser og poste. Profileret hovedgesims. Skifertag med 6 brede kviste.
*Bygningshistorie:* Bygningen er opført 1857 for smedemester J. Jøhnke som en hjørnebygning i 9 fag mod Tornebuskegade, hjørnefaget og 2 fag mod Nørre Vold samt et forhus på de resterende 2 fag mod Nørre Vold. Bygningens udseende er ikke ændret væsentligt siden opførelsen. Facadens oliemaling omtales første gang i 1867.

OLFERT FISCHERSGADE 2/STORE KONGENSGADE 93
Matr. nr. 504 C2
Sankt Annæ vester kvarter

*Beskrivelse:* Grundmuret *hjørnebygning* i 5 fag mod Store Kongensgade, smigfag og 7 fag mod Olfert Fischersgade, 4 etager samt mansardetage. 1. etage indrettet til butik. Facaden kvaderpudset og gulmalet. Gennemgående bånd under 2. etages vinduer. Indfatninger omkring samtlige vinduer, i 2. etage tillige konsolbårne fordakninger, i 3. etage knægtbårne sålbænke samt fordakninger; fordakningerne malet grå. Konsolbåren hovedgesims. Mansardtag med tegl, 11 kviste.

*Bygningshistorie:* Hjørnehuset er opført 1853–54 for bygningsentreprenør A. H. Petersen. Siden opførelsen ingen væsentlige ændringer. Facadens oliemaling omtales første gang i 1887.

OLFERT FISCHERSGADE 4
Matr. nr. 504 C1
Sankt Annæ vester kvarter

*Beskrivelse:* Grundmuret *forhus* i 6 fag, kælder og 5 etager. Facaden kvaderpudset under og glatpudset og hvidmalet over kordongesimsen. Vinduesindfatninger i yderfagene i 2.–4. etage, i 2.–3. etage tillige fordakninger, sålbænke i 3.–4. etage. Gennemgående bånd under 5. etages vinduer. Hovedgesims med sparrehoveder. Heltag med tegl, 4 kviste.
*Bygningshistorie:* Forhuset er opført 1853–54 for bygningsentreprenør A. H. Petersen. Siden opførelsen ingen væsentlige ændringer.

OLFERT FISCHERSGADE 5
Matr. nr. 73
Sankt Annæ vester kvarter

*Beskrivelse:* Grundmuret *forhus* i 8 fag, 2 etager med gavlkvist over 3 fag. Facaden er glatpudset og malet. Alle vinduer mangler sprosser. Profileret hovedgesims, der brydes af gavlkvisten. Heltag med tegl, heri 2 kviste.
*Bygningshistorie:* Forhuset er formentlig opført før 1798, muligvis af Birthe Blom, enke efter murermester Blom. Facadens oliemaling omtales første gang 1857.

OLFERT FISCHERSGADE 6
Matr. nr. 504 B1
Sankt Annæ vester kvarter

*Beskrivelse:* Grundmuret *forhus* i 7 fag, kælder og 5 etager. Siderisalitter på 1 stort fag. 1. etage kvaderpudset, facaden over kordongesimsen glatpudset, alt malet gråt. Vinduesindfatninger i 2.–4. etage, i 2.–3. etage tillige fordakninger; sålbænke i 3.–4. etage, der er sammenhængende i de 5 midterste fag. Gennemgående bånd under 5. etages vinduer. Profileret hovedgesims. Heltag med tegl, 4 kviste.
*Bygningshistorie:* Forhuset er opført 1853–54 for tobaksfabrikant Bergmann. Siden opførelsen ingen væsentlige ændringer, bortset fra facademalingen, der omtales første gang i 1887.

OLFERT FISCHERSGADE 7
Matr. nr. 74 og 75
Sankt Annæ vester kvarter

*Beskrivelse:* Grundmuret *forhus* i 4 fag, 3 etager samt gavlkvist over 2 fag. Facaden pudset glat, 1. etage malet lys grøn, de øvrige etager mørkegrøn. Profileret hovedgesims, der brydes af gavlkvisten. Heltag med tegl, 2 kviste. I forlængelse af denne bygning et grundmuret *forhus* i 4 fag, 2 etager. Facaden har samme udseende som det andet forhus. Profileret hovedgesims. Mansardtag med tegl, 2 kviste på den nederste del, 1 på den øverste.
*Bygningshistorie:* Forhuset mod øst er ældre end 1740, da det var i bindingsværk, 2 etager til gaden og 1 etage til gården. I perioden 1740–66 forhøjedes det til 3 etager til begge sider, og facaden og 1. etage grundmuredes. Forhuset mod vest er ældre end 1767, da det var i bindingsværk på 2 etager. Mansarden stammer fra perioden 1767–88. Det østre forhus omtales med oliemalet facade i 1840.

OLFERT FISCHERSGADE 8
Matr. nr. 504 A3
Sankt Annæ vester kvarter

*Beskrivelse:* Grundmuret *forhus* i 7 fag, 5 etager. 1. etage delvis indrettet til butik. Facaden pudset glat og malet hvid. Over 1. etage et bånd, der brydes af 8 lisener, der går mellem vinduerne i 1.–2. etage og bærer en gesims over 2. etage, desuden et gennemgående bånd under 3. etages vinduer. Vinduesindfatninger i 3.–4. etage, i 3. etage tillige fordakninger. Gennemgående bånd under 5. etages vinduer. Hovedgesims med sparrehoveder. Heltag med skifer, 5 brede kviste.
*Bygningshistorie:* Forhuset er opført 1853–54 for grosserer H. P. Lorentzen. Ingen væsentlige ændringer siden opførelsen, bortset fra facademalingen, der omtales første gang i 1874.

OLFERT FISCHERSGADE 9
Matr. nr. 76
Sankt Annæ vester kvarter

*Beskrivelse:* Grundmuret *forhus* i 4 fag, 3 etager med en 2-fags kvist. Facaden glatpudset og grønmalet. Profileret hovedgesims. Heltag med tegl.
*Bygningshistorie:* Forhuset er ældre end 1733, da det var 2 etager til gaden og 1 etage til gården, alt i bindingsværk. I perioden 1768–77 forhøjet til 3 etager overalt og grundmuret til gaden. Facademalingen omtales første gang i 1881.

OLFERT FISCHERSGADE 10
Matr. nr. 504 A2
Sankt Annæ vester kvarter

*Beskrivelse:* Grundmuret *forhus* i 7 fag, kælder og 5 etager. Facaden i 1. etage kvaderpudset og gråmalet, over kordongesimsen glatpudset og hvidmalet. Indfatninger om samtlige vinduer og om døren, alle med buede overkanter. Blændinger i 1. og 2. etage, sålbænke i 3. og 5. etage og gennemgående bånd under 4. etages vinduer. Hovedgesims med konsoller og tandsnit. Heltag med skifer, hvori 5 kviste.
*Bygningshistorie:* Forhuset er opført 1853–54 for grosserer H. P. Lorentzen. Siden opførelsen ingen væsentlige ændringer, bortset fra facademalingen, der omtales første gang i 1874.

OLFERT FISCHERSGADE 11
Matr. nr. 77
Sankt Annæ vester kvarter

*Beskrivelse:* Grundmuret *forhus* i 3 fag, kælder og 4 etager. Facaden kvaderpudset under kordongesimsen, over denne glatpudset og blåmalet med rødmalet facadeudsmykning. Facaden i 2. og 3. etage deles af vandrette bånd over og under vinduerne og lodrette bånd mellem vinduerne. I 4. etage vinduesindfatninger og en

gennemgående sålbænk. Profileret hovedgesims med konsoller. Heltag med skifer, 2 kviste.
*Bygningshistorie:* Forhuset stammer i sin nuværende skikkelse fra 1859, da det afløste et bindingsværkshus på 2 etager, som muligvis indgår i det nuværende forhus. Herefter ingen væsentlige ændringer.

OLFERT FISCHERSGADE 12

Se Borgergade 136.

OLFERT FISCHERSGADE 13
Matr. nr. 78
Sankt Annæ vester kvarter

*Beskrivelse:* Grundmuret *forhus* i 7 fag, kælder og 3 etager. I kælderen en butik. Facaden pudset og malet gul. Kordon- og hovedgesims. Heltag med tegl, 2 kviste.
*Bygningshistorie:* Forhuset er opført 1787 for Jacob Marcussen, da 1 etage højt. Forhøjet til 3 etager i 1796. Facadens puds og oliemaling omtales første gang i 1893.

OLFERT FISCHERSGADE 53
Matr. nr. 455
Sankt Annæ vester kvarter

*Beskrivelse:* Grundmuret *forhus* i 7 fag, yderfagene store; 3 etager. Underfacaden pudset og malet, over kordongesimsen står facaden i blankstensmur. Under 3. etages vinduer et gennemgående bånd. Hovedgesims med sparrehoveder. Brudt heltag med tegl, 4 brede kviste.
*Bygningshistorie:* Forhuset er opført 1875 af tømrermester Peter Olsen.

OLFERT FISCHERSGADE 54
Matr. nr. 463 B
Sankt Annæ vester kvarter

*Beskrivelse:* Grundmuret *forhus* i 13 fag, kælder og 5 etager. Facaden pudset glat og forsynet med kordongesims. Midtstillet opgang til 1. etage med en kældernedgang på hver side. Profileret hovedgesims. Heltag med 5 brede kviste.
*Bygningshistorie:* Forhuset er opført i 1852 for grosserer J. J. Giessing. Facaden – der var afskuret – blev oliemalet i 1870'erne. Bortset herfra ingen ændringer.

OLFERT FISCHERSGADE 55–57
Matr. nr. 454
Sankt Annæ vester kvarter

*Beskrivelse:* Nr. 55: Grundmuret *forhus* i 4 fag. kælder og 3 etager. Facaden pudset glat og malet grå. Kordongesims over de 4 østlige fag. Hovedgesims. Heltag med tegl. 1 kvist. Et tilstødende grundmuret *forhus* i 3 fag, kælder og 3 etager. Facaden pudset glat og malet grå. Hovedgesims. Heltag med tegl. Etagehøjder som det foranbeskrevne forhus. Nr. 57. I forlængelse heraf endnu et grundmuret *forhus* i 4 fag, kælder og 3 etager samt en mansardetage. I kælderen en butik. Facaden pudset glat og malet gul. Hovedgesims. Mansardtag med tegl, 4 kviste.
*Bygningshistorie:* De 2 forhuse i nr. 55 er opført før 1766 helt i bindingsværk. Mellem 1770 og 1794 grundmuredes de 3 fag i forsiden, og 1804 var de 4 resterende fag i facaden omsat i grundmur. I en periode i forrige århundrede havde husene mansardtag. Nr. 57 er opført 1794 for skibstømrer Lars Christensen og er ikke ændret væsentligt siden.

OLFERT FISCHERSGADE 56
Matr. nr. 463 A2
Sankt Annæ vester kvarter

*Beskrivelse:* Grundmuret *forhus* i 9 fag, kælder og 5 etager. Facaden pudset glat og forsynet med kordongesims. I midterfaget en opgang til 1. etage og på hver side heraf en kældernedgang. Profileret hovedgesims. Heltag med 3 brede kviste.
*Bygningshistorie:* Forhuset er opført 1855 for grosserer J. J. Giessing. Facaden – der oprindelig var afskuret – blev oliemalet i 1880'erne. Kordongesimsen omtales ligeledes først fra samme tidspunkt.

OLFERT FISCHERSGADE 59

Se Rigensgade 20.

PEDER HVITFELDTSSTRÆDE 1
Matr. nr. 74, Klædebo kvarter
»Vor Frue Kirkes Skole«
Hjørnebygningen:
Fredet i klasse B

*Beskrivelse:* Grundmuret *hjørnebygning* i 8 fag mod Peder Hvitfeldtsstræde. et skråt hjørnefag og 3 fag mod Krystalgade, 2 etager. Mod Peder Hvitfeldtsstræde en gennemkørsel i 2 fag. Facaden er malet lysegrå. Profileret hovedgesims. Heltag med tegl og 3 kviste. Bagsiden er ligeledes malet grå. overdækket gårdhave.
*Bygningshistorie:* Bygningen er opført 1820–21 som Frue Kirkes fattige skole (ved P. Friedenreich). Bygningen anvendtes som skole indtil slutningen af forrige århundrede. Bygningen er ikke ændret væsentligt siden opførelsen. Indretningen til restaurant er ny (1969–70).

PEDER HVITFELDTSSTRÆDE 3
Matr. nr. 101
Klædebo kvarter

*Beskrivelse:* Grundmuret *forhus* i 2 almindelige og 1 stort fag; kælder og 1 etage. I det store fag en gennemkørsel. Facaden er malet lysegul. Vinduerne i 1. etage har buet overkant og mangler sprosser. Hovedgesims med sparrehoveder. Heltag med skifer, heri 2 brede kviste. Bagsiden står i blankmur.
*Bygningshistorie:* Bygningen er opført 1865 for blikkenslagermester H. Mortensen. Siden opførelsen ingen væsentlige ændringer, bortset fra facademalingen, der omtales første gang i 1901.

PEDER HVITFELDTSSTRÆDE 4

*Beskrivelse:* Grundmuret *forhus* i 8 fag; kælder og 3 etager. I 2 fag en gennemkørsel. Facaden er pudset glat og malet hvid i kælder og 1. etage, gul i de øvrige

Matr. nr. 78
Klædebo kvarter

etager. Vinduerne i 1. etage mangler sprosser og poste. Profileret hovedgesims. Mansardtag med skifer og 5 brede kviste. Bagsiden inddelt i 3 fag og et stort smigfag.
*Bygningshistorie:* Bygningen er opført 1811–12 for L. Paulsen. En oprindelig muret kordongesims er fjernet omkring 1860. Mellem 1868 og 86 er facaden blevet pudset. Bygningen havde oprindelig heltag, der 1917–18 udskiftedes med det nuværende mansardtag.

PEDER HVITFELDTSSTRÆDE 5
Matr. nr. 102
Klædebo kvarter

*Beskrivelse:* Grundmuret *forhus* i 4 almindelige og 2 store fag; kælder og 4 etager. Butik i kælderen. En gennemkørsel i et yderfag. Facaden er pudset glat og malet grøn i kælderen, grå i 1. etage og gul i det øvrige. Vandrette gennemgående bånd under vinduerne i alle etagerne. Profileret hovedgesims. Mansardtag med skifer og 4 brede kviste.
*Bygningshistorie:* Bygningen er opført 1853 for snedkersvend L. P. Thrane. Før 1874 er den nederste del af facaden blevet pudset og oliemalet, og mellem 1874 og 1904 har resten af facaden fået en lignende behandling.

PEDER HVITFELDTSSTRÆDE 6
Matr. nr. 99
Klædebo kvarter

*Beskrivelse:* Grundmuret *forhus* i 10 fag: kælder og 4 etager. I 2 fag en gennemkørsel med halvrundt vindue over. Facaden er pudset glat og forsynet med kordongesims. Profileret hovedgesims. Heltag med tegl.
*Bygningshistorie:* Bygningen er opført 1811–13 for murermester G. Schaper. Facaden pudsedes og oliemaledes mellem 1857 og 1878. Kordongesimsen er påsat omkring 1880.

PEDER HVITFELDTSSTRÆDE 7
Matr. nr. 104
Klædebo kvarter

*Beskrivelse:* Grundmuret *forhus* i 5 fag, kælder og 4 etager. Fra gaden en gennemkørsel i 1 fag. Facaden er pudset glat og malet mørkerød i kælderen, gul i 1. etage og grå over kordongesimsen. Vinduerne mangler sprosser og poste. Profileret hovedgesims. Heltag med 3 kviste. Bagsiden glatpudset og gulkalket.
*Bygningshistorie:* Bygningen er opført 1820 for høker H. J. Sønderberg. En oprindelig butiksindretning i 2 fag i 1. etage blev sløjfet før 1845, den nuværende butiksindretning er senere end 1877. Facadens oliemaling omtales første gang i 1856.

PEDER HVITFELDTSSTRÆDE 8
Matr. nr. 97
Klædebo kvarter

*Beskrivelse:* Grundmuret *forhus* i 6 fag; kælder og 4 etager. 2 butikker i kælderen. Facaden er pudset glat, hvidmalet i kælderen. Mellem 1. og 2. etage en fordybning med indskrift. Profileret hovedgesims. Heltag.
*Bygningshistorie:* Bygningen er opført 1811 for forvalter ved det Kgl. Assistenshus Harboe. Fordybningen mellem 1. og 2. etage er formentlig senere end 1858. Facadens oliemaling omtales første gang i 1837.

PEDER HVITFELDTSSTRÆDE 9
Matr. nr. 105
Klædebo kvarter

*Beskrivelse:* Grundmuret *forhus* i 8 fag, kælder og 3 etager. I 1 fag en gennemkørsel. Facaden glatpudset og hvidmalet samt forsynet med kordongesims og gennemgående, vandrette bånd under 1., 2. og 3. etages vinduer. Samtlige vinduer mangler sprosser og poste. Profileret hovedgesims. Heltag med 5 brede kviste.
*Bygningshistorie:* Forhuset er opført 1811 for Mogens Schouboe. De 2 sydligste fag er dog først tilbygget i 1930. Facaden var oprindelig forsynet med sandstenssålbænke under vinduerne i 2. og 3. etage samt indfatninger med konsolbårne trekantsfrontoner i 2. etages yderfag. Denne udsmykning fjernet efter 1930. Facadens oliemaling omtales første gang i 1846.

PEDER HVITFELDTSSTRÆDE 10
Matr. nr. 95
Klædebo kvarter

*Beskrivelse:* Grundmuret *forhus* i 5 fag, kælder og 4 etager. Facaden er pudset glat og malet mørk blågrå under og lysegrå over kordongesimsen. Vinduerne i 1. etage mangler sprosser og poste. Profileret hovedgesims med sparrehoveder. Heltag med tegl og 2 kviste.
*Bygningshistorie:* Forhuset er opført 1811 af tømrermester Breede. Facaden var oprindelig rustikpudset i 1. etage, men blev mellem 1837 og 58 pudset glat og oliemalet.

PEDER HVITFELDTSSTRÆDE 11
Matr. nr. 107
Klædebo kvarter

*Beskrivelse:* Grundmuret *forhus* i 8 fag, kælder og 4 etager. I 2 fag en gennemkørsel. Facaden er pudset glat og malet grå under og gul over kordongesimsen. Gennemgående bånd over kælderen og under 4. etages vinduer. Indfatninger om vinduerne i 1.–4. etage og over 2. og 3. etages vindues desuden fordakninger. Profileret hovedgesims. Heltag med 4 brede kviste. Bagsiden er glatpudset og gulkalket.
*Bygningshistorie:* Bygningen er opført i 1856 for smedemester Jens Nicolai Larsen. Siden opførelsen ingen væsentlige ændringer i det ydre.

PEDER HVITFELDTSSTRÆDE 12
Matr. nr. 94
Klædebo kvarter

*Beskrivelse:* Grundmuret *forhus* i 5 fag, kælder og 3 etager. Facaden er pudset glat og malet grå i underfacaden og gul i overfacaden, kordongesimsen er malet hvid. Mellem 2. og 3. etage i de 3 midterste fag en fordybning. Profileret hovedgesims. Heltag med 4 brede kviste.
*Bygningshistorie:* Opførelsen af forhuset påbegyndtes 1809, men fuldendtes først 1817 eller 1818 for brændevinsbrænder Peder Møller. Oprindelig var der kun én kældernedgang forsynet med en konsolbåren dækplade. Dækpladen fjernedes i 1870'erne. Fordybningen under 3. etages vinduer er formentlig tilkommet efter 1878. Facaden pudset siden opførelsen, men først oliemalet i 1870'erne.

PEDER HVITFELDTSSTRÆDE 13
Matr. nr. 108
Klædebo kvarter

*Beskrivelse:* Grundmuret *forhus* i 8 fag, kælder og 4 etager. I 2 fag en gennemkørsel. Facaden er pudset glat, malet grå under og hvid over kordongesimsen. Profileret hovedgesims med sparrehoveder. Heltag med tegl og 4 kviste. Bagsiden er glatpudset, gråmalet i kælderen, de øvrige etager gulkalkede.
*Bygningshistorie:* Bygningen er opført 1832 for snedkermester Brötterup. Oprindelig var der konsolbårne dækplader af sandsten over 2 kældernedgange; disse fjernedes i midten af 1800-tallet. Facadens oliemaling omtales første gang i 1849.

PEDER HVITFELDTSSTRÆDE 14
Matr. nr. 259
Klædebo kvarter

*Beskrivelse:* Grundmuret *forhus* i 8 fag, 5 etager. 1. etage indrettet til butik, gennemkørsel i 1 fag. Facaden glatpudset og malet grå i 1. etage, over kordongesimsen malet hvid. Profileret hovedgesims. Heltag med tegl og 4 kviste.
*Bygningshistorie:* Forhuset er opført 1820–21 af murermester Thomas A. Blom. Butiksindretningen er oprindelig. Kordongesimsen og facademalingen er tilsyneladende først kommet til mellem 1837–58.

PEDER HVITFELDTSSTRÆDE 15
Matr. nr. 110
Klædebo kvarter

*Beskrivelse:* Grundmuret *pakhusbygning* i 3 fag; kælder og 3 etager samt gavlkvist over 1 fag. Facaden glatpudset og hvidkalket. Åbningerne med lemme for har i 1. etage samt i det midterste fag i de øvrige etager buet overkant. Profileret hovedgesims. Heltag med skifer.
*Bygningshistorie:* Bygningen er opført 1835 for hørkræmmer C. C. Müller. Den oprindelige tagbeklædning med røde sten udskiftedes mellem 1875 og 95 med den nuværende skiferbelægning. I øvrigt ingen væsentlige ændringer.

PEDER HVITFELDTSSTRÆDE 16

Se Kultorvet 5.

PEDER HVITFELDTSSTRÆDE 17
Matr. nr. 111
Klædebo kvarter

*Beskrivelse:* Grundmuret *hjørnebygning* i 6 fag mod Peder Hvidtfeldtsstræde, et rundt hjørnefag og 4 fag mod Rosengården; kælder og 4 etager. Butik i kælder og 1. etage. Facaden i kælder og 1. etage er pudset i kvadre og malet hvid, størstedelen dog dækket af skiltning; over kordongesimsen er facaden glatpudset og gulkalket. Under 1. og 4. etage er gennemgående bånd. Der er indfatninger om vinduerne i 2. og 3. etage, i 2. etage desuden fordakninger. Profileret hovedgesims. Heltag med skifer og 5 kviste.
*Bygningshistorie:* Bygningen er opført 1855–56 for værtshusholder N. Sørensen. Kælderen har fra opførelsen været anvendt til butik, medens butiksindretningen i 1. etage er fra dette århundrede.

PILESTRÆDE 2/
ØSTERGADE 46
Matr. nr. 56
Købmager kvarter

*Beskrivelse:* Grundmuret *hjørnehus* på 4 etager, inddelt i 8 fag mod Pilestræde og 5 fag mod Østergade. Facaden pudset og malet. Butiksindretning i 1. etage. Over 1. etage en kordongesims. Samtlige vinduer er uden sprosser og poste. Vinduerne er indrammet af pilastre og kapitæler. Over 2. etages vinduer et bånd. Under 3. etages vinduer en gesims, og under 4. etages vinduer er fordybninger og sålbænke. Profileret hovedgesims, derover skiferklædt heltag med 6 kviste.
*Bygningshistorie:* Huset er opført 1771–79 for juvelerer Antoine Fistaine. Bygningen var oprindelig kun 3 etager høj, men blev mellem 1779 og 1829 forhøjet med 1 etage. Facaden oliemalet siden 1807.

PILESTRÆDE 4
Matr. nr. 103
Købmager kvarter

*Beskrivelse:* Grundmuret *forhus* på 6 fag og 4 etager. Facaden pudset og gulmalet. Butiksindretning i 1. etage. Over 1. etage en kordongesims. Vinduerne i 2. etage er uden sprosser og poste. Under samtlige vinduer i 3. og 4. etage er sålbænke. Over 4. etages vinduer hovedgesims med tandsnit, derover teglklædt heltag med 2 kviste.
*Bygningshistorie:* Opført før 1733 i bindingsværk, 6 fag og 3 etager med frontspids over 4 fag. Inden 1790 blev facaden grundmuret, frontspidsen fjernet og erstattet med en kvist over 2 fag. 1837–43 blev huset forhøjet med 1 etage og fik sin nuværende facadeudsmykning.

PILESTRÆDE 8
Matr. nr. 105
Købmager kvarter

*Beskrivelse:* Grundmuret *forhus* i 4 fag, 3 etager. 1. etage indrettet til butik. Facaden, der i underetagerne er dækket af butiksskilte, er i øvrigt pudset og malet gul. De 2 midterfag i en risalit. Kordongesims. Profileret hovedgesims, hvorunder et smalt bånd. Heltag med tegl, 3 kviste. Bagsiden i grundmur.
*Bygningshistorie:* Forhuset er opført 1752 for Magdelaine Elisabeth de Coeur (»witwe von Samuel Martin«), dog med anvendelse af bygningselementer fra et ældre 8 fags bindingsværkshus. Bygningen var på opførelsestidspunktet grundmuret i forsiden, resten bindingsværk, samt var 2 etager høj til gaden med en kvist over 2 fag. Allerede i 1762 omtales huset dog med 3 etager til gaden, nu med en frontispice. I 1816 øgedes husets dybde med 1½ alen. Bagsiden dog først omsat i grundmur mellem 1888–91. Indenfor samme tidspunkt er facaden blevet oliemalet og taget ændret til mansardtag med skifer og 3 kviste.

PILESTRÆDE 10
Matr. nr. 106
Købmager kvarter

*Beskrivelse:* Grundmuret *forhus* i 3 fag, 4 etager. 1. etage, der er gennembrudt til en indkørsel med jerngitter for, er fælles med nr. 12. Facaden pudset og malet grå. Sålbænke. Profileret hovedgesims. Heltag med tegl og 1 bred kvist. Bagsiden grundmur.
*Bygningshistorie:* Forhuset er opført før 1734. Det var da i 4 fag bindingsværk (på nær underste etage, der var i grundmur), 3 etager med gavlkvist. Mellem 1734–48 blev forsiden, gavlene og 1. etage af bagsiden omsat i grundmur, hvorved det nuværende fagantal fremstod. Omkring 1840 forhøjedes bygningen til gaden, medens gårdsiden blev stående med 3 etager med mansardtag. Hovedgesimsen omtales ligeledes fra dette tidsrum. Facaden pudsedes i midten af forrige århundrede, medens oliemalingen først stammer fra 1870'erne. Gennembrydningen af 1. etage er formentlig sket i dette århundrede.

PILESTRÆDE 12
Matr. nr. 107
Købmager kvarter

*Beskrivelse:* Grundmuret *forhus* i 6 fag, 4 etager. 1. etage, der er gennembrudt til indkørsel samt forsynet med jerngitre, er fælles med nr. 10. Facaden pudset og malet dueblå. Sålbænke. Profileret hovedgesims. Heltag med tegl, 4 kviste. Bagsiden i grundmur.
*Bygningshistorie:* Forhuset er opført 1839–40 for nålemager J. C. Capitto. Facaden var oprindelig smykket med en kordongesims med et sandstensbånd. Kælder og 1. etage, der fra først af var cementpudset, men i 1890'erne blev dækket med granit, er i dag forsvundet til fordel for den moderne indkørsel. Bagsiden er ligeledes blevet fuldstændig ombygget.

PILESTRÆDE 26
Matr. nr. 248
Købmager kvarter

*Beskrivelse:* Grundmuret *hjørnehus* med kælder og 3 etager, inddelt i 7 fag mod Pilestræde, 1 skråt hjørnefag og 7 fag mod Antoniegade. Facaden er gråmalet. Under samtlige vinduer er sålbænke. Vinduerne i 3. etage er sprosseløse. Profileret hovedgesims, derover skiferklædt mansardtag med 8 kviste.
*Bygningshistorie:* Opført 1764 for bager Peter Harloff Wieck med 8 fag til Pilestræde, 4 til Antoniegade. Huset var grundmuret i facaden, resten bindingsværk, 3 etager med kvist over 3 fag. 1764 blev de 3 yderste fag i Antoniegade tilbygget. I 1795 blev hjørnet omdannet til smigfag. Facadens oliemaling omtales første gang i 1853.

PILESTRÆDE 33
Matr. nr. 86
Købmager kvarter

*Beskrivelse:* Grundmuret *forhus* på 3 fag og 4 etager. Facaden pudset og malet. Butiksindretning i 1. etage, hvor skiltning dækker facaden. Over 1. etage en kordongesims. Facaden forsynet med gesimser og indfatninger. Profileret hovedgesims, derover teglklædt heltag med 2 kviste.
*Bygningshistorie:* Opført før 1745 i bindingsværk, 4 fag, 2 etager. Mellem 1769 og 1798 blev huset forhøjet med 1 etage. I 1826 blev facaden grundmuret, og 1851 blev også bagsiden og den ene gavl omsat i grundmur. Ved samme lejlighed blev huset forhøjet til 4 etager, og den nuværende facadeudsmykning kom til.

PILESTRÆDE 35
Matr. nr. 85
Købmager kvarter

*Beskrivelse:* Grundmuret *hjørnehus* på 3 etager, inddelt i 6 fag mod Pilestræde, 1 skråt hjørnefag og 5 fag mod Kronprinsensgade. Facaden rødmalet. Butiksindretning i 1. etage. Port over 2 fag i Pilestræde. Facaden i 1. etage er hvidmalet. Til begge gader går 3 fag anbragt i risalit. Over 1. etages vinduer en hvidmalet kordongesims. Under samtlige vinduer sålbænke. Hvidmalet profileret hovedgesims. Teglklædt heltag med 6 kviste og stort ateliervindue.
*Bygningshistorie:* Opført i 1796 af tømrermester And. Hallander. Faginddelingen var oprindelig 5 fag mod Pilestræde og 5 fag mod Kronprinsensgade foruden det skrå hjørnefag. Kort tid efter opførtes de 2 nordligste fag i Pilestræde. Det store ateliervindue blev opsat i begyndelsen af dette århundrede. Facadernes oliemaling omtales første gang i 1850.

PILESTRÆDE 37/
KRONPRINSENSGADE 13
Matr. nr. 84
Købmager kvarter
Hjørnebygning:
Fredet i klasse B

*Beskrivelse:* Grundmuret *hjørnehus* på 5 etager, inddelt i 10 fag til Pilestræde, smigfag og 11 fag mod Kronprinsensgade. Facaden pudset. Butiksindretning i 1. etage. Alle vinduer er uden sprosser og poste. Vinduerne i 2. etage er bredere end de øvrige og sidder i indfatninger. Over 2. etage en profileret gesims. De 4 midterste fag til begge gader går ud i en risalit og fører op til en muret kvist. I denne risalit en frise mellem 3. og 4. etage. Over 5. etages vinduer en muret hovedgesims med sparrehoveder, brudt af de 2 murede kviste. Over 5. etages vinduer i risalitten 2 vandrette bånd. Teglklædt mansardtag med 7 kviste.
*Bygningshistorie:* Opført 1784–86 af bygmester J. P. Boye Junge.

PILESTRÆDE 39
Matr. nr. 83
Købmager kvarter
Forhus: Fredet i klasse B

*Beskrivelse:* Grundmuret *forhus* på 5 fag og 5 etager med flad, muret kvist over 3 fag. Facaden pudset. Butiksindretning i 1. etage. Over 1. etage en kordongesims med tandsnit. De 3 midterste fag, der fører op til den murede kvist, går ud i en risalit. 2. etage i risalitten er kvaderfuget. Over 2. etages vinduer i risalitten en gesims, mellem 3. og 4. etage en frise. Over 5. etages vinduer en muret hovedgesims med sparrehoveder, der i risalitten afløses af 2 vandrette bånd. Teglklædt mansardtag med 2 kviste.
*Bygningshistorie:* Opført 1784–86 af bygmester Johan Peter Boye Junge.

PILESTRÆDE 40/
SVÆRTEGADE 1
Matr. nr. 121
Købmager kvarter

*Beskrivelse:* Grundmuret *hjørnehus* på 4 etager, inddelt i 6 fag til Pilestræde og 7 fag til Sværtegade. Facaden pudset og lysmalet. Butiksindretning i 1. og 2. etage. I Pilestræde port i 2 fag med vindue over. Mod Pilestræde går de 2 midterste fag, mod Sværtegade de 3 midterste fag ud i et forlæg. Over 2. etages vinduer en rødmalet kordongesims. Alle vinduer i 3., 4. og 5. etage sidder i rødmalede indfatninger. Vinduerne i 3. etage er sprosseløse. Over 5. etage en rødmalet, muret hovedgesims med tandsnit. Teglklædt heltag med 7 kviste.
*Bygningshistorie:* Opført 1734–38 af murermester Gotfrid Schuster i 2 etager med gavlkvist over 2 fag til Pilestræde og gavlkvist over 3 fag til Sværtegade. Huset forhøjedes med 1 etage i 1812 og 1850. Den nuværende facadeudsmykning stammer fra ombygningen i 1850. Facadens oliemaling er dog først fra 1870'erne.

PILESTRÆDE 41
Matr. nr. 80
Købmager kvarter
Forhus: Fredet i klasse B

*Beskrivelse:* Grundmuret *forhus* på 5 fag og 5 etager. Facaden hvidmalet. Butiksindretning i 1. etage. Facaden i 1. etage er gråmalet, derover en kordongesims. Vinduerne i 2. etage er sprosseløse. Midterfaget i 2. og 3. etage går ud i et forlæg. Mellem vinduerne en frise med gipshoved. Over vinduet i 3. etage i forlægget et gipsrelief. Over 4. etages midterste fag, der sidder i indramning, en konsolbåren dækplade. Under 5. etages vinduer en optrappet gesims. Over og mellem 5. etages vinduer et brudt bånd. Muret hovedgesims med sparrehoveder, derover teglklædt mansardtag med 3 kviste.
*Bygningshistorie:* Opført 1784–86 af bygmester Johan Peter Boye Junge.

PILESTRÆDE 42
Matr. nr. 122
Købmager kvarter

*Beskrivelse:* Grundmuret *forhus* på 4 fag, kælder og 4 etager. Facaden er malet. Butiksindretning i kælder og 1. etage. I 2., 3. og 4. etage er de 2 midterste vinduesfag mindre end yderfagene. Alle vinduer sidder i brunmalede indfatninger. 2. etages vinduer er sprosseløse. Under 4. etages vinduer en brunmalet gesims. Over hovedgesimsen teglklædt heltag med 3 kviste. Bagsiden gulmalet.
*Bygningshistorie:* Opført mellem 1730 og 1735 for skrædder Lorentz Dahl i grundmur, 2 etager højt. Mellem 1770 og 1798 blev huset forhøjet til 4 etager. Kordongesimsen stammer fra 1805, den øvrige facadeudsmykning fra 1854. 1. etage oliemalet i 1889, overfacaden efter 1907.

PILESTRÆDE 43
Matr. nr. 80
Købmager kvarter
Forhus: Fredet i klasse B

*Beskrivelse:* Grundmuret *forhus* på 5 fag og 5 etager med flad, muret kvist over 3 fag. Facaden malet. Butiksindretning i 1. etage. Facaden i 1. etage kvaderfuget og gråmalet. Over 1. etages vinduer en kordongesims. De 3 midterste fag, som fører op til den murede kvist, går ud i et forlæg. I forlægget et bredt bånd mellem 2. og 3. etage og en frise mellem 3. og 4.etage. Optrappet, profileret hovedgesims brudt af kvisten. Teglklædt mansardtag med 2 kviste.
*Bygningshistorie:* Opført 1784–86 af bygmester Johan Peter Boye Junge.

PILESTRÆDE 44
Matr. nr. 123
Købmager kvarter

*Beskrivelse:* Grundmuret *forhus* på 5 fag, kælder og 4 etager. Facaden blanksten. Butiksindretning i kælder og 1. etage, skiltning. Sortmalede bånd under 2. og 3. etages vinduer. Muret hovedgesims, derover teglklædt heltag med 3 kviste.
*Bygningshistorie:* Opført 1730–34 for madame Lampe i 4 fag, 2 etager med kvist over 1 fag. Mellem 1768 og 1785 blev huset forhøjet med 1 etage og fik mansardtag. Mellem 1800 og 1829 blev huset stærkt ombygget. Faginddelingen blev ændret til 5 fag, samtidig med at det blev forhøjet til 4 etager med heltag. Facadens oliemaling omtales første gang i 1845.

PILESTRÆDE 45
Matr. nr. 80
Købmager kvarter
Forhus: Fredet i klasse B

*Beskrivelse:* Grundmuret *forhus* på 5 fag og 5 etager. Facaden hvidmalet. Butiksindretning i 1. etage. Facaden i 1. etage er kvaderfuget og gråmalet. Kordongesims. Muret hovedgesims, derover teglklædt mansardtag med 2 kviste.
*Bygningshistorie:* Opført 1784–85 af bygmester Johan Peter Boye Junge.

PILESTRÆDE 46
Matr. nr. 124
Købmager kvarter

*Beskrivelse:* Grundmuret *forhus* på 4 fag, kælder og 3 etager. Facaden er pudset. Butiksindretning i kælder og 1. etage. De 2 midterste fag er bredere end yderfagene og går ud i et forlæg. Vinduerne i forlægget sidder i rødmalede indfatninger. Over muret hovedgesims teglklædt mansardtag med 2 kviste i mansardens nedre del og 1 i den øvre. Bagsiden er hvidmalet. Et *trappehus* i brunt, optrukket bindingsværk med hvide tavl.
*Bygningshistorie:* Opført 1730–36 for obervisiteur Matthias Lynge i grundmur, 4 fag, 2 etager. I 1768 blev huset forhøjet til 3 etager med frontspids over hele huset. Før 1801 blev facaden ændret, så de 2 dobbelte fag gik ud i et forlæg. 1837 blev frontspidsen fjernet. Facadens oliemaling omtales første gang i 1888.

PILESTRÆDE 47
Matr. nr. 79
Købmager kvarter
Forhus: Fredet i klasse B

*Beskrivelse:* Grundmuret *hjørnehus*, kælder og 3 etager, inddelt i 5 fag til Pilestræde og 7 fag til Klareboderne, til begge gader med en flad kvist over 3 fag. Facaden pudset og lysmalet. Butiksindretning i kælder og 1. etage. Til begge gader går de 3 fag, der fører op til den murede kvist, ud i et forlæg. Over 1. etage en kordongesims. I forlægget mod Pilestræde er der mellem 2. og 3. etage en frise, og over 4. etage et vandret bånd. Over muret hovedgesims er teglklædt mansardtag med 4 kviste.
*Bygningshistorie:* Forhuset opført mellem 1780 og 1790 af bygmester J. P. Boye Junge, formentlig med bibeholdelse af elementer fra en ældre bygning.

PILESTRÆDE 50
Matr. nr. 126
Købmager kvarter

*Beskrivelse:* Grundmuret *forhus* på 5 fag og 4 etager. Facaden pudset. Butiksindretning i 1. etage. Under 2. etages vinduer en kordongesims. Under vinduerne i 3. og 4. etage er sålbænke. Over 4. etage en konsolbåren, rødmalet hovedgesims. Teglklædt heltag med 3 kviste.
*Bygningshistorie:* Opført 1844 for hattemager D. F. Marx. 1866 blev facaden pudset og malet og hovedgesimsen forsynet med konsoller. Oprindelig var der sandstensbånd over kælderen og under 2. etage.

PILESTRÆDE 53–55

Se Klareboderne 3.

PISTOLSTRÆDE

Se Grønnegade 16 og 18.

PUSTERVIG 4
Matr. nr. 193

*Beskrivelse:* Grundmuret *forhus* på 5 fag, kælder og 4 etager. Facaden er pudset, i kælder og 1. etage tillige kvaderfuget. Butik i kælder og 1. etage. Under kordongesimsen en akanthusfrise. Profileret hovedgesims med sparrehoveder. Heltag med tegl og 2 brede kviste.
*Bygningshistorie:* Forhuset er opført 1810–11 for hørkræmmer Carl Lyster. Huset ombygget i 1833, hvorfra facadeudsmykningen også stammer.

PUSTERVIG 6
Matr. nr. 264
Rosenborg kvarter

*Beskivelse:* Grundmuret *forhus* på 3 fag, kælder og 4 etager. Facaden er i kælder og 1. etage kvaderfuget og malet grå, resten pudset. Gennemgående port over 2 fag. Kordon- og hovedgesims. Heltag med tegl.
*Bygningshistorie:* Forhuset er opført i 1810 for enke Maria Hansen. Til såvel kælder som 1. etage var der indgange – over nedgangen til kælderen desuden en konsolbåren dækplade. Udvidelsen af 1. etage på kælderetagens bekostning samt kvaderfugningen af facaden er sket efter 1900.

RIGENSGADE 3
Matr. nr. 473
Sankt Annæ vester kvarter

*Beskrivelse:* Grundmuret *forhus* i 4 fag, kælder og 2 etager. Facaden pudset glat og malet. Profileret hovedgesims. Heltag med tegl, 1 bred kvist.
*Bygningshistorie:* Forhuset er ældre end 1754, da det udskiltes fra nabohusene. Det var da på 1 etage med kvist. I perioden 1755–1767 forhøjedes det med 1 etage. Frontispicen fjernet i midten af forrige århundrede.

RIGENSGADE 7–9–11
Matr. nr. 477
Sankt Annæ vester kvarter
Nr. 9 forhen Garnisons sygehus samt nr. 11, forhus og mur med port op til nr. 9: Fredet i klasse A

*Bygningshistorie:* Forhus (nr. 7) opført 1759–60 for Den kongelige Uldmanufaktur. Bygningen forlængedes 1776 med forhus nr. 9. Nr. 11 med portmuren er opført 1799–1800 af hofarkitekt A. J. Kirkerup for militæret som munderingsdepot. Ingen væsentlige ændringer siden opførelsen.

RIGENSGADE 14 A–B

Se Rosengade 14.



*Rigensgade 9,*
*Rigensgade kaserne (udsnit).*
*(Fot. 1913)*

RIGENSGADE 16/
FREDERICIAGADE 81
Matr. nr. 466
Sankt Annæ vester kvarter

*Beskrivelse:* Grundmuret *hjørnebygning* i 5 fag til begge gader, 3 etager. Facaden er pudset glat og malet. Profileret hovedgesims med sparrehoveder. Heltag med tegl. Grundmuret *forhus* mod Fredericiagade i 7 fag, kælder og 3 etager. Facaden pudset og malet grå. Profileret hovedgesims. Heltag med tegl.
*Bygningshistorie:* Bygningerne er sandsynligvis opført 1782 af murermester Samuel Blichfeldt. Hjørnebygningen var da i 5 store fag mod Rigensgade og 6 fag mod Fredericiagade. Hovedgesimsen synes først at være fra omkring 1800. Bygningen fik den nuværende faginddeling mellem 1833–46. Forhuset mod Fredericiagade var oprindelig inddelt i 8 store fag, men fik omkring 1800 den nuværende faginddeling. I første halvdel af forrige århundrede var der dækplader over kældernedgangene. Der har fra opførelsen til stadighed været butikker i vekslende omfang i begge bygninger. Facadernes oliemaling omtales første gang i 1898.

RIGENSGADE 18

Se Fredericiagade 94.

RIGENSGADE 20/
OLFERT
FISCHERSGADE 59
Matr. nr. 464
Sankt Annæ vester kvarter

*Beskrivelse:* Rigensgade 20: Grundmuret *hjørnebygning* i 5 fag mod Rigensgade og 4 fag i gavlen mod Olfert Fischersgade, kælder og 3 etager. Facaderne glatpudsede og gråmalede. Profileret hovedgesims. Heltag med tegl, heri 2 brede kviste. Grundmuret *forhus* mod Olfert Fischersgade i 4 fag, kælder og 4 etager. Facaden glatpudset og hvidmalet. Profileret hovedgesims. Heltag med tegl, heri 1 bred kvist.
*Bygningshistorie:* Bygningerne er opført før 1787, men efter 1746 (ejer 1746: brændevinsbrænder Søren Sinnelsen. Ejer 1787: Søren Andersen Mollerup). Borset fra blænding af vinduer ingen væsentlige ændringer. Facadernes oliemaling omtales første gang 1868.

RIGENSGADE 24
Matr. nr. 462
Sankt Annæ vester kvarter

*Beskrivelse:* Grundmuret *forhus* i 5 fag, 3 etager og frontispice over 3 fag. Butik i 1. etage, 2 opgange. Facaden pudset glat. Kordongesims, gennemgående bånd under 2. etages vinduer samt hovedgesims, der brydes af frontispicen. Tegllagt heltag med 1 kvist på hver side af frontispicen.
*Bygningshistorie:* Forhuset er opført før 1734 (ejer brygger Povel Christensen) som en bindingsværksbygning på 6 fag, 2 etager samt en kvist over 3 fag. Forsiden om-

sat til 5 fag grundmur mellem 1774–87. 1857–58 lod ejeren, bagermester D. Faltzner, kvisten udbygge til en fuld etage med frontispice. Bagsiden vedblev dog at være i 2 etager med mansard.

RIGENSGADE 26/
SANKT PAULSGADE 57
Matr. nr. 461
Sankt Annæ vester kvarter

*Beskrivelse:* Grundmuret *hjørnebygning* i 5 fag mod Rigensgade, 2 fag i gavlen mod Sankt Paulsgade, kælder og 2 etager med gavlkvist over 3 fag. Facaden glatpudset. Profileret hovedgesims, der brydes af gavlkvisten. Heltag med tegl. I forlængelse heraf mod Sankt Paulsgade et grundmuret *forhus* inddelt i 4 fag, 3 etager. Facaden glatpudset. Heltag med tegl. I forlængelse heraf en *grundmuret bygning* med gavlen mod Sankt Paulsgade. Gavlen er inddelt i 5 fag; kælder og 2 etager. Facaden under kordongesimsen er kvaderpudset, over kordongesimsen glatpudset. Sålbænke og i 2. etage vinduesindfatninger og herunder blændinger. Heltag med tegl. Mellem denne bygning og nr. 55 en *mur* med port.
*Bygningshistorie:* Rigensgade 26: Forhuset er opført før 1734 (ejer: brygger Povel Christensen) som en 2-etages bindingsværksbygning med kvist over 3 fag. Forsiden og gavlen til Sct. Paulsgade omsat i grundmur mellem 1734–67. Kælderbutikken omtales fra 1802. Oliemalingen af facaden fra 1878. Forhuset på 4 fag, 3 etager – som i virkeligheden er sidehus til Rigensgade 26 – er opført mellem 1734–67 (ejer: brændevinsbrænder Christen Christensen). Det var da grundmuret i forsiden, resten bindingsværk. 1. etage var åben. Mellem 1767–1777 forøgedes bygningen med 2 fag grundmur, hvori der indrettedes port. Samtidig ombyggedes den åbne del af 1. etage til pakrum. Fra 1878 omtales facaden som værende inddelt i 3 fag mod gaden. Facaden oliemalet omkring 1880. Sankt Paulsgade 57: Forhuset er opført før 1734 som bagbygning til Rigensgade 26. Det var da helt i bindingsværk, grundmuringen fandt først sted mellem 1767–77. Faginddelingen mod gården ændret i 1802 (3 fag) og i 1836 (2 fag). Pudsningen af facaden samt udsmykningen af gavlen mod Sankt Paulsgade stammer fra 1870'erne.

ROSENBORGGADE 3
Matr. nr. 154
Klædebo kvarter

*Beskrivelse:* Grundmuret *forhus* i 5 fag, hvoraf yderfagene er bredere end de øvrige fag, kælder og 4 etager. I 1 yderfag en gennemkørsel med vindue over. Facaden glatpudset, kælderen beklædt med klinker. Alle vinduerne er småsprossede. Profileret hovedgesims. Tegltag med 4 kviste.
*Bygningshistorie:* Forhuset er opført 1859 for garver A. F. Wahl. Facaden var da pudset i kvadre i kælder og 1. etage, derover var en kordongesims med tandsnit, og omkring endefagene i 2. og 3. etage var indfatninger med gesimser og frontoner. Under de 3 midterste fag i 3. etage og under hele 4. etage var et trukkent bånd. I hovedgesimsen var oprindelig sparrehoveder og derunder en frise. Den øvrige del af bygningen var med hamborgfuger. Facaden overpudsedes i dette århundrede, hvorved den oprindelige facadeudsmykning forsvandt.

ROSENBORGGADE 5
Matr. nr. 155
Klædebo kvarter

*Beskrivelse:* Grundmuret *forhus* i 7 fag, kælder og 4 etager. Kælderen indrettet til butik. I 2 fag en gennemkørsel med indfatning omkring og vindue over. Facaden pudset glat og malet lysegrå. Over kælderen et bånd og over 1. etage kordongesims. Indfatninger omkring vinduerne i 1.–4. etage, i 2. og 3. etage tillige fordakninger. Profileret hovedgesims. Heltag med tegl. heri 5 brede kviste. Mod gården gavlkvist over 1 fag, glatpudset og gulkalket, profileret hovedgesims.
*Bygningshistorie:* Bygningen er opført i 1765 for Schiønning Andersen. Oprindelig var bygningen i 2 etager med gavlkvist over 3 fag mod gaden og over 2 fag mod gården, mansardtag. De 2 øverste etager påbyggedes mellem 1846 og 53 for A. Hertz. Bygningen fik da heltag med blik, hvilket i 1880'erne udskiftedes med glaserede sten mod gaden. 1853 blev facaden pudset glat og forsynet med kordongesims, vinduesindfatninger og trukken hovedgesims. Der har været butikker i kælderen fra slutningen af forrige århundrede.

ROSENBORGGADE 7–9
Matr. nr. 156
Klædebo kvarter

*Beskrivelse:* Nr. 7: Grundmuret *forhus* i 5 fag; kælder og 4 etager. Butik i kælderen. Underfacaden er glatpudset og hvidmalet, resten står i blankmur. Facaden er udsmykket med kordongesims og gennemgående bånd under 1. og 4. etages vinduer, indfatninger omkring opgangen og vinduerne i 1.–4. etage, i 2. og 3. etage tillige fordakninger. Hovedgesims med konsoller og rosetter. Tegltag med 3 kviste. Nr. 9: Grundmuret *hjørnebygning* i 9 fag mod Rosenborggade og 6 fag mod Tornebuskegade; kælder og 5 etager. Butik i kælder og 1. etage. Facaderne mod begge gader er glatpudsede, hvidmalede i kælder og 1. etage. Over 1. etage kordongesims og under 2. og 5. etages vinduer gennemgående bånd. Under 3. og 4. etages vinduer sålbænke. Profileret hovedgesims med sparrehoveder. Tegltag med 7 brede kviste.
*Bygnnigshistorie:* Nr. 7: Bygningen er opført 1847 for garvermester J. J. Gram. Facaden var da pudset i kvadre i kælder og 1. etage, og hovedgesimsen var forsynet med sparrehoveder. Facadens nuværende udseende er fra dette århundrede. Nr. 9: Bygningen er opført 1810 for brygger Jacob Carstensen som en hjørnebyg-

ning i 9 fag mod Rosenborggade og 4 fag til Tornebuskegade samt et forhus mod Tornebuskegade i 2 fag, begge bygninger i 3 etager. Bygningen havde oprindelig hovedgesims af træ med sparrehoveder, og over opgangen til 1. etage var et vindue samt en portal med lisener, gesims og en rund fronton, alt af sandsten. 3 kældernedgange har en periode i første halvdel af 1800-tallet været forsynet med konsolbårne sandstensdækplader. 1846–47 påbyggedes 4.–5. etage for J. J. Gram, samtidig pudsedes facaden glat og forsynedes med den nuværende udsmykning.

ROSENBORGGADE 10
Matr. nr. 212
Rosenborg kvarter

*Beskrivelse:* Grundmuret *hjørnehus* på 6 enkelte fag og 1 dobbeltfag mod Rosenborggade, et dobbelt rundt hjørnefag samt 3 fag mod Skt. Gjertruds Stræde, kælder og 4 etager. Facaden er i kælderen og 1. etage pudset og malet grå, den øvrige del er pudset. Butik i kælder og 1. etage. Profileret hovedgesims og heltag med tegl.
*Bygningshistorie:* Hjørnehuset er opført i 1801 af murermester Lauritz Thrane. Oprindelig med 5 halvrunde tagvinduer til gaden og kordongesims over 1. etage. Omkring 1850 blev facaden pudset, omkring 1870 oliemalet.

ROSENBORGGADE 12
Matr. nr. 213
Rosenborg kvarter

*Beskrivelse:* Grundmuret *hjørnehus* på 7 fag mod Rosenborggade, hvoraf de 6 fag er fremskudt, 5 fag mod Åbenrå samt et rundt hjørnefag, kælder og 4 etager. Facaden er i kælder og 1. etage kvaderfuget, resten pudset og malet. Over indgangen til 1. etage en dækplade. Bånd mellem alle etagerne og profileret hovedgesims. Heltag med tegl og 4 brede kviste.
*Bygningshistorie:* Hjørnehuset er opført i 1851 for smedemester N. Knudsen. Facaden var oprindelig med bånd over 5 fag i de 2 mellemste etager. Kvaderfugningen stammer fra 1877, og de murede bånd er fra 1899.

ROSENBORGGADE 19
Matr. nr. 250
Rosenborg kvarter

*Beskrivelse:* Grundmuret *forhus* på 9 fag mod Rosenborggade og 5 fag i gavlen, kælder og 3 etager. Facaden er pudset og malet grå. Profileret hovedgesims og gavlkvist over 5 fag. Mansardtag med tegl og 4 brede kviste.
*Bygningshistorie:* Forhuset er opført i 1766 af tømrermester Jacob Iwers. Underetagen blev ombygget i 1890'erne.

ROSENGADE 4/
FREDERICIAGADE 71
Matr. nr. 443
Sankt Annæ vester kvarter

*Beskrivelse:* Rosengade 4: Grundmuret *forhus* i 7 fag, kælder og 3 etager. I kælderen butikker. Facaden pudset glat og malet. Heltag med tegl, 1 bred kvist. Fredericiagade 71: Grundmuret *forhus* i 3 fag, kælder og 3 etager. Butik i kælderen. Facaden pudset glat, under kordongesimsen malet blå, over samme gulmalet. Såvel under 2. som under 3. etages vinduer er anbragt en fordybning over alle 3 fag. Hovedgesims med sparrehoveder. Heltag med tegl, heri 1 kvist.
*Bygningshistorie:* Rosengade 4: Forhuset er opført 1782 af købmand Hans Jessen og murermester Samuel Blichfeldt. Bygningen er ikke ændret væsentlig siden. Fredericiagade 71: Forhuset er opført i perioden 1782–86 for samme ejere. Facadeudsmykningen er fra cirka 1800, hvor også kælderen pudsedes i kvadre. Der har været butik i kælderen fra opførelsen. Facadernes oliemaling omtales første gang 1885.

ROSENGADE 5–7
Matr. nr. 440
Sankt Annæ vester kvarter

*Beskrivelse:* Rosengade 5: Grundmuret *forhus* på 4 fag, 5 etager. Facaden er hvidmalet i 1. etage, derover pudset. Heltag med tegl. Mellem nr. 5 og nr. 7 et grundmuret *forhus* i 4 fag, kælder og 4 etager. Facaden hvidmalet i kælder og 1. etage, derover pudset. Teglklædt heltag. Rosengade 7: Gundmuret *forhus* i 4 fag, 5 etager. Facaden er pudset og malet. Hovedgesims, teglklædt heltag med 2 kviste.
*Bygningshistorie:* Forhuset nr. 5 er ældre end 1757, da det var en bindingsværksbygning på 2 etager. I perioden 1757–86 grundmuredes for- og bagsiden, forsiden i 2 etager og kvist over 2 fag, bagsiden i 3 etager med mansard (evt. 2 etager og en mansardetage). I perioden 1791–99 forhøjet til 4 etager overalt og i 1857 forhøjet yderligere 1 etage. Forhuset efter nr. 5 (uden nr.) er ældre end 1757, helt i grundmur 1772. I 1857 forhøjet med 1 etage til 4 etager. Forhuset nr. 7 er ældre end 1734, da det var en bindingsværksbygning på 2 etager og 4 fag. I 1791 var det på 2 etager til gaden og 3 til gården med grundmur til begge sider. 1851 forhøjedes forhuset til 5 etager. 1857 blev de 3 forhuse (i dag nr. 5–7) samlet til en grund, matr. nr. 440.

ROSENGADE 6/
FREDERICIAGADE 73
Matr. nr. 444
Sankt Annæ vester kvarter

*Beskrivelse:* Rosengade 6: Grundmuret *forhus* i 6 fag, kælder og 3 etager. I kælderen butik. Facaden pudset glat, kælderen malet grå, resten gult. Mellem 1. og 2. etage 3 bånd, hvert over 2 fag, det midterste bredest. Hovedgesims med sparrehoveder. Heltag med tegl. Fredericiagade 73: Grundmuret *forhus* i 7 fag, kælder og 3 etager. Facaden pudset glat og malet gul. Hovedgesims med tandsnit. Heltag med tegl, heri 2 kviste.
*Bygningshistorie:* Rosengade 6: Forhuset er opført 1783 af købmand Hans Jessen og murermester Samuel Blichfeldt. Hovedgesimsen stammer fra perioden 1785–1804,

i hvilket tidsrum 1. etage kvaderpudsedes. Dækpladen over kældernedgangen er fra 1804–22. Butik indrettet i kælderen i begyndelsen af forrige århundrede. Frederiagade 73: Forhuset er opført 1783–85 for samme ejere. Facadeudsmykningen er påsat i tiden 1822–45, facaden pudsedes mellem 1846–66. Der har fra opførelsestidspunktet været butik af vekslende omfang i kælderen. Facadernes oliemaling omtales første gang i 1866.

ROSENGADE 8/
FREDERICIAGADE 75
Matr. nr. 445
Sankt Annæ vester kvarter

*Beskrivelse:* Rosengade 8: Grundmuret *forhus* i 7 fag, kælder og 3 etager. Facaden er pudset glat, kælderen malet hvid, resten gul. Hovedgesims. Heltag med tegl, heri 2 kviste. Fredericiagade 75: Grundmuret *forhus* i 7 fag, kælder og 3 etager. De 3 midterste fag er placeret i et fremspring. Facaden pudset glat, underfacaden malet hvid, overfacaden gul. Kordongesims. I fremspringet en fordybning under såvel 2. som 3. etage. Hovedgesims med sparrehoveder. Heltag med tegl.
*Bygningshistorie:* Rosengade 8: Forhuset er opført 1785 af købmand Hans Jessen og murermester Samuel Blichfeldt. Hovedgesimsen blev påsat mellem 1785–1804. Dækpladerne over kældernedgangene er fra tiden 1804–22, samtidig indrettedes butik i kælderen. Facaden pudsedes ved midten af 1800 tallet. Fredericiagade 75: Forhuset er opført 1783–85 for samme ejere og er ikke ændret væsentligt siden. Facadernes oliemaling omtales første gang i 1845.

ROSENGADE 9
Matr. nr. 617
Sankt Annæ vester kvarter

*Beskrivelse:* Grundmuret *forhus* i 8 fag, 3 etager med gavlkvist over 2 fag. Facaden hvidmalet i 1. etage, derover pudset glat. Profileret kordon- og hovedgesims, begge brudt i de 2 midterste fag, der fører op til gavlkvisten. Sålbænke under 3. etages vinduer. I gavlkvisten 1 vindue. Teglklædt heltag med 2 kviste.
*Bygningshistorie:* Forhuset er formentlig opført omkring 1750.

ROSENGADE 10/
FREDERICIAGADE 77
Matr. nr. 446
Sankt Annæ vester kvarter

*Beskrivelse:* Rosengade 10: Grundmuret *forhus* i 7 fag, kælder og 3 etager. Facaden er glatpudset, en del af kælderen hvidmalet, resten gul. I de 3 midterste fag mellem 1. og 2. etage en fordybning, på hver side af denne et vandret bånd over 2 fag. Mellem 2. og 3. etage ligeledes i de 3 midterste fag en trekantsfronton, på hver side heraf en roset. Hovedgesims med sparrehoveder. Heltag med tegl, heri 5 kviste. Fredericiagade 77: Grundmuret *forhus* i 7 fag, kælder og 3 etager. Facaden er glatpudset i kælderen, resten i blankstensmur. I de 3 fag til højre for opgangen er et bånd under 1. etages vinduer. Bygningen afsluttes af en hovedgesims med sparrehoveder. Heltag med tegl, heri 4 kviste.
*Bygningshistorie:* Rosengade 10: Forhuset er opført 1783 af købmand Hans Jessen og murermester Samuel Blichfeldt. Fordybningen over 1. etage og hovedgesimsen blev påsat før 1804, ligesom 1. etage pudsedes i kvadre. Denne kvaderpudsning fjernedes imidlertid mellem 1833 og 1849. Den omtalte fordybning synes at være blevet tilmuret mellem 1883 og 1885, således at den nuværende facadeudsmykning først skulle være fra dette århundrede. Fra første halvdel af det 19. århundrede har der været butik af vekslende omfang i kælderen. Facademalingen omtales første gang i 1858. Fredericiagade 77: Forhuset er opført i 1784 for samme ejere, og er ikke ændret væsentligt siden.

ROSENGADE 12
Matr. nr. 447
Sankt Annæ vester kvarter

*Beskrivelse:* Grundmuret *forhus* i 7 fag, kælder og 3 etager. Facaden er pudset glat og malet grøn. Der er indfatning omkring opgangen; mellem hvert vindue i 1. etage er et vandret bånd. Profileret hovedgesims med sparrehoveder. Heltag med tegl, heri 2 kviste.
*Bygningshistorie:* Forhuset er opført 1782 af købmand Hans Jessen og murermester Samuel Blichfelt. Fra slutningen af 1700-tallet til slutningen af 1800-tallet var der dækplader af vekslende materialer over kældernedgangene. I øvrigt er bygningens ydre ikke ændret siden opførelsen. Facadens oliemaling omtales første gang i 1887.

ROSENGADE 14/
RIGENSGADE 14 A–B
Matr. nr. 467
Sankt Annæ vester kvarter

*Beskrivelse:* Rosengade 14: Grundmuret *forhus* i 2 fag, 3 etager. Facaden er pudset glat og malet. Hovedgesims. Heltag med tegl. Grundmuret *baghus* med gavl mod Rosengade, 3 fag, 3 etager. Gavlen mod Rosengade er inddelt i 3 fag. Rigensgade 14 A–B: Grundmuret *forhus* i 10 fag, 3 etager. Facaden pudset glat og gulmalet. Hovedgesims med sparrehoveder. Heltag med tegl.
*Bygningshistorie:* Bygningerne er opført 1782 af murermester Samuel Blichfelt. Såvel forhuset mod Rosengade som baghuset var oprindelig kun i 1 etage, men forhøjedes i 1860'erne til de nuværende 3 etager. Baghuset var grundmuret i facaden, gavlen mod gaden og halvdelen af bagsiden, resten bindingsværk; i begyndelsen af 1800-tallet omsattes hele bygningen i grundmur. Forhuset mod Rigensgade er ikke ændret siden opførelsen.

ROSENGÅRDEN 2–4

Se Kultorvet 11.

ROSENGÅRDEN 5
Matr. nr. 115
Klædebo kvarter
Forhus: Fredet i klasse B

*Beskrivelse:* Grundmuret *forhus* i 6 fag, kælder og 4 etager. Kælder og 1. etage indrettet til butik. Facaden pudset glat, kælder og 1. etage malet hvid, de øvrige etager malet lysegrå. Over 1. etage kordongesims med frise. Hovedgesims med sparrehoveder. Tegltag med 3 brede kviste.
*Bygningshistorie:* Bygningen er, som det tilstødende nr. 7, opført 1845 for sadelmagermester J. C. Culmsee. Indfatningen og dækpladen ved indgangen til 1. etage er sandsynligvis oprindelig, under alle omstændigheder fra tidsrummet mellem opførelsen og 1886. Inden for dette tidsrum er også butikken i kælderen indrettet. Butiksindretningen i 1. etage er fra dette århundrede.

ROSENGÅRDEN 6
Matr. nr. 130
Klædebo kvarter

*Beskrivelse:* Grundmuret *forhus* i 5 fag, kælder og 4 etager. Kælderen indrettet til butik. Facaden malet lysegrå. Hovedgesims med sparrehoveder. Heltag.
*Bygningshistorie:* Bygningen er opført 1810–11 af tømrermester H. Thyberg, og er i det store og hele uændret siden da, bortset fra facademalingen, der første gang omtales i 1846.

ROSENGÅRDEN 7
Matr. nr. 116
Klædebo kvarter
Forhus: Fredet i klasse B

*Beskrivelse:* Grundmuret *forhus* i 8 fag, kælder og 4 etager. I 2 fag en gennemkørsel med halvrundt vindue over, konsolbåren dækplade. Kælder og 1. etage indrettet til butikker. Facaden pudset. Over 1. etage kordongesims med frise. Hovedgesims med sparrehoveder. Kordon- og hovedgesims er af samme udseende som på nr. 5.
*Bygningshistorie:* Bygningen er, som det tilstødende nr. 5 opført 1845 for sadelmagermester J. C. Culmsee. Bygningen er ikke ændret væsentligt siden opførelsen. Butikken i kælderen er indrettet omkring århundredeskiftet, butikken i 1. etage er fra dette århundrede. Facademalingen omtales første gang i 1886.

ROSENGÅRDEN 8
Matr. nr. 128 D
Klædebo kvarter

*Beskrivelse:* Grundmuret *forhus* i 5 fag, kælder og 4 etager. Butik i kælderen, opgang til 1. etage med konsolbåren dækplade over. Facaden i kælder og 1. etage er pudset glat og malet gul, de øvrige etager står i blankmur med hamborgfuger. Facaden er udsmykket med kordongesims og indfatninger omkring yderfagene i 2. etage, herover fordakninger. Profileret hovedgesims. Heltag med 4 kviste.
*Bygningshistorie:* Forhuset er opført 1833–34 for N. S. Holm. Bygningen er opført samtidig med og for samme ejer som det tilstødende nr. 10. Bortset fra, at hovedgesimsen er ændret i dette århundrede, står bygningen i sin oprindelige skikkelse. Facademalingen omtales første gang i 1895.

ROSENGÅRDEN 9
Matr. nr. 118
Klædebo kvarter

*Beskrivelse:* Grundmuret *forhus* i 4 fag; kælder og 4 etager. Kælder og 1. etage er indrettet til butik. Facaden pudset glat, kælder og 1. etage malet hvid. Facaden er smykket med 5 pilastre i 1. etage. Over 1. etage kordongesims. Omkring vinduerne i 2.–4. etage indfatninger, i 2. etage tillige fordakninger og fordybninger under vinduerne. Under 3. og 4. etages vinduer gennemgående bånd. Hovedgesims med konsoller. Heltag med 2 brede kviste.
*Bygningshistorie:* Forhuset er opført 1811–12 af murermester H. C. Ondrup som en to-etages bygning, der 1846 forhøjedes til 4 etager for smedemester Johannes R. Lundqvist. Facaden stod oprindelig i blankmur og var forsynet med muret kordon- og hovedgesims, men ved ombygningen pudsedes facaden glat og forsynedes med indfatninger og gesimser, samt hovedgesims med sparrehoveder. Kordongesimsen og fordybningerne under 2. etages vinduer er kommet til omkring 1866.

ROSENGÅRDEN 10
Matr. nr. 128 A
Klædebo kvarter

*Beskrivelse:* Grundmuret *forhus* i 5 fag, kælder og 4 etager. Kælderen indrettet til butik. Til 1. etage opgang med konsolbåren dækplade over. Facaden er i 1. etage kvaderfuget og malet lysegrå, de øvrige etager står i blankstensmur med hamborgfuger. Kordongesims. Omkring yderfagene i 2. etage indfatninger med fordakninger over. Profileret hovedgesims. Heltag med 4 kviste.
*Bygningshistorie:* Forhuset er opført 1833–34 for N. S. Holm. Kordongesimsen omtales ikke før 1854 og da strækker den sig kun over 4 fag. Hovedgesimsen ombygget i dette århundrede. Underfacaden oliemalet i 1854, overfacaden først i 1900.

ROSENGÅRDEN 11–13
Matr. nr. 119
Klædebo kvarter
Nr. 13, forhus og sidehus:
Fredet i klasse B

*Beskrivelse:* Rosengården 11: Grundmuret *forhus* i 3 almindelige og 2 store yderfag, 5 etager. I 1 stort fag en gennemkørsel. 1. etage er indrettet til butik. Facaden i 1. etage er glatpudset, de øvrige etager står i blankstensmur. Kordongesimsen er udsmykket med sparrehoveder. Overfacadens vinduer har buede overkanter. I 3. og 4. etage er sålbænke og under 5. etages vinder et gennemgående bånd. Profileret hovedgesims. Heltag med 4 kviste. Bagsiden glatpudset og gulkalket. Rosengården 13: Grundmuret *forhus* i 10 fag, kælder og 4 etager. 1. etage indrettet til butikker. Facaden i 1. etage pudset i kvadre og malet sort. De øvrige etager står i blankstensmur. Over 1. etage en kordongesims med frise. Profileret hovedgesims.

Heltag med 6 kviste. Bagsiden glatpudset og gulkalket. *Sidehus* i 3 fag, 4 etager. Facaden er glatpudset og gulkalket. Halvtag med tegl.
*Bygningshistorie:* Rosengården 11: Forhuset er opført 1850 for brændevinsbrænder N. P. Cadovius. Facaden var da forsynet med hovedgesims med sparrehoveder, men havde ellers ingen udsmykning. Pudsningen af 1. etage samt påsætningen af sålbænke har fundet sted i tiden inden 1888, medens den øvrige facadeudsmykning synes at være tilkommet senere, ligesom hovedgesimsen i sin nuværende skikkelse. Rosengården 13: Forhuset er opført 1841–42 for N. P. Cadovius og er ikke ændret væsentligt siden. Sidehuset er formentlig samtidig med forhuset.

RÅDHUSSTRÆDE 1/
BROLÆGGERSTRÆDE 13
Matr. nr. 46, Snarens kvarter
Hjørnebygning:
Fredet i klasse B

*Beskrivelse:* Rådhusstræde 1: Grundmuret *hjørnebygning* i 6 fag mod Rådhusstræde, 1 skråt hjørnefag og 7 fag mod Brolæggerstræde, kælder og 4 etager. Underfacaden kvaderpudset, resten glatpudset. De 4 midterste fag mod Rådhusstræde og de 6 midterste mod Brolæggerstræde i fordybninger. Over 2. etage og under 3. etages vinduer i fordybningerne et bånd. Indfatninger omkring vinduerne i 3. etages yderfag med konsolbåren trekantsfronton over, over hjørnefaget konsolbåren segmentsfronton. Hovedgesims med konsoller. Tegltag med 1 bred og 8 almindelige kviste. Brolæggerstræde 13: Grundmuret *forhus* mod Brolæggerstræde i 5 fag, 5 etager. 1. etage indrettet til butik. Facaden pudset glat, 1. etage malet lysegrå, resten gult. Over dørene og 1. etages vinduer fordakninger, under vinduerne fordybninger. Over 1. etage kordongesims. Omkring vinduerne i 2.–4. etage indfatninger med fordakninger over. Under 3. etages vinduer et bånd. Under 4. og 5. etages vinduer sålbænke. Hovedgesims med sparrehoveder. 2 kviste. Tilstødende *sidehus* i gården, 1 fag, grundmur, kælder og 4 etager. Bygningerne er alle glatpudsede mod gården.
*Bygningshistorie:* Rådhusstræde 1: Hjørnekomplekset er opført i 1797 af tømrermester Andr. Hallander, der i 1798 afhændede ejendommen til capitain John Christmass. Oprindelig udgjorde de 4 yderste fag mod Brolæggerstræde en selvstændig bygning. Jerngelænderne på de konsolbårne dækplader i smigfaget er fra 1880. Indgangen i smigfaget til 1. etage er af nyere dato, idet der her tidligere var en kældernedgang. Facaden oliemalet siden opførelsen. Brolæggerstræde 13: Forhuset fik sit nuværende udseende i 1851, da ejeren – justitsråd Liebenberg – lod det af Andr. Hallander 1797–98 opførte hus fuldstændig ombygge, hvor de fleste af bygningens dimensioner, såsom dybde, murtykkelse og etageinddeling ændredes, samtidig med at facaden fik sit nuværende udseende. Sidehusets bygningshistorie lig forhusets.

RÅDHUSSTRÆDE 2 A og B

Se Nytorv 15.

RÅDHUSSTRÆDE 3
Matr. nr. 45, Snarens kvarter
Forhus: Fredet i klasse B

*Beskrivelse:* Grundmuret *forhus* i 7 fag, kælder og 3 etager. I 2 fag en gennemkørsel med halvrundt vindue over og indfatning omkring. Facaden pudset glat, dog 1. etage i kvadre, hvidmalet i alle etager. Kordongesims. I de 3 midterste fag i 2. etage er under vinduerne et bånd, mellem 2. og 3. etage en fordybning med gipsornament over 3 fag. Al facadeudsmykning malet lyserødt. Hovedgesims med sparrehoveder. Skifertag med 4 brede kviste.
*Bygningshistorie:* Forhuset er opført 1796–97 for brygger Carl Adolph Frost. Over kældernedgangen var oprindelig sandstenskonsoller. Tegltaget udskiftet med skifer omkring 1830. Butiksindretning i kælderen fra 1831. Facadens oliemaling omtales første gang i 1851.

RÅDHUSSTRÆDE 4
Matr. nr. 119, Vester kvarter

*Beskrivelse: Forhus* på 15 fag, kælder og 4 etager. Risalit på 4 fag. 1. etage er opfyldt af butiksindretning. Vinduerne i de øvrige etager mangler sprosser og poste. Hovedgesims med sparrehoveder. Tegltag med 6 alm. og 3 brede kviste.
*Bygningshistorie:* Forhuset er opført 1796 for brygger Johan Arnth Møller. I 1937 ændredes bygningen radikalt for Mads Laier, idet etagehøjderne i kælderen, 1. og 2. etage formindskedes. Herved forøgedes etageantallet fra de oprindelige 3 til de nuværende 4 etager.

RÅDHUSSTRÆDE 5
Matr. nr. 44, Snarens kvarter
Forhus: Fredet i klasse B

*Beskrivelse:* Grundmuret *forhus* i 6 fag, 4 etager. 1. etage indrettet til butik. Facaden pudset glat og malet grå, 1. etage pudset i kvadre og malet hvid. Over 1. etage kordongesims. Indfatninger om alle vinduer. Under 3. etages vinduer sålbænke, under 4. etages vinduer et gennemgående bånd. Hovedgesims med sparrehoveder. Tegltag.
*Bygningshistorie:* Forhuset er opført i 1795–96 for maler Andreas Petersen. Forhøjet i 1830 med 1 etage. Facaden har fået sit nuværende udseende ved en ombygning mellem 1871–75. Facaden første gang pudset og oliemalet i 1888.

RÅDHUSSTRÆDE 6/
KOMPAGNISTRÆDE 28–30

*Beskrivelse:* Grundmuret *hjørnehus* med 4 fag til Rådhusstræde, 1 skråt hjørne og 7 fag til Kompagnistræde, kælder og 3 etager. Facaden er pudset og hvidmalet

Matr. nr. 120, Vester kvarter
Hjørnehus: Fredet i klasse B

i 1. etage, resten er rødmalet. I endefaget til Rådhusstræde indkørsel med halvrundt vindue over. Kordongesims. Hjørnefaget i 2. etage er med sålbænk, indfatning og konsolbåren trekantsfronton. 3. etage har altan i 2 fag til Rådhusstræde. Profileret hovedgesims. Skifertag med 9 kviste. *Forhus* til Kompagnistræde (nr. 30) på 5 uregelmæssige fag, kælder og 4 etager. Facaden er i blanksten. Hovedgesims. Skifertag med gavlkvist over midterfaget.
*Bygningshistorie:* Hjørneejendommen er opført 1797 af tømrermester Andreas Hallander. Ingen væsentlige ændringer i det ydre siden opførelsen, bortset fra butiksindretningen. Facademalingen på hjørnehuset omtales første gang i 1869.

RÅDHUSSTRÆDE 7
Matr. nr. 43, Snarens kvarter
Hjørnehus: Fredet i klasse B

*Beskrivelse:* Grundmuret *hjørnebygning* i 9 fag mod Rådhusstræde, 1 skråt hjørnefag og 7 fag mod Kompagnistræde, kælder og 3 etager. Facaden i 1. etage delvis pudset i kvadre, resten glatpudset og hvidmalet. De 5 midterste fag mod Rådhusstræde og de 3 midterste mod Kompagnistræde i et fremspring. Over 1. etage kordongesims. Omkring hjørnefagets vinduer indfatninger. Under vinduerne i 2. etage i fremspringene et bånd. Under vinduet i hjørnefagets 2. etage balustre og over vinduet konsolbåren segmentsfronton. Mellem 2. og 3. etage i fremspringene en fordybning med stukkatur. Profileret hovedgesims, i fremspringene og hjørnefaget tillige sparrehoveder. Tegltag med 7 kviste.
*Bygningshistorie:* Bygningen er opført 1797–98 for madame Marie Elisabeth, afdøde Dircks. Bortset fra butiksindretningen, der skjuler en del af den oprindelige facadeudsmykning, står bygningen i det væsentlige som ved opførelsen.

RÅDHUSSTRÆDE 8/
KOMPAGNISTRÆDE 35
Matr. nr. 145, Vester kvarter
Fredet i klasse B

*Beskrivelse:* Grundmuret *hjørnehus* med 6 fag til Kompagnistræde og 10 fag til Rådhusstræde, kælder og 4 etager. Facaden pudset. Til Rådhusstræde en midtrisalit på 4 fag. I 1. etage er hjørnet skåret skråt af. Derover kordongesims. I midtrisalitten er vinduer i alle etager med sålbænke, i 2. og 3. etage med indfatninger. Under de øvrige vinduer i 2. og 4. etage er et bånd, under 3. etage sålbænke. Hovedgesims. Tegltag med 2 brede kviste.
*Bygningshistorie:* Hjørneejendommen er opført 1783–84 af murermester Anders Nielsen Egeroed. Forhøjet med 1 etage 1846. Indgangen fra Rådhusstræde havde oprindelig sandstensindfatning og konsolbåren dækplade. Butikken omtales fra 1885. Facadens oliemaling omtales første gang i 1866.

RÅDHUSSTRÆDE 9
Matr. nr. 42, Snarens kvarter
Hjørnebygning:
Fredet i klasse B

*Beskrivelse:* Grundmuret *hjørnebygning* i 6 fag til Rådhusstræde og 4 fag til Kompagnistræde, kælder og 4 etager. Facaden pudset glat, kælder og 1. etage malet gult, resten hvidt. Over 1. etage kordongesims. Hovedgesims med tandsnit. Tegltag.
*Bygningshistorie:* Hjørnebygningen er – bortset fra de 2 yderste fag mod Rådhusstræde – opført i 1734 for glarmester Jacob Petersen. Det var da 3 etager højt med kvist over 2 fag til Kompagnistræde. Mellem 1735 og 52 påsattes yderligere en 3-fags kvist mod Kompagnistræde. Sin nuværende skikkelse fik bygningen i 1844, hvor den bl. a. forhøjedes med 1 etage mod gaden. De 2 ydre fag mod Rådhusstræde – der er et i hovedbygningen indbygget sidehus – er opført mellem 1734 og 1752. Forhøjet mod gaden i 1844.

RÅDHUSSTRÆDE 10/
VANDKUNSTEN
Matr. nr. 146, Vester kvarter
Fredet i klasse B

*Beskrivelse:* Nærmest Vandkunsten et grundmuret *hjørnehus* med 6 fag til Rådhusstræde og 4 fags gavl til Vandkunsten, kælder og 4 etager. Profileret hovedgesims. Tegltag. Denne bygning er forbundet til sidehuset med tegldækket *mur*. Nærmest nr. 8: *sidehus* med gavlen til gaden og 3 fag til gården, hvoraf 1 er skjult. 3 etager. Til gaden er butik. I 2. etage en åbning til gården med trælem. Vinduerne i 3. etage mangler sprosser og poste. Halvtag dækket med tegl, valm til gaden, heri en gavlkvist med vindue og udligger.
*Bygningshistorie:* Hjørnehuset er opført 1750 for spækhøker Knud Hansen Scheel. Trappehuset er ligeledes opført i 1750, oprindelig helt i bindingsværk, men 1. etages forside og den ene gavl grundmuret 1835. Baghuset er opført 1835, sidehuset i 1851, henholdsvis for urtekræmmer F. T. Schou og urtekræmmer K. J. Kragh. Muren er opført 1851, en del af den kan dog gå tilbage til 1797.

RÅDHUSSTRÆDE 11
Matr. nr. 41, Snarens kvarter
Forhus: Fredet i klasse B

*Beskrivelse:* Grundmuret *forhus* i 4 fag, kælder og 4 etager. Frontispice i hele bredden. Vinduerne i 3. etage mangler sprosser og poste. Facaden glatpudset og hvidmalet. I frontispicen et vindue med buet overkant. Tegltag.
*Bygningshistorie:* Forhuset er opført mellem 1730 og 1734 for procurator Andreas Bruun. Over kældernedgangen var indtil 1867 en konsolbåren dækplade. Butiksindretning i kælderen fra 1875. Facadens oliemaling omtales første gang i 1867.

RÅDHUSSTRÆDE 13
Matr. nr. 34, Snarens kvarter
Forhus: Fredet i klasse B

*Beskrivelse:* Grundmuret *forhus* i 10 fag, kælder og 3 etager. Fra gaden en gennemkørsel i 2 fag. Facaden pudset i kvadre og hvidmalet. Over kælderen og 1. etage et bånd. Under taget konsoller. Skifertag med 5 brede kviste.

*Bygningshistorie:* Forhuset er opført mellem 1730–50. På sidstnævnte tidspunkt var huset på 2 etager med kvist over 4 fag. Bygningen forhøjedes med 1 etage i 1802. Facadeudsmykningen stammer fra en ombygning 1852–53.

RÅDHUSSTRÆDE 15
Matr. nr. 39, Snarens kvarter
Fredet i klasse B

*Beskrivelse:* Grundmuret *forhus* i 3 fag, kælder og 4 etager. Facaden pudset glat og malet lysegrå. Over 1. etage en kordongesims. Mellem 3. og 4. etage et bånd og en frise. Mellem 4. etages vinduer pilastre, der bærer et bjælkeværk med konsoller. Lavt tag. *Bindingsværkssidehus* i 4 fag, 3 etager.
*Bygningshistorie:* Forhuset er opført 1730–32 for hattemager Niels Jørgensen Egholm, oprindelig med en *»gotisk spids«* mod gaden. Denne fjernedes dog i 1888, hvor huset blev forsynet med fladt heltag. Facadens nuværende udseende stammer fra en ombygning mellem 1888–97. Sidehuset er opført samtidig med forhuset.

RÅDHUSSTRÆDE 17
Matr. nr. 38, Snarens kvarter
Fredet i klasse B

*Beskrivelse:* Grundmuret *forhus* i 6 fag til Rådhusstræde og 3 fag til Magstræde, kælder og 3 etager, gavlkvist over 2 fag til Rådhusstræde. Vinduerne i kælder, 1. og 3. etage mangler sprosser. Over 1. etage en kordongesims mod Rådhusstræde. Profileret hovedgesims. Tegltag med 2 kviste mod Rådhusstræde.
*Bygningshistorie:* Hjørnebygningen er opført før Københavns brand 1728 (inskription 1697). Det nuværende udseende er fra før 1740. Istandsat i 1943.

SANKT ANNÆ PLADS 1–3
Matr. nr. 170 B
Sankt Annæ øster kvarter
Forhuset og sidehuset i den udstrækning det har samme højde som forhuset:
Fredet i klasse B.

*Beskrivelse:* Grundmuret *forhus* i 7 fag, kælder og 4 etager. Facaden glatpudset og hvidmalet. Indfatninger om samtlige vinduer, kordongesims med bort, gennemgående bånd under 2. og 3. etage, i 2. etage fordakninger over vinduerne. Hovedgesims med konsoller. Al facadeudsmykning malet grå. Heltag med skifer. På hver side af denne bygning en lidt lavere *grundmuret bygning* i 1 almindeligt og 2 halve fag, 3 etager. I 1. etage en gennemkørsel med halvrundt vindue over. Facaden i denne etage er kvaderfuget og malet grå. Ud for midterfaget i 2. etage er anbragt en konsolbåren balkon, dekoreret med fyldninger. Over kordongesimsen, der har den samme mæanderbort som hovedbygningen, er facaden grålmalet. I overfacaden danner murpillerne 4 lisener i hver etage. Mellem 2. og 3. etage en gesims. Hovedgesims med sparrehoveder.
*Bygningshistorie:* Forhuset er opført 1848–49 for sejldugsfabrikør A. Fibiger. Arbejdet påbegyndtes af arkitekt G. F. Hetsch, fuldførtes af arkitekt P. C. Hagemann.

SANKT ANNÆ PLADS 2

Se Bredgade 24.

SANKT ANNÆ PLADS 5–5 A
Matr. nr. 109
Sankt Annæ øster kvarter
Forhuset: Fredet i klasse A.

*Beskrivelse:* Grundmuret *forhus* i 7 fag, kælder og 3 etager samt mansardetage. Siderisalitter på 1 fag. 2 kældernedgange med konsolbårne dækplader over, og i siderisalitterne gennemkørsel med halvrunde vinduer. Facaden er glatpudset og hvidmalet, dog er dele af midterpartiet i underfacaden kvaderfuget. Over kældervinduerne et bånd. I underfacaden ligger de 2 yderste fag i midterpartiet lidt forskudt, og herover en anbragt trekantsfrontoner. Kordongesims. Under 2. etages vinduer et bånd og herunder er der i de 3 midterste fag fordybninger med balustre, i siderisalitterne er ligeledes fordybninger samt vinduesindfatninger og konsolbårne fordakninger. I 3. etage ligeledes indfatninger i siderisalitterne. Mellem 2. og 3. etage er midterpartiet 2 parallelle bånd, der brydes af 6 kannelerede pilastre over 2. og 3. etage. Profileret hovedgesims med sparrehoveder. Mansardtag med tegl, heri 7 kviste.
*Bygningshistorie:* Forhuset er opført 1796 af arkitekt J. H. Rawert.

SANKT ANNÆ PLADS 6
LILLE STRANDSTRÆDE 26
Matr. nr. 62
Sct. Annæ øster kvarter
Fredet i klasse B

*Beskrivelse:* Grundmuret *hjørnebygning* i 5 fag mod Lille Strandstræde og 3 fag i gavlen mod Sankt Annæ Plads, kælder og 3 etager. Facaden pudset glat og malet hvid. Indfatninger om opgangen og samtlige vinduer. Kordongesims. Mod Lille Strandstræde ligger de 3 midterste fag i et forlæg, herover en frontispice med rundt vindue, hvorom er guirlander. Heltag med tegl, heri 2 kviste. Mod Sankt Annæ Plads i fortsættelse af denne bygning en *mur*, glatpudset og hvidmalet, afsluttet af en gesims, der er en fortsættelse af hjørnebygningens kordongesims.
*Bygningshistorie:* Forhuset er opført før 1763 for garver Niels Könsberg. På dette tidspunkt var det på 2 etager med en 3-fagskvist. Facaden og den østre gavl til Sankt Annæ Plads i grundmur – resten bindingsværk. Bygningen forhøjedes mellem 1782 og 84 med 1 etage (stadig med frontispice) samt grundmuredes i den ene gavl. Fra 1895 omtales facaden som pudset samt med bånd og vinduesindfatninger.

SANKT ANNÆ PLADS 7
Matr. nr. 110
Sankt Annæ øster kvarter
Forhuset: Fredet i klasse B

*Beskrivelse:* Grundmuret *forhus* i 4 fag, kælder og 3 etager samt gavlkvist over 2 fag. I det ene yderfag en gennemkørsel med halvrundt vinduer over. Den hvidmalede facade er refendfuget under kordongesimsen og glatpudset oven over denne. Sålbænke i 1. og 3. etage, vinduesindfatninger i overfacaden og fordakninger i 2.




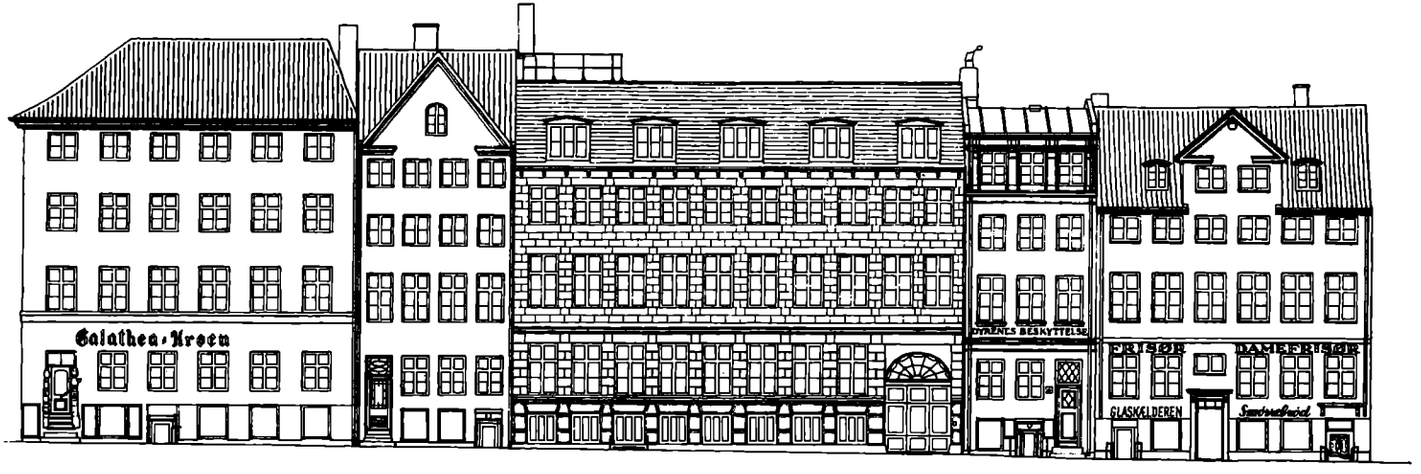


TAVLE 4
Øverst: Opmåling af Rådhusstræde 9-17
Nederst: Forslag til facadesanering
Mål 1:300 1964




*Fig. 54. Rådhusstræde 13 og 11. (Fot. 1962)*

etage. Profileret hovedgesims med konsoller, der brydes af gavlkvisten. Under gavlkvistens vinduer er en fordybning, over et rundt vindue. Mansardtag med tegl, heri 2 kviste.
*Bygningshistorie:* Forhuset er opført 1750 af murermester Niels Rasmussen Engerslev og tømrermester Peder Rasmussen Møller efter tegninger af hofarkitekt Niels Eigtved. Bygningen var oprindelig med midtrisalit over de 3 midterfag, hvor der om vinduerne var indfatninger af en anden karakter end i dag. Gavlkvisten over 2 fag med frontispice stammer fra 1929.

SANKT ANNÆ PLADS 8
Matr. nr. 61
Sankt Annæ øster kvarter

*Beskrivelse:* Grundmuret *forhus* i 10 fag, kælder og 4 etager. Facaden pudset og malet hvid. Kælder og 1. etage indrettet til butik. Kordongesims. Sålbænke i overetagerne (gennemgående i 2. etage). Hovedgesims med tandsnit. Teglklædt heltag med 4 halvrunde kviste.
*Bygningshistorie:* Forhuset er opført 1818–19 for Madam Nybroe. Den ene gavl var af bindingsværk, resten grundmur. Tagkvistene antagelig fra 1841. Kælderen ombygget i 1855; facaden blev ændret i 1875 med pudsning og oliemaling.

SANKT ANNÆ PLADS 9
Matr. nr. 111
Sct. Annæ øster kvarter
Forhus og sidehus:
fredet i klasse B

*Beskrivelse:* Grundmuret *forhus* i 4 fag, kælder, 3 etager samt mansardetage. Midtrisalit. I det ene yderfag en gennemkørsel med halvrundt vindue over. Facaden kvaderpudset. Over kordongesimsen vinduesindfatninger og i 2. etages yderfag tillige fordakninger. Profileret hovedgesims med sparrehoveder. Mansardtag med skifer på den nederste del og tegl på den øverste. Grundmuret *sidehus* på 5 fag samt et stort fag, der er trukket lidt tilbage, kælder og 3 etager samt mansardetage. Facaden glatpudset.
*Bygningshistorie:* Forhuset er opført som tvillinghus til nr. 7 med samme bygmestre. 3. etage forhøjet 1830, mansarden er fra omkring 1860.

SANKT ANNÆ PLADS 10
Matr. nr. 60
Sankt Annæ øster kvarter
Forhus: Fredet i klasse B

*Beskrivelse:* Grundmuret *forhus* i 9 fag, hvoraf de 5 midterste er anbragt i en risalit, kælder og 4 etager. Facaden er glatpudset, grålmalet i kælderen, kvaderfuget i 1. etage af midtrisalitten. I 2 yderfag en rundbuet port. Kordongesims. Sålbænke i alle etager, heraf en gennemgående i midtrisalittens 2. etage. Profileret hovedgesims, derover teglklædt heltag.

*Bygningshistorie:* Forhuset er opført 1785 af tømrermester Andreas Hallander, som en 3-etagers bygning med kvist, altan over midtrisalitten og mansardtag. Bagsiden i 4 etager med heltag. Rester af et gammelt bindingsværkshus fra før 1763 bibeholdtes som et sidehus på 2 fag, der går skråt ind i bagsiden af huset. Bygningen blev forhøjet med 1 etage mod gaden i 1875.

SANKT ANNÆ PLADS 11
Matr. nr. 112
Sankt Annæ øster kvarter
Fredet i klasse A

*Beskrivelse:* Grundmuret *forhus* i 8 fag, kælder og 3 etager samt en 6 fags kvist. I det ene yderfag en gennemkørsel med halvrundt vindue over, i det andet en tilsvarende blænding. Den hvidmalede facade er glatpudset, 1. etage og dele af kælderen dog kvaderfuget. I underfacaden ligger 2 fag i forlæg, over disse er anbragt trekantsfrontoner. Bånd over kælderen, kordongesims, bånd under 2. etages vinduer, herunder fordybninger, i de 4 midterste fag med balustre. I yderfagene i 2.–3. etage indfatninger, i 2. etage tillige konsolbårne fordakninger. Mellem 2. og 3. etage en gesims, der brydes af 7 kannelerede lisener, der går over 2. og 3. etage. Sålbænke i 3. etage. Hovedgesims med sparrehoveder. Mansardtag med tegl, heri 1 kvist på hver side af 6-fagskvisten. Til højre i gården et grundmuret *sidehus* i 6 fag, kælder og 4 etager. Facaden pudset glat og malet. Det yderste fag springer lidt frem foran de øvrige. Profileret hovedgesims. Mansardtag med skifer. I forlængelse heraf endnu et grundmuret *sidehus* i 1 fag, i højde med forrige sidehus. 3. etage uden vinduer. Facaden pudset glat og malet. Sammenbygget hermed et grundmuret *baghus* i 9 fag, 2 etager, samt 2 gavlkviste, hver over 1 fag. Facaden glatpudset og hvidmalet. Småsprossede vinduer. Profileret hovedgesims. Halvtag med tegl.
*Bygningshistorie:* Forhuset er opført i 1801 af arkitekt J. Rawert. 6-fagskvisten samt blik- og skifertaget stammer fra 1870'erne, idet taget oprindeligt var belagt med sortglasserede tegl, hvori var 5 tagvinduer.

SANKT ANNÆ PLADS 12
Matr. nr. 59 A
Sankt Annæ øster kvarter

*Beskrivelse:* Grundmuret *forhus* i 5 fag, 3 etager. Facaden pudset og malet hvid. 1. etage er indrettet til restaurant. Kordongesims med frise, der dog tildels skjules af skiltning. Profileret hovedgesims. Heltag med tegl, hvori en stor 3-fagskvist med fladt tag.
*Bygningshistorie:* Forhuset er opført 1837 for styrmand P. Hunderadt. I det væsentlige uændret siden opførelsen.

SANKT ANNÆ PLADS 13/
AMALIEGADE
Matr. nr. 113
Sankt Annæ øster kvarter
Forhuset mod Amaliegade:
Fredet i klasse B

*Beskrivelse:* Grundmuret *hjørnebygning* i 13 fag mod Sankt Annæ Plads og 11 fag mod Amaliegade, kælder og 4 etager. Mod hver gade en midtrisalit på 3 fag, herover en 3-fagskvist. Den hvidmalede facade er glatpudset, midtrisalitterne samt hele 1. etage mod Sankt Annæ Plads og hjørnefagene i 1. etage mod Amaliegade refendfuget. I midterfaget mod Sankt Annæ Plads en gennemkørsel med halvrundt vindue over. Kordongesims. Mod hver gade ligger 2 gange 3 fag i en fordybning. Vinduesindfatninger i kælder, 1. og 2. etage. Ud for de 3 midterste fag i 2. etage mod Sankt Annæ Plads er en konsolbåren balkon med balustre i rækværket. Segmentfrontoner og trekantsfrontoner over en del af vinduerne i 2. etage. Mellem 2. og 3. etage i de tilbagetrukne partier 2 parallelle bånd. Over 3. etage en gesims. Sålbænke i midtrisalitterne i 3. etage. Profileret hovedgesims. I de to trefagskviste ligger hvert fag i en blænding, over kvistene et rækværk med balustre. Mansardtag med sorte glaserede tegltag, heri 17 kviste.
*Bygningshistorie:* Forhuset er opført i 1751 for Geheimeråd v. der Osten.

SANKT ANNÆ PLADS 14
Matr. nr. 59 B
Sankt Annæ øster kvarter

*Beskrivelse:* Grundmuret *forhus* i 4 fag, 3 etager. Facaden pudset og malet. 1. etage indrettet til butik. Kordongesims. Vinduerne i overetagerne er forsynede med indfatninger, i 2. etage tillige med konsolbårne fordakninger. Profileret, dekoreret hovedgesims. Heltag med tegl og 1 kvist.
*Bygningshistorie:* Forhuset er opført i 1851 for madam Svendsen. Facaden ombygget i 1. etage i 1907. Facademalingen omtales første gang i 1887.

SANKT ANNÆ PLADS 15
15 A–B
Matr. nr. 114
Sankt Annæ øster kvarter
»Den svenske ambassade«

*Bygningshistorie:* Sankt Annæ Plads 15: Hjørnebygningen er opført 1752 for tømmerhandler Johan Jegind efter tegning af hofbygmester Nicolai Eigtved. Det var da kun på 3 etager med en ornamenteret frontispice over de 3 midterste fag mod Amaliegade, mod gården en kvist over samme fag. Forsiderne var af grundmur, resten bindingsværk. Lisenudsmykningen samt kvaderpudsningen af 1. etage omtales først i 1802. 1852–54 lod ejeren – grosserer Ph. Randrup – bygningen forhøje med 1 etage (en mezzanin) samt grundmure på nær den ene gavl. Mansardtaget ombyggedes samtidig til heltag. Sankt Annæ Plads 15 A–B: Forhuset er opført 1853–55 for grosserer Ph. Randrup. Bortset fra, at en del af 1. etage oprindelig var indrettet til hestestald, er der ikke sket væsentlige ændringer i bygningens udseende siden opførelsen.

SANKT ANNÆ PLADS 18
Matr. nr. 57 A
Sankt Annæ øster kvarter

*Beskrivelse:* Grundmuret *forhus* i 7 fag, kælder og 4 etager. I kælderen butik. Facaden er pudset og malet. Sålbænke i alle etager. Om midterfaget i 1. etage indfatning og herover en trekantsfronton. Hovedgesims med sparrehoveder. Heltag, heri 4 brede kviste.
*Bygningshistorie:* Forhuset er opført i 1856 for bygningsentreprenør A. H. Petersen. Facaden var oprindelig kvaderpudset i kælderetagen, resten affuget. Den nuværende facadeudsmykning stammer fra 1880'erne, da facaden oliemaledes.

SANKT ANNÆ PLADS 20
Matr. nr. 57 C
Sankt Annæ øster kvarter

*Beskrivelse:* Grundmuret *forhus* i 6 fag, kælder og 4 etager. Facaden pudset i kvadre. Port samt opgang placeret i hver sit yderfag. Kordongesims. Vinduerne udsmykkede med fordakninger og blændinger. Mellem etagerne i overfacaden gennemgående pudsede bånd. Profileret hovedgesims. Teglklædt heltag med 4 kviste.
*Bygningshistorie:* Forhuset er opført i 1857 for sadelmagermester C. A. F. Christensen. Siden opførelsen i det væsentlige uændret.

SANKT ANNÆ PLADS 22/
TOLDBODGADE 23
Matr. nr. 57 B
Sankt Annæ øster kvarter

*Beskrivelse:* Grundmuret *hjørnebygning* i 7 fag til hver gade, samt skråt hjørnefag, kælder og 4 etager. Facaden kvaderpudset og malet. Murpillerne i kælder og 1. etage dekoreret med lisener. Kælderen tildels indrettet til butik. Under 2. og 4. etages vinduer vandrette bånd. Omkring vinduerne i hjørnefaget samt i 1 fag til hver gade indfatninger og fordakninger. Profileret hovedgesims. Heltag med tegl og 11 kviste.
*Bygningshistorie:* Hjørnebygningen er opført 1854 for handskemagermester S. P. Rotmann. Siden opførelsen ingen væsentlige ændringer, bortset fra facademalingen, der omtales første gang i 1886.

SANKT
GJERTRUDSSTRÆDE 1

Se Kultorvet 14.

SANKT
GJERTRUDSSTRÆDE 3
Matr. nr. 255
Klædebo kvarter

*Beskrivelse:* Grundmuret *forhus* i 6 fag, 4 etager. I 2 fag en gennemkørsel. Facaden pudset glat og malet lysegrå. Over 1. etage kordongesims med gipsornamenter. Profileret hovedgesims, mansardtag med tegl, heri 3 kviste.
*Bygningshistorie:* Bygningen er opført 1844 for Kleistrup eller dennes enke. Facaden var da kun pudset i 1. etage, men bygningen havde ellers samme udseende som nu.

SANKT
GJERTRUDSSTRÆDE 4
Matr. nr. 208
Rosenborg kvarter
Forhus: Fredet i klasse B

*Beskrivelse:* Grundmuret *forhus* på 6 fag, kælder og 4 etager. Facaden er pudset i kælder og 1. etage, mens resten er pudset og malet. Port i 2 fag med halvrundt vindue over. Butik i kælderen. Bred kordongesims og profileret Hovedgesims. Heltag med tegl.
*Bygningshistorie:* Forhuset er opført i 1815 for farver Joh. Wilh. Grundtvig – da med muret rustica i kælder og 1. etage. Rustikaen blev fjernet før 1876.

SANKT
GJERTRUDSSTRÆDE 6
Matr. nr. 209
Rosenborg kvarter
Forhus: Fredet i klasse B

*Beskrivelse:* Grundmuret *forhus* på 9 fag, kælder og 4 etager. Facaden er pudset og malet. Port i de 2 yderste fag mod nord. Vinduerne i kælder og 1. etage er lagt sammen til aflange butiksvinduer. Kordongesims og profileret hovedgesims. Gavlkvist over 1 fag med trekantsfronton. Heltag med tegl og 4 kviste.
*Bygningshistorie:* Bebyggelsen er opført i 1736–37 for Hans Pedersen Knarup og Hans Jørgen Sandager, som 2 forhuse på henholdsvis 5 fag, kælder og 2 etager med kvist over 3 fag, og 8 fag, kælder og 2 etager med kvist over 2 fag. Begge huse var opført i bindingsværk. I 1778 blev disse 2 forhuse slået sammen til ét hus på 13 fag. I 1795 blev 5-fags huset forhøjet til 3 etager og facaden blev grundmuret. Ejendommen beskadigedes ved bombardementet i 1807. Mellem 1807 og 1809 blev ejendommen istandsat. Husets nuværende udseende stammer fra en ombygning i 1838 for madame Kleistrup. Oprindelig kun port i 1 fag, udvidet i 1955.

SANKT
GJERTRUDSSTRÆDE 8
Matr. nr. 210
Rosenborg kvarter
Fredet i klasse B

*Beskrivelse:* Grundmuret *forhus* mod nord på 4 fag, kælder og 3 etager. Facaden er malet grøn. Butik i kælderen. Hovedgesims. Gavlkvist over 2 fag. Heltag med tegl. Grundmuret *forhus* mod syd på 2 dobbelte og 1 enkelt fag, kælder og 3 etager. Facaden er pudset og malet i kælderetagen, den øvrige del er dekoreret med påmalede mursten. Port i det ene yderfag. Profileret hovedgesims og frontispice over hele husets bredde. I frontispicen en luge og 3 runde vinduer. Heltag med tegl. *Sidehus* mod nord på 3 fag og 2 etager. Halvtag med tegl. *Sidehus* mod syd på 4 fag og 3 etager. Halvtag med tegl. *Baghus* på 6 fag og 3 etager. Kvist over 1 fag og mansardtag med tegl.
*Bygningshistorie:* For-, side- og baghus mod nord: Forhuset er opført 1735 af murermester Jens Nielsen Roskilde. Facaden og 3 etager af bagsiden var grundmuret, resten i bindingsværk. Side- og baghuset var oprindelig på 2 etager med halvtag.



*Sankt Gjertrudsstræde 8, 6, 4 og 2. (Fot. 1962)*

Sidehuset havde kvist over 2 fag og baghuset over 3 fag. I slutningen af forrige århundrede blev side- og baghuset forhøjet og ombygget til det nuværende. For-, side- og baghuset mod syd: Forhuset er opført 1735 for bødker Lars Nielsen. I slutningen af det 18. århundrede blev det forhøjet til 3 etager med kvist over 2 fag og med hovedgesims i samme højde som nabohuset. I 1800 var der konsolbåren dækplade over nedgangen til kælderen. Side- og baghuset er formentlig opført i anden halvdel af det 18. århundrede. Mellem 1816–36 blev bygningerne ombygget til det nuværende.

SANKT GJERTRUDSSTRÆDE 10
Matr. nr. 211
Rosenborg kvarter
For-, side- og baghuse:
Fredet i klasse B

*Beskrivelse:* Grundmuret *forhus* på 8 fag, kælder og 3 etager. Facaden er pudset og malet gul. Port over 2 fag. Butik i kælderen. Bånd under 3. etages vinduer og profileret hovedgesims. Heltag med tegl og 4 brede kviste. Grundmuret *sidehus* på 7 fag, det ene fag i 3 etager, resten i 2 etager. Halvtag med tegl. Grundmuret *sidehus* i 5 fag, 2 etager og kvist over 1 fag. Halvtag med tegl. Grundmuret *baghus* på 4 fag, 3 etager og kvist over 1 fag. Mansardhalvtag med tegl.
*Bygningshistorie:* Forhuset er opført i tiden mellem 1730 og 1757, først kendte ejer er vognmand Claus Lydersen (1757). Den oprindelige bygning på 2 etager blev i 1866 forhøjet til 3 etager. Ved samme lejlighed blev facaden pudset og forsynet med bånd. Sidehuset på 7 fag er opført mellem 1730–57, helt i bindingsværk. Sidehuset på 5 fag er opført for farver K. Lind i 1826. Baghuset er opført mellem 1730 og 1757 som en 2 etages bygning med halvtag. Før 1861 blev det forhøjet til 3 etager med kvist og mansardtag.

SANKT PAULSGADE 1

Se Store Kongensgade 95.

SANKT PAULSGADE 2
Matr. nr. 504 F 3 B
Sankt Annæ vester kvarter

*Beskrivelse:* Grundmuret *hjørnebygning* i 5 fag mod hver gade og et smigfag, 5 etager. I 1. etage butik. Facaden er i 1. etage pudset i kvadre og malet blå, over kordongesimsen glatpudset og malet grå. Vinduesindfatninger i 2.–4. etage, i 2. og

3. etage tillige fordakninger, i 3. og 4. etage sålbænke. Gennemgående bånd under 5. etages vinduer. Profileret hovedgesims. Heltag med tegl, heri 5 kviste.
*Bygningshistorie:* Forhuset er opført 1856–57 for bygningsentreprenør A. H. Petersen. Siden opførelsen ingen væsentlige ændringer, bortset fra facademalingen, der omtales første gang i 1897.

SANKT PAULSGADE 3
Matr. nr. 504 C4
Sankt Annæ vester kvarter

*Beskrivelse:* Grundmuret *forhus* i 8 fag, kælder og 5 etager. I kælderen butik. Facaden glatpudset i kælderen og over kordongesimsen, kvaderpudset i 1. etage. Underfacaden malet lysegrøn, overfacaden grå. Gennemgående bånd under 5. etages vinduer. Sålbænke i 3. og 4. etage. Profileret hovedgesims med sparrehoveder. Heltag, hvori 5 kviste.
*Bygningshistorie:* Forhuset er opført 1853–54 for bygningsentreprenør A. H. Petersen. Siden opførelsen ingen væsentlige ændringer, bortset fra facademalingen, der omtales første gang i 1887.

SANKT PAULSGADE 4
Matr. nr. 504 F3A
Sankt Annæ vester kvarter

*Beskrivelse:* Grundmuret *forhus* i 5 fag, 5 etager. Facaden glatpudset og malet lysegrå. Kordongesims, vinduesindfatninger og brystninger i 2. etage, sålbænke i 3. og 4. etage og gennemgående bånd under 5. etages vinduer. Hovedgesims. Heltag med tegl, heri 2 brede kviste.
*Bygningshistorie:* Forhuset er opført 1857 for bygningsentreprenør A. H. Petersen. Siden opførelsen ingen væsentlige ændringer, bortset fra facademalingen, der omtales første gang i 1908.

SANKT PAULSGADE 5
Matr. nr. 504 B2
Sankt Annæ vester kvarter

*Beskrivelse:* Grundmuret *forhus* i 7 fag, kælder og 5 etager. Siderisalitter på 2 brede fag. I kælderen butik. Facaden er i 1. etage kvaderfuget og gråmalet, over kordongesimsen pudset glat. Vinduesindfatninger i 2.–4. etage, i 2.–3. etage tillige fordakninger og i 3.–4. etage sålbænke, der er sammenhængende i de 5 midterste fag. Gennemgående bånd under 5. etages vinduer. Profileret hovedgesims. Heltag med skifer, 4 brede kviste.
*Bygningshistorie:* Forhuset er opført 1853–54 for tobaksfabrikant Bergmann. Ingen væsentlige ændringer siden opførelsen, bortset fra facademalingen, der omtales første gang i 1874.

SANKT PAULSGADE 6
Matr. nr. 504 E4
Sankt Annæ vester kvarter

*Beskrivelse:* Grundmuret *forhus* i 7 fag, yderfagene store, kælder og 5 etager. 1. etage indrettet til butik. I det ene yderfag en gennemkørsel. Facaden er kvaderfuget, over kordongesimsen malet. Facaden deles af 4 lisener, der indfatter yderfagene. Vinduesindfatninger i de 5 midterste fag i 2. og 4. etage, i 2. og 3. etage tillige fordakninger. Under alle vinduerne i 2. etage brystninger med ornamenter. Under vinduerne i 3. og 4. etage gesimser, der brydes af lisenerne. Under 5. etage en kraftig gesims. Profileret hovedgesims. Heltag med skifer, heri 5 kviste.
*Bygningshistorie:* Forhuset er opført 1855 for grosserer H. P. Lorentzen. Siden opførelsen i det væsentlige uændret, bortset fra facadepudsen, der stammer fra 1870'erne, mens oliemalingen nævnes første gang i 1888.

SANKT PAULSGADE 7
Matr. nr. 504 A6
Sankt Annæ vester kvarter

*Beskrivelse:* Grundmuret *forhus* i 7 fag, kælder og 5 etager. Facaden kvaderfuget, under kordongesimsen gråmalet, over denne rødmalet. Vinduesindfatninger overalt i overfacaden, i 2. etage tillige blændinger, gennemgående bånd under vinduerne i 3.–5. etage. Overfacadens udsmykning er gråmalet. Hovedgesims. Heltag med skifer, 5 brede kviste.
*Bygningshistorie:* Forhuset er opført 1853–54 for grosserer H. P. Lorentzen. Siden opførelsen ingen væsentlige ændringer i det ydre, bortset fra facademalingen, der omtales første gang i 1897.

SANKT PAULSGADE 8
Matr. nr. 504 E3
Sankt Annæ vester kvarter

*Beskrivelse:* Grundmuret *forhus* i 5 fag, 5 etager. Facaden glatpudset og malet lys grå. Sammenhængende sålbænke under 1. etages vinduer, kordongesims, vinduesindfatninger i 2.–4. etage. Såvel mellem 2. og 3. etage som mellem 3. og 4. etage en fordybning; sammenhængende sålbænke i 3. og 4. etage. Under 5. etage en gesims, blændinger under samme etages vinduer. Profileret hovedgesims. Heltag med skifer, heri 3 kviste.
*Bygningshistorie:* Forhuset er opført 1854 for grosserer H. P. Lorentzen. Bygningen står i det væsentlige som ved opførelsen, bortset fra facademalingen, der omtales første gang i 1887.

SANKT PAULSGADE 9
Matr. nr. 504 A5
Sankt Annæ vester kvarter

*Beskrivelse:* Grundmuret *forhus* i 7 fag, 5 etager. Facaden kvaderpudset, under kordongesimsen gråmalet over denne malet lysegrå. Blændinger under vinduerne i 1. og 2. etage. Vinduesindfatninger i 2.–4. etage, i 2.–3. etage tillige fordakninger og i 3. etage knægtbårne sålbænke. Under 4. etages vinduer en gesims, i 5. etage

sålbænke. Profileret hovedgesims med tandsnit og konsollignende kartoucher. Heltag med skifer, heri 5 brede kviste.
*Bygningshistorie:* Forhuset – der er opført i 1853 for grosserer H. P. Lorentzen – står stort set i sin oprindelige skikkelse, bortset fra facademalingen, der omtales første gang i 1898.

SANKT PAULSGADE 10
Matr. nr. 504 E2
Sankt Annæ vester kvarter

*Beskrivelse:* Grundmuret *forhus* i 5 fag, kælder og 5 etager. Facaden pudset glat og malet grå. Bånd under 1. etages vinduer, kordongesims og gennemgående bånd under vinduerne i 3., 4. og 5. etage. Vinduesindfatninger i 2.–4. etage, blændinger i 2. og 5. etage. Profileret hovedgesims. Heltag med skifer. 3 kviste.
*Bygningshistorie:* Forhuset er opført 1854 for grosserer H. P. Lorentzen. Sidenhen ingen væsentlige ændringer, bortset fra facademalingen, der omtales første gang i 1887.

SANKT PAULSGADE 11/
BORGERGADE 138
Matr. nr. 504 A4
Sankt Annæ vester kvarter

*Beskrivelse:* Grundmuret *hjørnebygning* i 8 fag mod Sankt Paulsgade, smigfag og 5 fag mod Borgergade, 5 etager. I 1. etage butik. Facaden kvaderpudset under kordongesimsen og glatpudset over denne, grålmalet. Hvide indfatninger om samtlige vinduer og døre, blændinger under vinduerne i 1. og 2. etage, fordakninger i 2. og 3. etage og sålbænke i 3.–5. etage. I 5. etage er mellem vinduerne, i flugt med disses overkant et bånd. Profileret hovedgesims. Heltag med skifer, 8 kviste.
*Bygningshistorie:* Forhuset er opført 1853–54 for grosserer H. P. Lorentzen. Siden da ingen væsentlige ændringer i bygningens ydre, bortset fra facademalingen, der omtales første gang i 1887.

SANKT PAULSGADE 12
Matr. nr. 504 E1
Sankt Annæ vester kvarter

*Beskrivelse:* Grundmuret *forhus* i 5 fag, kælder og 5 etager. Facaden glatpudset og grålmalet. Bånd under vinduerne i 1., 3. og 4. etage, kordongesims og gesims under 5. etage. Vinduesindfatninger i 2.–4. etage, i 2. og 5. etage blændinger under vinduerne. Profileret hovedgesims. Heltag med skifer, 3 kviste.
*Bygningshistorie:* Forhuset er opført 1854 for grosserer H. P. Lorentzen. Siden opførelsen ingen væsentlige ændringer i det ydre, bortset fra facademalingen, der omtales første gang i 1897.

SANKT PAULSGADE 14
Matr. nr. 504 D5
Sankt Annæ vester kvarter

*Beskrivelse:* Grundmuret *forhus* i 7 fag, yderfagene store; 5 etager. Facaden glatpudset, 1. etage malet hvid, overfacaden malet blå. Kordongesims. 1. etage deles af 8 lisener mellem vinduerne. Vinduesindfatninger i hele overfacaden, i 2. etage tillige blændinger og fordakninger, i 3. og 4. etage sålbænke. Under 5. etage en gesims; blændinger under vinduerne i samme etage. Mellem vinduerne i denne etage 8 lisener, der bærer hovedgesimsen, der er forsynet med tandsnit. Heltag med skifer. 5 brede kviste.
*Bygningshistorie:* Forhuset er opført 1854 for grosserer H. P. Lorentzen. Siden opførelsen ingen væsentlige ændringer, bortset fra facademalingen, der omtales første gang i 1897.

SANKT PAULSGADE 16

Se Borgergade 140.

SANKT PAULSGADE 55
Matr. nr. 463 C
Sankt Annæ vester kvarter

*Beskrivelse:* Grundmuret *forhus* i 5 fag. 2 etager. Facaden grønmalet. Profileret hovedgesims. Heltag med tegl, 2 brede kviste.
*Bygningshistorie:* Bygningen er opført 1852 eller tidligere (ejer 1852: møbelhandler J. Giersing). Huset var da kun i en etage med gavlkvist over 1 fag og mansardtag. 1862 påbyggedes 2. etage og bygningen fik nu sadeltag.

SANKT PEDERS-
STRÆDE 3

Se Nørregade 13.

SANKT PEDERS-
STRÆDE 4
Matr. nr. 34 B, Nørre kvarter

*Beskrivelse:* Grundmuret *forhus* i 4 fag til Sankt Pedersstræde, 6 fag mod haven. Kælder og 3 etager, mod haven kvist over de 2 midterfag. Facaden i blankstensmur, sokkel af sandsten. Vinduerne i 1. etage i aflange fordybninger, der foroven afsluttes med tandsnit. Kordongesims over 1. etage. I 2. og 3. etage er vinduerne i fordybninger, der hver spænder over 2 etager, disse afsluttes af buefriser. Profileret hovedgesims. Skifertag.
*Bygningshistorie:* Forhuset er opført 1857–58 for I. C. Rosenlov. Ingen væsentlige ændringer i det ydre siden opførelsen.

SANKT PEDERS-
STRÆDE 5

Se Studiestræde 6.

SANKT PEDERS-
STRÆDE 6

Se Larslejstræde 2.

SANKT PEDERS-
STRÆDE 8

Se Larslejstræde 1.

SANKT PEDERS-
STRÆDE 10
Matr. nr. 146, Nørre kvarter

*Beskrivelse:* Grundmuret *forhus* i 9 fag, midterfaget er bredere end de øvrige, kælder og 5 etager. Facaden pudset og malet hvid i kælderen, i de øvrige etager malet rød. 2 butikker i kælderen. Port i midterfaget. Mellem 1. etages vinduer pilastre med hvidmalede kapitæler. Over 1. etage et hvidmalet bånd, under 2. etages vinduer hvidmalet kordongesims. Hvidmalede indfatninger om midterfagets vinduer, i 2. og 3. etage desuden fordakninger. Under vinduerne i 5. etage et hvidt, profileret bånd. Profileret, hvidmalet hovedgesims. Heltag med tegl, 4 kviste.
*Bygningshistorie:* Forhuset er opført 1850–51 for murer Andreas Hjort Petersen. Siden opførelsen ingen væsentlige ændringer i bygningens ydre. Efter en brand i bygningen i 1858 blev facaden oliemalet.

SANKT PEDERS-
STRÆDE 12
Matr. nr. 145, Nørre kvarter

*Beskrivelse:* Grundmuret *forhus* i 7 fag, kælder og 3 etager. Facaden i blankstensmur. Omkring vinduerne i alle etager sandstensindfatninger, i 3. etage er disse foroven afrundede. Hovedindgang midt i huset med sandstensindfatning og konsolbåren dækplade. Kordongesims over 1. etage i sandsten. Fordybning over 5 midterfag mellem 2. og 3. etage, heri inskription. Profileret hovedgesims i sandsten. Mansardtag med skifer, 5 kviste.
*Bygningshistorie:* Forhuset er opført 1798 for kurator for Budolphi kloster. Bygningen var oprindelig på 3 etager med kvist over 5 fag. I 1832 ændredes taget til mansard, men med bevarelse af kvisten, der først fjernedes i 1872. Stukkaturarbejdet i frisen stammer fra 1872, mens de trukne indfatninger først er udført i 1877.

SANKT PEDERS-
STRÆDE 14
Matr. nr. 144, Nørre kvarter
»Valkendorfs kollegium«

*Beskrivelse:* Grundmuret *forhus* i 5 fag, kælder og 3 etager. De 3 midterfag er i 4 etager med en trekantsgavl. I gavlfeltet ornamentik. Facaden i blankstensmur. I yderfagene en frise under taget. Tegltag.
*Bygningshistorie:* Bygningen er opført 1865–66.

SANKT PEDERS-
STRÆDE 16

Se Teglgårdsstræde 2.

SANKT PEDERS-
STRÆDE 17
Matr. nr. 110, Nørre kvarter

*Beskrivelse:* Grundmuret *forhus* i 5 fag, kælder og 4 etager. Facaden pudset og malet. Port i 1 fag. Kordongesims over 1. etage. Profileret hovedgesims. Mansardtag med tegl, 4 kviste.
*Bygningshistorie:* Forhuset er opført 1809 for enke Kirstine Marie Lund. I 1834 fik bygningen mansardtag, men ellers er der ikke foretaget væsentlige ændringer i det ydre siden opførelsen, bortset fra facadens puds og oliemaling, der omtales første gang i 1874.

SANKT PEDERS-
STRÆDE 18/
TEGLGÅRDSSTRÆDE 1
Matr. nr. 142, Nørre kvarter
Hjørnebygning:
Fredet i klasse B

*Beskrivelse:* Grundmuret *hjørnebygning* i 7 fag til Sankt Peders Stræde, smigfag og 7 fag til Teglgårdsstræde. Kælder og 4 etager. Facaden pudset. Butikker i kælder og 1. etage. Over 1. etage kordongesims. Mellem 2. og 3. etage er til begge gader brede bånd over de 3 midterfag, samt over de 2 yderfag til begge sider. Mellem 3. og 4. etage fordybning i de 3 midterfag. Hovedgesims med sparrehoveder. Tegltag med 7 kviste.
*Bygningshistorie:* Hjørneejendommen er opført 1797–98 for urtekræmmer Aug. Anton Herrested. Siden opførelsen er facaderne til de 2 gader kun undergået mindre ændringer. Derimod er hjørnefaget berøvet al udsmykning, som bestod af murede indfatninger i alle etager, samt over 2. etage en segmentfronton, hvilende på konsoller. Endelig var der oprindelig til Teglgårdsstræde en port over 2 fag, som nu er butik. Facadens nuværende udseende stammer fra 1905.

SANKT PEDERS-
STRÆDE 20
Matr. nr. 141, Nørre kvarter

*Beskrivelse:* Grundmuret *forhus* i 4 fag, kælder og 4 etager. Facaden pudset i kvadre i kælder og 1. etage, herover glat afpudset, det hele malet rødt. Butikker i kælder og 1. etage. Kordongesims over 1. etage. Heltag med tegl, 2 kviste.
*Bygningshistorie:* Forhuset er opført 1800–01 for enke Birthe Blom. Oprindelig var der konsolbåren dækplade over kældernedgangen, men denne fjernedes efter en brand i ejendommen 1856. Samtidig blev facaden oliemalet.

SANKT PEDERS-
STRÆDE 21
Matr. nr. 113, Nørre kvarter

*Beskrivelse:* Grundmuret *forhus* i 3 fag, kælder og 4 etager. Facaden er pudset i kælder og 1. etage, hele huset malet gulligt. Kordongesims over 1. etage. Profileret hovedgesims. Heltag med tegl, 3 kviste.
*Bygningshistorie:* Forhuset er opført 1815 for drejer Jens Ulrichsen. Facaden var oprindelig »afskuret med brændte fuger«, men blev omkring 1850 oliemalet. Over

kældernedgangen var tidligere en konsolbåren dækplade. Bortset fra butiksindretningen, ingen væsentlige ændringer.

SANKT PEDERS-
STRÆDE 22
Matr. nr. 140, Nørre kvarter

*Beskrivelse:* Grundmuret *forhus* i 4 fag, kælder og 4 etager. Facaden pudset og malet grå. I kælder og 1. etage butikker, skiltning. Kordongesims over 1. etage. Mellem 2. og 3. etage en fordybning under hvert fag; sålbænke under vinduerne i 3. og 4. etage. Profileret hovedgesims. Heltag med tegl, 3 kviste.
*Bygningshistorie:* Forhuset er opført 1800 for enke Birthe Blom. Facaden var oprindelig uden de nuværende 4 fordybninger under 3. etages vinduer, samt de trukne sålbænke i 3. og 4. etage. Derimod var der en gennemgående fordybning over 4 fag mellem 2. og 3. etage, der var prydet med kannelurer. Endelig var bygningen forsynet med en 1-fags kvist til gaden med udligger. Facadeændringerne og fjernelsen af kvisten fandt sted i 1893.

SANKT PEDERS-
STRÆDE 23
Matr. nr. 114, Nørre kvarter

*Beskrivelse:* Grundmuret *forhus* i 5 fag, kælder og 4 etager. Facaden pudset, butik i 1. etage. Kordongesims. Mellem 3. og 4. etage en fordybning over de 3 midterfag. Profileret hovedgesims. Heltag med tegl, 3 store kviste.
*Bygningshistorie:* Forhuset er opført 1796–97 for tilsynsmand ved brolægningsvæsenet i København Johan Christian Steglich. Ingen væsentlige ændringer i husets ydre, bortset fra fjernelsen af en fordybning, prydet med à la grecque bort, mellem 2. og 3. etage.

SANKT PEDERS-
STRÆDE 24
Matr. nr. 139, Nørre kvarter

*Beskrivelse:* Grundmuret *forhus* i 7 fag, kælder og 4 etager. Facaden pudset. Port i 2 yderfag mod vest, portkammer. Profileret hovedgesims. Heltag med tegl, 4 kviste.
*Bygningshistorie:* Forhuset er opført 1802–03 af murermester Johan Christian West. Siden opførelsen er der kun foretaget mindre væsentlige ændringer i underfacaden, såsom nedlæggelsen af en kældernedgang, hvorom indfatning med konsolbåren dækplade. Facaden malet siden 1851.

SANKT PEDERS-
STRÆDE 25
Matr. nr. 115, Nørre kvarter

*Beskrivelse:* Grundmuret *forhus* i 4 fag, kælder og 4 etager. Facaden pudset i kælder og 1. etage, herover malet gullig. Butik i 1. etage. Over 1. etage en kordongesims. Vinduerne i 2., 3. og 4. etage mangler sprosser. Profileret hovedgesims. Tegltag, heri en kvist over 4 fag i hele facaden bredde.
*Bygningshistorie:* Forhuset er opført 1816–17 for sadelmager Hans Weile. Bygningen var oprindelig på kun 3 etager, men forhøjedes 1847 med 2 etager (hvoraf den ene var fabriksetage).

SANKT PEDERS-
STRÆDE 26
Matr. nr. 138, Nørre kvarter

*Beskrivelse:* Grundmuret *forhus* i 7 fag, det midterste i en fordybning. Kælder og 4 etager. Facaden i kælder og 1. etage mod nord pudset i kvadre, mod syd med mosaiksten, herover glat afpudset og malet gul. Butikker i 1. etage. Port i midterfaget. Kordongesims over 1. etage. Vinduerne i 2., 3. og 4. etage mangler sprosser. Profileret hovedgesims. Heltag med skifer, 5 kviste.
*Bygningshistorie:* Forhuset er opført i 1796 af tømrermester Svend Müller. Facaden var indtil slutningen af forrige århundrede prydet med murede indfatninger om midterfagenes vinduer, fordybninger mellem 2. og 3. etage med stukkaturarbejde, samt bånd mellem 3. og 4. etage. Efter brand i 1851 blev ejendommen i nogen grad ombygget, og butikker indrettet i 1. etage, men de væsentligste ændringer blev foretaget i 1871, da facaden pudsedes med cement. Facaden oliemalet første gang i 1887, underfacaden kvaderfuget siden 1897.

SANKT PEDERS-
STRÆDE 27
Matr. nr. 116, Nørre kvarter
Forhus: Fredet i klasse B

*Beskrivelse:* Grundmuret *forhus* i 5 fag, kælder og 4 etager med gavlkvist over midterfaget. Facaden pudset og malet brun i kælder og 1. etage, i de øvrige etager malet grøn. Port i 1 fag. Hvidmalet kordongesims. Under 2. etages vinduer et hvidmalet bånd; facaden mellem bånd og gesims ligeledes hvidmalet. Mellem 2. og 3. etage en fordybning over 3 fag med gipsornamenter. Under samme fag i næste etage et muret bånd. Sålbænke i 3. etage. Profileret, hvidmalet hovedgesims, der fortsætter over kvisten i et grønt bånd. Mansardtag med tegl, 2 vinduer. Bagsiden pudset og malet grå.
*Bygningshistorie:* Forhuset er opført 1808–09 for bager Johs. Mart. Entermann. Siden opførelsen ingen væsentlige ændringer i bygningens ydre, bortset fra fjernelsen af en udligger i gavlkvisten.

SANKT PEDERS-
STRÆDE 28
Matr. nr. 137 A, Nørre kvarter
Forhus: Fredet i klasse B

*Beskrivelse:* Grundmuret *forhus* i 5 fag, kælder og 3 etager. Facaden pudset og malet gul. Butik i kælderen. Port i 2 fag mod vest, portkammer, herom indfatning. Over 1. etage en kordongesims. Mellem 2. og 3. etage en fordybning med stukkatur i de 3 midterfag. Hovedgesims med sparrehoveder. Heltag med tegl, 2 kviste.
*Bygningshistorie:* Forhuset er opført 1797–98 for brændevinsbrænder Ch. Johansen.

Ingen væsentlige ændringer foretaget siden opførelsen, bortset fra nedlæggelsen af en kældernedgang, hvorom en konsolbåren dækplade. Under butiksskiltet skjuler sig et gennemgående bånd.

SANKT PEDERS-
STRÆDE 29–31
Matr. nr. 117, Nørre kvarter
Forhuse: Fredet i klasse B

*Beskrivelse:* Nr. 29: Grundmuret *forhus* i 7 fag, de 3 midterste er i en fordybning. Kælder og 3 etager. Facaden pudset og malet hvid. Butik i 1. etage. Kordongesims over 1. etage. Mellem 2. og 3. etage er bånd over midterfagene, samt over yderfagene. Hovedgesims med sparrehoveder. Heltag med tegl, 3 kviste. Bagsiden pudset og malet gul. Nr. 31: Grundmuret *hjørnebygning* i 9 fag til Sankt Pedersstræde, smigfag og 3 fag til Larsbjørnsstræde. Facaden pudset og malet sort i kælder og 1. etage, herover malet rød. Butikker i kælderen og 1. etage. Hvidmalet kordongesims over 1. etage. Profileret, hvidmalet hovedgesims. Tegltag. Bagsiden pudset og malet gul.
*Bygningshistorie:* Nord-østre forhus på 7 fag er opført i 1796 for bager Johan Henrich Risch. Oprindelig bestod dekorationen mellem 2. og 3. etage af en fordybning over de 3 midterste fag, hvori var kannelurer, samt 2 bånd i siderisalitterne (som nu). Udsmykningen ændret i dette århundrede. Hjørnebygningen er opført 1796 for bager Andreas Bendixen Lund. Ingen væsentlige ændringer siden opførelsen, bortset fra facademalingen, der omtales første gang i 1868.

SANKT PEDERS-
STRÆDE 30
Matr. nr. 136, Nørre kvarter

*Beskrivelse:* Grundmuret *forhus* i 8 fag, kælder og 4 etager. Facaden pudset og malet lysegrå. I underetagen butik. Port i 2 yderfag mod øst. Over 1. etage en kordongesims. Profileret hovedgesims. Heltag med tegl, 4 kviste.
*Bygningshistorie:* Forhuset er opført 1803 for brændevinsbrænder Christen Johansen. Facaden var indtil 1851, da den blev overpudset, udsmykket med en fordybning over 4 fag mellem 2. og 3. etage, hvori var à la grecque, samt et muret bånd over 3. etages vinduer. Butiksindretning har der været fra husets opførelse.

SANKT PEDERS-
STRÆDE 32
Matr. nr. 135, Nørre kvarter

*Beskrivelse:* Grundmuret *forhus* i 7 fag, kælder og 4 etager. Facaden i kælder og 1. etage pudset i rustika, herover glat pudset og malet gul. Butik i kælder og 1. etage. Kordongesims over 1. etage. Mellem 2. og 3. etage en fordybning med stukkatur over 3 midterfag. Profileret hovedgesims. Heltag med tegl, 4 store kviste.
*Bygningshistorie:* Forhuset er opført 1797 for theskænker Jens Christensen. Mellem 3. og 4. etage var der oprindelig et muret bånd over 3 fag, mens kvaderfugningen med sprutpuds i underacaden først er fra dette århundrede. Facadens oliemaling omtales første gang i 1847.

SANKT PEDERS-
STRÆDE 33/
LARSBJØRNSSTRÆDE 27
Matr. nr. 119, Nørre kvarter

*Beskrivelse:* Grundmuret *hjørnebygning* i 7 fag til Sankt Pedersstræde, smigfag og 1 fag til Larsbjørnsstræde. Kælder og 4 etager. Facaden pudset og malet rød i kælder og 1. etage. I 1. etage restaurant. Over 1. etage en kordongesims. Vinduerne i 4. etage mangler sprosser. Profileret hovedgesims. Heltag med tegl, 4 kviste.
*Bygningshistorie:* Hjørnehuset er opført 1795–96 for høker Peder Michelsen Broch. Bortset fra butiksindretningen er huset i det væsentlige uændret siden opførelsen.

SANKT PEDERS-
STRÆDE 35
Matr. nr. 120, Nørre kvarter

*Beskrivelse:* Grundmuret *forhus* i 12 fag, kælder og 4 etager. Facaden i kælder og 1. etage dækket af skiltning, herover pudset og malet. Kordongesims over 1. etage. Profileret hovedgesims. Heltag med tegl, 6 kviste.
*Bygningshistorie:* Forhuset bestod oprindelig af 2 bygninger, begge opført 1799 af murermester Michael Bälckow. Det nordøstre forhus var på 8 fag, 4 etager højt med port over 2 fag (ved nuværende hovedindgang). Det sydvestre forhus var kun 3 fag bredt, 3 etager højt med gavlkvist til gaden over 1 fag. Denne bygning ændredes i 1829 med ny facade, hvorved fag-antallet øgedes til 4, som tillempedes 8 fags-huset. Samtidig blev huset forhøjet med 1 etage. For denne ændring fandt sted, havde bygningen delvis været benyttet til brændevinsbrænderi, men fra 1829 omfattede hele ejendommen kun beboelse. Porten blev nedlagt i 1886.

SANKT PEDERS-
STRÆDE 37
Matr. nr. 121 A, Nørre kvarter

*Beskrivelse:* Grundmuret *forhus* i 4 fag, kælder og 5 etager. Facaden pudset og malet gul. Butik i kælderen. Profileret hovedgesims, 2 kviste.
*Bygningshistorie:* Forhuset er opført 1798–99 af murermestrene Philip Lange og og Lauritz Thrane. Siden opførelsen ingen væsentlige ændringer i det ydre.

SANKT PEDERS-
STRÆDE 38
Matr. nr. 131, Nørre kvarter

*Beskrivelse:* Grundmuret *forhus* i 9 fag, kælder og 4 etager. Facaden pudset og fuget i kælder og 1. etage, herover glat afpudset og malet lysegrå. Butik i 1. etage. Over 1. etage kordongesims. Bånd i hele facadens bredde under vinduerne i 2. og 3. etage. Profileret hovedgesims. Heltag med tegl, 5 kviste.
*Bygningshistorie:* Forhuset er opført 1851–52 for murermester Joachim Fr. Ahrens. Sidenhen ingen væsentlige ændringer.

SANKT PEDERS-
STRÆDE 39
Matr. nr. 121 B, Nørre kvarter

*Beskrivelse:* Grundmuret *forhus* i 4 fag, kælder og 4 etager. Facaden pudset og malet blå. I kælderen butik. Vinduerne i de øvrige etager mangler sprosser. Profileret, hvidmalet hovedgesims. Heltag med tegl, 2 kviste.
*Bygningshistorie:* Forhuset er opført 1798 af murermestrene Ph. Lange og Lauritz Thrane. Siden opførelsen ingen væsentlige ændringer i bygningens ydre, bortset fra facademalingen, der første gang omtales i 1872.

SANKT PEDERS-
STRÆDE 40

Se Vester Voldgade 3.

SANKT PEDERS-
STRÆDE 41
Matr. nr. 122, Nørre kvarter
Forhus: Fredet i klasse B

*Beskrivelse:* Grundmuret *forhus* i 4 fag, yderfagene er dobbelte; kælder og 3 etager. Facaden pudset i kvadre i kælder og 1. etage, i de øvrige etager er facaden malet rød. Butik i kælder og 1. etage. Port i vestlige yderfag, portkammer, over portbuen slutsten. Kordongesims over 1. etage. I 2. og 3. etage er de 2 midterfag i en fordybning. I disse fag er bånd under vinduerne i 2. og 3. etage, mellem etagerne en fordybning. Indfatninger om yderfagenes vinduer i 2. etage, i 3. etage sålbænke. Mellem etagerne et bredt bånd. Indfatninger, bånd m.m. er af sandsten. I såvel 2. som 3. etage mangler vinduerne sprosser. Profileret hovedgesims med sparrehoveder af sandsten. Heltag med tegl, 3 kviste. Bagsiden pudset og malet gul.
*Bygningshistorie:* Forhuset er opført 1796–97 for brændevinsbrænder Peder Christian Hammeløv. Frisen mellem 2. og 3. etage var oprindelig prydet med stukkatur og over kældernedgangen var en konsolbåren dækplade. Butiksindretningen formentlig fra dette århundrede. I slutstenen over porten finder man bl.a. bygherrens initialer (P. C. H.). Facaden pudset og malet siden 1852.

SANKT PEDERS-
STRÆDE 43
Matr. nr. 123, Nørre kvarter

*Beskrivelse:* Grundmuret *forhus* i 7 fag, kælder og 4 etager. Facaden pudset med kvaderfugning og malet gul. Kælderbutik. Hovedindgang midt i huset, herover en fordybning. Profileret hovedgesims. Heltag med skifer, 4 kviste.
*Bygningshistorie:* Forhuset er opført 1796–97 for brødbager Rasmus Schmidt. Facaden var oprindelig dekoreret med en kordongesims over 1. etages vinduer samt en fordybning mellem 2. og 3. etage over 5 fag, hvori var stukkaturarbejde. Endelig var der midt på facaden en gavlkvist over 1 fag. Facaden ændredes til nuværende udseende i 1852, og kvisten fjernedes i 1854. Butiksindretning fra huset opførelse.

SANKT PEDERS-
STRÆDE 45
Matr. nr. 124, Nørre kvarter

*Beskrivelse:* Grundmuret *forhus* i 6 fag, kælder og 3 etager. Facaden pudset, kvaderfuget og malet gul. Port i østlige yderfag, portkammer. Profileret hovedgesims. Mansardtag med tegl, 6 kviste.
*Bygningshistorie:* Forhuset er opført 1798 for bogholder og brændevinsdirektør L. Berthelsen. Bygningen var oprindelig kun på 2 etager, og først i 1932 påbyggedes 3. etage samt mansardetagen. Facaden pudset med cement i 1851.

SANKT PEDERS-
STRÆDE 47
Matr. nr. 125, Nørre kvarter

*Beskrivelse:* Grundmuret *forhus* i 7 fag, kælder og 3 etager. Facaden pudset og malet lysegrå. 2 kælderbutikker. Over 1. etage kordongesims. Mellem 2. og 3. etage en fordybning i 3 midterfag. Profileret hovedgesims. Heltag med tegl, 3 kviste.
*Bygningshistorie:* Forhuset er opført 1795–96 for linnedvæver Matthias Røhlert. Siden opførelsen ingen væsentlige ændringer, bortset fra fjernelsen af 2 konsolbårne dækplader over kældernedgangene.

SANKT PEDERS-
STRÆDE 49
Matr. nr. 242, Nørre kvarter

*Beskrivelse:* Grundmuret *forhus* i 7 fag, kælder og 4 etager. Facaden pudset og malet. Butik i kælder og 1. etage. Port i 2 fag mod øst. Kordongesims over 1. etage. Fordybning med à la grecque i 3 midterfag mellem 2. og 3. etage. Profileret hovedgesims. Mansardtag med skifer, 4 kviste.
*Bygningshistorie:* Forhuset er opført 1795–96 for linnedvæver Diderich Hildebrandt Seegers. Bygningen var oprindelig i 3 etager, men forhøjedes i 1849 med en 4. etage og mansardetage. Portgennemkørslen indrettedes først i 1902. Kordongesimser og fordybninger med stukkaturarbejde er oprindelige. Facadens oliemaling omtales første gang i 1845.

SANKT PEDERS-
STRÆDE 51
Matr. nr. 127, Nørre kvarter

*Beskrivelse:* Grundmuret *forhus* i 6 fag, kælder og 4 etager. Facaden pudset og malet lysegrå. Butik i kælder og 1. etage. Kordongesims. Mellem 2. og 3. etage en fordybning i 4 midterfag, i yderfagene brede bånd. Mellem 3. og 4. etage et bredt bånd i 4 midterfag. Samtlige vinduer mangler sprosser. Profileret hovedgesims. Heltag med tegl.
*Bygningshistorie:* Forhuset er opført 1797–98 for chirurg Nicolai Mohr. Siden opførelsen ingen væsentlige ændringer i bygningens ydre, bortset fra nedlæggelsen af en kældernedgang til højre for indgangen til 1. etage. Facademalingen omtales første gang i 1851.

SILKEGADE 5
Matr. nr. 41
Købmager kvarter

*Beskrivelse:* Grundmuret *forhus* på 6 fag, kælder og 3 etager, kvist over 2 fag med frontspids. Facaden pudset og malet gul. Butiksindretning i 1. etage. Facaden i 1. etage rustikfuget. Under 2. etages vinduer en kordongesims. Muret hovedgesims brudt af kvisten med to vinduesfag og et lille rundt vindue over disse. Teglklædt heltag med 2 kviste. Bagsiden står i malet og optrukket bindingsværk, gule tavl med brunt træværk.
*Bygningshistorie:* Opført 1730–33 for snedker Johan von Holten med grundmur til gaden, resten bindingsværk. 1869 blev facaden pudset og malet, og 1885 blev 1. etage pudset i rustik.

SILKEGADE 7
Matr. nr. 42
Købmager kvarter

*Beskrivelse:* Grundmuret *forhus* på 3 fag, kælder og 4 etager. Facaden pudset og lyst malet. Butiksindretning i kælder og 1. etage. Under 2. etages vinduer kordongesims med et sandstensbånd med gipsornamenter. Under vinduerne i 3. og 4. etage er sålbænke. Over 4. etages vinduer hovedgesims med sparrehoveder. Teglklædt heltag med 2 kviste.
*Bygningshistorie:* Opført 1731 for maler Gabriel Ferdinand Milaen i grundmur, 3 etager højt. 1834 blev huset stærkt ombygget og forhøjet med 1 etage. Facaden pudset og oliemalet i 1854.

SKINDERGADE 4
Matr. nr. 25
Klædebo kvarter

*Beskrivelse:* Grundmuret *forhus* i 4 fag, kælder og 2 etager samt gavlkvist over 2 fag. Butik i kælder og 1. etage. Over kordongesimsen er facaden pudset glat; hele facaden malet grå. Profileret hovedgesims. Heltag med 1 kvist.
*Bygningshistorie:* Forhuset er opført 1729 af murermester Simon Sørensen for klokker Søren Mathiesen. Facaden blev pudset mellem 1878 og 85, og fra samme tidsrum stammer kordongesimsen og hovedgesimsen samt spejlglasruderne i kælder og 1. etage. Mellem 1885 og 1901 blev facaden kvaderpudset.

SKINDERGADE 5
Matr. nr. 168
Frimands kvarter

*Beskrivelse:* Grundmuret *forhus* på 5 fag, kælder og 4 etager. Facaden er pudset og malet i underetagerne, resten er malet på stenene. Trukken kordongesims. Hovedgesims. Heltag med tegl.
*Bygningshistorie:* Forhuset er opført 1730–32 for sadelmager Nicolaj Lynge. Mellem 1788 og 1792 blev bygningen forhøjet med 2 etager til gaden og en etage til gården. Samtidig påsattes mansardtag mod gården.

SKINDERGADE 6
Matr. nr. 24
Klædebo kvarter
Forhus og sidehus:
Fredet i klasse B

*Beskrivelse:* Grundmuret *forhus* i 5 fag, hvoraf yderfagene er dobbelte; kælder og 3 etager samt gavlkvist over 3 fag. Butik i kælder og 1. etage. I det ene yderfag en gennemkørsel med halvrundt vindue over. Facaden står i blankstensmur og er forsynet med kordongesims. Profileret hovedgesims, der brydes af gavlkvisten. Heltag med tegl, heri 2 kviste. Bagsiden består af 4 bindingsværksfag, 4 etager, murværket gulkalket, træværket sorttjæret. *Bindingsværksbygning* i 10 fag, heraf er dog 4 grundmurede i kælder og 1. etage; kælder og 3 etager samt gavlkvist over 4 fag. Mansardtag med tegl, heri 2 kviste. Murværket gulkalket med undtagelse af gavlkvisten, der er vandskuret, træværket sorttjæret.
*Bygningshistorie:* Forhuset er opført 1730–34 for skrædder Johan Krøyer. Gennemkørslen er muligvis først fra 1700-tallets midte. Bygningen beskadigedes ved bombardementet 1807. Samtidig med den herpå følgende istandsættelse forsynedes facaden med en muret kordongesims, muret indfatning omkring gennemkørslen, en fordybning med stukkaturarbejde i de 3 midterste fag mellem 2. og 3. etage og på hver side heraf en gipsmedaillon samt et muret bånd under de 3 fag i kvisten. Mellem 1837 og 47 kom hertil en gipsfrise under kordongesimsen samt frontispice over gavlkvisten; samtidig fjernedes fordybningen og medaillonerne. Omkring 1870 fjernedes også indfatningen om gennemkørslen, og facaden blev pudset. Facaden har fået sit nuværende udseende efter 1914. Sidebygningen er opført mellem 1754 og 67, sandsynligvis for orgelbygger Moritz Georg Moshack, der ejede ejendommen 1767. I begyndelsen af forrige århundrede er kælder og 1. etage blevet omsat i grundmur.

SKINDERGADE 8
Matr. nr. 23
Klædebo kvarter
Forhus: Fredet i klasse B

*Beskrivelse:* Overpudset *bindingsværksbygning* i 10 fag, kælder og 2 etager samt gavlkvist over 4 fag. Butik i kælderen. I 2 fag en gennemkørsel med halvrundt vindue over. Facaden pudset glat, kælderen malet. Hovedgesims, der brydes af gavlkvisten. Heltag med tegl, heri 2 kviste. Mod gården er bygningen inddelt i 6 fag, gavlkvist over 3 fag. Bindingsværket er også her overpudset. Mansardtag med 1 kvist.
*Bygningshistorie:* Forhuset er opført 1733 for Niels Hansen Sandager. Gennemkørslen synes fra sidste halvdel af det 18. århundrede. En opgang til 1. etage fjernedes i begyndelsen af det 19. århundrede, og i midten af samme århundrede forsvandt dækpladerne over kældernedgangene. Bindingsværket overpudset i

1840'erne. Mansarden mod gården er fra perioden 1857–63. Butik i kælder og 1. etage fra 1860'erne.

SKINDERGADE 10

Se Store Kannikestræde 9.

SKINDERGADE 12

Se Store Kannikestræde 11.

SKINDERGADE 13/NIELS HEMMINGSENSGADE
Matr. nr. 42
Frimands kvarter

*Beskrivelse: Hjørnehus* på 6 fag mod Skindergade og 9 fag til Niels Hemmingsensgade, kælder og 3 etager. Kælderen er grundmuret, resten i bindingsværk, der er pudset over mod gaderne og malet gult. Butiksindetning i 1. etage mod Skindergade, hvor fagene er aflange. Facaden mod Niels Hemmingsensgade er med uregelmæssig faginddeling. Heltag med tegl og 2 kviste mod Skindergade og en opbygning i taget over 3 fag mod Niels Hemmingsensgade. Mod gården en svale i 2. og 3. etage.
*Bygningshistorie:* Hjørnehuset er opført mellem 1730 og 1734 for maler Lorentz Pettersen Wessel. Oprindelig med kvist over 3 fag mod Niels Hemmingsensgade, som blev fjernet før 1800. Afblændingen af de 3 fag mod Niels Hemmingsensgade er sket mellem 1851 og 1863.

SKINDERGADE 15
Matr. nr. 41
Frimands kvarter

*Beskrivelse:* Grundmuret *forhus* på 3 fag, kælder og 4 etager. Facaden er i kælder og 1. etage dækket af skiltning, resten er vandskuret og malet. Indgang til 1. etage i et fag. Hovedgesims. Heltag med tegl. Bagsiden står i bindingsværk og er kun 3 etager høj.
*Bygningshistorie:* Forhuset er opført mellem 1730 og 1734 for glarmester Johan Baptist. Oprindelig var bygningen over hele facaden udstyret med en frontispice, der imidlertid blev fjernet i 1851. Facademalingen omtales første gang i 1866.

SKINDERGADE 19/
KEJSERGADE 1
Matr. nr. 95
Frimands kvarter
Hjørnebygning:
Fredet i klasse B

*Beskrivelse:* Grundmuret *hjørnehus* på 6 fag til Skindergade, smigfag og 7 fag til Kejsergade, kælder og 4 etager. Facaden er i underetagerne refendfuget og malet, resten er pudset og malet. Portgennemgang i det vestre yderfag mod Skindergade. Under 2. etages vinduer en muret kordongesims med en bred frise mod ornamentik. Hovedgesims med sparrehoveder. Heltag med 7 kviste.
*Bygningshistorie:* Hjørnehuset er opført i 1828–29 for krigsråd Johan Jørgen Bruun. Facaden var oprindelig kvaderfuget. Ellers står bygningen uden væsentlige ændringer siden opførelsen.

SKINDERGADE 21
Matr. nr. 39
Frimands kvarter
Fredet i klasse B

*Beskrivelse:* Grundmuret *forhus* på 6 fag, kælder og 4 etager. Facaden er kvaderfuget i underetagerne, resten i gul blankstensmur. Butik i kælderen. Mellem 1. og 2. tage en trukken kordongesims, under den en frise med ornamentik. Hovedgesims med frise og sparrehoveder. Heltag med tegl og 3 kviste. I gården et grundmuret *sidehus* og et grundmuret *baghus*, begge på 1 fag og 4 etager.
*Bygningshistorie:* Hele bebyggelsen er opført i 1833–34 for C. D. Petersen. Sidenhen ingen væsentlige ændringer i bygningens ydre. Underfacaden kvaderpudset og oliemalet omkring 1854.

SKINDERGADE 22
Matr. nr. 19
Klædebo kvarter

*Beskrivelse:* Grundmuret *hjørnebygning* i 4 fag mod Lille Kannikestræde, 1 skråt hjørnefag og 5 fag mod Skindergade. Kælder og 4 etager. Kælder og 1. etage indrettet til butik. Facaden pudset glat og malet lysegrå. Skiltningen skjuler i 1. etage kordongesimsen. Profileret hovedgesims. Heltag med tegl, heri i 1 almindelig og 3 brede kviste.
*Bygningshistorie:* Bygningen er opført som 2 selvstændige bygninger: et forhus mod Lille Kannikestræde på 2 fag og en hjørnebygning i 2 fag mod Lille Kannikestræde og 5 fag mod Skindergade samt et skråt hjørnefag. Begge bygninger opførtes 1809–10 for brændevinsbrænder Niels Jensen Lund. Den nuværende butiksindretning er sandsynligvis fra dette århundrede. Bygningens ydre i øvrigt ikke ændret siden opførelsen. Facademalingen omtales første gang i 1879.

SKINDERGADE 23
Matr. nr. 94 A1
Frimands kvarter
Forhus: Fredet i klasse B

*Beskrivelse:* Grundmuret *forhus* på 7 fag, deraf 2 brede, kælder og 4 etager. Facaden er refendfuget og hvidmalet. Port i det vestre yderfag med halvrundt vindue over. Butiksindretning i kælderen. Facaden er i stueetagen inddelt af 6 lisener, der bærer den brede kordongesims. På denne hviler 4 lisener, der går gennem alle etagerne op til hovedgesimsen. Vinduesbøsningerne i 2. etage er med dyrehoveder og ornamentik. Heltag med 4 brede kviste.
*Bygningshistorie:* Forhuset er opført 1831–32 for J. C. Holst. Under kordongesimsen var der oprindelig en ornamenteret frise, denne fjernedes i 1857, da bygningen fik sin nuværende facadeudsmykning med lisener og refendfugning.

SKINDERGADE 24
Matr. nr. 16
Klædebo kvarter

*Beskrivelse:* Grundmuret *forhus* i 9 fag, kælder og 4 etager. Kælder og en del af 1. etage er indrettet til butik. Facaden er i 1. etage kvaderpudset, de øvrige etager står i blankmur med hamborgfuger. Underfacaden malet mørkegrå, overfacaden malet lysegrå. Indfatninger omkring vinduerne i 4 fag i 1. etage samt yderfagene i 2. og 3. etage. I 2. etage tillige fordakninger. Profileret hovedgesims. Heltag med 6 kviste.
*Bygningshistorie:* Forhuset er opført 1843–44 for grosserer W. P. Heyman. Oprindelig var der sparrehoveder i hovedgesimsen, konsolbåren dækplade over indgangen, et bånd under 1. etages vinduer samt en frise under kordongesimsen. Facaden ombygget i dette århundrede.

SKINDERGADE 25

Se Klosterstræde 24.

SKINDERGADE 26
Matr. nr. 15
Klædebo kvarter

*Beskrivelse:* Grundmuret *forhus* i 5 fag, kælder og 4 etager. Kælderen indrettet til butik. I 1 fag en gennemkørsel. Facaden er i kælderen pudset i kvadre, der dog skjules af skilte, 1. etage er glatpudset, de øvrige etager pudset i kvadre, det hele malet lysegråt. Over kælderen et bånd. I 1. etage 4 pilastre, der delvis dækkes af et skilt. Over 1. etage kordongesims. Under 2. etages vinduer fordybninger med gipsornamenter. Omkring vinduerne i 2. og 3. etage indfatninger og herover konsolbårne fordakninger. Under vinduerne i 3. og 4. etage sålbænke. Profileret hovedgesims med konsoller. 5 kviste.
*Bygningshistorie:* Bygningen er opført 1812–13 af murermester P. M. Quist. Facaden var oprindelig pudset glat og forsynet med en muret kordongesims. Mellem 1845 og 1866 har facaden fået sit nuværende udseende; butiksindretningen er dog senere.

SKINDERGADE 27/
KLOSTERSTRÆDE 25
Matr. nr. 37
Frimands kvarter

*Beskrivelse:* Grundmuret *hjørnehus* på 9 fag mod Skindergade, smigfag og 7 fag mod Klosterstræde. Facaden pudset og malet hvid. Enderisalitter i et fag mod begge gader. Port i midterfaget mod Skindergade, hvorover et halvrundt vindue. Butik i en del af 1. etage. Kordongesims over 1. etage. Indfatninger om vinduerne i enderisalitterne og i smigfaget. Hovedgesims med tandsnit. Heltag med tegl, hvori 13 kviste.
*Bygningshistorie:* Hjørnehuset er opført 1816–17 af tømrermester W. Steenberg, oprindelig kun en etage høj. Forhøjet til 4 etager 1844 for urtekræmmer C. S. Faber samt forsynet med den nuværende facadeudsmykning. Dog var der oprindelig en frise under kordongesimsen. Butiksindretningen er fra slutningen af forrige århundrede.

SKINDERGADE 28
Matr. nr. 13
Klædebo kvarter

*Bekrivelse:* Grundmuret *forhus* i 10 fag, kælder og 4 etager. Butik i 1. etage. I 2 fag en gennemkørsel. Facaden er i 1. etage kvaderpudset og sortmalet, over kordongesimsen malet gul og delvis glatpudset. Hovedgesims med sparrehoveder. Heltag med 6 kviste. Bagsiden glatpudset og gulkalket.
*Bygningshistorie:* Bygningen er opført som 2 forhuse på henholdsvis 7 og 3 fag: De 7 fag er opført 1842–43 for bagermester G. Scheer. Bygningen var i 1843 glatpudset under kordongesimsen og oven over denne afskuret med brændte langfuger. De 3 fag er opført efter 1798 men før 1814, de var da kun i 3 etager. 1899 forhøjedes disse 3 fag med 1 etage og samtidig fik facaden sit nuværende – med 7 fags-huset harmoniserede – udseende.

SKINDERGADE 29
Matr. nr. 35
Frimands kvarter

*Beskrivelse:* Grundmuret *forhus* på 6 fag, kælder og 4 etager. Facaden er i kælder og 1. etage dækket af skiltning, resten står i hamburgerfuget murværk. Port i de 2 sydlige fag med trukken indfatning. Butik i 1. etage. Kordongesims. Hovedgesims med konsoller. Heltag med tegl og 3 brede kviste.
*Bygningshistorie:* Forhuset er opført i 1819 for feldbereder, oldermand H. Haslund, oprindelig i 3 etager. I tiden mellem 1845 og 1859 blev det forhøjet med en etage. Butiksindretningen kendes fra forrige århundrede, men i nyere tid er der sket betydelige ændringer i underetagerne.

SKINDERGADE 32/
FIOLSTRÆDE 2
Matr. nr. 10
Klædebo kvarter
Fredet i klasse A

*Beskrivelse:* Grundmuret *hjørnebygning* i 11 fag mod Skindergade, 1 skråt hjørnefag og 6 fag mod Fiolstræde; kælder og 4 etager. Kælderen er indrettet til butik. Facaden i kælder og 1. etage er kvaderpudset, de øvrige etager glatpudsede; kælderen malet mørkegrå, de øvrige etager lysegrå. Over kælderen et bånd og over 1. etage kordongesims. Under 2. etages vinduer, undtagen i hjørnefaget, gennemgående bånd. Omkring hjørnefagets vinduer i 2. og 3. etage indfatninger, i 2. etage tillige fordakninger. Under vinduerne i de to øverste etage knægtbårne sålbænke. Hovedgesims med sparrehoveder. Heltag med tegl, heri 11 kviste.
*Bygningshistorie:* Bygningen er opført 1837–38 af murermester Thomas Andreas Blom, der ejede stedet. Bygningens ydre er ikke ændret væsentligt siden.

SKINDERGADE 34/
DYRKØB 1
Matr. nr. 8
Klædebo kvarter
»Soldins stiftelse«
Fredet i klasse A

*Beskrivelse:* Grundmuret *bygningskompleks* i 13 fag mod Skindergade, 1 hjørnefag, 4 fag mod Fiolstræde, 1 hjørnefag og 13 fag mod Dyrkøb, kælder og 3 etager samt mezzaninetage. Kælderen er indrettet til butik. Indgang til 1. etage i de 3 midterste fag mod Skindergade med portal. Desuden en indgang i de midterste fag mod Dyrkøb. Facaden er under kordongesimsen kvaderpudset og malet. Overfacaden pudset. Mod Dyrkøb ligger 5 fag i et tilbagetrukket midterparti, på hver side af dette er 1 smigfag mod en fremskudt sidefløj på 3 fag. En mur i flugt med de fremskudte fløje afgrænser en gård foran midterpartiet; i denne mur en gennemkørsel med kvaderfugning omkring og profileret bånd over. I de fremskudte fløje er vinduerne i 2. og 3. etage samt mezzaninetagen placeret i lodrette, gennemgående blændinger. Mod Skindergade er de yderste fag, der er forsynet med indfatninger, anbragt i et fremspring i muren; over vinduerne i disse fag er i 2. etage fordakninger. Under samtlige vinduer i 1. og 3. etage samt mezzaninetagen er sålbænke. Hovedgesims med sparrehoveder. Heltag med tegl, heri 6 kviste.
*Bygningshistorie:* Bygningen, »Trøstens Bolig«, er opført 1812–15 af arkitekt C. F. Hansen for staten som bolig for mindre formuende håndværkerfamilier. Siden 1854 benyttet af Soldins Stiftelse. Bygningen er ikke ændret væsentligt siden opførelsen.

SKINDERGADE 36

Se Dyrkøb 3.

SKINDERGADE 37–39

Se Vimmelskaftet 48.

SKINDERGADE 38

Se Dyrkøb 5.

SKINDERGADE 40
Matr. nr. 4
Klædebo kvarter
Forhus: Fredet i klasse B

*Beskrivelse:* Grundmuret *forhus* i 4 fag: 4 etager og under 2 fag en lav kælder. 1. etage er indrettet til butik. Facaden i 1. etage pudset i kvadre og malet lysegrå, de øvrige etager står i blankstensmur. Over 1. etage kordongesims. Profileret hovedgesims. Mansardtag med skifer, heri 2 brede kviste.
*Bygningshistorie:* Bygningen er opført 1817 for høker Hans Lassen som en 3-etages bygning med heltag. Mellem 1845 og 1852 påbyggedes 4. etage mod gaden og 4.–5. etage mod gården. Facaden blev pudset i 1. etage 1887–94. En oprindelig dækplade over den ene opgang fjernedes i begyndelsen af dette århundrede. Der har været butik i 1. etage fra opførelsen.

SKINDERGADE 41/
SKOUBOGADE 8
Matr. nr. 8
Frimands kvarter

*Beskrivelse:* Grundmuret *hjørnehus* på 7 fag mod Skindergade, smigfag og 4 fag mod Skoubogade, kælder og 4 etager. Facaden er i 1. og 2. etage inddelt af kvadermurede piller mellem vinduerne, resten er pudset. Butik i 1. og 2. etage. I de 2 øverste etager har vinduerne sålbænke. Heltag med tegl og 6 kviste.
*Bygningshistorie:* Hjørnehuset er opført af hofarkitekt Andreas Kirkerup i 1798–99. Oprindelig var der kordongesims over 1. etages vinduer. Facadeudformningen i de nederste etager stammer fra 1908.

SKINDERGADE 42
Matr. nr. 3
Klædebo kvarter
Forhus: Fredet i klasse B

*Beskrivelse:* Grundmuret *forhus* i 3 fag, kælder og 3 etager. Kælder og 1. etage indrettet til butik. Facaden glatpudset. Profileret hovedgesims. Heltag med 2 kviste.
*Bygningshistorie:* Bygningen er opført 1810–11 af murermester Hendrich Scholle og snedker Jens Holm. Der indrettedes butikker i kælder og 1. etage mellem 1858 og 1876, det nuværende store butiksvindue er dog først fra dette århundrede. Ligeledes synes facaden først at være blevet pudset i dette århundrede. Bortset herfra er bygningens ydre ikke ændret siden opførelsen.

SKINDERGADE 44
Matr. nr. 2
Klædebo kvarter
Forhus: Fredet i klasse B

*Beskrivelse:* Grundmuret *forhus* i 8 fag, 3 etager. 1. etage er indrettet til butikker. Over kordongesimsen har facaden været malet. Under 2. etages vinduer et gennemgående bånd. Mellem 2. og 3. etage er i 4 fag en fordybning med gipsornamenter. Vinduerne i 2. etage mangler sprosser og poste. Hovedgesims med sparrehoveder. Heltag med skifer, heri 5 kviste.
*Bygningshistorie:* Bygningen er opført 1798–99 for højesteretsadvokat Rasmus Lange. Oprindelig var der konsolbårne dækplader af sandsten over kældernedgange og opgange til 1. etage; af disse er den ene først fjernet i dette århundrede, medens de andre fjernedes i første halvdel af 19. århundrede. Taget var oprindelig belagt med sorte glaserede sten mod gaden og røde sten mod gården, men blev omkring 1900 udskiftet med det nuværende skifertag. Fra opførelsestidspunktet har der været butik i kælderen. Kælderen er forsvundet ved butiksindretningen i 1. etage i dette århundrede.

SKOUBOGADE 2–4

Se Vimmelskaftet 48.

SKOUBOGADE 4/
SKINDEGADE 37–39

*Beskrivelse:* Skoubogade 4: Grundmuret *forhus* i 5 fag, kælder og 3 etager. Butiksindretning i kælder og 1. etage, hvor facaden er dækket af skiltning, resten af

Matr. nr. 25
Frimands kvarter

facaden er malet rød på stenene. Fordybning under 3. etages 3 midterste fag. Hvidmalet hovedgesims med sparrehoveder. Heltag med 3 brede kviste. Skindergade 37: Grundmuret *forhus* i 4 fag, kælder og 4 etager. Facaden er pudset og malet. Butik i kælder og 1. etage. Mellem 1. og 2. etage kordongesims. Profileret hovedgesims. Heltag med tegl, 3 kviste. Skindergade 39: Grundmuret *forhus* i 5 fag, kælder og 3 etager. Facaden er pudset og malet. Port i 2 fag. Kordongesims. Fordybning under 3. etages 3 midterste fag med gipsornamentik. Hovedgesims med tandsnit. Heltag med tegl og 3 kviste.
*Bygnigshistorie:* Skoubogade 4: Forhuset er opført 1797–98 for bedemand Heinrich Bloch. Huset havde oprindelig kordongesims over 1. etage og en konsolbåren dækplade over kældernedgangen. I slutningen af forrige århundrede blev underetagerne stærkt ombygget. Skindergade 37: Forhuset er opført 1798–99 af tømrermester Joh. Chr. Wahl. Butiksetagen er blevet stærkt ombygget i nyere tid. Skindergade 39: Forhuset er opført i 1802 for skrædder Peter Friderich Bøhling. Der var oprindelig kvist til gården, men denne blev fjernet, da huset blev forhøjet med en etage i 1846. Portgennembrydningen er sket efter 1903.

SKOUBOGADE 5
Matr. nr. 103
Snarens kvarter

*Beskrivelse:* Grundmuret *hjørnebygning* i 8 fag mod Skoubogade, 1 skråt hjørnefag og 5 fag mod Skindergade, kælder og 3 etager. Kælder og 1. etage indrettet til butikker. Facaden pudset i kvadre og malet lysegrå. Hjørnefaget og det næste fag mod hver gade trukket lidt frem for det øvrige, ligeledes yderfaget mod Skindergade; i disse fag indfatninger og fordakninger om vinduerne. Over 1. etage kordongesims. Mellem 2. og 3. etage i de 3 midterste fag mod Skindergade et bånd med gipsornamenter, mod Skoubogade 3 bånd med ornamenter i henholdsvis de 3 midterste fag og de 2 yderste på hver side. Hovedgesims med sparrehoveder, konsoller og frise under. Heltag med 4 kviste.
*Bygningshistorie:* Bygningskomplekset er opført 1797–98 af murermester A. C. Wilcken. Facaderne væsentligt ændret i 1886–87.

SKOUBOGADE 6
Matr. nr. 27
Frimands kvarter

*Beskrivelse:* Grundmuret *forhus* på 5 fag, kælder og 4 etager. Facaden er pudset og malet grøn. Butik i 1. etage. Hvid kordongesims med frise. Mellem 2. og 3. etages midterste fag en fordybning med forgyldt rankeornamentik. Alle vinduerne er uden sprosser og poste. Hvidmalet hovedgesims. Heltag med tegl og 2 kviste.
*Bygningshistorie:* Forhuset er opført i 1799 af murermester Poul Egeroed. I nyere tid er kælder og 1. etage ombygget.

SNAREGADE 3

Se Nybrogade 6.

SNAREGADE 4

Se Naboløs 4.

SNAREGADE 5

Se Nybrogade 8.

SNAREGADE 6
Matr. nr. 12
Snarens kvarter
Forhus: Fredet i klasse B

*Beskrivelse:* Grundmuret *forhus* i 8 fag, hvoraf endefagene er bredere end de øvrige fag, kælder og 4 etager. Facaden pudset glat, kælder og 1. etage malet mørkerøde, resten gul. Over 1. etage en lysegrå kordongesims. Under 2. etages vinduer et ditto bånd. Profileret hovedgesims. Heltag med 4 kviste.
*Bygningshistorie:* Forhuset er opført 1798–99 af murermester P. Egeroed. Huset er i det væsentlige uændret siden opførelsen. Facadepudsen og oliemalingen omtales første gang i 1856.

SNAREGADE 7

Se Nybrogade 10.

SNAREGADE 8
Matr. nr. 11
Snarens kvarter
Fredet i klasse B

*Beskrivelse:* Grundmuret *forhus* i 4 fag, kælder og 4 etager. Underfacaden pudset i kvadre, resten står i blank mur med hamborgfugning. Over 1. etage en kordongesims. Hovedgesims med sparrehoveder. 3 kviste. Bagsiden gulkalket. Grundmuret *sidehus* i 2 fag, kælder og 4 etager. Glatpudset og gulkalket. Profileret hovedgesims, halvtag med tegl. Grundmuret *baghus* i 2 fag, hvoraf det ene går bag sidehuset, kælder og 4 etager, glatpudset og gulkalket. Profileret hovedgesims, halvtag med tegl.
*Bygningshistorie:* Alle bygningerne er opført 1806–07 af murermester P. Egeroed. Siden opførelsen kun mindre ændringer.

SNAREGADE 10
Matr. nr. 10
Snarens kvarter
Fredet i klasse B

*Beskrivelse:* Grundmuret *forhus* i 5 fag, hvoraf endefagene er bredere end de øvrige, kælder og 3 etager. Facaden pudset glat, kælder og 1. etage malet lysegul. De 3 midterste fag i en fordybning. Over 1. etage en kordongesims. Omkring vinduerne i yderfagene indfatninger. Hovedgesims med sparrehoveder. 4 kviste. Til venstre i gården (der er fælles med nr. 8) et grundmuret *sidehus* i 5 fag, kælder og 3 etager. 3 kviste. Et tilstødende grundmuret *baghus* i 2 fag, kælder og 3 etager samt gavl-



*Snaregade 14, 12, 10, 8 og 6. (Fot. 1962)*

kvist over 1 fag. Skifertag. Tilstødende grundmuret *baghus* i 5 fag, kælder og 3 etager samt gavlkvist over 1 fag. Skifertag med 2 kviste. Alle bygningerne i gården er glatpudsede og gulkalkede og har profileret hovedgesims.
*Bygningshistorie:* Alle bygningerne i dette kompleks er opført i 1806 af murermester P. Eegeroed på nær 5-fags baghuset, der først er bygget i 1808.

SNAREGADE 12–14/
KNABROSTRÆDE 23
Matr. nr. 8
Snarens kvarter
Fredet i klasse B

*Beskrivelse:* Snaregade 12: Grundmuret *forhus* i 5 fag, kælder og 3 etager. Facaden pudset glat, 1. etage dog i kvadre, alt hvidmalet. Under 1. og 3. etages vinduer sålbænke. Over 1. etage kordongesims, under 2. etage et bånd, mellem disse under vinduerne balustre. Mellem 2. og 3. etage i 3 fag en fordybning med stukkatur. Profileret hovedgesims. 3 kviste. Snaregade 14: Grundmuret *forhus* i 4 fag, kælder og 3 etager. Facaden pudset glat, kælderen malet lysegul, resten hvidt, gavlen gul. Sålbænke under alle vinduer. Hovedgesims med sparrehoveder. Halvtag med tegl. Mod Snaregade en *mur* på 2 fag og et portfag i fordybninger, glatpudset, hvidkalket. Knabrostræde 23: Et grundmuret *pakhus* i 3 fag, 4 etager, gavlkvist over 1 fag. Fra gaden en gennemkørsel i 2 fag. Facaden pudset glat, 1. etage hvidmalet, resten gulkalket. Over 1. etage en kordongesims. Samtlige vinduer med buet overkant, størstedelen tillige med lemme. Profileret hovedgesims brudt af gavlkvisten. Tegltag.
*Bygningshistorie:* Snaregade 12: Forhuset er opført 1796–97 for Moses Bendix I. Davidsen, muligvis af bygmester M. Bälchow. Siden opførelsen i det væsentlige uændret. Snaregade 14: Forhuset er opført 1795–98 for hørkræmmer Andreas Christen Lund, muligvis af bygmester M. Bälchow. Muren mod Snaregade opført cirka 1795. Knabrostræde 23: Pakhuset er opført 1810–13 for brygger H. Nissen. 4. etage forhøjet med 3 alen i 1856.

STOKHUSGADE 3

Se Rigensgade 11.

STOKHUSGADE 6
Matr. nr. 507
Sankt Annæ vester kvarter

*Beskrivelse:* Grundmuret *forhus* i 3 fag, 2 etager. I det ene fag en indkørsel. Facaden malet hvid. Hovedgesims med tandsnit. Heltag med skifer, 1 bred kvist.
*Bygningshistorie:* Forhuset opført 1872–73, formentlig for enkefru Cornelia Møller. Ingen væsentlige ændringer.

STORE KANNIKESTRÆDE 2
Matr. nr. 49
Klædebo kvarter
»Regensen«
Fredet i klasse A

*Beskrivelse:* Mod Store Kannikestræde en grundmuret *bygning* i 25 fag, hvoraf de 4 vestligste fag er store, 3 fag i gavlen mod Købmagergade; kælder og 3 etager samt gavlkvist over 3 fag. I 2 fag en gennemkørsel, desuden en opgang til 1. etage. Facaden står i rød blankmur. Profileret hovedgesims. Heltag med tegl. »Kirkefløjen« mod Købmagergade er en grundmuret bygning i 4 fag; kælder og 2 etager med høje vinduer. Frontispice over 1 fag. Facaden står i rød blankmur. Heltag med tegl. Mod gården et lille *tårn.* Mod Krystalgade en grundmuret *bygning* i 10 fag, 2 fag i gavlen mod Købmagergade; kælder og 2 etager. Hvert fag ligger i en fordybning, der står i røde sten, medens det øvrige står i gule sten. I forlængelse heraf en grundmuret *bygning* i 6 fag; kælder og 2 etager. 2 gavlkviste, hver over 1 fag; og mellem disse i 2 fag en mansardetage i bindingsværk. I et fag en gennemkørsel. Profileret hovedgesims. Heltag med tegl og 2 kviste. Ud mod Købmagergade er i hele bebyggelsens længde en *buegang* med 9 buer. I gården en grundmuret *bygning,* der forbinder den vestlige del af fløjen mod Store Kannikestræde med den vestlige del af fløjen mod Krystalgade, 7 store fag; kælder og 4 etager, i de 3 midterste fag består den 4. etage dog af en mansardetage i bindingsværk. Bygningen står i rød blankmur. Heltag med tegl.
*Bygningshistorie:* Af det oprindelige anlæg, der opførtes 1618–28 er kun de 2 nederste etager i fløjen mod Store Kannikestræde øst for gennemkørslen bevaret, de øvrige dele gik tabt ved branden i 1728. De nederste etager vest for gennemkørslen opførtes 1749, medens 3. etage først opførtes 1777. Fløjen mod Krystalgade genopførtes 1731 og kirkefløjen 1743. Vestfløjen i gården opførtes 1906–09 og buegangen i 1908, begge ved arkitekt Martin Borch.

STORE KANNIKESTRÆDE 3
Matr. nr. 29
Klædebo kvarter

*Beskrivelse:* Grundmuret *forhus* i 5 fag; kælder og 4 etager samt mansardetage. Butiksindretning i kælder og 1. etage med fagvis sammenhængende vinduer. Facaden er pudset glat, malet mørkegrå i underfacaden og mørkegul over kordongesimsen. Indfatninger om yder- og midterfagene i 2. og 3. etage, i 2. etage tillige fordakninger. Sålbænke under vinduerne i 3. og 4. etage. Profileret hovedgesims. Heltag med tegl.
*Bygningshistorie:* Bygningen er opført 1832–33 for høker Nielsen. En oprindelig hovedgesims af træ fjernedes før 1852. En ligeledes oprindelig kældernedgang med konsolbåren dækplade af sandsten fjernedes mellem 1887 og 1900. Fra samme tidsrum stammer den nuværende facadeudsmykning, tillige med en trekantsfronton over gennemgangen, der fjernedes i 1960'erne. Den nuværende butiksindretning er fra dette århundrede.

STORE KANNIKESTRÆDE 5
Matr. nr. 30
Klædebo kvarter

*Beskrivelse:* Grundmuret *forhus* i 5 fag; kælder og 3 etager med gavlkvist over 3 fag. Butik i kælderen. Underfacaden er pudset i kvadre, overfacaden pudset glat, alt malet lysegråt. Hvidmalet kordongesims. I de 3 midterste fag mellem 2. og 3. etage en fordybning. Profileret hovedgesims, der brydes af gavlkvisten. Gavlene og bagsiden er i mur- og bindingsværk.
*Bygningshistorie:* Bygningen er opført efter 1730 men før 1757, 1731 ifølge inskription på facaden. 1757 var bygningen i 2 etager med gavlkvist over 3 fag og svalegang mod gården ud for 2. etage. 1760 forhøjedes bygningen til 3 etager med kvist over 3 fag og brudt heltag; der var da åbne svalegange ud for alle etager mod gården. Bygningen blev kort efter 1800 forsynet med kordongesims samt et muret bånd med gipsornamenter over de 3 midterste fag i 2. etage. Svalegangene fjernedes mellem 1810 og 1837. Facadens nuværende udseende er fra dette århundrede. Der har med afbrydelser været butik i kælderen fra begyndelsen af dette århundrede.

STORE KANNIKESTRÆDE 6
Matr. nr. 47
Klædebo kvarter
Forhus: Fredet i klasse B

*Beskrivelse:* Grundmuret *forhus* i 6 fag, hvoraf 1 stort, kælder og 3 etager. I det store yderfag en gennemkørsel med halvrundt vindue over og slutsten med monogram. Facaden vandskuret. Hovedgesims. Heltag med 3 kviste.
*Bygningshistorie:* Bygningen er opført 1734–37 for studiosus Sebastian Lier i 2 etager med gavlkvist. 1790 blev huset forhøjet til 3 etager.

STORE KANNIKESTRÆDE 7
Matr. nr. 31
Klædebo kvarter

*Beskrivelse:* Grundmuret *forhus* i 5 fag; kælder og 4 etager. Butiksindretning i kælder og 1. etage. Facaden er pudset glat og malet brun, forsynet med kordongesims, samt et gennemgående bånd under 4. etages vinduer. Profileret hovedgesims. Heltag med tegl, heri 3 kviste.
*Bygningshistorie:* Bygningen er sandsynligvis opført 1730 eller umiddelbart herefter for politicopist Anders Christian og stod 1763 som en 3 etages bygning med gavlkvist over 3 fag. Bygningen forhøjedes mellem 1833 og 1865 til 4 etager. Underfacadens nuværende udseende er fra dette århundrede.

STORE KANNIKESTRÆDE 8
Matr. nr. 46
Klædebo kvarter
Forhus og sidehus:
Fredet i klasse B

*Beskrivelse:* Grundmuret *forhus* i 7 fag; kælder og 3 etager. Butik i kælderen. I 2 fag en gennemkørsel med halvrundt vindue over. Facaden er pudset glat og malet lysegrå. Profileret hovedgesims. Heltag med skifer og 4 kviste. Grundmuret *sidehus* i 3 fag; kælder og 3 etager samt kvist over 2 fag. Glatpudset og gulkalket. Profileret hovedgesims. Halvtag med skifer.
*Bygningshistorie:* Forhuset er opført i 1730'erne for studiosus Sebastian Liir i 2 etager med kvist over 5 fag, grundmuret i kælder og facade, det øvrige i mur- og bindingsværk. Før 1757 er bagsiden blevet omsat i grundmur og der er kommet gennemgående gavlkvist over 3 fag. I sidste halvdel af 1700-tallet forhøjedes bygningen til 3 etager og forsynedes med tegltag, der 1891–93 udskiftedes med skiferbeklædning. Over kældernedgangen har fra sidste halvdel af 1700-tallet til 1850'erne været en dækplade, oprindelig af træ, men fra begyndelsen af 1800-tallet af sten. Kælderen har fra slutningen af 18. århundrede været anvendt til butik. Sidehuset er opført efter 1757 (ejer: magister Jens Olrog) og før 1792 (ejer: vokslysfabriquer Casper Willatz). Taget var oprindelig belagt med tegl, dette udskiftedes mellem 1891 og 93 med det nuværende skifertag.

STORE KANNIKESTRÆDE 9
Matr. nr. 32
Klædebo kvarter
»Elers Kollegium«
Fredet i klasse B

*Beskrivelse:* Grundmuret *forhus* i 6 almindelige fag og et stort midterfag; kælder og 3 etager. I midterfaget en gennemkørsel med halvrundt vindue over, på siderne pilastre og over porten en slutsten med årstallet 1703, samt en medaljon med Frederik den Fjerdes portræt. Facaden står i blankstensmur og er smykket med 8 lisener, der løber fra den pudsede sokkel til hovedgesimsen, der er profileret. Heltag med 3 kviste. Til hver side i gården en lille kvadratisk *bygning* i 1 etage, glatpudset og rødkalket. Valmtag med tegl. I skellene til nabogrundene på hver side en *mur* med rundbuede blændinger, glatpudset og rødkalket. Oven på muren teglsten. Mod Skindergade en *mur* af røde sten afsluttet af teglsten, muren har mod haven samme udseende som de 2 andre mure.
*Bygningshistorie:* Forhuset mod Store Kannikestræde er opført 1702–05 efter tegning af kgl. bygmester Johan Conrad Ernst. Ved branden 1728 brændte bygningens indre, men murene blev stående; bygningen istandsattes ved overlandbygmester J. C. Krieger. De 2 små bygninger i gården, samt murene omkring haven, opførtes 1719–20.

STORE KANNIKESTRÆDE 10
Matr. nr. 45
Klædebo kvarter
»Admiral Geddes Gård«
Fredet i klasse B

*Beskrivelse:* Grundmuret *forhus* i 7 fag; kælder og 2 etager, samt gavlkvist over 5 fag. I 2 fag en gennemkørsel med vindue over. Facaden pudset glat og malet gul. Profileret hovedgesims, der brydes af gavlkvisten. Mansardtegltag med en kvist på hver side af gavlkvisten. Bagsiden bindingsværk. Til højre i gården en *sidebygning* i 12 bindingsværksfag; kælder og 2 etager samt en mansardetage over 6 fag. 1. etage er åben i den bagerste del, i denne åbning er anbragt en trappe. Halvtag med tegl. Bindingsværks *baghus*, der viser sig i 7 fag mod gården, de resterende 3 fag går bag sidehuset. 2 etager samt gavlkvist over 2 fag. I 2 fag en gennemkørsel. Heltag med tegl, heri 2 kviste. Alt murværk mod gården er gulkalket, træværket sort.
*Bygningshistorie:* Forhuset er opført i 1730'erne for studiosus Sebastian Liir. Kvisten, der oprindelig kun var over 3 fag, udvidedes før 1748 til 5 fag. Facaden pudsedes i begyndelsen af 19. århundrede. Sidehuset er opført i 1730'erne for studiosus Sebastian Liir, men var da kun 1 etage højt med halvtag og kvist over 3 fag. Før 1748 var bygningen blevet forhøjet til 2 etager og havde fået heltag med kvist over 2 fag; denne kvist synes dog ret hurtigt at være fjernet igen. I 2. etage var over åbningen en altan, denne er fjernet igen før 1799, hvor bygningen har fået sit nuværende udseende. Baghuset er opført efter 1737, men før 1748 for etatsråd Bing. Gennemkørslen er fra sidste halvdel af 1700-tallet; hvor gennemkørslen er nu, var tidligere en vognport. I begyndelsen af 1800-tallet grundmuredes den ene gavl. I en periode i 19. århundrede var side- og baghus glatpudsede.

STORE KANNIKESTRÆDE 11
Matr. nr. 33
Klædebo kvarter
»Professorgården«
Fredet i klasse B

*Beskrivelse:* Grundmuret *forhus* i 9 fag, kælder og 2 etager, samt frontispice over 5 fag. I 2 fag en gennemkørsel. Facaden blankstensmur. Profileret hovedgesims. Tegltag med 2 brede kviste. Mod Skindergade en 1-etages bygning med gennemkørsel, ingen vinduer mod gaden. Bygningen er grundmuret til gaden og står i røde sten. Heltag med tegl. Mod gården er bygningen af bindingsværk med gavlkvist over 2 fag, heri 1 lem. Murværket glatpudset og rødkalket, træværket sort.
*Bygningshistorie:* Forhuset er opført som professorresidens 1752–53 efter tegning af professor J. F. Ramus og er siden ikke ændret væsentligt i det ydre. Bygningen mod Skindergade er opført samtidig med forhuset.

STORE KANNIKESTRÆDE 12
Matr. nr. 44

*Beskrivelse:* Grundmuret *forhus* i 12 fag; kælder og 3 etager. I 2 fag en ongang til 1. etage med indfatning omkring og slutsten samt medaillon med inskription over. Facaden er pudset glat og malet lysegrå. Under 1. etages vinduer et gennemgående



*Store Kannikestræde 10, 12, 14 og 16. (Fot. 1942)*




*Store Kannikestræde 9, 11, 13 og 15. (Fot. 1959)*

Klædebo kvarter
»Borchs Kollegium«
Forhus: Fredet i klasse B

bånd. Småsprossede vinduer. Hovedgesims med sparrehoveder. Tegltag med helvalm mod øst, heri 4 kviste.
*Bygningshistorie:* Den nuværende bygning er opført 1824–25 efter tegning af stadsbygmester Peder Malling og er ikke ændret siden.

STORE
KANNIKESTRÆDE 13
Matr. nr. 34 A
Klædebo kvarter
Forhus: Fredet i klasse B

*Beskrivelse:* Grundmuret *forhus* i 9 fag, kælder og 3 etager. I 2 fag en gennemkørsel med halvrundt vindue over. Facaden står i blankmur. Profileret hovedgesims. Heltag med en bred kvist.
*Bygningshistorie:* Bygningen er opført 1751–52 som professorresidens efter tegning af professor J. F. Ramus og var da i 2 etager med gavlkvist og frontispice, men 1868 ombyggedes gavlkvisten til en 3. etage ved tømrermester H. Kayser for »Det søsterlige Velgørenhedsselskab«.

STORE
KANNIKESTRÆDE 15
Matr. nr. 35 B
Klædebo kvarter
Fredet i klasse B

*Beskrivelse:* Grundmuret *hjørnebygning* i 7 fag til Store Kannikestræde, 1 skråt hjørnefag og 4 fag mod Lille Kannikestræde; kælder og 3 etager. Indgang med indfatning omkring, herover trekantsfronton med tandsnit under samt en medaillon med portræt af ingeniør Peter C. F. Faber. Underfacaden er pudset i kvadre og malet grøn, facaden over kordongesimsen er glatpudset og malet lysegrå, kvaderfugningen fortsætter dog i lisenerne langs overfacadens yderkanter. Sålbænke under vinduerne i hjørnefaget og desuden indfatning med fordakning om 2. etages vindue. Under 2. etages vinduer mellem lisenerne gennemgående bånd. Hovedgesims med sparrehoveder. Heltag med tegl, heri 6 kviste.
*Bygningshistorie:* Bygningen er opført 1828–29 af murermester C. Aagaard. Siden opførelsen ingen væsentlige ændringer.

STORE
KANNIKESTRÆDE 18
Matr. nr. 197 B
Klædebo kvarter

*Beskrivelse:* Grundmuret *forhus* i 8 fag, kælder og 3 etager. I de 2 midterste fag en gennemkørsel med kvaderfuget indfatning omkring. Kælderen pudset glat, de øvrige etager står i blankstensmur i røde sten. De 3 yderfag i hver side ligger i en fordybning. Under 1. etages vinduer et bånd, over 1. etage kordongesims og under 3. etages

vinduer et bånd med frise i hver fordybning og et kraftigere bånd i midterfagene. Hovedgesims med sparrehoveder. Heltag med skifer, heri 6 kviste.
*Bygningshistorie:* Bygningen er opført 1867 for H. Hansen. Siden opførelsen ingen væsentlige ændringer.

STORE KIRKESTRÆDE 2–4

Se Østergade 59.

STORE KIRKESTRÆDE 3
Matr. nr. 38, Øster kvarter
Hjørne- og sidehus:
Fredet i klasse B

*Beskrivelse:* Grundmuret *hjørnehus*, 12 fag til Store Kirkestræde, hvoraf endefagene er trukket frem, 1 skråt hjørne og 2 fag til Højbro Plads, kælder og 3 etager samt en mezzanin mellem 1. og 2. etage. Facaden er i 1. etage kvaderfuget til Store Kirkestræde, i øvrigt malet hvid. Bånd over 1. etage og mezzaninen samt under mezzaninens vinduer. Over hjørnefaget i 2. etage segmentfronton med konsoller og indfatning samt fordybning under vinduer med balustre. Over 2. etage til Store Kirkestræde en frise med angivelse af opførelsesåret. Endefagene til Store Kirkestræde er i alle etager med indfatninger og sålbænke. Hovedgesims med sparrehoveder. Halvtag på 9 fag, resten sadeltag, overalt dækket med tegl. 7 tagkviste med smårudede vinduer. *Sidehus* på 1 fag grundmur, 3 etager samt mezzanin. Halvtag.
*Bygningshistorie:* Såvel hjørnehuset som sidehuset er opført 1798–99 for købmand og strømpefabrikant Aron Leon Warburg. Siden opførelsen ingen væsentlige ændringer.

STORE KONGENSGADE 5
Matr. nr. 35
Sankt Annæ vester kvarter

*Beskrivelse:* Grundmuret *forhus* i 7 fag, 4 etager. 1. og 2. etage indrettet til butik. Facaden glatpudset og grålmalet. Hovedgesims med sparrehoveder. Heltag med tegl.
*Bygningshistorie:* Forhuset er ældre end 1731, da det var i bindingsværk på 7 fag og 3 etager. I perioden 1737–58 omsat i grundmur i facaden og i slutningen af det 18. århundrede delvis i bagsidens 1. etage. Over taget var en kvist på 5 fag. 1855–62 forhøjedes huset med 1 etage. Butiksindretningen i 1. etage har udviklet sig gradvis i løbet af det 19. århundrede. Facaden pudset og malet i begyndelsen af dette århundrede.

STORE KONGENSGADE 6
Matr. nr. 217
Sankt Annæ øster kvarter

*Beskrivelse:* Grundmuret *forhus* i 3 fag, kælder og 5 etager. Butikker i kælder, 1. og 2. etage. Facaden er i disse etager dækket af skilte, i de 3 øverste etage glatpudset og malet lysegrå. Sålbænke i 3.–4. etage, gennemgående bånd under 5. etages vinduer. Hovedgesims med konsoller. Heltag med tegl.
*Bygningshistorie:* Forhuset er opført i 1867 for boghandler Friis, oprindelig med fordakninger over 2. etages vinduer. Butiksskiltning i 1. og 2. etage af nyere dato.

STORE KONGENSGADE 8
Matr. nr. 218
Sankt Annæ øster kvarter

*Beskrivelse:* Grundmuret *forhus* i 4 fag, kælder, 4 etager og mansardetage. Butik i kælder, 1. og 2. etage. Facaden glatpudset og mørkegrå under kordongesimsen, herover kvaderpudset og malet lysegrå, 2. etage er dækket af skilte. Knægtbårne sålbænke i 3. etage, kraftigt gennemgående bånd under 4. etages vinduer. Profileret hovedgesims. Mansardtag med tegl, 3 kviste.
*Bygningshistorie:* Forhuset er opført 1845 for G. M. Hansen, enke efter handskemager Jørgen Hansen. Om 2. etages vinduer var oprindelig indfatninger med fordakninger, ligesom hovedgesimsen var forsynet med sparrehoveder. I 1865 udsmykkedes 1. etage med 3 pudsede, ioniske lisener med kapitæl, nu dækket af butiksskiltning. 3. etage blev kvaderfuget i 1894. Den øvrige udsmykning antagelig senere. Facademalingen omtales første gang i 1901.

STORE KONGENSGADE 12
Matr. nr. 220
Sankt Annæ øster kvarter

*Beskrivelse:* Grundmuret *forhus* i 5 fag, 4 etager og gavlkvist over 1 fag. I 1. etage butik. Facaden pudset glat og malet mørkegrøn. Kordongesims. 2. etages vinduer mangler sprosser og poste. Profileret hovedgesims, der brydes af gavlkvisten. Heltag med tegl, heri 2 kviste.
*Bygningshistorie:* Forhuset er opført mellem 1756 og 1788, ifølge inskription: 1768. Den gennemgående kvist over 1 fag påsat i 1802. En oprindelig forstueindgang på 1 fag erstattet af den nuværende gennemkørsel, antagelig ved en ombygning i 1910. Butiksindretning i 1. etage fra 1849.

STORE KONGENSGADE 15
Matr. nr. 36
Sankt Annæ vester kvarter

*Beskrivelse:* Grundmuret *forhus* i 3 store fag, 4 etager. Yderfagene lidt tilbagetrukket. Butik i 1. etage. Facaden over kordongesimsen er malet grå. Profileret hovedgesims. Heltag med tegl. Bagsiden i 3 etager og mansard.
*Bygningshistorie:* Forhuset er opført 1751 for skomager Jørgen Alme efter at en ildebrand havde ødelagt det tidligere forhus. Det var oprindelig på 3 etager med frontispice over midterfaget og en gennemkørsel til gården. 1831 forhøjedes huset med 1 etage til gaden, medens der var 3 etager og mansard til gården. I 1862 fjernedes gennemkørslen og erstattedes af en gennemgående forstue, samtidig med at der indrettedes butik på hver side af forstuen. Oliemaling på stenene omtales første gang i 1858.

STORE KONGENSGADE 17
Matr. nr. 37
Sankt Annæ vester kvarter

*Beskrivelse:* Grundmuret *forhus* i 4 fag, 4 etager. Butik i 1. etage. Gennemkørsel i 2 fag med kvaderfugning omkring. Facaden i 1. etage dækket af skilte. Kordongesims med tandsnit, herover står facaden i blanke sten. Vinduerne i 2. etage mangler sprosser og poste. Profileret hovedgesims. Tegllagt heltag med 2 kviste.
*Bygningshistorie:* Forhuset er opført 1752 for Anders Hansen Grünethou i 3 etager med gennemgående kvist over 2 fag. I 1819 blev bygningen forhøjet med 1 etage. Butiksindretningen i de 2 fag er fra 1873. Oliemaling på stenene omtales første gang 1858, sidenhen ændret.

STORE KONGENSGADE 18
Matr. nr. 223
Sankt Annæ øster kvarter

*Beskrivelse:* Grundmuret *forhus* i 5 fag, 4 etager og mansardetage. I 1. etage butik. Facaden over kordongesimsen glatpudset og hvidmalet. Mellem 2. og 3. etage i de 3 midterste fag en fordybning med ornamenter, under 4. etages vinduer et gennemgående bånd. Hovedgesims med tandsnit. Vinduerne i 2. etage mangler sprosser og poste. Mansardtag med blik på den nedre del, tegl på den øvre, 3 kviste.
*Bygningshistorie:* Forhuset, hvis ældste dele er fra før 1712 (der var da en 2-etages kvistbygning i bindingsværk) har fået sit nuværende udseende ved 2 ombygninger. Ved den første, der fandt sted i 1799, forhøjedes huset med 1 etage mod gaden samt grundmuredes i forsiden. Ved den 2. ombygning i 1844 fik huset sit nuværende udseende. Facaden oliemalet i 1909.

STORE KONGENSGADE 19
Matr. nr. 38
Sankt Annæ vester kvarter

*Beskrivelse:* Grundmuret *forhus* i 7 fag, kælder og 4 etager. Butik i kælder og 1. etage. Facaden over kordongesimsen er kvaderfuget og hvidmalet. I 3. og 4. etage er sålbænke. Hovedgesims med tandsnit. Heltag med tegl. Gavle og bagside bindingsværk.
*Bygningshistorie:* Forhuset er opført i 1760'erne for hjulmand Emanuel Klokoffchy. Facaden var oprindelig inddelt i tavler, som »var ziret med stukkatur«. Endvidere var der port i 2 fag. I 1840 forhøjet fra 3 til de nuværende 4 etager. I 1876 fik facaden stort set sit nuværende udseende, gennemkørslen fjernedes og der pudsedes i kvadre.

STORE
KONGENSGADE 22–24
Matr. nr. 225
Sankt Annæ øster kvarter

*Beskrivelse:* Grundmuret *forhus* i 4 fag, 4 etager. Facaden glatpudset og malet lysegrøn. Samtlige vinduer mangler sprosser og poste. Heltag med tegl, heri 2 brede kviste. Grundmuret *forhus* i 5 fag, 4 etager. I 1. etage butik. Facaden pudset glat og malet lysegrøn. Kordongesims, indfatninger og fordakninger i 2. etages yderfag og sålbænke i 3. etages yderfag. Profileret hovedgesims med tandsnit. Heltag med tegl, heri 3 kviste.
*Bygningshistorie:* Store Kongensgade 22: Forhuset er opført før 1764 som en kvistbygning, grundmuret i forsiden, ellers bindingsværk. 1. etage af bagsiden grundmuredes i 1842. Facaden oliemalet i 1842. Butiksfacaden af nyere dato. Store Kongensgade 24: Forhuset er opført før 1748. På dette tidspunkt var det på 3 etager med frontispice, grundmuret på nær gavlene, der var i bindingsværk. Forhøjet i 1842 med 1 etage. Samtidig forsynedes facaden med de nuværende sandstensudsmykninger samt omkring porten pilastre med buegesims. 1. etage blev i 1866 udvidet på kælderens bekostning. Facadens oliemaling omtales første gang i 1812.

STORE KONGENSGADE 23
Matr. nr. 40 A
Sankt Annæ vester kvarter

*Beskrivelse:* Grundmuret *forhus* i 4 fag, 5 etager. I 1. etage butik. Over kordongesimsen er facaden pudset glat og malet lyseblå samt forsynet med bånd og blændinger. Hovedgesims med sparrehoveder og konsoller. Teglklædt heltag.
*Bygningshistorie:* Forhuset er opført 1850–51 af murermester Chr. O. Aagaard. Gennemkørslen har i en periode været inddraget til en gennemgående forstue; i øvrigt ingen væsentlige ændringer. Facadens oliemaling omtales første gang i 1866.

STORE KONGENSGADE 25
Matr. nr. 40 B
Sankt Annæ vester kvarter

*Beskrivelse:* Grundmuret *forhus* i 5 fag, kælder og 5 etager. Butik i 1. etage. Gennemkørsel i 1 fag. Facaden i 1. etage glatpudset og hvidmalet, over kordongesimsen står facaden i blankmur. Vinduesindfatninger i 2. og 3. etage, i 2. etage tillige fordakninger: under 3. etage et gennemgående bånd. Profileret hovedgesims; teglklædt heltag med 1 bred kvist.
*Bygningshistorie:* Forhuset er opført 1837 af murermester Chr. O. Aagaard. Siden da i det væsentlige uændret.

STORE KONGENSGADE 32
Matr. nr. 229
Sankt Annæ øster kvarter

*Beskrivelse:* Grundmuret *forhus* i 8 fag, 4 etager. 1. etage indrettet til butikker. Over kordongesimsen er facaden glatpudset og rødmalet. I overfacaden er en midtrisalit på 4 fag. Profileret hovedgesims. Heltag med tegl, heri 4 kviste.
*Bygningshistorie:* Forhuset er opført 1826–27 for isenkræmmer J. H. de Hemmerdt, dog med anvendelse af bygningselementer fra et ældre hus. Hovedgesimsen var oprindelig med sparrehoveder. I øvrigt ingen væsentlige ændringer siden opførelsen.

STORE KONGENSGADE 34
Matr. nr. 230
Sankt Annæ øster kvarter

*Beskrivelse:* Grundmuret *forhus* i 5 fag, 4 etager og gavlkvist over 3 fag. I 1. etage en butik. Facaden er pudset glat og malet lysegrå. Profileret hovedgesims, der brydes af gavlkvisten. Mansardtag med tegl.

*Bygningshistorie:* Forhuset er opført mellem 1765 og 1782, antagelig med anvendelse af fundament og bygningselementer fra en ældre bygning. Etagehøjderne er for 3. og 4. etages vedkommende ændret i 1870. Facademalingen omtales første gang i 1857.

STORE KONGENSGADE 42
Matr. nr. 235
Sankt Annæ øster kvarter

*Beskrivelse:* Grundmuret *forhus* i 7 fag, 4 etager. I 1. etage butikker. 2. etage er inddelt i 5 fag, vinduerne her er brede og mangler sprosser og poste. Facaden glatpudset og malet lysegrøn. Under 2. etages vinduer et smalt bånd, i denne etage er mellem vinduerne vandrette bånd, og over disse en halvrund bue, der indfatter vinduernes øverste del. Under 3. etage en profileret gesims med sparrehoveder. Profileret hovedgesims. Heltag med tegl, 4 kviste.
*Bygningshistorie:* Forhuset er opført før 1759 som en 2-etages kvistbygning af bindingsværk. Mellem 1759–68 forhøjet med 1 etage med mansardtag samt grundmuret i forsiden. I 1831 påbyggedes yderligere 1 etage mod gaden, samtidig med at bagsiden og den ene gavl grundmuredes. 1. og 2. etage ombygget til nuværende udseende i 1897. Facademalingen omtales første gang i 1852.

STORE KONGENSGADE 44
Matr. nr. 236
Sankt Annæ øster kvarter

*Beskrivelse:* Grundmuret *forhus* i 5 fag, kælder og 4 etager. I 1. etage butik. Facaden er glatpudset og malet lysegrå. I overfacaden ligger de 3 midterste fag lidt tilbagetrukket. I 2. etages yderfag er vinduesindfatninger og fordakninger, og under vinduerne fordybninger med ornamenter. I 3. etages yderfag ligeledes vinduesindfatninger samt sålbænke. I 4. etage sålbænke, der er sammenhængende i midterpartiet. Profileret hovedgesims med tandsnit. Brudt heltag med tegl, 4 brede kviste.
*Bygningshistorie:* Forhuset, der har fået sit nuværende udseende ved 2 ombygninger i 1800-tallet, er oprindelig fra før 1819. På dette tidspunkt var der en 3-etages kvistbygning i bindingsværk. Ved den første ombygning i 1821 forhøjedes huset med 1 etage samt grundmuredes i forsiden og den ene gavl. I 1852 påsattes yderligere 1 etage med mansardtag. Butiksindretning af nyere dato. Facademalingen omtales første gang i 1858.

STORE KONGENSGADE 48
Matr. nr. 238
Sankt Annæ øster kvarter

*Beskrivelse:* Grundmuret *forhus* i 4 fag, 5 etager. I 1. etage butik. Facaden pudset glat og malet grå. I 2. etage 5 små pilastre, der bærer en bue over hvert vindue, hvori er anbragt en roset. Genemgående bånd under vinduerne i 3.–5. etage, i de samme etager er indfatninger om vinduerne og over 3.–4. etage fordakninger. Profileret hovedgesims. Heltag med skifer, 3 kviste.
*Bygningshistorie:* Forhuset er opført i 1870 for urtekræmmer Carl C. Dam. Bortset fra den moderne butiksindretning står bygningen i det væsentlige som ved opførelsen.

STORE KONGENSGADE 50
Matr. nr. 239
Sankt Annæ øster kvarter

*Beskrivelse:* Grundmuret *forhus* i 5 fag, yderfagene store, 5 etager. I 1. etage butik. Facaden glatpudset. Over kordongesimsen er de 3 midterste fag trukket lidt tilbage. Hovedgesims med sparrehoveder. Heltag med tegl, 4 kviste.
*Bygningshistorie:* Forhuset er opført 1832–33 af tømrermester J. A. Koefoed. 2 halvrunde tagvinduer fjernet mellem 1833 og 1887. Ved en ombygning af underfacaden i 1898 i forbindelse med butiksindretning fjernedes en oprindelig port, hvorover var en konsolbåren dækplade.

STORE KONGENSGADE 52
Matr. nr. 240
Sankt Annæ øster kvarter

*Beskrivelse:* Grundmuret *forhus* i 5 fag, kælder og 4 etager. I kælder og 1. etage butik. Facaden glatpudset. Profileret hovedgesims. Heltag med tegl, heri 3 kviste.
*Bygningshistorie:* Forhuset er opført før 1731 som en 3-etages bindingsværksbygning med en 4-fags kvist. Forhøjet med 1 etage med frontispice mod gaden samt grundmuret i forsiden mellem 1768 og 1777. I 1848 fjernedes frontispicen samtidig med at 4. etage forhøjedes med 1 alen. Mod gården påbyggedes en fabriksetage, og bagsidens bindingsværk overpudsedes. Kælder og 1. etage ombygget i 1860. Facademalingen omtales første gang i 1829.

STORE KONGENSGADE 54
Matr. nr. 241
Sankt Annæ øster kvarter

*Beskrivelse:* Grundmuret *forhus* i 4 fag, kælder og 4 etager samt mansardetage. Butikker i kælder og 1. etage. Facaden pudset glat, kælder og 1. etage mørkegrå, herover en kordongesims med mæanderbort. I 2. etage høje vinduer uden sprosser og poste. Profileret hovedgesims. Heltag med tegl.
*Bygningshistorie:* Forhuset er opført før 1734, muligvis for livkusk Peder Larsen Mørck. Det oprindelige bindingsværkshus forhøjedes mellem 1734 og 1779 med 1 etage. Samtidig blev facaden grundmuret. Facadens oliemaling omtales første gang i 1883.

STORE KONGENSGADE 55
Matr. nr. 51
Sankt Annæ vester kvarter

*Beskrivelse:* Grundmuret *forhus* i 11 fag, 4 etager. Siderisalitter på 3 fag. 1. etage indrettet til butik. Facaden i 1. etage kvaderpudset og hvidmalet, medens overfacaden er refendfuget og gråmalet. Kordongesims og gennemgående bånd under 2. etages vinduer. Under hvert fag i 2. og 3. etage en fordybning, størstedelen heraf med guirlander eller balustre. I risalitterne er midterfagene i 2. og 3. etage forsynet med ind-

fatninger og henholdsvis konsolbårne trekantsfrontoner og fordakninger. I midterpartiet er der indfatninger om samtlige vinduer i 2. etage med fordakninger over, i midterfaget dog konsolbåren segmentfronton; vinduerne i 3. etage har buede overkanter. Sålbænke under vinduerne i 3. etage. Profileret hovedgesims med konsoller. Mansardtag med tegl, heri 5 kviste.
*Bygningshistorie:* Bygningen er opført 1794 for justitsråd Schaffenberg. Facaden var da forsynet med kordongesims, en gipsbalustrade anbragt i en fordybning i de 5 midterste fag i 2. etage samt et trukket bånd af gips under de 5 midterste fag i 3. og 4. etage. Facadens nuværende udseende stammer fra sidste halvdel af det 19. århundrede. Butiksindretningen til højre for porten, hvorved kælderen ikke længere er synlig fra gaden, har fundet sted i dette århundrede.

STORE KONGENSGADE 56/ DRONNINGENS TVÆRGADE 11
Matr. nr. 242
Sankt Annæ øster kvarter

*Beskrivelse:* Grundmuret *hjørnebygning* i 9 fag mod Dronningens Tværgade og 5 fag mod Store Kongensgade, kælder og 5 etager. I kælderen og 1. etage butikker. Facaden glatpudset og malet lysegrøn samt forsynet med kordongesims. Profileret hovedgesims. Heltag med tegl, heri 5 kviste.
*Bygningshistorie:* Store Kongensgade 56: Hjørnehuset er opført før 1754 som en 2-etages bindingsværkbygning med en gennemgående kvist over 4 fag. Sidstnævnte udbygget til en fuld etage mod gården 1766–1807, dog med bibeholdelse af frontispicen. I 1813 overpudsedes bindingsværket mod gaden. Mellem 1813 og 1828 blev kælder og 1. etage omsat i grundmur – samtidig med at indgangen til kælderbutikken (omtales så tidligt som 1807) udsmykkedes med en konsolbåren dækplade. Husets nuværende udseende stammer dog fra en ombygning i 1846, hvor ejeren lod det forhøje til 5 etager samt lod det grundmure i for- og bagside. Dronningens Tværgade 11: Forhuset er opført 1808 for Henrich Monsees.

STORE KONGENSGADE 57
Matr. nr. 52
Sankt Annæ vester kvarter

*Beskrivelse:* Grundmuret *forhus* i 5 fag, yderfagene store; kælder og 4 etager. Kælder og 1. etage indrettet til butik. I det ene yderfag en gennemkørsel. Kordongesims med frise, facaden herover pudset glat og malet gul. Gennemgående bånd under 3. og 4. etages vinduer. Hovedgesims. Heltag med skifer, 5 kviste.
*Bygningshistorie:* Forhuset er opført før 1736 (ejer 1736: kaptajn ved Søetaten Nicolay Dominicus Arff). Bygningen var da i 2 etager med gavlkvist over 3 fag, kælder under 4 fag; facaden, den ene gavl samt 1. etage over gennemkørslen mod gården var i grundmur, resten bindingsværk. Mellem 1795 og 1810 oliemaledes facaden, og der kom murede indfatninger omkring vinduerne i de 3 midterste fag i alle etager (fra kælder til kvist) og under de 3 fag i kvisten et muret bånd samt muret hovedgesims. Hele denne facadeudsmykning forsvandt 1836, da 3. etage påbyggedes for snedkermester G. M. Rosenløv. 1852–53 omsattes hele bygningen i grundmur for ovennævnte ejer, samtidig med at 4. etage påbyggedes, og facaden fik sit nuværende udseende. Mellem 1836 og 1851 indrettedes en butik i kælderen.

STORE KONGENSGADE 59
Matr. nr. 53
Sankt Annæ vester kvarter
Forhuset: Fredet i klasse B

*Beskrivelse:* Grundmuret *forhus* i 5 fag, 4 etager. Facaden pudset glat og malet mørkegrå. Butik i 1. etage. Kordongesims. Gennemgående bånd mellem 1. og 2. etage og mellem 3. og 4. etage i de 3 midterste fag. Hovedgesims med sparrehoveder. Teglklædt heltag med 1 kvist.
*Bygningshistorie:* Forhuset er opført 1782 for justitsråd Jacob Rabeck. Det var da på 3 etager med mansard, grundmuret i for- og bagside samt en del af den ene gavl. I 3 fag en midtrisalit, der kronedes af en kvist, hvorpå en altan med adgang fra den øverste del af mansarden. Risalitten omtales i 1802 som kvaderpudset i 1. etage, samtidig nævnes også de murede bånd. Huset er ombygget til nuværende udseende efter 1906, dvs. forhøjet med 1 etage (hvorved kvisten forsvandt) samt forsynet med hovedgesims.

STORE KONGENSGADE 60
Matr. nr. 244 A
Sankt Annæ øster kvarter

*Beskrivelse:* Grundmuret *forhus* i 7 fag, kælder og 4 etager. I kælder og 1. etage butik. Facaden glatpudset og malet lysegrå. Under 4. etages vinduer en gesims. Hovedgesims med sparrehoveder. Heltag med tegl, 3 kviste.
*Bygningshistorie:* Forhuset er opført 1828 for grosserer Bannenkampf. Facaden var oprindelig smykket med fordybninger over 2. og 3. etages vinduer. Butik i kælderen fra 1828.

STORE KONGENSGADE 62
Matr. nr. 245
Sankt Annæ øster kvarter

*Beskrivelse:* Grundmuret *forhus* i 6 fag, kælder og 3 etager. I kælderen en butik. Underfacaden er refendfuget og malet lysegrå. Over kordongesimsen står facaden i blankmur. Sålbænke i alle etager, sammenhængende i de 4 midterste fag i overfacaden. Hovedgesims med konsoller. Heltag med tegl, heri 4 brede kviste afsluttet af en segmentfronton.
*Bygningshistorie:* Forhuset, der blev opført i 1807 for kaptajn ved brandkorpset Georg Adam Gross, står i det store og hele i sin oprindelige skikkelse. Dog stammer underfacadens refendfugning først fra 1875.

STORE KONGENSGADE 64–66
Matr. nr. 246
Sankt Annæ øster kvarter

*Beskrivelse:* Nr. 64: Grundmuret *forhus* i 4 fag, kælder og 4 etager. I kælderen en butik. Facaden er under den frisebesmykkede kordongesims refendfuget, overfacaden glat ,overalt hvidmalet. Hovedgesims med konsoller. Heltag med tegl, heri 2 brede kviste. Nr. 66: Grundmuret *forhus* i 9 fag, kælder og 3 etager. Kælderen indrettet til butik. Underfacaden kvaderfuget, over kordongesimsen glatpudset, alt hvidmalet. 2 fag ligger i forlæg. Hovedgesims. Heltag med skifer, heri 2 kviste.
*Bygningshistorie:* Store Kongensgade 64: Forhuset er opført i 1732 for rentier Knud Kier som et 2-etages kvisthus, grundmuret til gaden, resten bindingsværk. Mellem 1771 og 1796 forhøjedes bygningen med 1 etage mod gaden, men 2 etager mod gården. Bindingsværket overpudsedes og facaden forsynedes med hoved- og kordongesims samt en fordybning med stukkatur over 2. etages vinduer. Bygningen fik sin nuværende etagehøjde mellem 1816 og 1831. Samtidig grundmuredes bagsiden. Store Kongensgade 66: Bygningen består egentlig af 2 huse, der først blev slået sammen i 1803. Forhus 1: De 6 fag nærmest nr. 68 er opført før 1731 for Cancelliråd Thomsen i 2 etager med kvist over 4 fag, helt i bindingsværk. Allerede mellem 1756 og 1763 ombyggedes huset, hvorved det forhøjedes med 1 etage og facaden blev omsat i grundmur med en 2-fags midtrisalit, hvorover sattes en frontispice. Bagsiden grundmuret mellem 1763 og 1792. Forhus 2: De 3 fag nærmest nr. 64 byggedes ligeledes før 1731 for skoleholder Chr. Rasmussen i 4 fag bindingsværk, 2 etager med stående gavl. Forhøjet med 1 etage mellem 1731 og 1791. Forsiden og den ene gavl grundmuret mellem 1791 og 1801. Bygningernes facade fik deres nuværende udformning omkring 1880.

STORE KONGENSGADE 65
Matr. nr. 56
Sankt Annæ vester kvarter

*Beskrivelse:* Grundmuret *forhus* i 6 fag, kælder og 2 etager samt gavlkvist over 4 fag. I 2 fag en gennemkørsel med vindue over. Facaden pudset glat og malet rød. Profileret hovedgesims, der brydes af gavlkvisten. Heltag med tegl.
*Bygningshistorie:* Forhuset er ældre end 1751. Ingen væsentlige ændringer siden da.

STORE KONGENSGADE 67
Matr. nr. 57
Sankt Annæ vester kvarter

*Beskrivelse:* Grundmuret *forhus* i 8 fag, kælder og 4 etager. I de 2 midterfag en gennemkørsel med halvrundt vindue over. Facaden glatpudset og hvidmalet. Kordongesims med frise. Profileret hovedgesims med konsoller. Heltag med tegl, 3 kviste.
*Bygningshistorie:* Forhuset er opført 1836–38 for mecanicus og dannebrogsmand P. J. Kretz. De store buede vinduer er fra dette århundrede. I øvrigt ingen væsentlige ændringer.

STORE KONGENSGADE 68
Matr. nr. 248
Sankt Annæ øster kvarter
»Danneskjold Laurvigs Palæ, Jernmagasinet«
Forhus: Fredet i klasse B

*Bygningshistorie:* Forhuset er opført før 1757. Formentlig fra 1740 af arkitekt J. A. Soherr. Det var da på 3 etager med en kobberdækket frontispice. Forhøjet med 1 etage i 1882.

STORE KONGENSGADE 70
Matr. nr. 249
Sankt Annæ øster kvarter

*Beskrivelse:* Grundmuret *forhus* i 4 fag, hvoraf det ene yderfag er stort, kælder og 4 etager. Facaden er i kælderen pudset glat og malet mørkegrå, de øvrige etager malet lysere grå. Over kælderen en gesims med frise. I 1. etage vinduesindfatninger med slutsten. Profilerede gesimser under vinduerne i 2.–4. etage. Profileret hovedgesims med konsoller. Heltag med 3 kviste.
*Bygningshistorie:* Forhuset er opført 1798–99 for etatsråd Fr. de Coninck i 3 etager. Forhøjet med 1 etage i 1893. Den oprindelige forstueindgang omdannet til en gennemkørsel i 1856. Vinduesindfatningerne i 1. etage samt båndene mellem etagerne omtales først omkring 1890. Bygningen var oprindelig hamborgfuget.

STORE KONGENSGADE 72
Matr. nr. 250
Sankt Annæ øster kvarter
»Den Barnekowske Gård«
Forhus, tilstødende sidehuse samt den med søndre sidehus sammenbyggede mellembygning:
Fredet i klasse A

*Beskrivelse:* Grundmuret *forhus* i 8 fag, kælder og 2 etager. I 2 fag en gennemkørsel med halvrundt vindue over, placeret i en blænding. Facaden står i røde sten med hamborgfuger. Hovedgesims med sparrehoveder. Heltag med tegl, heri 6 kviste. Til venstre i gården et grundmuret *sidehus* i 8 fag samt mod forhuset et rundt hjørne på 2 fag, kælder og 2 etager. Bygningen står i røde sten med hamborgfuger. Enkelte fag er blændede. Hovedgesims. Halvtag med tegl. Til højre i gården et grundmuret *sidehus* i 1 fag samt et rundt hjørne på 2 fag op mod forhuset, kælder og 2 etager. Bygningen står i røde sten med hamborgfuger. Hovedgesims. Halvtag med tegl. Sammenbygget med sidstnævnte sidehus en grundmuret *mellembygning* i 3 fag, kælder og 2 etager. Bygningen, hvis ene hjørne er afrundet, står i røde sten med hamborgfuger. Hovedgesims. Heltag med tegl, helvalm mod den ene side, 2 kviste.
*Bygningshistorie:* Forhuset og bagbebyggelsen er opført i 1797 for etatsråd Frederic de Coninck, antagelig af J. J. Ramée.

STORE KONGENSGADE 77
Matr. nr. 64 A
Sankt Annæ vester kvarter
For- og sidehus:
Fredet i klasse B

*Beskrivelse:* Grundmuret *forhus* i 7 fag, kælder og 4 etager. I et yderfag gennemkørsel med halvrundt vindue over. Kælderen indrettet til butikker. Over den kvaderpudsede underfacade er kordongesims med frise, facaden herover pudset glat og malet gul. Omkring 2. og 3. etages vinduer er indfatninger, i 2. etage tillige fordakninger, sålbænke i 3. og 4. etage. Profileret hovedgesims. Heltag med tegl, heri 4 kviste. Grundmuret *sidehus* i 12 fag samt 1 stort smigfag, kælder og 4 etager. Facaden glatpudset. Hovedgesims.
*Bygningshistorie:* For- og sidehus er opført 1832 for sukkerraffinadeur C. Hedemann, sidehuset dog i 2 afdelinger. Medens forhuset ikke har undergået væsentlige ændringer, fik sidehuset sit nuværende udseende i 1844–45. Facademalingen omtales første gang i 1866.

STORE KONGENSGADE 78
Matr. nr. 253
Sankt Annæ øster kvarter

*Beskrivelse:* Grundmuret *forhus* i 4 fag, 4 etager og gavlkvist over 2 fag. I 1. etage en butik. Facaden glatpudset, hvidmalet i 1. etage, de øvrige etager malet lysegrønne. Profileret hovedgesims, der fortsætter som et bånd over gavlkvisten. Heltag med tegl.
*Bygningshistorie:* Forhuset er opført før 1732 som et 2-etages bindingsværkshus, men denne bygning ændredes totalt i 1769, da den forhøjedes med 2 etager med gavlkvist over 2 fag samt grundmuredes i såvel for- som bagside. Butik i 1. etage fra 1802. Facademalingen omtales første gang i 1842.

STORE KONGENSGADE 79
Matr. nr. 64 B
Sankt Annæ vester kvarter
Forhuset: Fredet i klasse B

*Beskrivelse:* Grundmuret *forhus* i 5 fag, kælder og 4 etager. Butik i kælderen. I et yderfag en gennemkørsel med halvrundt vindue over. Facaden er kvaderpudset og grålmalet i 1. etage, over kordongesimsen rødmalet. Vinduesindfatninger i overfacadens yderfag, i 2. etage tillige konsolbårne trekantsfrontoner og i 3. etage fordakninger og knægtbårne sålbænke. I de 3 midterste fag i 3. etage en sammenhængende sålbænk. Hovedgesims med konsoller. Heltag med tegl, 3 brede kviste.
*Bygningshistorie:* Forhuset er opført 1832–33 for sukkerraffinadeur C. Hedemann. 1890 omtales kælder og 1. etage som kvaderpudset og oliemalet og den øvrige facade som pibestilksfuget.

STORE KONGENSGADE 80
Matr. nr. 254
Sankt Annæ øster kvarter

*Beskrivelse:* Grundmuret *forhus* i 4 fag, 4 etager. I 1. etage en butik. Facaden pudset glat og malet hvid. Mellem 2. og 3. etage i de 2 midterste fag et bånd. Over bygningen en frontispice. Heltag med tegl.
*Bygningshistorie:* Forhuset er opført i 1748 for skibsbygger Niels Halkier, dog med anvendelse af bygningselementer fra et ældre hus. På opførelsestidspunktet var det på 3 etager med kvist over 2 fag, alt i bindingsværk. Mellem 1748 og 1783 forhøjedes huset med 1 etage mod gaden med frontispice. Samtidig grundmuredes forsiden og en del af bagsiden. Facaden båndudsmykning samt indretning af butik i 1. etage omtales først i 1802, facademalingen i 1858.

STORE KONGENSGADE 81
Matr. nr. 65
Sankt Annæ vester kvarter
Forhuset: Fredet i klasse B

*Beskrivelse:* Grundmuret *forhus* i 7 fag, kælder og 3 etager med en kvist over 3 fag. Midtrisalit i 3 fag. I kælderen butik. Facaden glatpudset, dog er risalitten kvaderpudset i underfacaden, alt malet gråt. Kordongesims. Mellem 2. og 3. etage 2 bånd hver over 2 fag. Sålbænke i 2. og 3. etage i risalitten, i 2. etage tillige vinduesindfatninger og fordakninger. Risalitten deles af 4 pilastre, der hviler på kordongesimsen og bærer den profilerede hovedgesims, der over risalitten er forsynet med sparrehoveder. Mansardtag med tegl, 1 kvist på hver side af 3-fags kvisten.
*Bygningshistorie:* Forhuset er opført 1784–85 af murermester Melchior Henrich Petermann. Oliemalet før 1848.

STORE KONGENSGADE 82
Matr. nr. 255
Sankt Annæ øster kvarter

*Beskrivelse:* Grundmuret *forhus* i 4 fag, 4 etager. I 1. etage en butik. Facaden glatpudset og malet gul. Heltag med tegl, heri 1 kvist.
*Bygningshistorie:* Forhuset er opført før 1734 som et 2-etages bindingsværkshus med opstående gavl. I 1795 forhøjet med 2 etager samt grundmuret overalt bortset fra den ene gavl. Butiksindretning i 1. etage allerede i 1768. Facadeudsmykningen med puds og oliemaling stammer fra 1840'erne.

STORE KONGENSGADE 84
Matr. nr. 256
Sankt Annæ øster kvarter

*Beskrivelse:* Grundmuret *forhus* i 4 fag, 4 etager. I 1. etage en butik. Facaden er glatpudset og grålmalet. Mansardtag med tegl, heri 1 kvist.
*Bygningshistorie:* Bygningen er opført i 1786 for skibstømmermand Paul Mortensen Neerup. Siden opførelsen ingen væsentlige ændringer. Facadens oliemaling omtales første gang i 1849.

STORE KONGENSGADE 93

Se Olfert Fischersgade 2.




*Store Kongensgade 84, 82 og 80. (Fot. 1967)*

STORE KONGENSGADE 94
Matr. nr. 261 A
Sankt Annæ øster kvarter

*Beskrivelse:* Grundmuret *hjørnebygning* i 5 fag mod Store Kongensgade, 5 fag i gavlen mod Fredericiagade, kælder og 3 etager samt gavlkvist over 3 fag mod Store Kongensgade. I kælderen butikker. Facaden malet mørkeblå. Hvidmalet, profileret hovedgesims, der brydes af gavlkvisten. Tegllagt heltag med mansard.
*Bygningshistorie:* Bygningen er opført 1781. Mod gården forhøjedes bygningen i 1881. Butiksindretning i 1. etage omtales fra 1781. Facadens oliemaling omtales første gang i 1881.

STORE KONGENSGADE 95/
SANKT PAULSGADE 1
Matr. nr. 504 C3
Sankt Annæ vester kvarter

*Beskrivelse:* Grundmuret *hjørnebygning* i 3 fag mod Store Kongensgade, smigfag og 7 fag mod Sankt Paulsgade, 4 etager. 1. etage indrettet til butik. Facaden i 1. etage pudset glat og malet hvid, over kordongesimsen kvaderfuget og hvidmalet med grå facadeudsmykning. Gennemgående bånd under 2. etages vinduer, vinduesindfatninger overalt i overfacaden, i 2. og 3. etage tillige fordakninger. Hovedgesims med konsoller. Heltag med tegl, 6 kviste.
*Bygningshistorie:* Hjørnehuset og forhuset til Sankt Paulsgade er opført 1853–54 for bygningsentreprenør A. H. Petersen. Siden opførelsen i det væsentlige uændret bortset fra facademalingen, der omtales første gang i 1907.

STORE KONGENSGADE 97

Se Sankt Paulsgade 2.

STORE KONGENSGADE 99

*Beskrivelse:* Grundmuret *forhus* i 7 fag, kælder og 5 etager. Kælder og 1. etage



*Store Kongensgade 110.*
*(Fot. 1917)*

Matr. nr. 504 F4
Sankt Annæ vester kvarter

indrettet til butik. Facaden er over kordongesimsen glatpudset og hvidmalet. Der er vinduesindfatninger i 2. etage, sålbænke i 3. og 4. etage og en gesims under 5. etages vinduer. Hovedgesims. Heltag med tegl, heri 4 kviste.
*Bygningshistorie:* Forhuset er opført 1857 for bygningsentreprenør A. Hjort Petersen. Siden opførelsen i det store og hele uændret bortset fra facademalingen, der omtales første gang i 1889.

STORE KONGENSGADE 101
Matr. nr. 504 D6
Sankt Annæ vester kvarter

*Beskrivelse:* Grundmuret *forhus* i 6 fag, kælder og 5 etager. I kælderen butik. I det ene yderfag en gennemkørsel. Facaden er glatpudset i kælderen, kvaderpudset i 1. etage, over kordongesimsen rødmalet blankmur. Sålbænke i 3.–5. etage. Hovedgesims med sparrehoveder. Heltag med skifer, 4 kviste.
*Bygningshistorie:* Forhuset er opført for bygningsentreprenør A. H. Petersen i 1856–57. Siden opførelsen ingen væsentlige ændringer i det ydre, bortset fra facademalingen, der omtales første gang i 1898.

STORE KONGENSGADE 103

Se Gernersgade 1.

STORE KONGENSGADE 108
Matr. nr. 343
Sankt Annæ øster kvarter
Forhus: Fredet i klasse B

*Beskrivelse:* Grundmuret *forhus* i 15 fag, kælder og 3 etager. Midtrisalit på 3 fag. I kælderen butikker. I midterfaget en gennemkørsel med halvrundt vindue over, indfatning omkring og dækplade over. Facaden er glatpudset, midtrisalitten kvaderpudset, alt malet lysegråt. I midtrisalitten er knægtbårne sålbænke under vinduerne

i 1.–2. etage, vinduesindfatning i 2. etages midterfag. Vinduerne i 3. etage er placeret i blændinger og ligeledes forsynet med sålbænke. I den øvrige del af facaden er mellem vinduerne i kælder og 1. etage anbragt 10 lisener, der bærer kordongesimsen, sålbænke under alle vinduer. Profileret hovedgesims. Over midtrisalitten en attika med 2 vaser og et skjold med forgyldt indskrift (F. 5). Mansardtag med skifer på den nederste del og tegl på den øverste, 10 kviste.
*Bygningshistorie:* Forhuset er opført 1765–69 af arkitekt Chr. C. Plueg.

STORE KONGENSGADE 110
Matr. nr. 270
Sankt Annæ øster kvarter
Forhus: Fredet i klasse B

*Beskrivelse:* Grundmuret *forhus* i 7 fag, 3 etager. Siderisalitter på 1 fag og midtrisalit på 3 fag. I det ene yderfag en gennemkørsel med halvrundt vindue over. Facaden glatpudset og malet grå. I siderisalitterne er vinduesindfatninger i 2.-3. etage. I midtrisalitten er en gesims over 1. etages vinduer, og på denne hviler 4 kannelerede lisener, der bærer den profilerede hovedgesims. Over midtrisalitten en frontispice forsynet med sparrehoveder. På disse sparrehoveder samt lisenernes kapitæler er forgyldning. Heltag med tegl, heri 4 kviste.
*Bygningshistorie:* Forhuset er opført 1801–04 for proprietær til Bentzonsdal Jens Laurids Barfred.

STORE KONGENSGADE 112
Matr. nr. 271
Sankt Annæ øster kvarter

*Beskrivelse:* Grundmuret *forhus* i 6 fag, 3 etager. I 1. etage en butik. Facaden glatpudset og malet lysegrå. Heltag med tegl, heri 3 kviste.
*Bygningshistorie:* Forhuset er opført før 1747. I midten af 1700-tallet var det på 2 etager med frontispice over 4 fag, dels grundmuret, dels bindingsværk. Forhøjet med 1 etage i 1830. Underfacaden ombygget i dette århundrede.

STORE REGNEGADE 19

Se Gothersgade 33 A.

STORE REGNEGADE 22
Matr. nr. 193
Købmager kvarter

*Beskrivelse:* Grundmuret *forhus* på 4 fag, kælder og 3 etager. Facaden pudset og lyst malet. Butiksindretning i kælder og 1. etage. Under alle vinduer er sålbænke. Mellem 2. og 3. etages to midterste fag en fordybning. Muret hovedgesims og derover teglklædt heltag med 2 kviste. Bagsiden gulmalet.
*Bygningshistorie:* Opført før 1682 i bindingsværk, 4 fag, 1 etage høj med kvist over 4 fag. Mellem 1712 og 1717 forhøjet til 3 etager. I 1794 blev huset grundmuret til gade og gård og forsynet med heltag. Den nuværende facadeudsmykning stammer fra cirka 1800.

STORE REGNEGADE 24
Matr. nr. 192
Købmager kvarter

*Beskrivelse:* Grundmuret *forhus* på 4 fag, kælder og 3 etager. Facaden pudset og malet gul. Butiksindretning i kælder og 1. etage. Over 1. etage en kordongesims. Vinduerne i 3. etage er sprosseløse. Muret hovedgesims og derover teglklædt heltag med 2 kviste. Bagsiden er gulmalet.
*Bygningshistorie:* Opført før 1712 i bindingsværk, 4 fag, 2 etager med kvist over 1 fag. Mellem 1737 og 1751 forhøjet med 1 etage og forsynet med frontispice over alle 4 fag. I 1774 blev huset grundmuret til gaden. Frontispicen blev fjernet i tidsrummet 1806–37, hvor huset fik heltag.

STORE REGNEGADE 26
Matr. nr. 191
Købmager kvarter

*Beskrivelse:* Grundmuret *forhus* på 10 fag, kælder og 4 etager. Facaden er pudset og med fremspring over de 4 midteste fag. Butiksindretning i kælder og 1. etage. Port i 2 fag med vindue over. Over 1. etage en kordongesims, bånd under 2. etage. I fremspringet mellem 2. og 3. etage en frise og mellem 3. og 4. etage et bånd. Under alle vinduer i 3. og 4. etage er sålbænke. Over hovedgesimsen skiferklædt mansardtag med 6 kviste.
*Bygningshistorie:* Forhuset er opført i 1789 for regimentsfeltskærer Martinus Lassen i 3 etager med sadeltag. 1876–85 blev huset forhøjet med 1 etage og samtidig forsynet med mansardtag.

STORE STRANDSTRÆDE 2

Se Nyhavn 1.

STORE STRANDSTRÆDE 3

Se Bredgade 4.

STORE STRANDSTRÆDE 4
Matr. nr. 87
Sankt Annæ øster kvarter

*Beskrivelse:* Grundmuret *forhus* i 3 fag, 4 etager. I 1. etage butik. Facaden glatpudset og malet rødbrun. Murpillerne i 1. etage danner 3 lisener. Over kordongesimsen er facaden forsynet med vinduesindfatninger, i 2.–3. etage tillige fordakninger. Profileret hovedgesims. Heltag med 2 kviste.
*Bygningshistorie:* Forhuset er opført i 1853 for isenkræmmer F. T. Dalberg. Oprindelig indrettet til butik i 1. etage, i kælderen dog først fra 1874. Facademalingen omtales første gang i 1896.

STORE STRANDSTRÆDE 5
Matr. nr. 88
Sankt Annæ øster kvarter

*Beskrivelse:* Grundmuret *forhus* i 4 fag, kælder og 5 etager. Butikker i kælder og 1. etage. Facaden pudset glat og malet gul. Kordongesims og 2 gennemgående bånd såvel under 3. som 4. og 5. etage. 5. etage er inddelt i 3 fag. Hovedgesims med sparrehoveder og tandsnit. Heltag.
*Bygningshistorie:* Forhuset er opført i 1739 for brændevinsbrænder Ole Nielsen Strømmen i 4 etager med frontispice, bindingsværk på nær forsiden, der var grundmuret. Ombygget 1885–86, hvorved frontispicen udbyggedes til en hel etage, samtidig med at facaden fik sit nuværende udseende.

STORE STRANDSTRÆDE 6
Matr. nr. 86
Sankt Annæ øster kvarter

*Beskrivelse:* Grundmuret *forhus* i 3 etager, 1. etage i 4 fag, 2. etage i 3 fag, medens 3. etage er i 6 fag. I 1. etage en butik. Facaden pudset glat, underfacaden malet mørkegrå, overfacaden malet hvid. Kordongesims, kraftige vinduesindfatninger og fordakninger i 2. etage og en gesims under 3. etages vinduer. Profileret hovedgesims. Heltag med tegl, heri 2 brede kviste.
*Bygningshistorie:* Forhuset er antagelig opført før 1731 som en bindingsværkbygning på 2 etager med kvist over 4 fag. Forhøjet med 1 etage samt grundmuret i forsiden i 1783. 1. etage af bagsiden omsat i grundmur i 1816, resten overpudset i 1858. Ombygning af 2. etage i dette århundrede. Ateliervinduet formentlig fra 1860'erne. Facadens oliemaling omtales første gang i 1858.

STORE STRANDSTRÆDE 7
Matr. nr. 89
Sankt Annæ øster kvarter

*Beskrivelse:* Grundmuret *forhus* i 3 fag, kælder og 4 etager. I kælder og 1. etage butik. Underfacaden pudset glat og malet gul og forsynet med rundbuede indfatninger om vinduer og dør. Overfacaden står i blankmur. Mellem kordongesimsen og et gennemgående bånd under 2. etages vinduer er i hvert fag anbragt en fordybning. Indfatninger om 2. etages vinduer, der har buet overkant, sålbænke i 3. etage. Profileret hovedgesims. Heltag med tegl, heri 2 brede kviste. Gavlene bindingsværk.
*Bygningshistorie:* Forhuset er opført i 1781 for drejer Søren Nielsen Nygaard i grundmur på nær gavlene, der er bindingsværk. Facadeudsmykningen påsat lidt efter lidt mellem 1848 og 1892.

STORE STRANDSTRÆDE 8
Matr. nr. 85
Sankt Annæ øster kvarter

*Beskrivelse:* Grundmuret *forhus* i 5 fag, 4 etager. Butik i 1. etage. Facaden glatpudset og malet lysegrå under kordongesimsen, rød over denne. Al facadeudsmykning malet grå. Gesimser under vinduerne i 2.–4. etage. Vinduesindfatninger i 2.–3. etage. I 4. etage 6 lisener mellem vinduerne. Hovedgesims med sparrehoveder. Heltag med tegl, heri 2 kviste.
*Bygningshistorie:* Forhuset er opført 1778 for skipper Hans Møller Pedersen Broadt. Det var da på 3 etager mod gaden med mansard og kvist over 3 fag. Mod gården på 4 etager. I 1870 ombyggedes mansarden til en 4. etage med heltag. Facadeudsmykningen med bånd og indfatninger stammer fra 1870, da facaden samtidig pudsedes og oliemaledes.

STORE STRANDSTRÆDE 10–12
Matr. nr. 82
Sankt Annæ øster kvarter

*Beskrivelse:* Store Strandstræde 10: Grundmuret *forhus* i 7 fag, kælder og 3 etager samt gavlkvist over 3 fag. Kælderen og 1. etage indrettet til butik. I 2 yderfag en gennemkørsel med halvrundt vindue over. Facaden er under kordongesimsen pudset i kvadre og malet grå, overfacaden er glatpudset og malet lysere grå. Mellem underfacadens vinduer er kvaderpudsede lisener. Facaden forsynet med kordongesims og sålbænke i 2.–3. etage og kvisten. Profileret hovedgesims med tandsnit, der over gavlkvisten erstattes af et smalt bånd. Hel mansardtag med blik på den nederste del og skifer på den øverste. 2 brede kviste i den nederste del og 3 kviste i den øverste. Nr. 12: Grundmuret *forhus* i 6 fag, kælder og 4 etager. I 1. etage en butik. Den hvidmalede facade er kvaderpudset under den kraftige, profilerede kordongesims og glatpudset over denne. 3. etages vinduer er forsynet med sålbænke. Under 4. etages vinduer en kraftig profileret gesims med mæanderbort. 4. etages vinduer mangler sprosser. Profileret hovedgesims med tandsnit. Heltag med skifer.
*Bygningshistorie:* Store Strandstræde 10: Forhuset er opført før 1780. I mansardtaget var der indtil 1802, hvor kvisten påsattes, 4 vinduer med runde fronter. Forhøjet med 1 etage mod gården i 1854–55, fra samme tid stammer kvaderpudsningen og den øvrige udsmykning af 1. etage, bortset fra den konsolbårne dækplade. Butik i 1. etage fra 1847. Store Strandstræde 12: Bygningen er oprindelig opført som 2 huse. De 3 fag nærmest nr. 10 kan antagelig føres tilbage til et gammelt 2-etages bindingsværkshus fra før 1746. Det indpassedes i 1880 i den mod nr. 10 i årene 1853–54 af Chr. Olsen opførte 3-fags bygning. Facadeudsmykningen ligeledes fra denne tid.

STORE STRANDSTRÆDE 14

*Beskrivelse:* Grundmuret *forhus* i 7 fag, kælder og 4 etager. Facaden er glatpudset og malet mørkegrå under kordongesimsen, der er forsynet med en frise. Overfacaden



*Stormgade 14, »Det Harboeske Enkefruekloster«. (Fot. 1959)*

Matr. nr. 81
Sankt Annæ øster kvarter

står i blankmur og med småsprossede vinduer. Profileret hovedgesims. Heltag med tegl, heri 4 brede kviste.
*Bygningshistorie:* Forhuset er opført 1839–40 for polerer Johan Thomas Petersen. Indgangsdøren var oprindelig smykket med cementpudsede gevænderc samt en konsolbåren dækplade. Facaden kvaderpudset i 1. etage i 1870'erne, senere ændret (frisen dog oprindelig).

STORE
STRANDSTRÆDE 16
Matr. nr. 80
Sankt Annæ øster kvarter

*Beskrivelse:* Grundmuret *forhus* i 3 fag, 4 etager. I 1. etage en butik. Facaden malet lysegul. Hovedgesims med sparrehoveder. Gavlkvist over 1 fag, herover frontispice. Mansardtag med tegl.
*Bygningshistorie:* Forhuset er opført før 1761. En oprindelig frontispice udskiftet med den nuværende kvist i 1792. Bindingsværksbagsiden omsat i grundmur i 1802. Facademalingen omtales første gang i 1880.

STORE
STRANDSTRÆDE 18
Matr. nr. 79
Sankt Annæ øster kvarter
Forhuset mod
Store Stradstræde:
Fredet i klasse A

*Beskrivelse:* Mod Store Strandstræde et grundmuret *forhus* i 7 fag, kælder og 3 etager. Siderisalitter på 1 fag, i den ene af disse en gennemkørsel. Kælderetagen og siderisalitternes underfacade er kvaderpudset, facaden i øvrigt glatpudset, alt hvidmalet. I midterpartiet er over 1.–2. etage 4 kannelerede joniske pilastre, der bærer en gesims med mæanderbort. Såvel kordongesimsen som et bånd under 2. etages vinduer i midterpartiet brydes af disse pilastre. Vinduesindfatninger i siderisalitterne, i 2. etage tillige konsolbårne segmentfrontoner. Under de 3 midterste fag i 3. etage en sammenhængende sålbænk. Profileret hovedgesims med sparrehoveder. Over de 3 midterste fag en kvist. Tegllagt heltag med 2 kviste.
*Bygningshistorie:* Forhuset mod Store Strandstræde er opført 1792–93 af murermester Joh. Martin Quist. Butik i kældrene fra 1799. Facadens oliemaling omtales første gang i 1856.

STORE
STRANDSTRÆDE 20

*Beskrivelse:* Grundmuret *hjørnebygning* i 8 fag til den ene side og 4 til den anden, kælder og 3 etager med gavlkvist over 2 fag. I kælderen butikker. I 1 fag en

Matr. nr. 78
Sankt Annæ øster kvarter
Hjørnehuset: Fredet i klasse B

gennemkørsel med halvrundt vindue over. Facaden pudset glat og malet grå. Hovedgesims med sparrehoveder. Heltag med tegl, heri 3 kviste.
*Bygningshistorie:* Hjørneejendommen er nyopført 1788–89 for købmændene Hans Kye og Wilhelm Helt til erstatning for 2 bindingsværksforhuse på henholdsvis 2 og 3 etager. Hjørnebutik i kælderen fra 1788.

STORMGADE 2

Se Frederiksholms Kanal 8.

STORMGADE 6
Matr. nr. 185, Vester kvarter
Forhus: Fredet i klasse B

*Beskrivelse:* Grundmuret *forhus* i 8 fag, kælder og 4 etager. Facaden kvaderpudset i 1. etage, resten glatpudset og hvidmalet. Indgangspartiet er udsmykket med pilastre og segmentfronton. Kordongesims. Vinduerne i 2. etage er med sålbænke, indfatninger og fordakninger, i 3. etage med indfatninger og i 4. etage med sålbænke. Hovedgesims med sparrehoveder. Tegltag med 6 kviste.
*Bygningshistorie:* Forhuset er opført 1850–51 for portrætmaler Wilhelm Gertner. Portalen er fra 1755 og stammer fra den tidligere ejendom på stedet. Siden opførelsen ingen ændringer i bygningens ydre.

STORMGADE 8
Matr. nr. 186, Vester kvarter
Forhus: Fredet i klasse B

*Beskrivelse: Forhus* med grundmuret facade på 8 uregelmæssige fag (5+3 fag, opført som 2 selvstændige bygninger), kælder og 3 etager. Facaden pudset og hvidmalet. Fra gaden er indgang til butik, indkørsel med indfatning. Over butiksindgangen er 2 medailloner og over 1. etage en kordongesims. De 3 fag med portpartiet indrammet af lisener. Hovedgesims med sparrehoveder. Tegltag med 4 kviste. Forhuset er gulkalket til bagsiden og har i 3. etage en karnap på 3 fag.
*Bygningshistorie:* Forhuset er opført før 1737 som to selvstændige bygninger, sammenføjet 1748. Vestre forhus var oprindeligt 2 etager højt med kvist over 3 fag, forhøjet med 1 etage i 1845. Østre forhus var oprindeligt inddelt i 4 fag, 2 etager højt, hvoraf den underste etage var indrettet til stalde. Forhøjet med 1 etage i 1845. Den nuværende facadeudsmykning stammer hovedsagelig fra ombygningen i 1845.

STORMGADE 10–12
Matr. nr. 187, Vester kvarter
»Holsteins Palæ«
Nr. 10: Fredet i klasse A
Nr. 12: Fredet i klasse B

*Bygningshistorie:* Holsteins Palæ (nr. 10) er opført 1687, muligvis af generalbygmester L. van Haven, udvidet med brede endefag mellem 1711 og 1740, forhøjet og ombygget 1756 af bygmester Jacob Fortling. Sidefløjenes nordender fra 1706, muligvis af generalbygmester Ernst, sammenbygget med hovedbygningen inden 1760. Bindingsværksbaghuset er fra sidste halvdel af 1600-tallet. Forhuset mod vest (nr. 12) er opført ca. 1680, stærkt ombygget og forhøjet til gaden 1798, til gården 1830. Facadeændring cirka 1850.

STORMGADE 14
Matr. nr. 189, Vester kvarter
»Det Harboeske Enkefruekloster«
Fredet i klasse A

*Beskrivelse: Forhus* på 18 grundmurede fag, kælder og 3 etager. Facaden vandskuret. De 6 midterste fag er trukket tilbage, og de 2 midterste af disse danner en midtrisalit. I de 2 midterfag en indkørsel. Hovedgesims med et ornament over midterfagene. Valmtag i mansardkonstruktion, dækket med tegl. For hver ende af huset en 1-fags *mellembygning*, kælder og en etage. Foroven balustrade.
*Bygningshistorie:* En ældre, mindre bygning ombygget 1741 af generalbygmester Häusser, udvidet og omformet til to store pavilloner med 2-etages forbindelsesbygning 1754–60 efter Thuras tegning. Forbindelsesbygningen forhøjet 1772 af Harsdorff.

STORMGADE 16/
VESTER VOLDGADE 91
Matr. nr. 190, Vester kvarter
Forhus: Fredet i klasse B

*Beskrivelse:* Grundmuret *hjørnehus* med 5 fag til Stormgade og 12 fag til Vester Voldgade, kælder og 3 etager. Facaden pudset. Alle vinduer i facaden mangler sprosser og poste. De 3 midterste fag til Stormgade i midtrisalit. Pudset hovedgesims. Til Stormgade kvist over 3 fag med frontispice, hvori rundt vindue. Under kvistens vinduer et bånd. Mansardtag dækket med tegl i hvis nederste del der er 10 kviste og 7 store tagvinduer. I forhuset til Vester Voldgade rager 4. etage ud over de øvrige etager.
*Bygningshistorie:* Hjørneejendommen er opført 1790–91 for hofkonditor Jens Raae, der indtil 1809 havde konditori i kælderen. Kvisten til Stormgade påbygget 1811. Sidenhen er bygningen flere gange blevet ombygget, bl.a. 1847, 1887 og i dette århundrede. Mansardtaget formentlig fra dette århundrede.

STUDIESTRÆDE 2

Se Nørregade 11.

STUDIESTRÆDE 5, 7 og 9
Matr. nr. 56, Nørre kvarter
Forhusene: Fredet i klasse B

*Beskrivelse:* Nr. 5: Grundmuret *forhus* i 5 fag, kælder og 3 etager. Facaden pudset og malet hvid. Port i nordlige yderfag. Over 1. etage en kordongesims. I 2., 3. og 4. etage mangler vinduerne sprosser. Mellem 2. og 3. etage en fordybning i 3 midterfag. Profileret hovedgesims. Heltag med tegl, 3 kviste. Bagsiden pudset og malet gul. Nr. 7: Grundmuret *forhus* i 5 fag, de 3 midterste er tilbagetrukne. Kælder og 3 etager. Facaden pudset og malet lysegrøn. Port i sydlige yderfag, portkammer. I modsatte yderfag er kælder og 1. etages vinduer i en fordybning, der svarer til

portbuen. Kordongesims over 1. etage. Under 2. etages vinduer et bånd. Indfatninger om vinduer i yderfagene i 2. og 3. etage. Mellem 2. og 3. etage en fordybning i de 3 midterfag. Vinduerne i 1., 2. og 3. etage mangler sprosser. Profileret hovedgesims. Mansardtag med tegl, 5 kviste. Bagsiden pudset og kalket gul. Nr. 9: Grundmuret *forhus* i 4 fag, 4 etager. Facaden har i underetagen marmorbeklædning, herover malet gul. I underetagen butik. Over 1. etage en kordongesims. I 2. etage mangler vinduerne sprosser og poste. Profileret hovedgesims. Heltag med tegl, 2 kviste. Bagsiden pudset og kalket gul.
*Bygningshistorie:* Østre forhus (nr. 5) er opført 1796 for Anne Margrethe Svendsen, enke efter murermester Hans Svendsen. Siden opførelsen ingen væsentlige ændringer bortset fra sænkningen af kældervinduerne i lyskasser (1897). Det følgende forhus mod vest (nr. 7) er opført 1807–08 af bygmester Jacob Lynge. Mansardtaget påført bygningen i 1907. Det vestre forhus (nr. 9) er opført 1798–99 af murermester Michael Bälckow. Bortset fra butiksindretningen er der ikke sket væsentlige ændringer i bygningens ydre siden opførelsen.

STUDIESTRÆDE 6
Matr. nr. 246, Nørre kvarter

*Beskrivelse:* Grundmuret *forhus* i 9 fag, de 2 østlige yderfag er fremspringende: kælder og 3 etager. Facaden pudset. Mellem kældervinduerne murstensbånd. Port i de 2 fremspringende fag, portkammer, slutsten over portbuen. Over porten en tavle med inskription. Vinduerne i alle etager småsprossede. Profileret hovedgesims med sparrehoveder. Heltag med tegl.
*Bygningshistorie:* Forhuset er opført 1796 som professorresidens tilhørende Københavns Universitet. Bygningen var oprindelig på 3 etager til gaden. Forhøjet med 1 etage til gården i 1832. Endvidere var facaden ved opførelsen dekoreret med en muret kordongesims over 1. etages vinduer samt en fordybning over 3 fag og bånd over endefagene mellem 2. og 3. etage. Springet i facaden og fjernelsen af facadedekorationen er resultat af senere ombygninger.

STUDIESTRÆDE 8
Matr. nr. 96, Nørre kvarter

*Beskrivelse:* Grundmuret *forhus* i 7 fag, kælder og 4 etager. Facaden pudset og malet gullig, 2 butikker i kælderen. Over kælderen en kordongesims. Indfatninger om vinduerne i 1. etage, i yderfagene til hver side desuden konsolbårne fordakninger. Over midterfaget i 1. etage en tavle med inskription, herom rankedekoration. Indfatninger om 2 yderfag til hver side i 2. og 3. etage, sålbænke. I 4. etage sålbænke under vinduerne i samme fag. Profileret hovedgesims. Heltag med tegl, 2 kviste.
*Bygningshistorie:* Forhuset er opført 1798 af murermester C. C. Martens. Vinduesindfatningerne påsat mellem 1896–1905. Den øvrige facadedekoration antagelig senere. Butiksindretning fra 1829.

STUDIESTRÆDE 10
Matr. nr. 95, Nørre kvarter
Forhus: Fredet i klasse B

*Beskrivelse:* Grundmuret *forhus* i 5 fag, kælder og 3 etager. De 3 midterfag tilbagetrukne. Facaden pudset og malet hvid. I kælder og 1. etage refendfugning i de 3 tilbagetrukne fag. Butik i kælderen. Port i sydlige yderfag, portkammer. I nordlige yderfag er vinduerne i kælder og 1. etage i en tilsvarende fordybning, foroven rundbuet. Kordongesims over 1. etage. Under 2. etages vinduer et bånd, herunder i yderfagene fordybninger. Vinduerne i 2. etage mangler sprosser og poste. Indfatninger om vinduerne i yderfagene i 3. etage, i de tilbagetrukne fag er bånd under vinduerne. Hovedgesims med sparrehoveder. Heltag med tegl, 4 kviste.
*Bygningshistorie:* Forhuset er opført 1800–01 af tømrermestrene Christopher Crane og Henrich Käyser. Foruden den nuværende facadeudsmykning var der ved opførelsen en fordybning mellem 2. og 3. etage over de 3 midterfag, hvori var kannelurer. Facademalingen omtales første gang 1862.

STUDIESTRÆDE 11
Matr. nr. 58, Nørre kvarter

*Beskrivelse:* Grundmuret *forhus* i 3 fag, kælder og 4 etager, gavlkvist over midterfaget. Facaden i underetagen pudset og malet hvid, i de øvrige etager malet rødlig. Butik i 1. etage, skiltning. Port i 1 fag. Over 1. etage en gråmalet kordongesims. Overfacadens midterfag med gråmalede indfatninger samt altaner. I 2. og 4. etage mangler vinduerne sprosser. På hver side af kvisten en profileret, gråmalet hovedgesims. Tegltag.
*Bygningshistorie:* Forhuset er opført som pakhus 1798–99 for urtekræmmer Henrich Holm. Indrettet til beboelse (med bl.a. opsætning af altaner) i dette århundrede.

STUDIESTRÆDE 12
Matr. nr. 94, Nørre kvarter
Forhus: Fredet i klasse B

*Beskrivelse:* Grundmuret *forhus* i 8 fag, de 6 midterste tilbagetrukne. Kælder og 4 etager. Butik i kælder og 1. etage. Facaden pudset og malet. Port i det sydlige yderfag. Over 1. etage en kordongesims. Mellem 2. og 3. etage er i de tilbagetrukne fag en frise. Mellem 3. og 4. etage et bånd over 4 midterfag. Vinduerne i 2. og 4. etage mangler sprosser. Profileret hovedgesims. Heltag med tegl, 4 kviste.
*Bygningshistorie:* Forhuset er opført 1798–99 af bygmester Jens Dahl. Siden op-

førelsen ingen væsentlige ændringer i bygningens ydre bortset fra facademalingen, der omtales første gang i 1861.

STUDIESTRÆDE 13 A–13
Matr.nr. 59, Nørre kvarter
Forhusene: Fredet i klasse B

*Beskrivelse:* 2 sammenbyggede *forhuse* på i alt 8 fag, yderfagene er dobbelte; grundmur. Kælder og 3 etager. Facaden i blankstensmur. 2 kælderbutikker med nedgange, skiltning. Port i yderfag mod nord, portkammer. Sandstensbånd under 1. etages vinduer i de 4 midterfag. Over 1. etage en kordongesims i sandsten. I 2. etage er indfatninger om vinduerne i yderfagene af sandsten og sandstenssålbænke med knægte under vinduerne i de 2 midterfag. Mellem 2. og 3. etage er fordybninger med à la grecque over 2 fag nærmest yderfagene. Hovedgesims i sandsten med sparrehoveder. Heltag med tegl, 7 kviste. Bagsiden pudset.
*Bygningshistorie:* Forhuset er opført 1798 af tømrermester Niels Zimmer. Siden opførelsen ingen væsentlige ændringer. Facaden omtales i 1894 med oliemaling.

STUDIESTRÆDE 14
Matr. nr. 93, Nørre kvarter
Forhus: Fredet i klasse B

*Beskrivelse:* Grundmuret *forhus* i 5 fag, de 3 midterste er tilbagetrukne, yderfagene bredere end de øvrige. Kælder og 3 etager. Facaden er pudset og malet gul. Port i nordlige yderfag, portkammer, over portbuen slutsten. I modsatte yderfag er vinduerne i kælder og 1. etage i en tilsvarende fordybning, foroven afrundet, og med slutsten. Over 1. etage kordongesims. Vinduerne i 1., 2. og 3. etage mangler sprosser. I 2. etage er indfatninger med knægtbårne sålbænke og fordakninger om vinduerne i yderfagene. I 3. etage sålbænke under vinduerne i samme fag. Over 3. etage et bånd. Hovedgesims med sparrehoveder, herunder et bånd med tandsnit. Heltag med tegl, heri 4 kviste.
*Bygningshistorie:* Forhuset er opført 1801–02 af murermester Johan Joachim Schlage. Siden opførelsen ingen væsentlige ændringer i bygningens ydre. Facadens oliemaling omtales første gang i 1884.

STUDIESTRÆDE 15
Matr. nr. 60, Nørre kvarter

*Beskrivelse:* Grundmuret *forhus* i 5 fag, kælder og 4 etager. Facaden pudset, underetagen malet blå, herover hvid. Butik i kælderen. Over 1. etage kordongesims. Sålbænke under vinduerne i 3. og 4. etage. Vinduerne i 2. og 4. etage mangler sprosser. Profileret hovedgesims. Heltag med tegl, 3 kviste. Bagsiden pudset og malet grå.
*Bygningshistorie:* Forhuset er opført 1851 for smedemester C. Lassen. Facadens oliemaling omtales første gang i 1874.

STUDIESTRÆDE 16
Matr. nr. 92, Nørre kvarter

*Beskrivelse:* Grundmuret *forhus* i 9 fag, det sydlige yderfag er dobbelt. Kælder og 4 etager. Facaden pudset og malet lyseblå. 2 butikker i kælderen. Port i dobbeltfaget. Over 1. etage kordongesims; profileret hovedgesims, begge hvidmalede. Heltag med tegl, 6 kviste. Bagsiden pudset og malet gul.
*Bygningshistorie:* Forhuset er opført 1798–1800 af tømrermester Johan Christopher Frost. Siden opførelsen ingen væsentlige ændringer i bygningens ydre bortset fra facademalingen, der omtales første gang i 1872.

STUDIESTRÆDE 17–17 A
Matr. nr. 61, Nørre kvarter

*Beskrivelse:* Grundmuret *forhus* i 3 fag, kælder og 4 etager. Facaden pudset og malet brun i kælder og 1. etage, herover malet gul. Port i yderfag mod nord. Butik i 1. etage. Profileret hovedgesims med sparrehoveder. Heltag med tegl, heri 1 stor atelierkvist og 1 almindelig kvist.
*Bygningshistorie:* Forhuset er opført 1803 for enkefru Marthe Kirstine Obel. Facaden var oprindelig dekoreret med en 3-fags fordybning mellem 2. og 3. etage, hvori var en à la grecque-frise, samt et bånd over 1 fag mellem 3. og 4. etage. Denne udsmykning fjernedes 1857, samtidig med at den store kvist påbyggedes. Facadens oliemaling omtales første gang i 1852.

STUDIESTRÆDE 18/
LARSBJØRNSSTRÆDE 20
Matr. nr. 91, Nørre kvarter

*Beskrivelse:* Studiestræde 18: Grundmuret *forhus* i 5 fag, kælder og 4 etager. Facaden pudset. Kælder og 1. etage er dækket af skiltning. 2 kælderbutikker. Over 1. etage kordongesims. Indfatninger, der foroven er afrundede, om vinduerne i 2. og 3. etage, i 2. etage desuden fordakninger, i 3. etage sålbænke. Under 4. etages vinduer et bånd. Profileret hovedgesims. Heltag med tegl, 4 kviste. Larsbjørnsstræde 20: Grundmuret *forhus* i 4 fag, kælder og 3 etager. Facaden pudset. Butik i kælderen. Port i yderfag mod øst. Profileret hovedgesims. Heltag med tegl, 3 kviste.
*Bygningshistorie:* Forhuset til Studiestræde er opført 1856 for Dithmer og Julius Meyer. Forhuset til Larsbjørnsstræde er opført 1816 for pakhusforvalter H. E. Hogtop. Siden opførelsen ingen væsentlige ændringer i bygningens ydre.

STUDIESTRÆDE 20

Se Larsbjørnsstræde 18.

STUDIESTRÆDE 21
Matr. nr. 63, Nørre kvarter
Forhus: Fredet i klasse B

*Beskrivelse:* Grundmuret *forhus* i 5 fag, de 3 midterfag tilbagetrukne; kælder og 4 etager. Facaden pudset og malet hvid. Port i sydlige yderfag, porkammer. Kordongesims over 1. etage. Indfatninger om vinduerne i yderfagene i 1., 2. og 3. etage.

Profileret gesims over 3. etage. I 4. etage er fordybninger, der omgiver vinduerne i yderfagene, samt fordybning om de 3 vinduer i midterfagene. Profileret hovedgesims med sparrehoveder. Tegltag, 4 kviste.
*Bygningshistorie:* Forhuset er opført 1797 af murermester C. C. Martens. Bygningen var oprindelig på 3 etager med en fordybning over 3 fag mellem 2. og 3. etage, hvori var stukkaturarbejde, samt en konsolbåren dækplade over kældernedgangen. Forhøjet med 1 etage 1890. Samtidig blev fordybningen mellem 2. og 3. etage overpudset.

STUDIESTRÆDE 22

Se Larsbjørnsstræde 17.

STUDIESTRÆDE 23

Se Larsbjørnsstræde 16.

STUDIESTRÆDE 24
Matr. nr. 88, Nørre kvarter
Forhus: Fredet i klasse B

*Beskrivelse:* Grundmuret *forhus* i 7 fag, kælder og 3 etager. Facaden pudset og malet gullig. 2 kælderbutikker. Port i 1 fag midt i huset, portkammer, over portbuen slutsten. Kordongesims over 1. etage. I 2. og 3. etage er de 2 vestlige yderfag og 3 fag øst for porten i en fordybning, mellem vinduerne pilastre i »stor orden«. I portfaget og i østlige yderfag er indfatninger om vinduerne i 2. og 3. etage, i 2. etage desuden konsolbårne fordakninger. Hovedgesims med sparrehoveder. Skiftertag, 5 kviste. Til gården en skiferbeklædt kvist over 3 midterfag.
*Bygningshistorie:* De 5 østlige fag er opført 1797–98 for madam Christiane Jensen. Udover den nuværende facadeudsmykning var der oprindelig konsolbåren dækplade over kældernedgangen, bånd af bornholmersten over kælderen og indfatning med sålbænk om vinduet i 1. etages østlige yderfag. Dækpladen over kældernedgangen er fjernet før 1846. Ved en ombygning af 1. etage til butik i dette århundrede er vinduesindfatningen fjernet. De 2 fag mod vest er tilbygget 1887–88 for grosserer Th. Rich.

STUDIESTRÆDE 25–25 A/
LARSBJØRNSSTRÆDE 15
Matr. nr. 174, Nørre kvarter
Hjørnebygning:
Fredet i klasse B

*Beskrivelse:* Nr. 25 A: Grundmuret *hjørnehus* i 8 fag til Studiestræde, 1 skråt hjørnefag og 8 fag til Larsbjørnsstræde. Kælder og 4 etager. I kælder og 1. etage er butikker, skiltning. Den øvrige del af facaden er i disse etage pudset og malet rød. Over 1. etage en kordongesims, herover er facaden pudset og malet gullig. Profileret hovedgesims. Tegltag, 9 kviste. Nr. 25 B: Grundmuret *forhus* i 3 fag, kælder og 4 etager. Facaden pudset og malet lysegrå. Butik i kælder og 1. etage, skiltning. Over 1. etage en kordongesims. Indfatninger om vinduerne i 2. og 3. etage, i 2. etage desuden fordakninger. Under 4. etage et profileret bånd. Hovedgesims med sparrehoveder.
*Bygningshistorie:* Hjørnebygningen (nr. 25 A) er opført 1796 for brændevinsbrænder Anders Andersen Sødring. Bygningen var oprindelig i 3 etager, forhøjet med 1 etage 1851. 1881–82 blev de store butikker indrettet i underetagen. Indgange og kældernedgange ændret flere gange i tidens løb. Forhuset (nr. 25 B) er opført 1885 for bagermester Heick.

STUDIESTRÆDE 26–28
Matr. nr. 86, Nørre kvarter

*Beskrivelse:* Nr. 26: Grundmuret *forhus* i 4 fag, kælder og 4 etager. Facaden pudset og malet gul. Butik i kælder og 1. etage. Vinduerne mangler sprosser. Profileret hovedgesims. Heltag, 2 kviste. Nr. 28: Grundmuret *forhus* i 3 fag, kælder og 4 etager. Facadebehandling og butiksindretning som nr. 26. Profileret hovedgesims. Heltag, 2 kviste.
*Bygningshistorie:* Forhuset (nr. 26) er opført 1797 for skibstømmermand Michael Frederik Rosentrettersen. Ombygget i 1. og 2. etage 1949. Det vestre forhus (nr. 28) er opført 1799 for skipper Niels Jensen Korremann. Facaden var oprindelig dekoreret med en fordybning med stukkaturarbejde, bånd og gesimser. Delvis nedbrændt under Københavns bombardement 1807. Ombygget i 1. og 2. etage i 1949.

STUDIESTRÆDE 27–29
Matr. nr. 65, Nørre kvarter

*Beskrivelse:* Grundmuret *forhus* i 8 fag, kælder og 4 etager. Facaden pudset. Butik i 1. etage, skiltning. Indgang midt i huset. Over 1. etage en kordongesims; om vinduerne i yderfagene i 2. og 3. etage er indfatninger med fordakninger, i 3. etage er sålbænke under de øvrige vinduer. Under 4. etage et profileret bånd. Profileret hovedgesims. Mansardtag med skifer, 4 kviste.
*Bygningshistorie:* Forhuset er opført mellem 1795 og 1829. Indtil 1903 var ejendommen opdelt i 2 selvstændige matrikler. Nuværende facadeudsmykning stammer fra en ombygning i forbindelse med sammenlægningen 1903.

STUDIESTRÆDE 30
Matr. nr. 85, Nørre kvarter

*Beskrivelse:* Grundmuret *forhus* i 4 fag, hvoraf yderfagene er dobbelte, kælder og 3 etager. Facaden pudset og malet gul, i 2. og 3. etage refendfuget. Port i yderfag mod syd. Kordongesims. Under 2. etages vinduer et bånd. Om vinduerne i denne etage »buer« med slutsten. Vinduerne i 2. og 3. etage mangler sprosser. Profileret hovedgesims. Mansardtag med skifer, 3 vinduer.

*Bygningshistorie:* Forhuset er opført 1797 for slagter Lave Svane. Facaden var oprindelig prydet med et gesimsbånd under de 2 midterste fag i 1. etage, kordongesims samt over 2. etage en 2-fags fordybning med en à la grecque frise. Endvidere var der under samme etages vinduer sandstensgesimser, hvilket også gjaldt for de enkelte fag i 3. etage. Den nuværende facadedekoration med kvaderfugning, buer og bånd er resultatet af en ombygning i 1891. Mansardtaget er fra samme tid.

STUDIESTRÆDE 31
Matr. nr. 66. Nørre kvarter

*Beskrivelse:* Grundmuret *forhus* i 4 fag, 3 etager. Facaden pudset og malet lysegrå. I underetagen er facaden delvis dækket af skiltning, indgang til restauration samt en port i yderfag mod nord. Kordongesims over 1. etage. Mellem 2. og 3. etage en fordybning over de 2 midterfag med inskription (»Sturehus«). Profileret hovedgesims. Mansardtag med tegl, 4 vinduer.
*Bygningshistorie:* Forhuset er opført 1797 for slagter Christen Bredahl. Mansardtaget stammer fra 1834. I 1890'erne blev facaden pudset og oliemalet.

STUDIESTRÆDE 32
Matr. nr. 84, Nørre kvarter

*Beskrivelse:* Grundmuret *forhus* i 7 fag, kælder og 4 etager. Facaden pudset. Butik i underetagen. Port i 2 yderfag mod nord. Kordongesims. Profileret hovedgesims. Heltag med tegl, 4 kviste.
*Bygningshistorie:* Forhuset er opført 1809–10 for værtshusholder Niels Sørensen Ørsted. Siden opførelsen ingen væsentlige ændringer i bygningens ydre bortset fra kordongesimsen, der stammer fra omkring 1906.

STUDIESTRÆDE 33
Matr. nr. 67, Nørre kvarter

*Beskrivelse:* Grundmuret *forhus* i 5 fag, hvor de 3 midterste fag er tilbagetrukne. Kælder og 4 etager. Facaden i kælder og 1. etage pudset og malet hvid, herover står facaden i blankstensmur. Kælderen indrettet til butik. Port i nordlige yderfag. Indgang til 1. etage i sydlige yderfag. I denne etage nye blyindfattede ruder med gult glas. Kordongesims. I 2. etage et bånd under vinduerne i de 3 midterfag, i yderfagene sålbænke. Mellem 2. og 3. etage er i midterfagene sandstensfordybning med inskription (anno 1755). Hovedgesims med sparrehoveder. Heltag med tegl, heri 3 kviste.
*Bygningshistorie:* Forhuset er opført 1797–98 for slagter Mathias Schneider (og ikke 1755 som angivet på facaden). Forhøjet med 1 etage i 1844. I fordybningen mellem 2. og 3. etage var oprindelig en à la grecque bort.

STUDIESTRÆDE 35
Matr. nr. 247, Nørre kvarter
Forhus: Fredet i klasse B

*Beskrivelse:* Grundmuret *forhus* i 7 fag, kælder og 3 etager. Facaden pudset og malet lysegrå. Butik i kælderen. Port i 2 yderfag mod syd, portkammer. Kordongesims over 1. etage. Mellem 2. og 3. etage en fordybning over de 3 midterfag. Hovedgesims med sparrehoveder. Heltag med tegl, heri 4 kviste.
*Bygningshistorie:* Forhuset er opført 1796 for brændevinsbrænder Wilhelm Biermann. Siden opførelsen ingen væsentlige ændringer i bygningens ydre.

STUDIESTRÆDE 37

Se Vestergade 18.

STUDIESTRÆDE 39
Matr. nr. 70, Nørre kvarter

*Beskrivelse:* Grundmuret *forhus* i 4 enkelte og 1 dobbelt fag; kælder og 4 etager. Facaden pudset og malet lysegrå. Port i dobbeltfaget, portkammer. Butik i kælderen. I 1. og 2. etage mangler vinduerne sprosser og poste. Kordongesims over 1. etage; under 2. etages vinduer et bånd. Sålbænke under vinduerne i 3. og 4. etage. Profileret hovedgesims. Heltag med tegl, 1 kvist.
*Bygningshistorie:* Forhuset er opført 1856 for sadelmager Wilhelm Julius Barnewittz. Siden opførelsen ingen væsentlige ændringer i bygningens ydre bortset fra fjernelsen af en frise under kordongesimsen. Facadens oliemaling omtales første gang i 1869.

STUDIESTRÆDE 41
Matr. nr. 71, Nørre kvarter

*Beskrivelse:* Grundmuret *forhus* i 6 fag, kælder og 4 etager. Facaden pudset og malet mørkegrøn i kælder, herover malet lysegrå. Butik i kælder og 1. etage, skiltning. Indgang til 1. etage midt i huset, herover konsolbåren trekantsfronton. Bånd under 2. etages vinduer. Sålbænke under vinduerne i 3. og 4. etage. Profileret hovedgesims. Heltag med tegl.
*Bygningshistorie:* Forhuset er opført 1795–96 for båndfabrikør Christopher Hemmingsen. Oprindelig var der over 2. etage en muret fordybning og over 3. etage et muret bånd over 4 fag. Facadens puds og oliemaling omtales første gang i 1869.

STUDIESTRÆDE 43–43 A
Matr. nr. 72, Nørre kvarter

*Beskrivelse:* Grundmuret *forhus* i 7 fag, 4 etager. Facaden pudset i kvadre i kælderetagen, herover glat afpudset; malet lysegrå. 2 kælderbutikker. Over kælderen et bånd. Indgang midt i huset flankeret af korintiske pilastre, der bærer bjælkelag, herover segmentfronton, hvori et vindue. I 1. etage er fordybninger i yderfagenes vinduesbrystninger, de øvrige vinduer i etagen er udvidet ned til båndet over kælderetagen. Over 1. etage en kordongesims og frise med akanthus. Mellem 2. og

3. etage en fordybning med stukkaturarbejde (»løbende hund«) over 5 midterfag. Profileret hovedgesims. Heltag med tegl, 3 kviste.
*Bygningshistorie:* Forhuset er opført 1796–97 for Rasmus Kopp. Bygningen var oprindelig i 3 etager, forhøjet med 1 etage 1846, samtidig med at etagehøjderne ændredes. Indgangsportalen med segmentfronton stammer fra 1881, hvilket år ejendommen undergik en større ombygning. Facadens oliemaling omtales første gang i 1881.

STUDIESTRÆDE 45
Matr. nr. 73, Nørre kvarter

*Beskrivelse:* Grundmuret *forhus* i 8 fag, kælder og 4 etager. Facaden pudset og malet lysegrå. 2 kælderbutikker. Kordongesims. Bånd under 2. etages vinduer. I 2. etage, hvor vinduerne mangler sprosser og poste, er fordakninger med kannelurer. I 3. etage sålbænke. Under 4. etages vinduer et gennemgående bånd. Vinduerne i denne etage mangler sprosser. Profileret hovedgesims. Heltag med tegl, 6 kviste.
*Bygningshistorie:* Forhuset er opført 1797–98 af murermester Johan Christian West. Den nuværende facadedekoration stammer fra en ombygning af ejendommen 1916–17. Facaden var oprindelig hel glat.

STUDIESTRÆDE 47 A–47 B
Matr. nr. 74, Nørre kvarter

*Beskrivelse:* Nr. 47 A: Grundmuret *forhus* i 4 fag, kælder og 4 etager. Facaden pudset, i underetagen refendfuget, herover glat afpudset, malet blå. Butik i underetagen. Over 1. etage en kordongesims. Vinduerne i 2. etage mangler sprosser. Hvidmalet hovedgesims med tandsnit. Mansardtag, dels med tegl, dels med skifer. Nr. 47 B: Grundmuret *forhus* i 5 fag, kælder og 4 etager. Facaden pudset og malet rød. Butik i kælderen. Hvidmalet hovedgesims med sparrehoveder. Mansardtag med skifer, 5 kviste.
*Bygningshistorie:* Nr. 47 A: Forhuset er opført 1845 for grosserer Buntzen. Bortset fra fjernelsen af en kordongesims med gipsornamenter er der ikke foretaget væsentlige ændringer i bygningens ydre siden opførelsen. Nr. 47 B: Forhuset er opført 1799 for barber Lars Hansen Tøyring. Over bygningen var oprindelig en gavlkvist over 1 fag samt i 1. etage en port over 2 fag. Kvisten forsvandt i 1845, da mansarden opførtes.

STUDIESTRÆDE 49/
VESTER VOLDGADE 19
Matr. nr. 75 A, Nørre kvarter

*Beskrivelse:* Grundmuret *hjørnebygning* i 5 fag til Studiestræde, 1 skråt hjørnefag og 5 fag mod Vester Voldgade. Siderisalitter med dobbeltfag. 4 etager. Facaden er glat afpudset og malet gul. Butik i underetagen. Port i yderfaget mod Studiestræde, portkammer. Over 1. etage en kordongesims, herunder à la grecque bort. Hvidmalede indfatninger om vinduerne i smigfaget og siderisalitterne. Profileret, hvidmalet hovedgesims. Mansardtag med tegl.
*Bygningshistorie:* Hjørneejendommen er opført 1796–97 for barber Lars Hansen Tøyring. Bygningen var oprindelig kun 3 etager høj, men med omtrent den samme facadedekoration som nu (dog er en fordybning over 2. etages vinduer til Studiestræde fjernet). Forhøjet med 1 etage 1845. Facadens oliemaling omtales første gang i 1871. Butiksindretningen fandt sted 1918.

SUHMSGADE 4
Matr. nr. 221 A,
Rosenborg kvarter

*Beskrivelse:* Grundmuret *forhus* på 8 brede fag, kælder og 3 etager. Facaden står i gul blankmur. Port i 2 fag. Bånd mellem kælder og 1. etage. Facaden er opdelt af lisener. Under vinduerne i 1. og 2. etage er der fordybninger og under 3. etages vinduer sålbænke med volutter. Kraftig kordongesims, forkrøppet. Heltag med tegl og 3 brede kviste.
*Bygningshistorie:* Bygningen er opført i 1851–52 som kommunal skolebygning.

SVÆRTEGADE 3
Matr. nr. 170
Købmager kvarter
Forhus: Fredet i klasse B

*Beskrivelse:* Grundmuret *forhus* på 5 fag, kælder og 4 etager. Facaden pudset og hvidmalet. Butiksindretning i kælder og 1. etage. Port på 2 fag med halvrundt vindue over med udskæringer. Over 1. etage en kordongesims med ornamentik. Vinduerne i 2., 3. og 4. etage sidder i indfatninger, og over 2. og 3. etages vinduer fordakninger. Konsolbåren hovedgesims, derover teglklædt heltag med 1 kvist.
*Bygningshistorie:* Opført omkring 1730 af murermester Gotfrid Schuster i 2 etager med grundmur til gade og gård, resten bindingsværk. Kvist til gaden på 3 fag. 1791 blev huset forhøjet til 4 etager og forsynet med sadeltag. Den nuværende facadedekoration blev udført i 1847 af arkitekt H. C. Stilling for kunstdrejer I. G. Schwartz.

SVÆRTEGADE 5
Matr. nr. 171
Købmager kvarter
Forhus: Fredet i klasse B

*Beskrivelse:* Grundmuret *forhus* i 5 fag, kælder og 4 etager. Facaden pudset og malet grå, hvidmalet facadeudsmykning. Butiksindretning i 1. etage. Under 2. etages vinduer en kordongesims. Vinduerne i 2. og 3. etage er omkranset af fælles indfatninger. Under 4. etages vinduer en kraftig gesims, og mellem vinduerne pilastre. Hvidmalet hovedgesims, derover skiferklædt heltag. Bagsiden er pudset og gulmalet.
*Bygningshistorie:* Opført 1730–32 for skipper Ernst Brandt i 3 etager med gavlkvist




***Sølvgade 18, 20, 22 og 24.***
***(Fot. 1962)***

til gaden over 3 fag. 1792 blev huset forhøjet til 4 etager. Den nuværende facadedekoration er fra 1853.

SVÆRTEGADE 7
Matr. nr. 172
Købmager kvarter
»Det norske Selskab«
Forhus og sidehus:
Fredet i klasse B

*Beskrivelse:* Grundmuret *forhus* i 7 fag, kælder og 3 etager med kvist over 5 fag. Facaden pudset og lysmalet. Butiksindretning i kælder og 1. etage. Over 1. etage en kordongesims. Over 3. etages vinduer en gennemgående optrappet gesims. Hovedgesims, derover teglklædt heltag med 2 kviste. Bagsiden står i sort optrukket bindingsværk med gule tavl. *Sidehus* i 4 fag, 4 etager. Facadens 1. etage grundmuret, resten i sort optrukket bindingsværk med gule tavl. Teglklædt halvtag. *Sidehus* i 3 fag, 2 etager. Facadens 1. etage i grundmur, resten i sort optrukket bindingsværk med gule tavl. Teglklædt halvtag.
*Bygningshistorie:* Forhuset opført 1736 for skipper Ernst Brandt i grundmur, 2 etager højt med kvist over 5 fag. 1791 blev huset forhøjet til 3 etager, og i 1830 fik huset mansardtag. Sidehusene er opført 1744. Facadernes 1. etager blev grundmuret 1835.

SVÆRTEGADE 9
Matr. nr. 173
Købmager kvarter

*Beskrivelse:* Grundmuret *forhus* på 3 fag, kælder og 4 etager. Facaden pudset og gråmalet. Butiksindretning i kælder og 1. etage. Over 1. etage en hvidmalet kordongesims. Under 3. og 4. etage gennemgående bånd. Muret hovedgesims med sparrehoveder, derover teglklædt heltag med 1 kvist.
*Bygningshistorie:* Opført 1756 for havnefoged Joh. Engelbret i grundmur til gaden, resten bindingsværk. Bygningen var 3 etager høj og forsynet med mansardtag. I 1847 blev huset forhøjet med 1 etage, samtidig med at facaden blev pudset og dekoreret med bånd.

SØLVGADE 14
Matr. nr. 414 B
Sankt Annæ vester kvarter

*Beskrivelse:* Grundmuret *forhus* i 15 fag, kælder og 3 etager samt mansardetage. Butiksindretning i kælder og en del af 1. etage. Facaden pudset glat og malet hvid. Sålbænke under 2. og 3. etages vinduer. Profileret hovedgesims. Mansardtag med skifer på den nederste del og tegl på den øverste, 7 brede kviste.
*Bygningshistorie:* 8 fag af forhusets nuværende 15 fag er opført før 1769. De resterende 7 fag er fra 1771, opført for løjtnant Fr. Chr. Silberschildt. Facaden var i grundmur, resten bindingsværk. Bagsiden og den ene gavl successivt grundmuret i

1800-tallets begyndelse, samtidig med at dybden på de oprindelige 8 fag øgedes. I 1860'erne oliemaledes underfacaden, mens overfacaden først fik puds og oliemaling omkring 1885.

SØLVGADE 18
Matr. nr. 415
Sankt Annæ vester kvarter

*Beskrivelse:* Grundmuret *forhus* i 4 fag, 4 etager. Butik i 1. etage. Facaden glatpudset og hvidmalet. Fordybninger under 2. etages vinduer, vinduesindfatninger og sålbænke i 2.–3. etage og gennemgående bånd under 4. etages vinduer. Hovedgesims med tandsnit. Heltag med skifer, heri 2 brede kviste.
*Bygningshistorie:* Dele af forhuset stammer fra et bindingsværkshus ældre end 1736. Sit nuværende udseende fik huset i 1827, da bygningen fik ny facade og gavl mod syd samt blev forhøjet med 2 etager. Skifertaget omtales først i 1889, samtidig med at underfacaden kvaderpudsedes, mens overfacaden glatpudsedes.

SØLVGADE 20
Matr. nr. 416 C
Sankt Annæ vester kvarter

*Beskrivelse:* Grundmuret *forhus* i 8 fag, kælder og 3 etager. Gennemkørsel i de 2 midterfag, halvrundt vindue over. Underfacaden kvaderpudset, over kordongesimsen glatpudset. Vinduesindfatninger i 2. etage, om yderfagene tillige fordakninger over og fordybninger under vinduerne. I 3. etage sålbænke, der er sammenhængende i de 6 midterste fag. Profileret hovedgesims. Heltag med tegl, heri 4 brede kviste.
*Bygningshistorie:* Forhuset er opført 1826–27 af murermester Thomas A. Blom. Siden opførelsen ingen væsentlige ændringer. Facadepudsen omtales første gang i 1883.

SØLVGADE 22
Matr. nr. 416 D
Sankt Annæ vester kvarter

*Beskrivelse:* Grundmuret *forhus* i 8 fag, kælder og 3 etager. Butik i kælderen. I de 2 midterfag en gennemkørsel med halvrundt vindue over, herom indfatning. Facaden pudset glat og malet grå. Facadeudsmykningen består af sålbænke i 1. etage, kordongesims og gennemgående bånd under 2. etages vinduer, indfatninger omkring vinduerne i 2. etages yderfag og sålbænke i 3. etage, disse sammenhængende i de 6 midterste fag. Profileret hovedgesims med tandsnit. Heltag med tegl, heri 6 kviste.
*Bygningshistorie:* Forhuset er opført 1830–31 af murermester Thomas Blom. Siden opførelsen ingen væsentlige ændringer. Facadepudsen omtales første gang i 1885, oliemalingen i 1894.

SØLVGADE 28
Matr. nr. 418 B
Sankt Annæ vester kvarter

*Beskrivelse:* Grundmuret *forhus* i 6 fag, kælder og 4 etager. I det ene yderfag en gennemkørsel med halvrundt vindue over og indfatning omkring, i det andet yderfag en indgang til 1. etage i en blænding med inskription. Facaden glatpudset og gråmalet samt forsynet med kordongesims og indfatninger omkring vinduerne i 2. og 3. etage, fordakninger i 2. etage, sålbænke i 3. og 4. etage. Profileret hovedgesims. Heltag med tegl, heri 4 brede kviste.
*Bygningshistorie:* Forhuset er opført 1814 af tømrermester Johan Klein. Facaden var oprindelig rustikpudset, hvilket er forsvundet 1858. Vinduesindfatningerne er fra 1860'erne. En kældernedgang fra gaden er fjernet i dette århundrede og erstattet af en indgang til 1. etage. Facadens oliemaling omtales første gang i 1869.

SØLVGADE 30
Matr. nr. 419
Sankt Annæ vester kvarter

*Beskrivelse:* Grundmuret *forhus* i 8 fag, kælder og 5 etager. Kælderen indrettet til butik. I de 2 midterfag en gennemkørsel med indfatning omkring og konsolbåren dækplade over. Underfacaden refendfuget og hvidmalet, over kordongesimsen glatpudset og grå. Indfatninger omkring vinduerne i 2.–4. etage, i 2. etage tillige fordakninger over og fordybninger under vinduerne. Gennemgående bånd under 3.–5. etages vinduer. Hovedgesims. Heltag med tegl, heri 6 kviste.
*Bygningshistorie:* Forhuset er opført 1852–53 for sadelmagermester H. P. Larsen. Siden opførelsen ingen væsentlige ændringer.

SØLVGADE 34
Matr. nr. 420 A
Sankt Annæ vester kvarter
For- og sidehus:
Fredet i klasse B

*Beskrivelse:* Grundmuret *forhus* i 5 fag, kælder og 4 etager. I det ene yderfag en gennemkørsel med halvrundt vindue over. Underfacaden er refendfuget og hvidmalet samt forsynet med knægtbårne sålbænke. Kordongesims med frise, herover står facaden i blankmur. Indfatninger omkring yderfagene i 2.–3. etage, i 2. etage tillige fordakninger. I 3. og 4. etage sålbænke, sammenhængende i de 3 midterste fag i 3. etage. Profileret hovedgesims med sparrehoveder. Heltag med tegl, 4 kviste. Grundmuret *sidehus,* kælder og 4 etager, inddelt i 4 fag. Facaden glatpudset, halvtag.
*Bygningshistorie:* For- og sidehus er opført 1834 for fabrikant I. C. Petersen. Siden opførelsen ingen væsentlige ændringer bortset fra facademalingen, der omtales første gang i 1865.

SØLVGADE 36
Matr. nr. 420 C
Sankt Annæ vester kvarter

*Beskrivelse:* Grundmuret *forhus* i 8 fag, 5 etager. 1. etage indrettet til butik. Gennemkørsel i de 2 midterste fag. Facaden i 2. etage er glatpudset, herover står den i blankmur. Kordongesims over 1. etage. gennemgående bånd under 3. etages vin-




*Teglgårdsstræde 2. (Fot. 1962)*



*Teglgårdsstræde 2. (Fot. 1967)*

duer og under dette gipsornamenter. Sålbænke under 4. og 5. etages vinduer. Bygningen afsluttes af en profileret hovedgesims. Mansardtag med skifer, heri 4 kviste.
*Bygningshistorie:* Forhuset er opført 1836–37 af tømrermester Weber. Mansardtaget er fra 1907.

SØLVGADE 38
Matr. nr. 420 B
»Jacob Holmblads gård«
Sankt Annæ vester kvarter
Forhus med sidefløj samt lagerbygningen:
Fredet i klasse A

*Beskrivelse:* Grundmuret *forhus* i 10 fag, kælder og 2 etager samt mansardetage. I de 2 midterste fag en indgang. I facaden er 2 risalitter, hvor over 2 fag og hver afsluttet af en trekantsfronton med relief. Disse risalitter er kvaderpudsede under kordongesimsen, medens den øvrige facade er glatpudset. Sammenhængende sålbænke under 2. etages vinduer i risalitterne og blændinger under alle 2. etages vinduer. Mansardtag med skifer på den nederste del, tegl på den øverste, henholdsvis 5 og 3 kviste. Grundmuret *pakhus* i 6 fag, kælder og 2 etager. Kvist over et fag med frontispice. Halvtag med tegl. I forlængelse af dette et grundmuret *sidehus* i 2 almindelige og et bredt fag, 3 etager. Hovedgesims. Halvtag med tegl samt en fabriksetage. Begge facader gulmalede.
*Bygningshistorie:* For-, side- og pakhus er opført 1776 for farver Jacob Holmblad.

SØLVGADE 40
Matr. nr. 640
Sct. Annæ øster kvarter
Fredet i klasse A

*Bygningshistorie:* Kasernen er opført 1765–71 for staten efter tegning af N. Jardin og under ledelse af kaptajn C. C. Pflueg. Bygningerne restaureredes 1853–55 og 1926–28. Forbindelsesbygningen mellem de 2 sidefløje opførtes samtidig med den sidste restaurering. Bygningen tjente oprindelig til kaserne for danske og norske livregiment, men overgik 1928 til Generaldirektoratet for Statsbanerne.

TEGLGÅRDSSTRÆDE 1

Se Sankt Pedersstræde 18.

TEGLGÅRDSSTRÆDE 2/
SANKT PEDERS-
STRÆDE 16
Matr. nr. 143, Nørre kvarter

*Beskrivelse:* Grundmuret *hjørnebygning* i 3 fag til Sankt Peders Stræde, 1 skråt, dobbelt hjørnefag og 7 fag til Teglgårdsstræde. Kælder og 3 etager. Facaden pudset og malet blå. Butik i kælder og 1. etage. Indfatninger om vinduerne i 2. og 3. etage. Om hjørnevinduet i 2. etage desuden sålbænk og konsolbåren segmentfronton, heri medaillon og rankeornamentik. Bånd mellem 2. og 3. etage til begge gader. Hovedgesims med sparrehoveder. Tegltag med 6 kviste.
*Bygningshistorie:* Hjørneejendommen er opført 1797 for urtekræmmer August Anton Herrested. Oprindelig var der en lille butik i hjørnefaget, hvorimod den øvrige butiksindretning stammer fra dette århundrede. Den oprindelige kordongesims mellem 1. og 2. etage er forsvundet 1906. Facademalingen omtales første gang i 1867.

TEGLGÅRDSSTRÆDE 3
Matr. nr. 187, Nørre kvarter

*Beskrivelse:* Grundmuret *forhus* i 6 fag, yderfagene er dobbelte. Kælder og 4 etager. Facaden pudset og malet gul. Port i østlige yderfag, portkammer. Profileret hovedgesims. Heltag med tegl, 3 kviste.
*Bygningshistorie:* Forhuset er opført 1801–02 for enkemadam Birthe Blom og sønner. Oprindelig var der kældernedgang til butik, men denne er erstattet af indgang til 1. etage i dette århundrede. Ligeledes er en muret kordongesims mellem 1. og 2. etage forsvundet i dette århundrede. Facadens puds og oliemaling omtales første gang i 1866.

TEGLGÅRDS-
STRÆDE 4, 4 A–6
Matr. nr. 199, Nørre kvarter

*Beskrivelse:* Teglgårdsstræde 4: Grundmuret *forhus* på 14 fag, kælder og 3 etager. Facaden pudset og malet grå. Butikker i 1. etage med store vinduer. Port i 2 fag. Kordongesims. Sålbænke i 2. og 3. etage. Profileret hovedgesims. Mansardtag med tegl, 9 vinduer. Teglgårdsstræde 4 A: Grundmuret *pakhus* i 3 fag, kælder og 3 etager, gavlkvist over midterfaget. Facaden pudset og malet gul. Kordongesims med kannelurer. Fordybninger, der foroven er rundbuede, om vinduerne i 2. og 3. etage i yderfagene, i midterfaget i 2. og 3. etage og gavlkvisten. Bånd mellem vinduerne i 3. etage. Hovedgesims med sparrehoveder, der brydes af kvisten. Tegltag. Teglgårdsstræde 6: Grundmuret *forhus* i 5 fag, kælder og 4 etager. Facaden pudset og malet grå. Butik i 1. etage. Sålbænke i 2., 3. og 4. etage. Profileret hovedgesims. Heltag med tegl.
*Bygningshistorie:* Hovedbygningen på 14 fag er opført i 2 tempi. De 11 fag mod sydøst er opført 1796 for brændevinsbrænder Jens Jørgensen Nimb. De resterende 3 fag stammer fra 1831, opført for brændevinsbrænder Jørgen Tvede. Denne sidste bygning var ligeledes 3 etager høj, men med kvist over 1 fag med udligger. Kvisten forsvandt i 1866, samtidig med at ejeren, brændevinsbrænder Søren Larsen, lod pakhusbygningen mod syd opføre. Teglgårdsstræde 6 er opført i 1832 for høker Hald. Facademalingen omtales første gang i 1852.

TEGLGÅRDSSTRÆDE 5–7
Matr. nr. 188, Nørre kvarter
Forhusene: Fredet i klasse B

*Beskrivelse:* Nr. 5: Grundmuret *forhus* i 5 fag, kælder og 3 etager. Facaden er i kælder og 1. etage pudset og malet grå, resten malet rødt direkte på stenene. Enderisalitter med dobbeltfag. Port i vestlige yderfag, portkammer, i modsatte yderfag en blænding. Facaden dekoreret med trukne, grå malede bånd og indfatninger. Heltag med tegl, 3 kviste. Nr. 7: Grundmuret *forhus* i 7 fag, kælder og 4 etager. Facaden pudset og malet gul. Profileret hovedgesims. Heltag med tegl.
*Bygningshistorie:* Nr. 5: Forhuset er opført 1799–1802 af tømrermester Christopher Crane. Ingen ændringer siden opførelsen. Nr. 7: Forhuset er opført 1801 for maler Henrich Thomas Drebolt. Siden opførelsen ingen væsentlige ændringer bortset fra facademalingen, der omtales første gang i 1852.

TEGLGÅRDSSTRÆDE 9
Matr. nr. 190, Nørre kvarter

*Beskrivelse:* Grundmuret *forhus* i 5 fag, yderfagene er dobbelte, kælder og 3 etager. Facaden pudset og malet grå. Kordongesims over 1. etage. Mellem 2. og 3. etage en fordybning i de 3 midterfag. Profileret hovedgesims. Tegltag, heri en fabriksetage.
*Bygningshistorie:* Forhuset er opført for murersvend Lars Blom. Der var oprindelig à la grecque bort i fordybningen mellem 2. og 3. etage. Fabriksetagen påbyggedes 1844. En oprindelig port i det nordlige dobbeltfag blev i 1873 erstattet af en kældernedgang.

TEGLGÅRDSSTRÆDE 10
Matr. nr. 198, Nørre kvarter

*Beskrivelse:* Grundmuret *forhus* i 6 fag, 5 etager. Facaden pudset og malet. Butik i 1. etage. Kordongesims. Under de sprosseløse vinduer er sålbænke. Profileret hovedgesims. Heltag med tegl, 3 kviste.
*Bygningshistorie:* Forhuset er opført 1798 af murermester Niels Kuttzhals. Siden opførelsen ingen væsentlige ændringer. Facadens oliemaling omtales første gang i 1847.

TEGLGÅRDSSTRÆDE 11
Matr. nr. 191, Nørre kvarter

*Beskrivelse:* Grundmuret *forhus* i 4 fag, hvoraf yderfagene er dobbelte, kælder og 4 etager. Facaden pudset og malet grøn i underfacaden, grå i overfacaden. Butik i kælderen. Port i yderfag mod øst. Kordongesims. Profileret hovedgesims. Tegltag, heri 4-fags kvist i hele facadens bredde.
*Bygningshistorie:* Forhuset er opført 1804 for thehandler Andreas Amberg af murermester Ditløf Gimmerdahl. Fabriksetagen påbyggedes 1852; kældernedgangen tilføjedes samme år.

TEGLGÅRDSSTRÆDE 12
Matr. nr. 197, Nørre kvarter
Fredet i klasse B

*Beskrivelse:* Grundmuret *forhus* i 9 fag, kælder og 4 etager. Facaden pudset, i kælder og 1. etage malet grå, herover malet lysegrå. I 1. etage vinduer uden sprosser og poste. Port i 2 fag midt i huset. Kordongesims over 1. etage, malet sort. Profileret hovedgesims. Heltag med tegl, 3 kviste.
*Bygningshistorie:* Forhuset er opført 1797 for høker Jens Jeppesen Søegaard. Der var oprindelig – foruden kordongesimsen – en udsmykning af facaden med 3 fordybninger over 2. etages vinduer, hvori var stukkaturarbejde, og et muret bånd over 5 fag af 3. etages vinduer. Denne udsmykning blev fjernet 1853. Facademalingen omtales først i 1901.

TEGLGÅRDSSTRÆDE 13
Matr. nr. 192, Nørre kvarter

*Beskrivelse:* Grundmuret *forhus* i 6 fag, kælder og 4 etager. Facaden pudset i fuger og malet grå. Port i 2 fag mod vest. Kordongesims over 1. etage. Fordybninger i 2. etages vinduesbrystninger. Profilerede sålbænke under vinduerne i 3. og 4. etage. Konsolbåren hovedgesims. Heltag med tegl og 3 kviste.

*Bygningshistorie:* Forhuset er opført 1809–10 for vognmand Peter Petersen Carstensen. Der var oprindelig bånd under 2. etages vinduer samt butik i 1. etage, hvis indgang var forsynet med indfatning og konsolbåren dækplade af bornholmersten. Denne facadeudsmykning samt en oprindelig kældernedgang forsvandt i midten af forrige århundrede. Facademalingen omtales første gang i 1857.

TEGLGÅRDSSTRÆDE 14
Matr. nr. 196, Nørre kvarter

*Beskrivelse:* Grundmuret *forhus* i 7 fag, 3 etager. 1. etage beklædt med trælister, herover er facaden pudset. Port i 2 fag mod syd. Vinduerne i 2. etage mangler sprosser. Profileret hovedgesims. Heltag med tegl. Bagsiden og gavlen i bindingsværk.
*Bygningshistorie:* Forhuset er opført mellem 1730 og 1742 i bindingsværk, antagelig for tømmerhandler Peter Boertmand. Huset var da i 2 etager med kvist over 5 fag. 1781 er forsiden grundmuret og i 3 etager; bagsiden i bindingsværk, 2 etager med kvist over 5 fag. 1797 er også bagsiden forhøjet til 3 etager.

TEGLGÅRDSSTRÆDE 15

Se Nørre Voldgade 20.

TEGLGÅRDSSTRÆDE 16
Matr. nr. 195, Nørre kvarter

*Beskrivelse:* Grundmuret *forhus* i 5 fag, kælder og 4 etager. Facaden pudset, malet rød i kælder og 1. etage, herover malet gul. Port i 1 yderfag mod øst. Hvidmalet kordongesims. Mellem 2. og 3. etage en fordybning med stukkatur over 3 midterfag. Profileret hovedgesims. Heltag med tegl, 4 kviste.
*Bygningshistorie:* Forhuset er opført 1805 af murermester Poul Eegerod. Der var oprindelig sandstensdækplade over kældernedgangen. Facademalingen omtales i 1867.

TEGLGÅRDSSTRÆDE 18

Se Nørre Voldgade 22.

TOLDBODEN
Matr. nr. 361
Sankt Annæ øster kvarter
Gule pakhus og Vestindisk pakhus: Fredet i klasse A
Pladsen Amaliegade 48: Fredet i klasse B

*Bygningshistorie:* Gule pakhus og Vestindisk pakhus er opført 1777–83 af arkitekt C. F. Harsdorff. Vagtbygningen og portpillerne ved indkørslen fra Amaliegade er opført cirka 1820. Gule pakhus udbrændt, endnu ikke genopbygget.

TOLDBODGADE 2

Se Nyhavn 49.

TOLDBODGADE 3
Matr. nr. 48
Sankt Annæ øster kvarter

*Beskrivelse: Forhus* (overpudset bindingsværk) inddelt i 5 fag (2. etage dog i 6 fag), 3 etager og gavlkvist på 3 fag. Facaden glatpudset og malet lysegrå. Over 2. etage en gesims. Heltag med tegl.
*Bygningshistorie:* Forhuset er antagelig opført mellem 1707 og 1713 som en 6-fags bindingsværksbygning med kvist over 4 fag. Kvisten udbygget efter 1907 med bevarelse af frontispicen. Forsiden pudset i 1876, formentlig med bevarelse af bindingsværket. Facademalingen omtales første gang i 1888.

TOLDBODGADE 4
Matr. nr. 47
Sankt Annæ øster kvarter

*Beskrivelse:* Grundmuret *forhus* i 6 fag, kælder og 3 etager. Facaden pudset glat og malet blå under kordongesimsen, mørkegrå over denne. Profileret hovedgesims. Heltag med tegl, heri 2 kviste. Bagsiden overpudset bindingsværk, malet gul.
*Bygningshistorie:* Forhuset er opført før 1769. Det var dels i grundmur og dels i bindingsværk, 2 etager med kvist over 4 fag. Forhøjet med 1 etage i 1802. Over kældernedgangen var indtil 1870 en konsolbåren dækplade. Facademalingen omtales første gang i 1892.

TOLDBODGADE 5
Matr. nr. 49
Sankt Annæ øster kvarter

*Beskrivelse:* Grundmuret *forhus*, gavlene dog i bindingsværk, 5 fag, kælder og 4 etager. I kælderen butikker. Facaden glatpudset. Profileret hovedgesims. Heltag med tegl, heri 3 kviste.
*Bygningshistorie:* Forhuset er opført mellem 1716 og 1733, muligvis for købmand Peder Aarøe, som en 2-etages kvistbygning, grundmuret til gaden, det øvrige af bindingsværk. I 1793 fik huset sin nuværende højre samt grundmuredes i bagsiden. Fra 1802 omtales en kordongesims samt en fordybning på 3 fag over 2. etages vinduer (fjernet i dette århundrede). Facadens oliemaling omtales første gang i 1849.

TOLDBODGADE 7
Matr. nr. 50
Sankt Annæ øster kvarter

*Beskrivelse:* Grundmuret *forhus* i 6 fag, kælder og 4 etager. Kælderen indrettet til butikker. I 2 yderfag en gennemkørsel med vindue over. Facaden glatpudset og malet grå. Gennemgående bånd under 1.–3. etages vinduer, i 4. etage sålbænke, der er sammenhængende i de 4 midterste fag. Profileret hovedgesims. Heltag med tegl, heri 3 kviste.

*Bygningshistorie:* Forhuset er opført i 1846 af murermester M. Sørensen. Siden opførelsen i det væsentlige uændret, bortset fra facadens oliemaling, der omtales første gang i 1876.

TOLDBODGADE 9
Matr. nr. 52
Sankt Annæ øster kvarter
Forhuset: Fredet i klasse B

*Beskrivelse: Bindingsværksforhus* i 6 fag, kælder og 2 etager samt gavlkvist over 4 fag. Facadens bindingsværk er overpudset. Profileret hovedgesims. Heltag med tegl.
*Bygningshistorie:* Forhuset er opført før 1732. Facadens bindingsværk overpudset i 1893.

TOLDBODGADE 10
Matr. nr. 44
Sankt Annæ øster kvarter

*Beskrivelse:* Grundmuret *forhus* i 6 fag, kælder og 4 etager. Underfacaden kvaderpudset og malet grå, over kordongesimsen glatpudset og hvidmalet. Sålbænke i 1., 3. og 4. etage. Vinduesindfatninger i 2. og 3. etage, i 2. etage tillige fordakninger. Profileret hovedgesims med sparrehoveder. Heltag med tegl, heri 4 kviste.
*Bygningshistorie:* Forhuset er opført i 1835 af murermester Lytthans. 1. etage kvaderpudset omkring 1850. Den nuværende kældernedgang af nyere dato. Facadens puds og oliemaling omtales første gang i 1851.

TOLDBODGADE 11
Matr. nr. 53
Sankt Annæ øster kvarter

*Beskrivelse:* Grundmuret *forhus* i 10 fag, kælder og 4 etager samt mansardetage. Butikker i kælderen. Facaden er glatpudset og malet grå under kordongesimsen, herover blankmur. Sålbænke i 1. etage. Mellem 2. og 3. etage en fordybning over 6 fag. Hovedgesims med sparrehoveder. Mansardtag.
*Bygningshistorie:* Forhuset stammer i sin nuværende skikkelse fra 1786, da bygningen nyopførtes for brændevinsbrænder Christian Frederick Dubin, men dets kerne er formentlig fra før 1732. Kvaderpudsningen samt fordybningen over 2. etages vinduer stammer fra omkring 1800. Facademalingen omtales første gang i 1867, kordon- og hovedgesimsen i 1884.

TOLDBODGADE 12
Matr. nr. 42 F
Sankt Annæ øster kvarter
Fredet i klasse B

*Beskrivelse:* Grundmuret *pakhus* i 5 fag, 4 etager og gavlkvist over 1 fag. Facaden er refendfuget og malet grå i 1. etage, over kordongesimsen glatpudset og hvidmalet. Profileret hovedgesims, der brydes af gavlkvisten. Heltag med tegl, heri 1 kvist.
*Bygningshistorie:* Forhuset er opført i 807 for grosserer From som pakhus. Kvaderfugningen af 1. etage omtales ikke før 1907.

TOLDBODGADE 14
Matr. nr. 42 E
Sankt Annæ øster kvarter

*Beskrivelse:* Grundmuret *forhus* i 6 fag, det ene yderfag stort, kælder og 5 etager. I kælderen butik. I det store yderfag en gennemkørsel. Facaden i 1. etage kvaderpudset, over kordongesimsen glatpudset, alt malet gråt. Vinduesindfatninger i 2.–4. etage. I 2. og 3. etage tillige fordakninger, sålbænke i 3.–5. etage, i den sidste sammenhængende. Profileret hovedgesims. Heltag med tegl, heri 5 brede kviste.
*Bygningshistorie:* Forhuset er opført i årene 1854–56 af murermester H. C. Petersen og sadelmagermester H. P. Larsen. Siden opførelsen ingen væsentlige ændringer i det ydre.

TOLDBODGADE 15
Matr. nr. 55
Sankt Annæ øster kvarter

*Beskrivelse:* Grundmuret *forhus* i 9 fag, kælder og 2 etager med gavlkvist over 3 fag. Butikker i kælderen. Facaden glatpudset og malet blågrå i kælderen, gul i de øvrige etager. Profileret hovedgesims med sparrehoveder, der brydes af gavlkvisten. Heltag med tegl, heri 2 brede kviste.
*Bygningshistorie:* Forhuset er opført før 1734 i bindingsværk. Forsiden overpudset i 1802, grundmuret i 1875.

TOLDBODGADE 16
Matr. nr. 42 D
Sankt Annæ øster kvarter

*Beskrivelse:* Grundmuret *forhus* i 6 fag, det ene yderfag stort, kælder og 5 etager. I kælderen butik. Underfacaden er kvaderpudset, overfacaden glatpudset, alt malet gråt. Over kælderen et bånd. Vinduesindfatninger i 2.–4. etage med fordakninger i 2.–3. etage og det store fag i 4. etage. Sålbænke i 3.–5. etage, i 5. etage sammenhængende. Profileret hovedgesims. Heltag med tegl, heri 5 brede kviste.
*Bygningshistorie:* Forhuset er opført 1853–54 for forhenværende apoteker Lauritz Schmidt, murermester H. C. Pedersen og sadelmagermester H. P. Larsen. Forstueindgang tilkommet efter 1900. Samtidig er en oprindelig kældernedgang forsvundet.

TOLDBODGADE 17
Matr. nr. 56
Sankt Annæ øster kvarter

*Beskrivelse:* 4-fags *forhus* med grundmuret facade, gavle og bagside bindingsværk, kælder og 3 etager samt en 2-fags kvist. Yderfagene store, i det ene en gennemkørsel med halvrundt vindue over. Butik i kælderen. Facaden glatpudset og malet blå. Profileret hovedgesims, der brydes af kvisten. Mansardtag med tegl, heri 2 brede kviste.
*Bygningshistorie:* Forhuset, der stort set har fået sit nuværende udseende ved en gennemgribende ombygning i 1767 kan føres tilbage til et gammelt bindingsværkshus i 7 fag fra før 1732. Facademalingen omtales første gang i 1856.

TOLDBODGADE 23

Se Sankt Annæ Plads 22.

TOLDBODGADE 24–28
Matr. nr. 297
Sankt Annæ øster kvarter
Fredet i klasse B

*Beskrivelse:* Grundmuret *pakhus* i 21 fag. 4 fag i gavlen, 5 etager og mansardetage, 2 gavlkviste hver over 1 fag og en opstående gavl over 3 fag. Facaden står i gule sten. Kordongesims. Mansardtag med tegl.
*Bygningshistorie:* Pakhusene er opført 1787 for handelsfirmaet Pingel, Meyer, Prætorius og Co. Mellembygningen opført i 1885 for grosserer Ree.

TOLDBODGADE 36
Matr. nr. 302
Sankt Annæ øster kvarter
»Blå pakhus«
Fredet i klasse A

Pakhuset er opført 1781–83 af arkitekt C. F. Harsdorff.

TORNEBUSKEGADE 5
Matr. nr. 158, Klædebo kvarter

*Beskrivelse:* Grundmuret *forhus* i 6 fag, 4 etager. 1. etage indrettet til butik. Facaden pudset glat og malet hvid. Over 1. etage kordongesims. Profileret hovedgesims. Mansardtag med 3 brede kviste. På den øverste del af taget tegl, på den nederste del tagpap.
*Bygningshistorie:* Bygningen opførtes 1729 for brændevinsbrænder Børre Jensen som en 2-etages grundmuret bygning i 6 fag med kvist over 2 fag med luge og udligger, heltag. Denne bygning stod uændret til 1847, hvor den ombyggedes kraftigt for brændevinsbrænder P. M. Schmidt til sit nuværende udseende.

TORNEBUSKEGADE 7
Matr. nr. 159 A,
Klædebo kvarter

*Beskrivelse:* Grundmuret *forhus* i 5 fag. Kælder og 4 etager. Facaden pudset glat, 1. etage dog kvaderfuget. Kælderen malet mørkegrå, de øvrige etager hvide. Facaden forsynet med kordongesims, indfatninger og fordakninger i 2. og 3. etage, under 2. etages vinduer fordybninger og under 4. etages vinduer et gennemgående bånd. Profileret hovedgesims. Heltag med tegl, heri 3 brede kviste.
*Bygningshistorie:* Bygningen er opført 1857 for smedemester J. Jøhnke, evt. med udnyttelse af bygningselementer fra en mur- og bindingsværksbygning fra første halvdel af 1700-tallet. Bygningens ydre er ikke ændret væsentligt siden opførelsen.

TORNEBUSKEGADE 9

Se Nørre Vold 104.

VALKENDORFSGADE 2–4

Se Købmagergade 33, »Postgården«.

VALKENDORFSGADE 3
Matr. nr. 147, Frimands kvarter
Forhus: Fredet i klasse B

*Beskrivelse:* Grundmuret *forhus* på 6 fag, kælder og 3 etager. Facaden er blåmalet på stenene. Butik i kælderen. Muret hovedgesims. Heltag med tegl og 2 tagkviste.
*Bygningshistorie:* Forhuset er opført i 2 omgange. De 4 nordligste fag er opført mellem 1730 og 1734 af murermester Jens Olsen, de øvrige 2 fag er opført i begyndelsen af 1750'erne for bødker Mathias Olsen. I 1798 blev bygningerne istandsat således, at de fik ens udseende i facaden. Sidenhen ingen væsentlige ændringer.

VALKENDORFSGADE 5
Matr. nr. 148, Frimands kvarter
Forhus: Fredet i klasse B

*Beskrivelse:* Grundmuret *forhus* på 6 fag, kælder og 3 etager. Facaden er grønmalet på stenene. Butik i kælderen. Hovedgesims. Gavlkvist over de to midterste fag. Heltag med tegl.
*Bygningshistorie:* Forhuset er opført i 1731–32 for maler Melchior Hurter. Facaden var grundmuret, resten i bindingsværk. I midten af forrige århundrede blev facaden i kælder og 1. ctage pudset, og vinduerne blev forsynet med indfatninger. Denne facadebehandling er fjernet i 1968. Ellers ingen ændringer i husets ydre siden opførelsen.

VALKENDORFSGADE 7–9
Matr. nr. 149, Frimands kvarter

*Beskrivelse:* Grundmuret *forhus* på 11 fag, kælder og 4 etager. Facaden er over de 5 midterste fag pudset og kalket gul, resten står i rød blankstensmur. Port i et fag. Muret hovedgesims. Over de 5 midterfag mansardtag med tegl, over yderfagene heltag, ligeledes med tegl.
*Bygningshistorie:* Forhusbebyggelsen bestod oprindelig af 3 selvstændige huse på 3, 5 og 5 fag. Bygningen i midten på 5 fag er opført i 1730 for kleinsmed Jens Jensen. Østre forhus (med porten) er opført i 1870 for bogtrykkerne Just & Anders Thiele, vestre forhus er opført 1875 ligeledes for Thieles.

VALKENDORFSGADE 11
Matr. nr. 151, Frimands kvarter
Østre forhus og det dermed sammenbyggede sidehus:
Fredet i klasse B

*Beskrivelse:* Østre forhus: Grundmuret *forhus* i 3 fag, kælder og 3 etager. Facaden er pudset og malet grøn. Butik i kælder og 1. etage. Om indgangen til 1. etage en ornamenteret portal. Hvidmalet profileret hovedgesims. Gavlkvist med frontispice over midterfaget. Heltag med tegl. Sammenbygget hermed et *sidehus* i bindingsværk, uregelmæssig faginddeling fra 2½ til 5 fag, kælder og 3 etager. Halvtag med tegl samt en fabriksetage. *Vestre forhus:* Grundmuret forhus på 3 fag, kælder

og 3 etager. I underetagerne er facaden kvaderfuget og malet grøn, resten er pudset og malet gult. Restaurant i 1. etage med indgang i midterfaget. Facaden er mellem kordon- og hovedgesims inddelt af 4 lisener. Under 3. etages vinduer er der 3 fordybninger. Heltag med tegl og 2 brede kviste.
*Bygningshistorie:* Det østre forhus er opført i begyndelsen af 1730'erne for skræder Wilhelm Holm. Det vestre forhus blev opført i 1732 for guldsmed Melchior Frederik Zeise. Denne bygning var indtil 1858 uden den nuværende facadeudsmykning. Den smukke portal om indgangen til det østre forhus blev, efter at husene havde fået samme ejer i 1815, hugget ned og indgangen blev lukket. En tilsvarende portal i det vestre forhus blev fjernet i 1858, men blev på stadskonduktør Stillings foranledning hengemt. Efter en mindre ildebrand i begge forhuse i 1892 blev den taget frem påny og anbragt omkring indgangen i det østre forhus. Det med østre forhus sammenbyggede sidehus er opført i sidste halvdel af 1700-tallet.

VALKENDORFSGADE 13
Matr. nr. 153, Frimands kvarter

*Beskrivelse:* Grundmuret *forhus* på 4 brede fag, kælder og 3 etager. Facaden er pudset og malet grå. Portgennemgange i begge yderfag. Over hver port et rundt vindue. Butik i 1. etage. Under midterfagene i 1. etage er der anbragt balustre i en fordybning. Over midterfagene en gavlkvist med 3 alm. fag og en frontispice. Mansardtag med tegl og 2 kviste.
*Bygningshistorie:* Efter Københavns brand i 1728 opførte klædekræmmer Ludvig Wittrog det nuværende forhus i 3 etager, med de 4 dobbelte fag og gavlkvisten. Facaden var grundmuret, resten i bindingsværk. Gavlkvisten var oprindelig med 2 dobbelte fag, men i forbindelse med påsætningen af mansardtaget i 1790'erne ændredes faginddelingen til 3 enkelte fag. Under en senere ombygning i 1849–50 blev porten mod nr. 11 gennembrudt.

VALKENDORFSGADE 15
Matr. nr. 154, Frimands kvarter
Forhus fredet i klasse B

*Beskrivelse:* Overpudset *bindingsværkshus* på 4 fag, kælder og 3 etager. Facaden er pudset og malet gul. Butik i 1. etage. Under 2. etages vinduer en hvidmalet kordongesims. Bånd mellem 2. og 3. etage. Hvidmalet, profileret hovedgesims. Heltag med tegl og 2 kviste.
*Bygningshistorie:* Forhuset er opført i 1736 for Kirstine Sørensdatter, enke efter Christopher Wibs, helt i bindingsværk. Mellem 1866–77 overpudsedes facaden, og i 1889 blev huset forsynet med den nuværende facadeudsmykning.

VALKENDORFSGADE 17
Matr. nr. 155, Frimands kvarter
Forhus: Fredet i klasse B

*Beskrivelse:* Grundmuret *forhus* på 5 fag, kælder og 4 etager. Facaden er i kælder og 1. etage pudset, resten er vandskuret. Hele facaden er malet grøn. Butik i kælder og 1. etage. Under 2. etages vinduer en hvidmalet kordongesims. Gavlkvist over hele husets bredde. Heltag med tegl.
*Bygningshistorie:* Forhuset er opført i 1761 for skræder A. F. Holst, helt i bindingsværk. Imellem 1761 og 1775 omsattes facaden i grundmur og mellem 1811 og 1820 blev bagsiden overpudset.

VALKENDORFSGADE 19/
NIELS
HEMMINGSENSGADE 22
Matr. nr. 156

*Beskrivelse:* Grundmuret *hjørnehus* på 7 fag mod Valkendorfsgade og 4 fag mod Niels Hemmingsensgade, kælder og 5 etager. Facaden er pudset og malet gul. Butiksindretning i kælderen. Hvidmalet, profileret hovedgesims. Heltag med tegl.
*Bygningshistorie:* Hjørnehuset er opført i begyndelsen af 1730'erne for isenkræmmer Gottfried Leemand, overalt i mur- og bindingsværk. Bygningen var oprindelig på 6 fag mod Niels Hemmingsensgade, 2 etager høj mod begge gader. Der var gavlkvist over 3 fag mod Valkendorfsgade og over 2 fag mod Niels Hemmingsensgade. Facaden mod Niels Hemmingsensgade omsattes i grundmur før 1757 og fik ved samme lejlighed den nuværende faginddeling. Bygningen forhøjedes i løbet af 1760'erne til 3 etager mod gaden og 4 etager til gården. I samme tidsrum blev facaden mod Valkendorfsgade omsat i grundmur, og bygningen fik påsat mansardtag mod gaden. I 1831 blev hjørnehuset forhøjet til 4 etager og der blev påsat vinkeltag. Butiksindretningen fra midten af forrige århundrede.

VALKENDORFSGADE 20

Se Gråbrødre Torv 11.

VALKENDORFSGADE 30
Matr. nr. 136, Frimands kvarter

*Beskrivelse:* Grundmuret *forhus* på 5 fag, kælder og 4 etager. Facaden er over kælderen beklædt med gule klinker, resten er pudset og malet hvidt. I det vestre yderfag indgang til 1. etage med en stor, buet indgangsportal. Moderne vippevinduer i kælder og 1. etage. Over kældervinduerne og mellem de øvrige etager trukne bånd. Mellem 1. og 2. etage desuden en frise. Profileret hovedgesims med volutknægte. Heltag med tegl og 4 kviste.
*Bygningshistorie:* Forhuset er opført mellem 1730 og 1734 for kgl. hofgartner J. N. Kochercham. Alle sider grundmuret med undtagelse af den ene gavl, der stod i bindingsværk. Oprindelig var bygningen på 2 etager med gavlkvist over 2 fag. I tiden mellem 1764 og 1774 blev huset forhøjet til 3 etager med gavlkvist over



*Valkendorfsgade 16, 20, 22 osv. (Fot. 1962)*

3 fag. I 1847 blev en fjerde etage tilbygget, facaden blev pudset og forsynet med den nuværende udsmykning. Efter en ombygning i kælder og 1. etage blev der indrettet butik i 1875. Facadens oliemaling omtales første gang i 1863.

VALKENDORFSGADE 32

Se Gråbrødre Torv 17.

VALKENDORFSGADE 34

Se Klosterstræde 12.

VALKENDORFSGADE 36
Matr. nr. 134, Frimands kvarter
Fredet i klasse B

*Beskrivelse:* Grundmuret *forhus* på 8 fag, deraf 2 brede fag, kælder og 4 etager. Facaden er malet grøn på stenene. Butiksindretning i kælderen. Opgang til 1. etage i det søndre yderfag. Facaden er inddelt af 4 kvadermurede pilastre, der bæres af små konsoller. Over de 4 midterfag i 1. og 2. etage er der trukne fordakninger. Under 4. etages vinduer en kraftig profileret gesims. Alle vinduerne har sålbænke. Gavlkvist over de 4 midterfag. Heltag med tegl.
*Bygningshistorie:* Forhuset er opført i 1737 for bogfører Rohde. Det var da på 3 etager med kvist i mansardtaget over 4 fag. Kun facaden var grundmuret. I 1893 lod ejeren, snedkermester Rostrup, kvisten ombygge til en hel etage mod gaden. Den nuværende facadeudsmykning er påsat, dels i begyndelsen, dels i slutningen af forrige århundrede.

VANDKUNSTEN 4
Matr. nr. 147, Vester kvarter

*Beskrivelse: Forhus* på 3 fag, kælder og 3 etager. Facaden pudset og gulkalket. I 1. etage indgang og et stort butiksvindue. Tegltag med 1 kvist. Alle vinduer mangler sprosser og poste.
*Bygningshistorie:* Forhuset er opført før 1730 som en bindingsværksbygning i 3 fag, 2 etager høj med en kvist over 2 fag. Omkring 1790 erstattedes kvisten med en fuld etage, samtidig med at den ene gavl grundmuredes. I 1904 indrettedes butik i 1. etage. Indtil slutningen af 1800-tallet var der kordongesims mellem 1. og 2. etage.

VANDKUNSTEN 8/
KOMPAGNISTRÆDE 9
Matr. nr. 149, Vester kvarter
Fredet i klasse A

*Beskrivelse:* Vandkunsten 8: Grundmuret *forhus* i 7 fag, kælder og 2 etager. En indkørsel, hvorover et vindue. Efter fyldingsporten en risalit over 3 fag med 4 joniske pilastre, som går fra soklen til hovedgesimsen, der er profileret. Over risalitten en gavlkvist over 3 fag med valmtag, de 3 vinduer sidder i blændinger.



*Vandkunsten 8. (Fot. 1945)*

Taget er dækket med brunglasserede tegl, 3 kviste. Kompagnistræde 39: Grundmuret *pakhusbygning* i 7 fag, kælder og 4 etager. Pudset i 1. etage, ellers vandskuret. Indkørsel i endefag. Kordongesims, som skæres af en åbning i 2. etage. I 3. etage lemme for alle åbninger, i 4. etage vinduer. Hvid, profileret hovedgesims. Tegltag med gavlkvist med udligger. I gården et grundmuret *sidehus* i 3 fag, kælder og 2 etager, facaden glatpudset og gulkalket. Halvtag med tegl. I forlængelse heraf endnu et grundmuret *sidehus*, 4 fag, kælder og 4 etager, gavlkvist over 1 fag. Facaden glatpudset og gulkalket. Halvtag med tegl.
*Bygningshistorie:* Vandkunsten 8: Forhuset er opført omkring 1750 som bryggergård. Mellem 1803–07 omdannedes bygningen til herskabsbolig. Facadeudsmykningen med de 4 joniske pilastre under den gamle afvalmede kvist, er et resultat af denne ombygning. Kompagnistræde 39: De 5 vestre fag af pakhuset med gavlkvisten i midten er opført i 1803 for brygger Jens Lind. I 1859 tilføjedes de to østre fag for brygger P. C. Christensen. Alle bygningens vinduer var oprindelig forsynet med trælemme. Begge sidehuse er opført for brygger Jens Lind i 1803.

VANDKUNSTEN 10/
GÅSEGADE
Matr. nr. 150 B, Vester kvarter
Hjørnebygning:
Fredet i klasse B

*Beskrivelse:* Grundmuret *hjørnehus* i 3 fag til Gåsegade, 1 skråt hjørne og 4 fag til Vandkunsten, kælder og 3 etager. Facaden er pudset i kælderen, resten blanksten. De 3 fag til Vandkunsten nærmest hjørnet fremtræder som en risalit, og det samme gælder facaden til Gåsegade. Kordongesims. I risalitten til Vandkunsten er de 3 fag i 1. etage omgivet af kvadermuring, hvorover et bånd. I 2. etage er der indfatning om hjørnefaget og endefaget til Vandkunsten, samt i hjørnefaget en tavle og en medaljon. Til vandkunsten i 3 fag over 2. etage en frise. Hovedgesims med sparrehoveder. Tegltag med 4 kviste. Vinduerne mangler sprosser og poste.
*Bygningshistorie:* Hjørnebygningen er opført 1802–03 for brygger Carl Henr. Ording. Oprindelig var der portgennemkørsel i 1 fag til Vandkunsten (blændingen ses endnu), samt stukkaturarbejde i fordybningen mellem 2. og 3. etage. Stukken og porten fjernet i dette århundrede, hvor også underfacaden er ombygget.

VANDKUNSTEN 11
Matr. nr. 177, Vester kvarter

*Beskrivelse: Forhus* på 3 grundmurede fag, 3 etager. Facaden rødkalket. Butik i 1. etage. Profileret hovedgesims. Mansardtag, dækket med tegl, i hvis nederste del der er 2 kviste. Bygningen fremtræder i bindingsværk til bagsiden, gule tavl og sort træværk.
*Bygningshistorie:* Forhuset er ældre end 1735. I 1735 beskrives huset som værende på 4 fag bindingsværk, 2 etager højt med kvist over hele huset. Denne bygning

ændredes i 1777 til den nuværende grundmurdede facade i 3 fag, men med bibeholdelse af bagsidens 4 fag bindingsværk. Mansardtaget stammer fra 1777. I 1880'erne indrettedes butik i 1. etage.

VANDKUNSTEN 13
Matr. nr. 176, Vester kvarter

*Beskrivelse: Forhus* på 4 grundmurede fag, kælder og 4 etager. Facaden pudset. I kælderen er i 2 fag butik. I 2 fag er indkørsel, hvorover et halvrundt vindue; om indkørslen er indfatning med slutsten, derover 2 portrætmedaljoner. Under 2. etages vinduer en kordongesims. Profileret hovedgesims. Skifertag med 1 bred kvist.
*Bygningshistorie:* Forhuset er opført 1754 for kongelig kok Jeppe Hansen Alling. Oprindelig i 3 etager med gavlkvist over 2 fag. Kvisten erstattet med fuld etage i 1847–48. Siden da ingen væsentlige ændringer.

VED STRANDEN 8/
BOLDHUSGADE 3
Matr. nr. 157, Øster kvarter
Hjørnehus: Fredet i klasse B

*Beskrivelse:* Grundmuret *hjørnehus* i 9 fag til Boldhusgade, 1 skråt hjørnefag og 3 fag til Ved Stranden. Kælder og 4 etager. Kælder og 1. etage er kvaderpudset og rødmalet. Kordongesims over 1. etage. Facaden herover pudset og malet gullig. I smigfaget er indfatninger om vinduerne i 2., 3. og 4. etage, i 2. etage desuden konsolbåren segmentfronton. Under vinduerne i 3. etages 5 midterfag et bånd, sålbænke under de øvrige vinduer i 3. og 4. etage. Hovedgesims med sparrehoveder. Tegltag med i alt 8 kviste. Bagsiden er pudset og malet gul.
*Bygningshistorie:* Hjørnebygningen er opført 1796–97 for guldsmed Christian Nielsen Lindbach. Oprindelig var der gesimsbånd over 3. etages vinduer, samt fordybninger med stukkaturarbejde over 2. etage. Facadens puds og oliemaling omtales første gang i 1886. Refendfugningen i 1. etage er foretaget efter 1904.

VED STRANDEN 10/
BOLDHUSGADE 8
Matr. nr. 156, Øster kvarter
»Sundorphs hus«
For- og sidehus:
Fredet i klasse B

*Beskrivelse:* Grundmuret *hjørnehus* i 5 fag til Boldhusgade, 1 smigfag og 3 fag til Ved Stranden; de 3 midterfag til Boldhusgade er i en fordybning. Kælder og 3 etager med kvist over 3 fag til Boldhusgade, samt over 1 fag til Ved Stranden. Underetagen fuget, herover kordongesims; facaden over denne malet rød. Indfatninger om vinduerne i yderfagene til Boldhusgade, samt om smigfagets vinduer, her er i 2. etage desuden konsolbåren segmentfronton. I 2. og 3. etage er sandstensbånd under midterfagene. Under 2. etages midterfag til Boldhusgade en fordybning. Mellem 2. og 3. etage frise over midterfagene til begge gader. Muret, profileret hovedgesims. Bagsiden pudset og malet gul. Grundmuret *sidehus* i 5 fag; 4 etager og kælder. Pudset og malet gult.
*Bygningshistorie:* Hjørnehuset er opført 1796–97 for enkemadam M. C. Sundorph. Kvaderfugningen i underetagen stammer fra omkring 1850. Sidehuset er opført samtidig med forhuset.

VED STRANDEN 12
Matr. nr. 155, Øster kvarter
Fredet i klasse B

*Beskrivelse:* Grundmuret *forhus* i 4 fag, kælder og 3 etager. Facaden pudset og malet rød. Over 1. etage et profileret bånd med æggestav. Mellem 2. og 3. etage en fordybning over de 2 midterfag, heri rankedekoration. Muret, profileret hovedgesims. Heltag med tegl, heri 2 kviste. Bagsiden er pudset og malet gul. Grundmuret *sidehus* i 2 fag, etagehøjder som forhuset. Pudset og malet gult.
*Bygningshistorie:* Forhuset er opført 1796 for kirurg Christopher Solles enke, Dine Bente. En oprindelig kvaderfugning i underetagen fjernet omkring 1875. Omkring 1888 fjernedes en oprindelig ornamentik i kordongesimsen, sparrehovederne i hovedgesimsen huggedes ned og en fordybning mellem 2. og 3. etages vinduer forsvandt, da facaden pudsedes og oliemaledes.

VED STRANDEN 14/
ADMIRALGADE 24
Matr. nr. 154, Øster kvarter
»Gustmeiers gård«
Fredet i klasse A

*Beskrivelse:* Ved Stranden 14: Grundmuret *forhus* i 7 fag, kælder, 3 etager og mezzanin. Kælder og 1. etage afpudset med refendfugning. Port i 1 yderfag. Kordongesims over 1. etage. Herover er de 3 midterfag stærkt tilbagetrukket, i åbningen foran er 2 joniske søjler og pilastre, herimellem balustre. Fagene ved siden af fordybningen er svagt tilbagetrukne. Under vinduerne i 2. etage vandret bånd. Indfatninger om vinduerne i 2., 3. og mezzaninetagen i yderfagene, i 2. etage desuden konsolbårne fordakninger. Alle vinduer er sprosseløse. Facaden i de øverste etager glat afpudset. Hovedgesims med sparrehoveder. Over midterfagene en balustrade. Heltag, til gaden kobberdækket. Bagsiden afpudset, lysegrå. Kordongesims og muret hovedgesims. *Sidehus* sammenbygget med forhuset i 9 fag grundmur. Højde og facedeudsmykning som forhuset. Til højre i gården en 1 etages *bygning* i grundmur. Halvtag, hvori et ovalt vindue. Etagen er opdelt ved porte. I gården en *mur med portpiller*. Admiralgade 24: Grundmuret *forhus* i 6 fag, 4 etager. Kampestenssokkel. Facaden pudset og fuget i 1. etage, i de øvrige etager glat, malet grå. Port i 1 yderfag. Under 2. etages vinduer kordongesims. Over 2. etages midterfag fordybning. Under vinduerne i 3. og 4. etage er der en gesims under de 3 midterfag samt sålbænke under yderfagene, disse er i 3. etage med knægte. Muret hovedgesims. Heltag med tegl, heri 4 kviste.

*Bygningshistorie:* Ved Stranden 14: Forhuset er opført 1796–97 for konsul August F. Gustmeyer. Over 2. etages vinduer i fordybningen var oprindelig en frise med stukkaturarbejde, ligesom der under 3. og 4. etages vinduer var gennemgående bånd. Endelig er balustrene mellem 1. og 2. etage ombygget i 1830'erne. Facadens oliemaling omtales første gang i 1860'erne. Sidehuset er opført 1796–97 for samme ejer. Det samme gælder udhuset til højre i gården. Muren med portpillen er i sin nuværende skikkelse antagelig fra 1870'erne. Admiralgade 24: Forhuset er ligeledes opført 1796–97 for Gustmeyer som pakhus i 4 etager. I 1841 ombyggedes dette for silke- og klædehandler A. Anetter, hvorved 2., 3. og 4. etage forhøjedes og facaden blev forsynet med kordon- og hovedgesims, pudset og kalket. Facadens oliemaling omtales første gang i 1875.

VED STRANDEN 16
Matr. nr. 153 A, Øster kvarter
Forhus: Fredet i klasse A

*Beskrivelse:* Grundmuret *forhus* i 4 fag, kælder og 4 etager. De 2 yderfag er i fordybninger. Gennemkørsel i 1 yderfag, herover vindue. Kordongesims. Sandstensindfatninger om vinduerne i 1., 2. og 3. etage, i 2. etage desuden segmentfrontoner. I 4. etage sålbænke, i midterfagene med knægte. Profileret hovedgesims. Tegltag med 3 kviste.
*Bygningshistorie:* Forhuset er opført 1748 af bygmester Philip de Lange for generalkrigskommisær Stephen Hansen. Huset var oprindelig på 3 etager med frontispice over de 2 midterfag i forlæg. Forhøjet med 1 etage 1844 for grosserer Harboe, men den oprindelige facadeudsmykning bibeholdtes ved denne ombygning.

VED STRANDEN 18/
FORTUNSTRÆDE 7
Matr. nr. 152, Øster kvarter
»Hotel Royal«
Hjørnehus: Fredet i klasse B

*Beskrivelse:* Grundmuret *hjørnebygning*, 9 fag til Ved Stranden, 1 smigfag og 9 fag til Fortunstræde. Kælder og 4 etager. De 7 midterfag mod begge gader forsænkede. De 5 af disse mod Stranden er i underetagen flankeret af bosserede pilastre, i 2.–3. etage kannelerede, doriske pilastre i »stor orden« mellem disse fag. Port i midterfag mod Ved Stranden. I 1. etage sålbænke i yder- og smigfag. Over 1. etage kordongesims. Bånd under 2. etages vinduer i fordybningerne; sålbænke og trekantsfrontoner i yderfagene, i smigfaget sålbænk og segmentfronton. Balustre under vinduerne i yderfagene og de 5 fremhævede fag; fordybninger under de øvrige. Mellem 2. og 3. etage er fordybning over 5 midterfag til Fortunstræde, bånd mellem pilastrene i de fremhævede fag. I 3. etage indfatninger med sålbænke i yder- og smigfag. Over 3. etage »bjælkelag« med gesims med sparrehoveder. I 4. etage lisener mellem vinduerne i midterfagene. Over de 5 fremhævede midterfag mod Stranden en attika. Profileret hovedgesims. Facaden er pudset og malet lysegrå, bånd, pilastre, indfatninger m. v. er mørkere grå. Mansardtag med skifer, heri 4 kviste.
*Bygningshistorie:* Hjørneejendommen er opført 1796–98 for traktør Heinrich Wilhelm Løbel, muligvis af arkitekt J. H. Rawert. Forhøjet med 1 etage i 1886 for redaktør Ferslew. Attikaen med de 4 vaser rejstes samtidig. Frontoner, kapitæler, sålbænke, gesimser m. v. er udført i bornholmsk sandsten. Facadens oliemaling omtales første gang i 1886.

VED STRANDEN 20

Se Højbro Plads 21.

VESTERGADE 1

Se Gammeltorv 20.

VESTERGADE 2
Matr. nr. 7, Nørre kvarter
»Obels gård«
Forhus: Fredet i klasse B

*Beskrivelse:* Grundmuret *forhus* i 7 fag, de 5 midterste svagt tilbagetrukne; kælder og 3 etager. Facaden i blankstensmur. Butik i kælder med nedgang. Port i vestlige yderfag, portkammer. Kordongesims over 1. etage. Bånd under 2. etages vinduer, indfatninger med konsolbårne trekantsfrontons i yderfagene, under disse vinduer fordybninger med balustre. Mellem 2. og 3. etage frise med à la grecque. Hovedgesims med sparrehoveder. Bånd, indfatninger m.m. af sandsten. Mansardtag med skifer, 5 kviste. Bagsiden pudset, malet lysegrå.
*Bygningshistorie:* Forhuset er opført 1796–97 for rådmand Herman Læssøe. 1900 er det oprindelige heltag med sortglaserede sten udskiftet med det nuværende mansardtag. I øvrigt ingen væsentlige ændringer siden opførelsen.

VESTERGADE 3
Matr. nr. 40, Vester kvarter
Forhus: Fredet i klasse B

*Beskrivelse: Forhus* på 7 grundmurede fag, kælder og 3 etager. Facaden pudset i kvadre i 1. etage, resten glat. I kælderen er i 1 fag nedgang til en butik. I 2 fag er indkørsel med halvrundt vindue og slutsten. Over 1. etage, hvis vinduer mangler sprosser og poste, en kordongesims. Under de 3 midterste vinduer i 2. etage et bånd, over de samme vinduer en frise. Hovedgesims med sparrehoveder. Tegltag med 3 kviste.
*Bygningshistorie:* Forhuset er opført 1795–96 for Peder Gielstrup. Bortset fra butiksindretningen, der første gang omtales 1852 (i 1 fag), ingen væsentlige ændringer i bygningens ydre siden opførelsen. Over kældernedgangen var oprindelig konsol-



*Ved Stranden 10, 12, 14, 16 og 18. (Fot. 1940)*

båren dækplade af sandsten. Facadens puds og oliemaling omtales første gang i 1852.

VESTERGADE 4–6
Matr. nr. 8, Nørre kvarter

*Beskrivelse:* Vestergade 4: Grundmuret *forhus* i 3 fag, kælder og 3 etager. Facaden pudset og malet lysegrå. Butik i kælder og 1. etage. Omkring vinduerne i 1. etage indfatninger. Port i 1 fag mod øst. Kordongesims. Indfatninger med fordakninger om vinduerne i 2. etage. I 3. etage indfatninger omkring og bånd under vinduerne. Profileret hovedgesims. Heltag med tegl, 1 kvist. Bagsiden malet gul. Vestergade 6: Grundmuret *forhus* i 4 fag, kælder og 3 etager. I kælder og 1. etage optages hele facaden af butikker med store vinduer. Herover er facaden pudset og malet lysegrå. Kordongesims. Mellem 2. og 3. etage en fordybning over de 2 midterfag. Profileret hovedgesims. Heltag med tegl, heri 1 gavlkvist på 1 fag.
*Bygningshistorie:* Vestergade 4: Forhuset er opført 1796 for isenkræmmer Jacob Winsløw af murermester A. C. Wilcken. Der var oprindelig en fordybning med stukkaturarbejde mellem 2. og 3. etage, denne blev ved en ændring af facaden 1875 erstattet med et profilbånd. Samtidig fik vinduerne deres nuværende udsmykning. Der var oprindelig nedgang til kælderbutik, hvorover konsolbåren dækplade; denne er fjernet i slutningen af forrige århundrede. Vestergade 6: Forhuset er opført 1799 af murermester Anton Christopher Wilcken. Ved ombygningen af kælder og 1. etage med butiksindretning i dette århundrede er en oprindelig kældernedgang med konsolbåren dækplade blevet sløjfet. I nr. 4 omtales facadens puds og oliemaling første gang i 1855, i nr. 6 i 1872.

VESTERGADE 5
Matr. nr. 41, Vester kvarter
Forhus: Fredet i klasse B

*Beskrivelse: Forhus* på 5 grundmurede fag, hvoraf endefagene er bredere end de midterste, kælder og 3 etager. Facaden er i 1. etage pudset i kvadre i midterfagene, resten glat; det hele hvidmalet. I et endefag er indkørsel med halvrundt vindue over, og symmetrisk hermed en blænding i facaden. Over 1. etage en kordongesims. I 2. etage er fordybninger i endefagenes brystninger, de har i øvrigt sålbænde, ind-

fatninger og konsolbårne trekantsfrontoner. Under midterfagene et bånd og over dem en frise med gipsornament. Hovedgesims med sparrehoveder. Mansardtag dækket med blik, 5 kviste i den nederste del.
*Bygningshistorie:* Forhuset er opført 1796–97 for tobaksfabrikant L. C. Augustinus. Oprindelig var en fordybning med stukkaturarbejde over 2. etages 3 midterfag, fjernet 1887. Fra husets opførelse har der været butik i kælderen. Facaden blev pudset og oliemalet mellem 1796 og 1804.

VESTERGADE 7
Matr. nr. 42, Vester kvarter

*Beskrivelse: Forhus* på 7 grundmurede fag, kælder og 3 etager. Facaden pudset i kvadre i 1. etage, resten glat og hvidmalet. I 2 fag indkørsel med halvrundt vindue og slutsten. Kordongesims skjult af skiltning. Vinduerne i 1. og 2. etage mangler sprosser og poste; om 2. etages vinduer indfatninger, under vinduerne et bånd, og over vinduerne et bånd med gipsudsmykning. Under 3. etages vinduer et bånd. Profileret hovedgesims. Mansardtag med skifer. 4 brede kviste i den nederste del.
*Bygningshistorie:* Forhuset er opført 1797–98 for hofarkitekt A. Kirkerup. Den nuværende facadeudsmykning stammer fra 1870'erne. 2. etages vinduer formentlig udvidet i dette århundrede. Mansardtaget påbygget 1907.

VESTERGADE 8
Matr. nr. 10, Nørre kvarter

*Beskrivelse:* Grundmuret *forhus* i 5 fag, 3 etager. Facaden i blankstensmur. I underetagen er en port i 2 fag mod vest, i portbuen portkammer. Mod øst er et stort vindue i 2 fag af samme udformning og dimensioner som porten. Om porten og om vinduet er en firkantet fordybning. Hovedindgang midt i huset, herover rundbuet vindue. Kordongesims af sandsten. Vinduerne i 2. og 3. etage mangler sprosser. Profileret hovedgesims i sandsten. Heltag med tegl, 3 kviste. Bagsiden pudset og malet lysegrå.
*Bygningshistorie:* Forhuset er opført af bygmester Joachim Ernst Burmeister i 1798. I dette århundrede er underetagen ombygget, hvorved 1. etage er blevet udvidet til gadeniveau.

VESTERGADE 11
Matr. nr. 44, Vester kvarter

*Beskrivelse: Forhus* på 4 grundmurede fag, kælder og 3 etager. Facaden pudset i kvadre i 1. etage, resten glat, hvidmalet. Over 1. etage kordongesims, under 2. etages vinduer bånd, fremhævede felter og en fordybning. Endefagene med indfatninger og konsolbårne trekantsfrontoner. Mellem disse en frise i 2 fag med gipsornament. Profileret hovedgesims. Tegltag med 2 kviste.
*Bygningshistorie:* Forhuset er opført 1796–97 for købmand Michael Winckel. Af den nuværende facadeudsmykning er kun kordongesimsen over 1. etages vinduer samt fordybningen over 2. etages vinduer originale. Den øvrige udsmykning stammer fra en ombygning i 1907.

VESTERGADE 12/
LARSBJØRNSSTRÆDE
Matr. nr. 12, Nørre kvarter
Hjørnebygning:
Fredet i klasse B

*Beskrivelse:* Grundmuret *hjørnebygning* i 11 fag til Vestergade, 1 skråt hjørnefag og 10 fag til Larsbjørnsstræde; det nordligste fag til Larsbjørnsstræde er dobbelt. Kælder og 3 etager. Facaden pudset, i 1. etage i kvadre, resten glat. Kælderen malet gullig, det øvrige malet gråt. Butikker i kælderen. Hovedindgang fra Vestergade. I samme gade en port i 2 yderfag mod øst. Kordongesims. Bånd under 2. etages vinduer samt under dette i 4 midterfag til begge gader fordybninger i vinduesbrystningerne med balustre. I hjørnet indfatninger om vinduerne i 1., 2. og 3. etage, i 1. etage med slutsten, i 2. etage med konsolbåren segmentfronton. Mellem 2. og 3. etage er en fordybning over samme fag. Vinduerne i overetagerne mangler sprosser, i 1. etage mod Vestergade desuden poste. Profileret hovedgesims. Tegltag med 8 kviste.
*Bygningshistorie:* Hjørnebygningen i 11 fag til Vestergade, smigfag og 8 fag til Larsbjørnsstræde er opført 1796–97 af murermester Lauritz Thrane for herbergerer Jørgen Sorterup. Bortset fra kvadremuringen af 1. etage og fjernelse af hovedgesimsens sparrehoveder, der er sket i dette århundrede, er facaden ikke ændret væsentligt siden opførelsen. Oprindelige konsolbårne dækplader over kældernedgangene mod Vestergade og i hjørnet er borte 1875. De 2 nordligste fag til Larsbjørnsstræde er opført 1875–76 for kaptajn A. Jacobsen.

VESTERGADE 14–16/
LARSBJØRNSSTRÆDE 1–3
Matr. nr. 13, Nørre kvarter
Fredet i klasse B

*Beskrivelse:* Nr. 14: Grundmuret *hjørnehus* i 5 fag til Larsbjørnsstræde, 1 skråt hjørnefag og 5 fag til Vestergade. Kælder og 3 etager. Facaden pudset i kvadre i kælder og 1. etage, herover glat afpudset, malet hvid. Over 1. etage en kordongesims. I 2. etage er indfatning med fordakning om vinduet i smigfaget. Under 3. etage et bånd. Hovedgesims med sparrehoveder. Tegltag, heri 4 kviste. Nr. 16: Grundmuret *forhus* i 10 fag, kælder og 3 etager. De 6 midterste fag er svagt tilbagetrukne. Port i 2 fag mod vest, i portbuen kammer. Facadebehandling som nr. 14. Kordongesims over 1. etage. I de fremspringende yderfag er indfatninger med fordakninger om vinduerne i 2. etage, i 3. etage er indfatninger i de samme fag. Under 3. etage et

bånd. Hovedgesims. Heltag med tegl, 7 kviste. *Sidehus* i 3 fag og 1 smigfag, grundmur; kælder og 3 etager. Facaden pudset og malet hvid. Profileret hovedgesims. Tegltag. *Baghus:* Grundmur, i gavlen, der vender mod Larsbjørnsstræde, er 2 fag; til gården 4 fag, det ene blindt, og 1 smigfag. Kælder og 3 etager, kvist over 1 fag. Facaden pudset og malet hvid; profileret hovedgesims. Tegltag. Mellem denne bygning og hjørnehuset (Vestergade 14/Larsbjørnsstræde 1) er en *mur*, pudset og malet hvid, tegldækket. Heri en port.
*Bygningshistorie:* Hjørnebygningen er opført 1796–97 af murermester Lauritz Thrane for tobaksfabrikør Hans Bredahl. Der var oprindelig kordongesims over 1. etage, 3 fordybninger over 2. etage og sparrehoveder i hovedgesimsen. Den nuværende udsmykning er senere, antagelig fra 1865, hvor nr. 16 fik sin facadeudsmykning ændret til nuværende udseende. Forhuset til Vestergade (nr. 16) er opført 1796–97 af murermestrene Lauritz Thrane og Andreas Hallander. Der var oprindelig kordongesims, fordybning over 4 fag i 2. etage, sparrehoveder i hovedgesimsen og 2 kældernedgange med konsolbårne dækplader (disse er borte 1856). Ved en ombygning 1865 sløjfedes den ene kældernedgang, og facadeudsmykningen ændredes til nuværende udseende, sparrehovederne er dog først fjernet senere, antagelig i dette århundrede. Sidehuset til Larsbjørnsstræde, muren og baghuset er opført samtidig med hjørnebygningen.

VESTERGADE 15/
KATTESUNDET 2–4
Matr. nr. 46, Vester kvarter
Hjørnebygning:
Fredet i klasse B

*Beskrivelse:* Grundmuret *hjørnehus* med 2 fag til Vestergade, smigfag og 10 almindelige og et bredere fag til Kattesundet. Facaden er pudset og malet hvid. Kordongesims. Profileret hovedgesims. Tegltag med en gavlkvist over 1 fag til Kattesundet.
*Bygningshistorie:* Hjørnebygningen er opført 1797–98 af murermestrene Philip Lange og Lauritz Thrane. Bortset fra butiksindretningen, der er fra dette århundrede, har bygningen ikke undergået nogen væsentlige ændringer i det ydre siden opførelsen. Facadepudsen og oliemalingen omtales første gang i 1852.

VESTERGADE 17
Matr. nr. 47, Vester kvarter

*Beskrivelse:* Grundmuret *forhus* på 2 brede endefag med 3 smallere fag imellem, kælder og 3 etager. Facaden pudset og hvidmalet. Kordongesims. De 3 midterfag i 2. og 3. etage er i en fordybning. Om endefagene i disse etager indfatninger. Mellem 2. og 3. etage en frise. Profileret hovedgesims. Tegltag med 3 brede, delvis forsænkede kviste.
*Bygningshistorie:* Forhuset påbegyndtes opført 1795 og betegnes som værende »fuldfærdig« i 1800. Opført for bager Carl Ludvig Jong. I dette århundrede er de storrudede, sprosseløse vinduer indsat i samtlige etager. Facaden oliemalet siden opførelsen.

VESTERGADE 18/
STUDIESTRÆDE 37
Matr. nr. 15, Nørre kvarter
Forhuset mod Vestergade:
Fredet i klasse B

*Beskrivelse:* Vestergade 18: Grundmuret *forhus* i 7 fag; de midterste fag er svagt fremspringende; kælder og 3 etager. Facaden er pudset og malet hvid. Butik i kælderen. Port i de 2 vestligste fag, herover konsolbåren dækplade. Kordongesims. Mellem 2. og 3. etage er i yderfagene bånd, i de 3 midterfag en fordybning. Hovedgesims med sparrehoveder. Heltag med tegl, 4 kviste. Bagsiden pudset, malet gul. Studiestræde 37: Grundmuret *forhus* i 3 fag, 4 etager. Facaden pudset og malet lysegrå. Butik i 1. etage. Over 1. etage en kordongesims. Heltag med tegl.
*Bygningshistorie:* Forhuset til Vestergade er opført 1796–97 for Søren Andersen Hougaard og herbergerer Th. Andersen Mollerup. Der var oprindelig konsolbåren dækplade over kældernedgangen, fjernet 1860. Dækpladen over indgangen tilføjet i dette århundrede. Forhuset til Studiestræde er opført 1796 for værtshusholder Niels Sørensen Ørsted. Underetagen er ombygget i dette århundrede, hvorved en oprindelig kældernedgang er fjernet.

VESTERGADE 19
Matr. nr. 48, Vester kvarter

*Beskrivelse: Forhus* på 4 grundmurede fag, kælder og 3 etager. Facaden er pudset og hvidmalet. Butik i 1. etage. Kordongesims. Muret og pudset hovedgesims. Tegltag med 2 kviste.
*Bygningshistorie:* Forhuset er opført 1795–96 for urtekræmmer Hans Bylund. Bortset fra butiksindretningen, der er foretaget i dette århundrede, er bygningen ikke undergået væsentlige ændringer i det ydre siden opførelsen. Facadens oliemaling omtales første gang i 1872.

VESTERGADE 20
Matr. nr. 16, Nørre kvarter
Forhus: Fredet i klasse B

*Beskrivelse:* Grundmuret *forhus* i 5 fag, de 3 midterste er svagt tilbagetrukne, kælder og 3 etager. Facaden pudset og malet hvid. Butik i kælderen. Port i 1 fag mod øst. I det vestlige yderfag er vinduet i kælder og 1. etage i en fordybning, der tilsvarer portbuen. Kordongesims. Under 2. etages vinduer er et bånd under de 3 midterfag. Indfatninger med knægtbårne sålbænke om vinduerne i yderfagene i 2. og 3. etage. Mellem 2. og 3. etage er en fordybning over de 3 midterfag. Profileret hovedgesims. Heltag med tegl, 3 kviste. Bagsiden pudset, malet gul.




*Vestergade 24, 22, 20 osv. (Fot. 1962)*

*Bygningshistorie:* Forhuset er opført 1797–98 af murermester Anton Christopher Wilcken. Der var oprindelig konsolbåren dækplade over kældernedgangen, stukkaturarbejde i fordybningen over 2. etage og sparrehoveder i hovedgesimsen. Dækpladen fjernet før 1856, stukkaturarbejde og sparrehoveder er formentlig fjernet omkring 1880. Facademalingen omtales første gang i 1860.

VESTERGADE 21
Matr. nr. 49, Vester kvarter

*Beskrivelse: Forhus* på 3 grundmurede fag, kælder og 3 etager. Facaden er pudset og gulmalet. Butik i 1. etage, derover kordongesims. Under vinduerne sålbænke. Hovedgesims med sparrehoveder. Tegltag med 2 kviste.
*Bygningshistorie:* Forhuset er opført 1795–96 for rebslager Christen Nielsen Mariager. Oprindelig var facaden dekoreret med en fordybning mellem 2. og 3. etage samt en konsolbåren dækplade af sandsten over indgangen. I 1877 ændredes facaden, idet den blev forsynet med lisener og kapitæler i 1. etage. Igen i dette århundrede er der sket ændringer i facadeudsmykningen, bl.a. ved indretning af butik. Facadepudsen og oliemalingen omtales første gang i 1877.

VESTERGADE 22
Matr. nr. 17, Nørre kvarter
Forhuset: Fredet i klasse B

*Beskrivelse:* Grundmuret *forhus* i 7 fag, kælder og 3 etager, gavlkvist over midterfaget. Facaden pudset og malet grå. Port i 2 fag mod øst. Kordongesims over 1. etage. På begge sider af kvisten en profileret hovedgesims. Heltag med tegl, 4 almindelige kviste.
*Bygningshistorie:* Forhuset er opført 1798–99 for farver Lars Bjørn. Der var oprindelig konsolbåren dækplade over kældernedgangen, fjernet 1894. I øvrigt ingen væsentlige ændringer siden opførelsen, bortset fra facadens puds og oliemaling, der omtales første gang i 1877.

VESTERGADE 24
Matr. nr. 18, Nørre kvarter
Forhus: Fredet i klasse B

*Beskrivelse:* Grundmuret *forhus* i 5 fag, kælder og 3 etager. Gavlkvist over midterfaget. Facaden pudset og malet lysegrå. Butik i kælderen. Hovedindgang i østlige yderfag, herover konsolbåren dækplade, samme udsmykning over vinduet i vestlige yderfag. Kordongesims. Mellem 2. og 3. etage en fordybning med kannelurer. På hver side af kvisten hovedgesims med sparrehoveder. Tegltag, på hver side af gavlkvisten en 2-fags kvist.
*Bygningshistorie:* Forhuset er opført 1797 for værtshusholder Nicolaj Berthelsen. Bortset fra fjernelsen af en oprindelig dækplade over kældernedgangen i 1871 står bygningen i det væsentlige som ved opførelsen. Bygningen led lettere skade ved Københavns bombardement i 1807.

VESTERGADE 26
Matr. nr. 19, Nørre kvarter
Forhus: Fredet i klasse B

*Beskrivelse:* Grundmuret *forhus* i 7 fag, de 5 midterste tilbagetrukne, kælder og 3 etager. Facaden pudset og malet grå, i kælder og 1. etage er yderfagene pudset i rustika. Over 2 kældervinduer konsolbårne dækplader. Sprosseløse vinduer i alle etager. Kordongesims. Bånd under vinduerne i midterfagene i 2. etage, i yderfagene i denne etage er indfatninger med sålbænke og konsolbårne trekantsfrontons, i brystningerne fordybninger med balustre. Mellem 2. og 3. etage er i midterfagene en frise. Bånd under 3. etages midterfag, indfatninger om yderfagenes vinduer. Hovedgesims med sparrehoveder. Heltag med tegl, 5 kviste.
*Bygningshistorie:* Forhuset er opført 1796–97 for madam Margrethe Cathrine Berg. Siden opførelsen ingen væsentlige ændringer.

VESTERGADE 27
Matr. nr. 52, Vester kvarter
Fredet i klasse B

*Beskrivelse: Forhus* på 10 grundmurede fag, kælder og 3 etager. Facaden er pudset i kvadre i 1. etage, resten blankstensmur. En indkørsel i 2 fag med indfatning. Over 1. etage en kordongesims, og over 2. etages 6 midterste fag en frise med gipsornament. Alle vinduer i 2. og 3. etage har sålbænke. Hovedgesims med sparrehoveder. Tegltag med 4 brede kviste. I gården er til venstre et *sidehus* på 6 fag og 1 smigfag mod forhuset og til højre et tilsvarende *sidehus*, begge med kælder og 3 etager. Desuden er et *baghus* på 2 fag i midten, 2 smigfag og 1 fag sammenbygget med de ovennævnte sidehuse, kælder og 4 etager. Alle side- og bagbygninger er pudsede og hvidmalede.
*Bygningshistorie:* Forhuset er opført 1797–99, påbegyndt af tømrermester Johannes Wilh. Steenberg, fuldendt for brændevinsbrænder Rasmus Müller. I 1872 blev underfacaden pudset med cement og fuget, 3 år senere påsattes mansardtaget. 1888 omtales facaden oliemalet. Bagbebyggelsen er opført samtidig med forhuset.

VESTERGADE 29–31
Matr. nr. 54, Vester kvarter
Forhuse: Fredet i klasse B

*Beskrivelse: Forhus* nr. 29: 7 grundmurede fag, kælder og 3 etager. Facaden står i blanksten. Indkørsel med vindue over; omkring indkørselspartiet en indfatning. Over 1. etage en kordongesims. Hovedgesims med sparrehoveder. Mansardtag dækket med skifer i hvis nederste del der er 4 kviste. *Forhus* nr. 31: 1 dobbelt og 3 almindelige grundmurede fag, kælder og 3 etager. Over 1. etage en kordongesims. Hovedgesims med sparrehoveder. Taget dækket med tegl, hvori 3 kviste.
*Bygningshistorie:* Forhuset nr. 29 er opført 1798–99 for garver Carl Ludvig Nense. Nr. 31 er opført 1796–97 for hørkræmmer Ole Schou. I det dobbelte fag var der oprindelig portgennemkørsel, fjernet i dette århundrede. Over begge ejendommes kældernedgange var der ved opførelsen konsolbårne dækplader.

VESTERGADE 33
Matr. nr. 295, Vester kvarter
Forhus: Fredet i klasse B

*Beskrivelse: Forhus* på 9 fag, de 3 vestligste fag adskilt fra de øvrige ved et mellemrum (oprindelig 2 bygninger på henholdsvis 6 og 3 fag). Kælder og 3 etager. Indkørsel i 1 fag med halvrundt vindue over, dækplade med konsoller. Over 1. etage kordongesims. Hovedgesims med sparrehoveder. Taget dækket med tegl, hvori 7 kviste.
*Bygningshistorie:* De 6 østre fag, der udgør den oprindelige forhusbygning, er opført i 1795–96 for hørkræmmer Ole Schou. De 3 vestre fag er formentlig opført kort efter.

VESTER VOLDGADE 3/
SANKT PEDERS STRÆDE 40
Matr. nr. 130, Nørre kvarter

*Beskrivelse:* Grundmuret *hjørnebygning* i 7 fag til Vester Voldgade, 1 skråt hjørnefag og 4 fag til Sankt Peders Stræde. Kælder og 4 etager. Facaden pudset og malet hvid. Butik i kælderen. Grålamede indfatninger om vinduerne i 2., 3. og 4. etage. Hovedgesims. Skifertag, 9 kviste.
*Bygningshistorie:* Hjørnebygningen er opført 1848 for agent Sandberg. Underetagen er ombygget i dette århundrede.

VESTER VOLDGADE 19

Se Studiestræde 49.

VESTER VOLDGADE 21
Matr. nr. 211, Nørre kvarter

*Beskrivelse:* Grundmuret *forhus* i 7 fag; 4 etager og mansardetage. I 1. etage butikker. Kordongesims. Facaden pudset glat og malet lyseblå. I overfacaden er hvide knægtbårne sålbænke i de 3 midterste fag; mellem 2. og 3. etage ligeledes i de 3

midterste fag en fordybning med en frise i hvidt og guld. Hovedgesims med sparrehoveder. Mansardtag med tegl, 4 brede kviste.
*Bygningshistorie:* Forhuset er opført 1797–98 for herbergerer Jørgen Pedersen. Bygningen var da i 3 etager med sadeltag, men forhøjedes mellem 1832 og 1844 med 1 etage og fik nu mansardtag. Facaden var oprindelig forsynet med 2 fordybninger over 2. etage, hver over 2 fag, men disse forsvandt ved ombygningen, da facaden pudsedes glat. Der var oprindelig synlig kælder under bygningen, og ved midten af forrige århundrede var der sandstensdækplade på konsoller over nedgangen hertil. I kælderen indrettedes en butik mellem 1866 og 1875. 1919 foretoges en ombygning mod gården, der overdækkedes i 1. etages højde. Facaden fik sit nuværende udseende, hvorved kælderen ikke længere er synlig, i 1925.

VESTER VOLDGADE 79–81

Se Farvergade 27–29.

VESTER VOLDGADE 91

Se Stormgade 16.

VESTER VOLDGADE 107

Se Ny Vestergade 15.

VESTER VOLDGADE 109
Matr. nr. 227, Vester kvarter

*Beskrivelse:* Et grundmuret *forhus* på 8 fag, hvoraf det ene endefag er trukket lidt tilbage, kælder og 3 etager. Facaden pudset i kvadre i 1. etage, resten glat, hvidmalet. Over kældervinduerne et pudset bånd. I endefag en indkørsel; vinduerne i 1. etage har sålbænke på konsoller, derover en kordongesims. 2. etages vinduer har indfatninger, sålbænke og fordakninger. 3. etages vinduer med indfatninger og sålbænke. Profileret hovedgesims. Mansardtag med glaserede, brune tegl. Kvist over 5 fag med hovedgesims og pilastre omkring vinduerne. Derudover 3 kviste i mansardens nederste del.
*Bygningshistorie:* Forhuset er opført 1792 i 2 etager for major Hans Fr. von Rosenberg. Forhøjet med 1 etage i 1851. I 20. århundrede er taget ændret.

VESTER VOLDGADE 119

Se Frederiksholms Kanal 26–28.

VIMMELSKAFTET 36/
KLOSTERSTRÆDE 17
Matr. nr. 19, Frimands kvarter

*Beskrivelse:* Vimmelskaftet 36: Grundmuret *forhus* på 3 fag og 4 etager. Facaden er i 1. og 2. etage dækket af skiltning, mens resten er malet på stenene. Butik i 1. og 2. etage. Indfatninger med sålbænke og fordakninger om 3. etages vinduer. I hovedgesimsen tandsnit og over hvert vinduesmellemrum 2 konsoller. Heltag med tegl og 3 kviste. Klosterstræde 17: *Pakhus* på 1 stort fag, 3 etager højt samt kvist med luge. Husets midterste del i kvistens bredde er let tilbagetrukket. Portgennemgang. Facaden står i rød blankstensmur. Heltag med tegl.
*Bygningshistorie:* Vimmelskaftet 36: Forhuset er opført mellem 1728 og 1763. Sidstnævnte år lod Jørgen Ernst ejendommen væsentlig ombygge. Huset fremtrådte derefter som en 3-etages bygning med kvist over 1 fag. Kvisten blev fjernet i 1825, samtidig med at facaden fik påsat en hovedgesims. I 1862 forhøjedes det til 4 etager og bygningen fik sin nuværende facadedekoration. Klosterstræde 17: Pakhuset er opført i 1860 for grosserer Wulf Philip Heyman. Huset er restaureret i 1963.

VIMMELSKAFTET 38
Matr. nr. 20, Frimands kvarter

*Beskrivelse:* Grundmuret *forhus* på 7 fag, kælder og 4 etager. Butik i 1. etage. Facaden er over denne etage beklædt med stenfliser, mens resten er pudset og malet hvid. Gennemgang i husets 2 midterfag. Alle vinduer er uden sprosser og poste. Kordongesims under 2. etages vinduer og bånd med mæanderbort mellem 3. og 4. etage. Hovedgesims med tandsnit. Heltag med tegl og 4 kviste.
*Bygningshistorie:* Forhuset er opført for rådmand og commerceråd Nicolai Burmeister i 1731. Oprindelig var huset 3 etager højt med kvist over 3 fag. Ved en istandsættelse efter at huset var brændt i 1846 blev det forhøjet med en fjerde etage. Ved samme lejlighed blev facaden forsynet med bånd over 2. og 4. etage, og hovedgesimsen fik tandsnit. I 1857 blev facaden yderligere ændret, idet forsiden blev kvaderfuget og forsynet med bånd over 1. og 3. etage. Facaden blev glatpudset omkring 1890. Butiksindretningen i underetagen er foretaget i midten af forrige århundrede, men har siden undergået væsentlige forandringer.

VIMMELSKAFTET 41
Matr. nr. 139, Snarens kvarter

*Beskrivelse:* Grundmuret *forhus* i 5 fag, 3 etager. 1. etage indrettet til butik. Facaden pudset glat. Mellem 2. og 3. etage et bredt bånd. 2. etages vinduer mangler sprosser og poste. Under 3. etages vinduer sålbænke, de 3 midterste fag sammenhængende. Profileret hovedgesims. Tegltag med 3 kviste.
*Bygningshistorie:* Forhuset er opført 1797 for skrædder I. P. Juhl. Oprindelig var der fra gaden nedgang til kælderen, hvorover en konsolbåren dækplade, samt i 1. etage en gennemkørsel på 2 fag og en indgang til en butik, sidstnævnte ligeledes forsynet med dækplade. Fra 1903 omtales facaden som udsmykket med 4 granitpiller i 1. etage. Facaden pudsedes i 1860'erne, men er først oliemalet i 1880'erne.

VIMMELSKAFTET 47
Matr. nr. 135, Snarens kvarter

*Beskrivelse:* Grundmuret *hjørnebygning* i 7 fag mod Vimmelskaftet, et rundt hjørnefag samt 5 fag, heraf 1 stort, mod Badstuestræde, 5 etager. De 5 midterste fag mod Vimmelskaftet og 1 fag mod Badstuestræde i et fremspring. 1. og 2. etage indrettet til butikker. Facaden i 2. etage pudset i fuger og malet hvid. De øvrige etager i blankstensmur, dog er fremspringene pudset glatte og malet hvide, hjørnefaget samt det næste fag til hver gade i 3. etage hvidmalet. I fremspringene i de 3 øverste etager er mod Vimmelskaftet 6 og mod Badstuestræde 2 kannelerede pilastre i stor orden. Omkring de øvrige vinduer indfatninger. De fleste vinduer mangler sprosser og poste. Under 3. etages vinduer i underetagen i hjørnepartiet et bånd. Profileret hovedgesims, i fremspringene tillige sparrehoveder. Skifertag med 12 kviste.
*Bygningshistorie:* Hjørnehuset er opført 1800–01 for Frid. Tutein. Ombygget 2 gange, dels i 1849, hvor bl.a. etageinddelingen ændredes, dels i 1881–83, hvor der foruden ændring i etagehøjderne og udskiftning af facadeudsmykningen også skete en etageforhøjelse. Forhuset mod Badstuestræde er opført 1881–83 for grosserer Reinholdt W. Jorck.

VIMMELSKAFTET 49

Se Knabrostræde 1.

VINGÅRDSSTRÆDE 6
Matr. nr. 428, Øster kvarter
Kong Hans' Vingård
Fredet i klasse A

*Beskrivelse: Forhus* mod vest: Huset er på 5 grundmurede fag, kælder og 3 etager. Facaden pudset (kælder og 1. etage i kvadre) og malet lysegrå. I kælderetagen er i 3 fag en kolonade. I 2 fag en indkørsel med buet vindue over. Over 1. etage en frise og under 2. etages vinduer et bånd. Hovedgesims med sparrehoveder. Tegltag med 3 kviste. Forhus mod øst: Grundmuret *forhus* med gavlen til gaden. Det fremtræder til gaden i 3 fag, kælder og 3 etager. Pudset og malet lysegråt. I kælderetagen 2 vinduer med jerngitter for og en dør med dækplade og konsoller. Over 2. etage en frise. Tegltag med en bred kvist med valmtag. Til gården fremtræder bygningen i 6 fag, facaden vandskuret.
*Bygningshistorie:* Vestre forhus er opført 1830–31 for urtekræmmer Harboe. I den nederste fordybning over 1. etages vinduer var oprindelig stukkaturarbejde. Kælderbutik siden opførelsen. »Kolonaden« er fra 1960'erne. Vestre forhus består af et langhus opført omkring 1450, med hovedfacade mod vest og gavl mod det nuværende Vingårdsstræde. Den oprindelige bygning bestod af en hvælvet underetage og en hovedetage. I 1783–84 blev bygningen forhøjet med 2 etager for vinhandlerne Kalstrup og Böhling. Før 1796 blev kvisten mod Vingårdsstræde påbygget. Gavlen mod Vingårdsstræde blev samtidig dekoreret med kordongesims over 1. etage og med fordybning, medailloner og antikke hoveder under 3. etage.

VINGÅRDSSTRÆDE 9/
ASYLGADE 2
Matr. nr. 136, Øster kvarter

*Beskrivelse:* Grundmuret *hjørnehus* med 6 fag til Asylgade, 1 skråt hjørne med dobbeltfag og 5 fag til Vingårdsstræde, heraf 3 i et fremspring; kælder og 3 etager. Facaden pudset, grå. I 2. etage er omkring hjørnefaget indfatning, derover trekantsfronton, nedenunder fordybning med balustre. Over 2. etage friser til begge gader, og i 3. etage indfatning om hjørnefaget. Profileret hovedgesims, tegltag med 5 dobbelte tagkviste.
*Bygningshistorie:* Hjørneejendommen er opført 1797 for skibsbygmester Lars Larsen. Siden opførelsen ingen væsentlige ændringer i det ydre.

VINGÅRDSSTRÆDE 11
Matr. nr. 137, Øster kvarter

*Beskrivelse:* Grundmuret *forhus* på 6 fag, kælder og 3 etager. Facaden pudset og gulmalet. I 2. etage et gennemgående bånd under vinduerne. Muret og pudset hovedgesims, tegltag med 3 dobbelte kviste.
*Bygningshistorie:* Forhuset er opført 1795–96 for skoleholder S. C. Eberhardt. En oprindelig frise med stukkaturarbejde mellem 2. og 3. etage overpudsedes i 1855.

VINGÅRDSSTRÆDE 13
Matr. nr. 138, Øster kvarter

*Beskrivelse:* Grundmuret *forhus* på 1 dobbelt, 3 enkelte og 1 dobbelt fag, kælder og 3 etager. Facaden pudset, grå. I 1. etage indkørsel i 1 dobbeltfag, over etagen et bånd, hvorover en fordybning i de 3 midterste fag, som går op til hovedgesimsen. Gennemgående bånd under vinduerne i 2. etage, om endefagene indfatninger, trekantsfrontoner og fordybninger med balustre. Over 2. etage en frise med »løbende hund«. I 3. etage sålbænke, der i endefagene er med konsoller. Muret og pudset hovedgesims, tegltag med 3 tagkviste.
*Bygningshistorie:* Forhuset er opført 1796–97 for brændevinsbrænder Stephen Hougaard. Oprindelig var der port med gennemkørsel i det østre fag samt en tilsvarende indfatning om det vestre. Ligeledes har der været dækplade på konsoller over kældernedgangen.

VINGÅRDSSTRÆDE 17/
BREMERHOLM 22
Matr. nr. 142, Øster kvarter

*Beskrivelse:* Grundmuret *hjørnehus* med 4 fag til Bremerholm, et skråt hjørnefag og 3 fag til Vingårdsstræde, kælder og 4 etager. Facaden pudset og malet grå med hvid udsmykning. I 1. etage butik. Om hjørnefaget er i 2. etage indfatning med konsolbåren trekantsfronton og sålbænk, over 2. etage fordybning til begge gader.

I 3. etage indfatning og sålbænk i hjørnefaget. Profileret hovedgesims, tegltag med 7 kviste af varierende størrelse.
*Bygningshistorie:* Hjørnehuset er opført 1797 for glarmester G. D. Köhler. Der har været butiksindretning i stueetagen siden opførelsen, omend af mindre omfang end i dag. Facadens oliemaling omtales første gang i 1886. Restaureret 1970–71.

VINÅRDSSTRÆDE 18/
BREMERHOLM 18–20
Matr. nr. 97 H, Øster kvarter

*Beskrivelse:* Vingårdsstræde 18/Bremerholm: Grundmuret *hjørnehus* med 3 fag til Vingårdsstræde, 1 skråt hjørne og 5 fag til Bremerholm, kælder og 5 etager. Facaden pudset og malet i 2 grå farver. Pilastre mellem vinduerne, gesimser over 1. og 3. etage, fordybninger under 3. og 5. etages vinduer. Tegltag. Bremerholm 18: Grundmuret *forhus* i 5 fag, kælder og 5 etager. I 1. etage butik. Facaden pudset og malet i 2 brune nuancer: 1. etage, vinduesindfatninger, sålbænke, kordongesims og bånd i en mørkere, den øvrige facade, fordybningerne under 2. etages vinduer samt hovedgesimsen i en lysere farve. Heltag med skifer, 2 kviste.
*Bygningshistorie:* Vingårdsstræde/Bremerholm: Hjørnebygningen er opført 1851 for grosserer H. P. Lorentsen af arkitekt P. C. Hagemann. Siden opførelsen ingen væsentlige ændringer i det ydre. Bremerholm 18: Forhuset er opført samtidig med hjørnebygningen, men den nuværende facadeudsmykning omtales først fra 1871. I øvrigt uændret.

VINGÅRDSSTRÆDE 19
Matr. nr. 143, Øster kvarter
Forhus: Fredet i klasse B

*Beskrivelse: Forhus* på 7 grundmurede fag, kælder og 3 etager. Facaden pudset og gulmalet. Indgang til 1. etage i midterfaget med dækplade og konsoller. Over 1. etage gesims med æggestav. Under vinduerne sålbænke med konsoller. Over 2. etage en frise. Heltag med tegl, 4 kviste.
*Bygningshistorie:* Forhuset er påbegyndt opført i 1796 af murermester Niels Hansen og fuldendt af murermester Hans Chr. Schmidt. Restaureret 1970–71.

VINGÅRDSSTRÆDE 20
Matr. nr. 97 G, Øster kvarter
Forhus: Fredet i klasse B

*Beskrivelse: Forhus* på 5 grundmurede fag, kælder og 5 etager. Pudset og gulkalket, udsmykningen grå. Under alle vinduer gesimser og sålbænke, under 2. etages vinduer fordybninger. Hovedgesims med sparrehoveder. Tegltag med 2 kviste.
*Bygningshistorie:* Forhuset er opført 1851 af arkitekt P. C. Hagemann for grosserer H. P. Lorentzen. Butiksindretningen i 1. etage er fra 1895.

VINGÅRDSSTRÆDE 21/
NIKOLAJGADE 15
Matr. nr. 144, Øster kvarter
Forhus: Fredet i klasse B

*Beskrivelse:* Grundmuret *hjørnehus* i 7 fag til hver gade samt smigfag, kælder og 3 etager. Yderfagene samt hjørnefaget og fagene mod dette i risalitter. Gesims over indgangen i hjørnefaget. Facaden glatpudset, malet grå under og gul over kordongesimsen. Profileret hovedgesims, tegltag med 11 kviste.
*Bygningshistorie:* Hjørnejendommen er opført 1797 for Dorothea Marie Basse, enke efter commisionær Hans Nikolaj Basse. Oprindelig var der nedgang til kælderen i smigfaget. Oliemalingen omtales første gang i 1849. Butiksindretning i stueetagen fra omkring 1880. Under restaurering.

VINGÅRDSSTRÆDE 22

Se Nikolaj Plads 13.

ØSTERGADE 6
Matr. nr. 77
Købmager kvarter

*Beskrivelse:* Grundmuret *forhus* på 4 fag og 4 etager. Facaden er hvidmalet. Butiksindretning i 1. og 2. etage. Vinduer og indgange i 1. og 2. etage sidder mellem 5 pilastre. Over 1. etage en kordongesims. Vinduerne i 2. etage er sprosseløse, derover en kraftig gesims. Vinduerne i 3. etage er indfattede og med fordakninger, under de 2 yderfag endvidere rankeornamentik. Konsolbåren hovedgesims, derover skiferklædt heltag med 2 kviste.
*Bygningshistorie:* Opført 1870 for brødrene Hirschsprung. 1886 blev 1. og 2. etage beklædt med kalksten. 1894 blev hele facaden oliemalet.

ØSTERGADE 11
Matr. nr. 12, Øster kvarter

*Beskrivelse:* Grundmuret *forhus* på 4 fag, kælder og 5 etager. Facaden pudset og malet mørkegrå. Butik i 1. etage. Bånd under 3. etages vinduer. Over 4. etage en profileret hovedgesims, hvorover 5. etage tilbagetrukket med endnu en hovedgesims. Tegltag.
*Bygningshistorie:* Forhuset er opført 1765 for porcelænshandler Severin Ferslew. Oprindelig var kun facaden i grundmur, resten bindingsværk. Ved en ombygning i 1869 for bundtmager P. le Dous grundmuredes bagsiden og gavlene i kælderetagen. 1846 påbyggedes en fabriksetage.

ØSTERGADE 12
Matr. nr. 74
Købmager kvarter

*Beskrivelse:* Grundmuret *forhus* på 3 fag og 4 etager med kvistetage. Facaden kvaderfuget og hvidmalet. Butiksindretning i 1. etage. Over 1. etage en kordongesims med tandsnit. Alle vinduer er sprosseløse. Over hovedgesimsen heltag.
*Bygningshistorie:* Opført før 1786 i grundmur til gade og gård, resten bindingsværk. Mellem 1816 og 1853 blev huset forhøjet med kvistetagen. Facademalingen omtales første gang i 1853.

ØSTERGADE 13

Se Lille Kongensgade 12.

ØSTERGADE 14
Matr. nr. 73
Købmager kvarter

*Beskrivelse:* Grundmuret *forhus* på 3 fag og 4 etager. Facaden malet gul. Butiksindretning i 1. etage. Over 1. etage en hvidmalet kordongesims med tandsnit. Vinduerne i 2. etage er sprosseløse, indfattede og med fordakninger. Vinduerne i 3. etage er sprosseløse og indfattede og med sålbænke under. Under 4. etages vinduer en gesims i hele husets bredde. Hovedgesims med tandsnit, derover teglklædt heltag, hvorpå en kvistetage over 3 fag er påbygget.
*Bygningshistorie:* Forhuset er opført før 1693 i 4 fag bindingsværk. 1738 blev faginddelingen ændret til 3 fag, da facaden blev grundmuret. Huset var da 4 etager højt med frontispice over hele huset. Frontispicen blev fjernet mellem 1800 og 1824. 1861 blev facaden pudset og forsynet med trukne vinduesindfatninger og gesimser samt oliemalet. I 1909 blev bygningen stærkt ombygget.

ØSTERGADE 15/
LILLE KONGENSGADE 16
Matr. nr. 14, Øster kvarter
»Karel von Manders gård«
Fredet i klasse A

*Beskrivelse: Forhus* på 10 grundmurede fag, hvoraf 1 er bredere end de øvrige. 3 etager. Facaden pudset og hvidmalet. Sålbænke under alle vinduer. Butikker. Profileret hovedgesims. 4 tagkviste. Frontispice over de 4 midterste fag med et rundt vindue. Til gården to 3-etages *sidehuse* med mansardtag og henholdsvis 7 og 8 fag i grundmur samt et *tværhus* på 5 grundmurede fag i 3 etager. Til Lille Kongensgade et *forhus* (nr. 16): 6 uregelmæssige, grundmurede fag, facaden pudset og hvidkalket. I 1. etage 2 butikker. Mellem butikkerne en indkørsel med halvrundt vindue over. Under 2. etages vinduer et bånd. Alle åbninger med indfatninger, profileret hovedgesims. Tegltag med 5 tagkviste.
*Bygningshistorie:* Forhuset er opført i sidste halvdel af 1600-tallet. I 1733 var bygningen i 2 etager, i 1769 i 2 etager med frontispice over 4 fag. I 1918 forhøjedes huset med 1 etage. Facaden er afpudset og forsynet med sålbænke af sandsten i 1830. De to sidehuse i gården samt baghuset er opført samtidig med forhuset og har samme bygningshistorie som dette. Østre forhus til Lille Kongensgade, der er sammenbygget med et sidehus med gavlen til gaden, er opført i 2 tempi: Selve forhuset på 4 fag er fra 1877–79, opført for frøknerne Feyerschau og organist de Meza, men forhøjet fra 2 til 4 etager i 1924. Sidehuset med 2 fags gavl til gaden er formentlig opført samtidig med Østergade 15, forhøjet 1924 fra 2 til 3 etager. Vestre sidehus er opført 1801 for isenkræmmer Peter Gabriel Klein.

ØSTERGADE 16
Matr. nr. 72
Købmager kvarter

*Beskrivelse:* Grundmuret *forhus* på 8 fag og 4 etager. Facaden er hvidmalet og de 4 midterste fag går ud i et forlæg. Butiksindretning i 1. etage samt port over 2 fag. Over 1. etage en kordongesims. Vinduerne i 2. etage er sprosseløse, indfattede og med fordakninger. Vinduerne i 3. etage er indfattede og forsynet med gesimser. Over konsolbåren hovedgesims skiferklædt heltag med 5 kviste.
*Bygningshistorie:* Opført 1853 for skræddermester C. Christensen med bibeholdelse af elementer fra en ældre bygning. Huset grundmuret med undtagelse af den ene gavl. 1904 blev facaden pudset og malet.

ØSTERGADE 21

Se Bremerholm 1–3.

ØSTERGADE 33
Matr. nr. 24, Øster kvarter

*Beskrivelse:* Grundmuret *forhus* på 6 fag, hvoraf 4 i et fremspring, kælder og 5 etager. Facaden pudset og hvidmalet. I 1. etage butiksindretning. Vinduerne i 2. etage uden sprosser, derunder et bånd. 3. etages vinduer med sålbænke, under 4. etages vinduer et bånd. Hovedgesims med sparrehoveder. Tegltag.
*Bygningshistorie:* Forhuset er opført 1783 for prokurator Ægid. Ludv. Jacobsen i 4 etager med kvist over de 4 fremspringende fag. Forhøjet 1 etage i 1846 for frisør D. Alibert. Facaden oliemalet omkring 1860.

ØSTERGADE 35/
NIKOLAJ PLADS 1 og 3/
LILLE KONGENSGADE 34
Matr. nr. 24, Øster kvarter

*Beskrivelse:* Østergade 35/Nikolaj Plads 1: Grundmuret *hjørnehus* med 4 fag til hver gade samt et afrundet hjørne, kælder og 5 etager. Facaden pudset og hvidmalet. I 1. og 2. etage store butiksvinduer. 3. etages vinduer uden sprosser. Alle vinduer med indfatning, hjørnefagene i fordybning. Under 4. etages vinduer en frise under hvert vindue. Hovedgesims med sparrehoveder. Tegltag med 4 dobbelte og 1 enkelt kvist. Nikolaj Plads 3/Lille Kongensgade 34: *Hjørnehus* på 4 fag til Nikolaj Plads, 3 tilsvarende og 7 smallere fag til Lille Kongensgade; kælder og 2 etager. Facaden pudset og malet lysegul. Til begge gader fordybninger, til Lille Kongensgade et fremspring i facaden. Muret hovedgesims. Til Nikolaj Plads en gavlkvist over 2 fag med frontispice, heri ovalt vindue. Til Lille Kongensgade gavlkvist over 5 fag samt 2 enkelte kviste, tegltag. I bagsiden fremtræder hjørnehuset i bindingsværk med sort træværk og gule tavl. På bygningen til Lille Kongensgade en gavlkvist over 4 fag til gården.
*Bygningshistorie:* Hjørnebygningen Østergade 35/Nikolaj Plads 1 er opført 1831 for skomagermester J. A. Thrane. Oprindelig var der en kordongesims med stukkatur-

arbejde under 2. etage, herunder var muren rustika-pudset. Hjørnehuset Nikolaj Plads 3/Lille Kongensgade 34 med kvist over 2 fag er opført 1758 for vinhandler Andreas Sommertzen. Oprindelig var der også frontispice over midtrisalitten til Lille Kongensgade (fjernet før 1857). Indgang til huset og nedgang til kælderen var tidligere i gavlen til Lille Kongensgade. Forhus til Lille Kongensgade opført 1728 for vinhandler Hendrich Nissen, oprindelig helt i bindingsværk. 1. etage blev grundmuret før 1835.

ØSTERGADE 42
Matr. nr. 58
Købmager kvarter

*Beskrivelse:* Grundmuret *forhus* på 5 fag og 4 etager. Facaden malet gul. Butiksindretning i 1. og 2. etage. Over 2. etage en hvidmalet kordongesims. Vinduerne i 3. og 4. etage sidder i hvidmalede indfatninger. Over 4. etages vinduer et hvidt bånd. Hovedgesims med sparrehoveder og ornamentik, over denne en kvistetage over alle 5 fag.
*Bygningshistorie:* Opført før 1736 i bindingsværk, 6 fag og 3 etager med en frontispice over hele huset. 1846 blev huset stærkt ombygget, stort set til nuværende udseende.

ØSTERGADE 44
Matr. nr. 57
Købmager kvarter

*Beskrivelse:* Grundmuret *forhus* på 5 fag og 4 etager. Facaden er lysmalet. Butiksindretning i 1. etage. Over 1. etage en malet kordongesims. Vinduerne i 2. etage er sprosseløse. Vinduerne i yderfagene i 2., 3. og 4. etage er indfattede. Over hovedgesims med sparrehoveder er teglklædt mansardtag med 3 kviste i mansardens nedre del og 2 halvrunde vinduer i den øvre.
*Bygningshistorie:* Opført før 1717 i bindingsværk, 6 fag, 3 etager, og med frontispice over 4 fag. 1794 blev huset grundmuret til gaden og faginddelingen blev ændret til 5 fag, 4 etager med mansardtag. 1800 blev facaden udsmykket.

ØSTERGADE 57
Matr. nr. 35, Øster kvarter

*Beskrivelse:* Grundmuret *hjørnehus* med 4 fag til Østergade, 1 skråt hjørne og 2 fag til Nikolaj Plads. Kælder og 4 etager. Facaden pudset og hvidkalket. 1. etage med butiksindretning, facaden beklædt med mosaikstifter og glas. Vinduerne i 2. og 3. etage mangler sprosser og poste, i 4. etage sprosser. I 3. etage er der i hjørnefaget indfatning og sålbænk. Profileret hovedgesims, skifertag med 4 kviste.
*Bygningshistorie:* Hjørnehuset er opført 1796 for hosekræmmer Mads C. Albeck. Facaden var oprindelig udstyret med kordongesims over 1. etage, hvorunder var murede kvadre. Hjørnefaget var i 2. etage med indfatning, gesims på konsoller og segmentfronton, i 3. etage med indfatning. Endelig var der sadeltag med sorte, glaserede sten. De ødelæggende ombygninger har fundet sted i 1858 (1. og 2. etage) og i dette århundrede (3. etage).

ØSTERGADE 59
Matr. nr. 36, Øster kvarter

*Beskrivelse:* Til Østergade et grundmuret *forhus* på 4 fag, kælder og 3 etager. Facaden pudset og hvidmalet. I 2. og 3. etage vinduer uden sprosser. Muret og pudset hovedgesims. Tegltag med 3 kviste til gaden og 1 til gården. *Hjørnehus* til Store Kirkestræde/Nikolaj Plads 24: 5 grundmurede fag til Store Kirkestræde, 1 skråt hjørne og 3 grundmurede fag til Nikolaj Plads, kælder og 3 etager. Over det skrå hjørne i 2. etage er dækplade med konsoller og indfatning. Over 2. etage friser til begge gader. Hovedgesims med sparrehoveder. Opskalket skifertag med 1 kvist. *Forhus* til Store Kirkestræde (nr. 4): 7 grundmurede fag, kælder og 3 etager. Over 1. etage et bånd, over 2. etage en frise. Hovedgesims, tegltag med 3 kviste.
*Bygningshistorie:* Forhuset til Østergade er opført 1795–96 for fiskehandler Ib C. Pinvig. Oprindelig i røde sten med hamborgfuger. Om de 2 indgange fra gaden var indfatninger og gesims på konsoller. Mellem dørene en kordongesims over 1. etages vinduer. Over 2. etages vinduer var en frise med stukkaturarbejde. I 1830 omtales facaden med puds. Underetagens udsmykning fjernet omkring 1870. Hjørnehuset til Nikolaj Plads er opført 1796–97 for J. N. Schwartzacker. Bortset fra underfacaden står bygningen i det væsentlige som ved opførelsen. Forhuset til Store Kirkestræde på 7 fag er opført for fiskehandler Ib C. Pinvig. Facaden var oprindelig i blankmur med hamborgfuger. 1. etage og kælderen ombygget omkring 1900. I 1830 omtales facaden pudset, i 1857 med oliemaling.

ØSTER VOLDGADE 2 A–F
Matr. nr. 492 og 493
Sankt Annæ vester kvarter
Fredet i klasse B

*Beskrivelse:* Kasernen består af 3 pavilloner med 2 mellemliggende fløje. *Midtpavillonen* er i 3 fag og 3 etager med indgang i midterfaget. Facaden er kvaderpudset under kordongesimsen, over denne blankmur. Bygningen afsluttes af en profileret hovedgesims med sparrehoveder. *Endepavillonerne* er ligeledes i 3 fag, kælder og 3 etager. Under 1. etages vinduer et gennemgående bånd; under dette er facaden kvaderpudset, over båndet står den i blankmur. I den frie gavl mod Gothersgade er 1 fag vinduer i 1.–3. etage. Profileret hovedgesims. Heltag med valm. De 2 *mellemliggende fløje* er hver i 11 fag, kælder og 2 etager samt en mansardetage. Hele facaden står i blankmur; bygningen afsluttes af en hovedgesims. Mansardtag med 10 kviste i hver fløj. I alle bygninger er småsprossede

vinduer. Alle tage er belagt med tegl. Mod nordøst et grundmuret *forhus* i 18 fag samt portfag (2. etage 20 fag), 2 etager. Facaden står i gule sten. Let profileret hovedgesims. Mansardtegltag med 15 kviste.
*Bygningshistorie:* Bygningens midtparti går tilbage til et lysthus fra Chr. V's tid, ombygget 1742 af landbygmester J. C. Krieger til »laurierhus« og udvidet med lange sidefløje og endepavilloner, ombygget 1785 til garderkaserne af arkitekt H. E. Peymann; bygningerne forhøjet med en etage og mansard 1845–47. Fløjen mod nordøst er fra 1742.

ØSTER VOLDGADE 4 A
Matr. nr. 491
Cankt Annæ vester kvarter
Rosenborg
Fredet i klasse A

*Bygningshistorie:* Slottet er opført 1606–17 af Chr. IV og muligvis Willum Cornelisz. Trappetårnet er opført 1633–34, muligvis af Hans Stenwinckel den Yngre. Kommandantboligen (nuværende direktørbolig) er opført 1760–63 af murermester Jacob Fortling. Slotsforvalterboligen er opført 1610, tilbygninger cirka 1680 og 1708.

ØSTER VOLDGADE 4 B
Matr. nr. 488 og 489
Sankt Annæ vester kvarter
Fredet i klasse B

*Beskrivelse:* Grundmuret *bygning* i 7 fag, kælder og 2 etager. Gennemkørsel med slutsten over i et yderfag. Facaden pudset glat og malet gul. Hvidmalet, profileret hovedgesims. Mansardtag med tegl, heri 5 kviste.
*Bygningshistorie:* Bygningen er opført før 1807. Siden midten af forrige århundrede ingen væsentlige ændringer i det ydre.

ØSTER VOLDGADE 12–14
Matr. nr. 664 og 486 B
Sankt Annæ vester kvarter

*Beskrivelse:* Nr. 12: Grundmuret *hjørnebygning* i 5 fag mod Øster Voldgade, 1 smigfag og 11 fag mod Stockhusgade, kælder og 4 etager. Facaden i kælder og 1. etage er pudset glat og malet grå, over kordongesimsen står facaden i blankmur. Muret hovedgesims. Teglklædt heltag, 3 kviste mod gården. Nr. 14: Grundmuret *forhus* i 9 fag, kælder og 5 etager. Facaden er i underetagerne kvaderfuget og gråmalet, over kordongesimsen blanksten. Vinduesindfatninger i alle etager i overfacaden, i 2.–4. etage tillige fordakninger. Profileret hovedgesims. Heltag med tegl, heri 5 brede kviste.
*Bygningshistorie:* Nr. 12: Opførelsen af hjørnebygningen påbegyndtes 1849 for tobaksfabrikant Wilhelm Schram, men den synes først af have stået helt færdig i midten af 1850'erne. Umiddelbart herefter beskadigedes ejendommen imidlertid ved en brand, men istandsattes straks efter 1857. Bygningen anvendtes oprindelig som tobaksfabrik. I dag indrettet til Islands kulturhus. Nr. 14: Forhuset til Øster Voldgade er opført 1852–53, ligeledes for Wilhelm Schram. Uændret siden opførelsen.

ØSTER VOLDGADE 34
Matr. nr. 481
Sankt Annæ vester kvarter

*Beskrivelse:* Grundmuret *forhus* i 7 fag, kælder og 3 etager. I 2 fag en gennemkørsel med halvrundt vindue over. Underfacaden er refendfuget og gråmalet, over kordongesimsen står facaden i blankstenmur. Sålbænke under samtlige vinduer. Hovedgesims med sparrehoveder. Brudt heltag med skifer, heri 4 kviste.
*Bygningshistorie:* Forhuset er opført i 1886 for firmaet Kjær og Petersen. Siden opførelsen ingen ændringer.

ØSTER VOLDGADE 36/
RIGENSGADE 29
Matr. nr. 480
Sankt Annæ vester kvarter

*Beskrivelse:* Grundmuret *hjørnebygning* i 8 fag mod Øster Voldgade og 5 fag mod Rigensgade, kælder og 2 etager. Facaden pudset glat og malet gul over kordongesimsen, der er profileret og forsynet med tandsnit. Profileret hovedgesims. Heltag med tegl, heri 5 kviste.
*Bygningshistorie:* Bygningen er opført i sidste halvdel af 1700-tallet, sandsynligvis med udnyttelse af elementer fra den 1-etages bindingsværksbygning, der i 1732 stod på grunden. Bygningen havde oprindelig mansardtag, der 1872 erstattedes af det nuværende heltag. Samtidig blev facaden pudset og forsynet med kordon- og hovedgesims. Oliemalingen omtales første gang 1885.

AABENRAA 2
Matr. nr. 233
Rosenborg kvarter

*Beskrivelse:* Grundmuret *hjørnehus* i 6 fag til Aabenraa og 4 fag til Landemærket. Ved bogens udarbejdelse er huset under restaurering og står kun opbygget til 3. etage og uden tag. Bagsiden bindingsværk. Tavlene pudsede.
*Bygningshistorie:* Hjørnehuset er opført mellem 1732–34 af snedkermester Andreas Giise. Facaden og 1. etage af bagsiden var i grundmur, resten i bindingsværk. Bygningen blev i 1782 forhøjet til 4 etager med gavlkvist. I 1801 indrettedes butik i underetagerne. Restaureret 1970–71. Bygningen stort set fornyet.

AABENRAA 4
Matr. nr. 234
Rosenborg kvarter

*Beskrivelse:* Grundmuret *forhus* på 5 fag, kælder og 3 etager med gavlkvist over 3 fag. Facaden vandskuret, grå. Profileret hovedgesims. Heltag med tegl. Bagsiden inddelt i 5 fag bindingsværk, 3 etager. Tavlene pudsede, træværket bejdset.
*Bygningshistorie:* Forhuset er opført mellem 1730–49. Det var oprindelig i 3 etager med en kvist over 3 fag, facaden grundmuret, resten bindingsværk. I 1848 fremtrådte det imidlertid med 4 etager til gaden uden gavlkvist. Huset er ved en restaurering 1970–71 ført tilbage til sit oprindelige udseende.

AABENRAA 14
Matr. nr. 239
Rosenborg kvarter

*Beskrivelse:* Grundmuret *forhus* på 3 fag, kælder og 4 etager. Facaden er malet gul med hvide felter. Butik i kælder og 1. etage, hvor facaden er beklædt med skilte. Facaden mellem 1. og 4. etage er udsmykket med 4 lisener. Profileret hovedgesims. Fabriksetage og heltag med tegl.
*Bygningshistorie:* Forhuset er opført for Anna Cathrina Rafn i 1765. Facaden med 3 grundmurede fag, resten af bindingsværk. Den oprindelige gavlkvist og mansardtaget blev i 1808 erstattet med en fabriksetage og heltag. Facadeudsmykningen er formentlig oprindelig, hvorimod butiksindretningen er af nyere dato.

AABENRAA 16
Matr. nr. 240
Rosenborg kvarter

*Beskrivelse:* Grundmuret *forhus* på 1 dobbelt og 6 almindelige fag, kælder og 4 etager. Facaden er pudset. Butik i kælder og 1. etage med skiltning. Portgennemgang i det dobbelte fag. Kordon- og hovedgesims. Heltag med tegl og 4 kviste.
*Bygningshistorie:* Forhuset er opført mellem 1730 og 1764. For- og bagsiden samt den ene gavl er grundmuret, resten bindingsværk. I 1846 blev huset forhøjet fra 2 etager med kvist til 4 etager. Faginddelingen blev samtidig forandret fra 3 dobbelte fag til 1 dobbelt og 6 almindelige fag.

AABENRAA 23

Se Hauser Plads 24.

AABENRAA 25

Se Hauser Plads 26.

AABENRAA 26
Matr. nr. 245
Rosenborg kvarter
Forhus: Fredet i klasse B

*Beskrivelse:* Grundmuret *forhus* på 7 fag, kælder og 3 etager samt gavlkvist over 5 fag. Facaden er pudset og malet gul. Profileret hovedgesims. Heltag med tegl og 2 kviste.
*Bygningshistorie:* Forhuset er opført i 1756 af tømrersvend Palle Thomesen. Facaden stod i grundmur, resten i bindingsværk. Bortset fra butiksindretningen fremstår bygningen uforandret siden opførelsen.

AABENRAA 27
Matr. nr. 218
Rosenborg kvarter
Forhus: Fredet i klasse B

*Beskrivelse:* Grundmuret *forhus* på 4 fag, kælder og 3 etager samt gavlkvist over 3 fag. Facaden er pudset og malet gul, mens kælderen og kordongesimsen er malet grøn. Kordongesims og profileret hovedgesims med sparrehoveder. Gavlkvisten er med trekantfronton. Heltag med tegl og 2 kviste.
*Bygningshistorie:* Forhuset er opført mellem 1730 og 1760 (formentlig i 1730'erne for Drabantguarde Elias Dordé). Hovedgesimsen med sparrehoveder stammer fra omkring 1813, mens kordongesimsen er fra omkring 1867. Navnet D. L. Clement på facaden henfører til ejeren i 1860'erne, universitetsbogbinder Clement.

AABENRAA 28
Matr. nr. 246
Rosenborg kvarter

*Beskrivelse:* Grundmuret *forhus* på 5 fag, kælder og 4 etager. Facaden er pudset. I kælder og 1. etage butiksindretning. Facaden er i underetagerne dækket af skiltning. Kordongesims og hovedgesims. Heltag med tegl og 2 brede kviste.
*Bygningshistorie:* Forhuset er opført i 1733–34 af murermester Martin Jørgensen. Facaden var grundmuret, resten stod i bindingsværk. I 1767 tilføjedes en fjerde etage samt port i 2 fag. Ejendommen var i 1843 udsat for brand, men fremstod efter istandsættelsen med samme udseende som tidligere. Butiksindretningen er fra midten af forrige århundrede. Porten blev ændret i 1927 fra 2 til 1 fag.

AABENRAA 29
Matr. nr. 217
Rosenborg kvarter

*Beskrivelse:* Grundmuret *forhus* på 9 fag, kælder og 4 etager. Facaden er i kælder og 1. etage kvaderfuget og malet blå, mens resten er pudset og hvidmalet. Kordongesims under 2. etage og profileret hovedgesims. Mansardtag med sorte tegl og 4 vinduer.
*Bygningshistorie:* Forhuset er opført i 1756–57 for tømrersvend Peder Svendsen Hald. Oprindelig i 3 etager med kvist over 5 fag, 4 etager til gården og mansardtag. Gennemfart i 2 fag foruden en opgang fra gaden. I 1865 blev huset forhøjet til 4 etager med heltag, gennemfarten blev sløjfet og opgangen rykkedes hen i midterfaget. Facadens nuværende udseende stammer fra samme tid. Mansardtaget med 4 kviste til gaden blev opsat i 1930.

AABENRAA 30
Matr. nr. 247
Rosenborg kvarter

*Beskrivelse:* Grundmuret *forhus* på 4 fag, kælder og 4 etager. Facaden er i kælder og 1. etage træbeklædt, resten er rødmalet. Kordongesims og profileret hovedgesims. Heltag med tegl og 2 brede kviste.
*Bygningshistorie:* Forhuset er opført i 1733–34 af murermester Martin Jørgensen. Oprindelig var det inddelt i 4 fag, 3 etager højt med gavlkvist over 2 fag. I begyndelsen af 1840'erne udbyggedes gavlkvisten til fuld etage.

AABENRAA 31
Matr. nr. 216 A
Rosenborg kvarter

*Beskrivelse:* Grundmuret *forhus* på 6 fag, kælder og 4 etager. Facaden er pudset. De 4 midterfag er i risalit. Bånd mellem kælder og 1. etage. Kordongesims under 2. etage, hvor de to yderste fag har indfatning med fordakning og sålbænk. Mellem

kordongesimsen og den profilerede hovedgesims er 2 lisener. Under hovedgesimsen en frise. Heltag med tegl, heri 3 kviste.
*Bygningshistorie:* Dele af det nu stående forhus går tilbage til en bygning, som den reformerte menighed opførte til præsteresidens i 1730'erne. Denne bygning, der var i 6 fag, 2 etager høj med gavlkvist over 4 fag, blev i 1803 »forbedret« af etatsråd Conrad Hansen. Forhusets nuværende udseende stammer imidlertid fra 1849, da murermester Bønecke forhøjede den gamle ejendom med 2 etager og mansardetage samt forsynede facaden med den nuværende udsmykning. Butiksindretning fra 1869.

AABENRAA 32–34
Matr. nr. 270
Rosenborg kvarter
»Reformert Kirkes præstegård«
Fredet i klasse A

*Beskrivelse:* Grundmuret *forhus* på 12 fag, hvoraf de 4 midterfag er i risalit, der fortsætter i en gavlkvist, kælder og 2 etager. Facaden er vandskuret og forsynet med hvide indfatninger. I begge yderfag en port med indfatning. Vinduerne i 2. etage har indfatninger med udsmykning. Profileret hovedgesims. Heltag med tegl.
*Sidehus:* Grundmuret, 5 fag, kælder og 2 etager. Facaden vandskuret.
*Bygningshistorie:* Reformert kirkes præstegård er opført i 1730–32 for den franske reformerte menighed. Gården er opbygget symmetrisk og beregnet for 2 præsters bolig. Det er muligt, at murermester Felix du Sart har medvirket ved udformningen af facaden. Murværket stod oprindelig med skårne fuger. Præstegården er i 1963–66 blevet restaureret.

AABENRAA 33
Matr. nr. 215
Rosenborg kvarter

*Beskrivelse:* Grundmuret *forhus* på 6 fag, kælder og 5 etager. Kælderfacaden er blåmalet, over 1. etage hvidmalet træbeklædning, resten er pudset. Portgennemgang. Første etages vinduer er med blyindfattede ruder, og fagene er mindre end husets øvrige fag. Alle vinduer i 2., 3. og 4. etage har indfatninger med fordakninger og sålbænke. Murede bånd mellem alle etager samt 7 lisener mellem 4. og 5. etage. Profileret hovedgesims. Heltag med skifer og 2 kviste.
*Bygningshistorie:* Forhuset er opført i 1848–49 for snedkermester J. H. Moring. Den nuværende facadeudsmykning stammer fra en ombygning i 1878.

AABENRAA 35
Matr. nr. 214
Rosenborg kvarter

*Beskrivelse:* Grundmuret *forhus* på 7 fag, kælder og 5 etager. Facaden er kvaderfuget i kælder og 1. etage og malet blå, resten er pudset. Mellem alle etagerne trukne bånd, om vinduerne trukne indfatninger, der er sammenhængende i de 5 midterste fag. Heltag med tegl og 4 kviste.
*Bygningshistorie:* Forhuset er opført af murermester A. Aagaard i 1873. Siden opførelsen ingen ændringer i det ydre.

## SLOTSHOLMEN

PORTHUSGADE 2
Matr. nr. 91, Strand kvarter
»Thorvaldsens Museum«
Fredet i klasse A

*Bygningshistorie:* Den nuværende bygning skabtes ved en ombygning af Den kongelige Vognгård. Ombygningen til museum foretoges 1839–48 af arkitekt G. Bindesbøll. Frisen på facaden mod kanalen er udført af Jørgen Sonne, friserne mod gården er af H. C. From og Joh. Scholl. Bronzeskulpturen på hovedfacaden er udført af H. V. Bissen. Bygningen restaureredes 1921–42 af arkitekt Kaare Klint og atter 1952–59 ved Johan Pedersen. Ved den sidste restaurering fornyedes også Jørgen Sonnes frise, medens friserne mod gården fornyedes 1934–40.

CHRISTIANSBORG SLOTSPLADS
Matr. nr. 89, Strand kvarter
Den gamle del samt marmorbroen:
Fredet i klasse A

*Bygningshistorie:* Christiansborg slot: Slottet er opført 1907–28 med Thorvald Jørgensen som arkitekt. Grundplanen bestemtes dog stort set af de endnu stående mure fra Frederik VIs slot, ligesom enkelte dele af denne bygning er anvendt; dette gælder f.eks. midtpartiet af kongeporten og sandstensportalen til højesteretsfløjen. *Ridebaneanlægget* med de 2 *pavilloner* er opført 1733–45 som en del af Christian VIs slot efter tegning af Eigtved. *Slotskirken* er en del af Frederik VIs slot, der opførtes i årene 1803–28 ved arkitekt C. F. Hansen.

CHRISTIANSBORG SLOTSPLADS
Matr. nr. 61, Strand kvarter
»Børsen«
Fredet i klasse A

*Bygningshistorie:* Børsen er opført 1619–20. Kvistene til kanalen og dragespiret opsat 1624–25. Bygherre var Christian IV, bygmestre Hans og Lorenz van Steenwinckel. Restaureret af hofbygmester Niels Eigtved 1745, af hofbygmester C. F. Harsdorff 1772–77. Indrettet til børs 1857. Kraftigt restaureret af Grosserersocietetet i 1880'erne.

FREDERIKSHOLMS KANAL 21–27/ TØJHUSGADE 5–11
Matr. nr. 84, Strand kvarter
Staldmestergården med bagved liggende bygninger:
Fredet i klasse A
Garagebygningen:
Fredet i klasse B

*Bygningshistorie:* Staldmestergården opførtes 1703–05 af overbygningsinspektør Wilh. Fr. von Platen. De bagved liggende bygninger er opført i dette århundrede. Garagebygningen ved Christian IVs Bryghus, »Havremagasinet«, er opført cirka 1820–40.

FREDERIKSHOLMS KANAL 29
Matr. nr.111, Strand kvarter
»Christian IVs Bryghus«
Fredet i klasse A

*Bygningshistorie:* Bryghuset opførtes 1616–18 med udnyttelse af ældre bygningsværker på grunden. 1632 brændte det. hvorefter det blev bygget op igen med valmtag. 1767 brændte bygningen atter, men genopførtes, nu som depot for marinen; fra 1800 for hæren. Vinduerne ændret en del.

TØJHUSGADE
Matr. nr. 106–107,
Strand kvarter
»Proviantgården«
Fredet i klasse A

*Bygningshistorie:* Bygningen er opført 1603 af mester Bernt Pejtersen for Christian IV. Nogle oprindelige skrå gavle er forsvundet, men derudover er bygningen ikke ændret væsentligt i det ydre trods 2 brande. Trappebygningen ind mod haven opførtes 1772 efter tegning af G. E. Rosenberg. Hvor haven nu er var indtil 1868 et havnebassin.

TØJHUSGADE
Matr. nr. 111, Strand kvarter
»Tøjhuset«
Fredet i klasse A

*Bygningshistorie:* Opført 1599–1605 af mester Bernt Pejtersen for Christian IV. Bygningen havde oprindelig blytag. som efter en brand 1647 erstattedes af tegltag, samtidig forsvandt de skråt murede gavle. Det oprindelige spir på det lille tårn brændte 1647 og opførtes 1680 i en noget ændret skikkelse. Det nuværende skifertag stammer fra en restaurering foretaget 1862 af Nebelong. Restaureret 1921 af Thorvald Jørgensen.

CHRISTIANSBRYGGE 8
Matr. nr. 83. Strand kvarter
»Det kgl. Bibliotek«

*Bygningshistorie:* Den ældste del af Det kgl. Bibliotek er opført 1898–1906 af J. Magdahl Nielsen efter tegning af Hans J. Holm. I denne bygnings nordfløj indgår rester af en bygning fra Christian IVs tid. Bag denne bygning ud mod Christians Brygge opførte Preben Hansen 1966–68 en ny kontorbygning.

RIGSDAGSGÅRDEN 5–7–9
Matr. nr. 83, Strand kvarter
»Rigsarkivet«
Fredet i klasse A

*Bygningshistorie:* Rigsarkivet består af 3 sammenføjede bygninger: Den tidligere Geheimearkivbygning opført 1715–21 af generalbygmester J. C. Ernst, i midten det tidligere kunstkammer og gamle kgl. bibliotek, opført 1665–73 af bygmester Albert Mathiesen, og nærmest Tøjhusmuseet den såkaldte Harsdorffske fløj, opført 1781–85 af hofbygmester C. J. Zuber. 1909 foretoges en fuldstændig ombygning af arkitekt Ludvig Andersen.
Bygningerne bag Rigsarkivet: *Vagtbygningen* er opført 1818, den sydvestre tilbygning stammer fra 1943. Den en etages *vagtbygning* med facade mod vest er opført 1769. Den vestligste to etagers *bygning* er opført ca. 1820, mens den østlige *bygning* i hovedsagen er nyopført i 1915; dog findes i den østlige ende af bygningen rester af den gamle proviantforvalterbolig.

SLOTSHOLMSGADE 4
Matr. nr. 78. Strand kvarter
»Kancellibygningen«
Fredet i klasse A

*Bygningshistorie:* Opført 1715–20 af generalbygmester Johan Conrad Ernst for Frederik IV. Facadens billedhuggerarbejder udførtes af J. C. Sturmberg.

SLOTSHOLMSGADE 6
Matr. nr. 78. Strand kvarter
Fredet i klasse B

*Bygningshistorie:* Opført 1781 af Harsdorff som en forbindelsesbygning mellem »Kancellibygningen« og »Den Stormske Gård«.

SLOTSHOLMSGADE 8
Matr. nr. 78. Strand kvarter
»Den Stormske gård«
Fredet i klasse B

*Bygningshistorie:* Opført 1696 for Knud Petersen Storm. Bygningen overtoges 1705 af kongen, der 1730 lod den indrette til »Det kongelige Posthus«. 1741 ombyggedes og udvidedes gården, der nu anvendtes af kollegierne.

SLOTSHOLMSGADE 10
Matr. nr. 78. Strand kvarter
»Lerches Palæ«
Fredet i klasse A

*Bygningshistorie:* Opført 1741–42 af J. A. Scherr for Christian VI. 1805 erhvervedes bygningen af staten til brug for centraladministrationen. 1806 forhøjedes den med 1 etage; herved fjernedes det oprindelige mansardtag. Sidebygningen opførtes 1852.



TAVLE 5
Opmåling af Åbenrå 2-36
Mål 1:250 1963

# NAVNEREGISTER


A

Aagaard: –, A., murermester, 251; –, Chr. O., murermester, 132, 209, 211; –, Rasmus, købmand, 54;
Aagesen, Niels, tømmerhandler, 21;
Aarøe, Peder, købmand, 231;
Abe, Joh. Gottfr., 40;
Abildgaard, N., bygmester, 164;
Abrahamson; –, landsoverretsprocurator, 134; –, Sophie, 136;
Adsersøn, Nils, tømrermester, 150;
Ahrens, Joachim Fr., murermester, 199;
Albeck; –, Mads C., hosekræmmer, 248; –, P. Chr., kaptajnløjtnant, 69;
Alibert, D., frisør, 247;
Alling, Jeppe Hansen, kongelig kok, 237;
Alme, Jørgen, skomager, 210;
Almind, Jens, lysestøber, 11, 43;
Amberg; –, Andreas, thehandler, 230; –, H. C., arkitekt, 147;
Ambus, Peder Jørgensen, kleinsmed, 154;
Andersen; –, Christian Henrich, passkriver ved Københavns toldkammer, 166; –, H. C., 9, 161; –, Ludvig, arkitekt, 252; –, Morten, kleinsmed, 125; –, Morten, kobbersmed, 144; –, Schiønning, 184; –, Thomas, skipper, 158;
Andresen, Ambiørn, skibsmand, 45;
Anetter, A., silke- og klædehandler, 238;
Anholm, kaptajn, 162;
Anthon, G. D., hofbygmester, 61;
Arff, Nicolay Dominicus, kaptajn ved Soetaten, 213;
Arnand, Pierre, billiardmester, 93;
Augustinus, L. C., tobaksfabrikant, 240;

B

Baade, Søren Andersen, interimsformand for tømmermændene på Holmen, 25;
Baadt, Claus, brygger, handelsmand, 30;
Backhaus, Johan Heinrich, murermester, 128;
Backhausen, Johan Dider (Diderich), murermester, 25, 42, 81, 97, 113;
Backmann; –, C. Fr., assessor, 68, 69; –, Anna Dorothea, enke, 68, 69:
Badstuber, Poul, kobbersmed, 169;
Bath, Joh. Nicolaj, urmager, 90;
Balslev, A. H., skomagermester, 96;
Balsløw, Fritz Christian, møllebygger, tømrermester, 46, 47, 130, 169;
Bang, Rasmus Jensen, 130;
Bannenkampf, grosserer, 213;
Baptist, Johan, glarmester, 145, 202;
Baratta, 105;
Barchmann, Jacob, etatsråd, 60, 163;
Barfred, Jens Laurids, proprietær, 218;
Bargum, Henrich, arkitekt, 20;
Barnewittz, Wilhelm Julius, sadelmager, 225;
Baske, stenhugger, 19;
Basse; –, Dorothea Marie, enke, 246; –, Hans Nikolaj, commissionær, 246;
Bath, Joh. Nicolaj, urmager, 90;
Bech; –, Chr. Jørgensen, kleinsmed, 87; –, Jørgen P., grosserer, 153; –, Peter, vinhandler, 154;
Bechmann, J. A., klædekræmmer, 15;
Beckmann, murermester, 23;
Benthien, Johan Wilhelm, snedkermester, 115, 116, 171;
Bentsen; –, Bent, brygger, 80; –, Hans, 158;
Berckentin, C. A. von, geheimeråd, 31;
Berg; –, Ellen, enke efter kleinsmed Peter Berg, 99; –, Margrethe Cathrine, madam, 243;
Bergmann, tabaksfabrikant, 176, 195;
Bertelsen; –, Frid., købmand, urtekræmmer, 87, 102; –, Jonas, skrædder, 144;
Berthelsen; –, Berthel, spækhøker, 137; –, L., bogholder, brændevinsdirektør, 200; –, Nicolaj, værtshusholder, 243;
Biermann, Wilhelm, brændevinsbrænder, 225;
Bigom, N. bager, 100;
Bindesbøll, G. arkitekt, 251;
Bing, etatsråd, 208;
Bissen, H. V., 251;
Biörklund, Magnus, snedker, 173;
Bjerregaard, William, konferentsråd og borgmester, 150;
Bjørn, Lars, farver, 242;
Bjørnøe, Michael Olsen, bager, 129;
Black, Oluf, justitsråd, 120;
Blackwell, Hans Jacob, murermester, 144;
Blasen, Hans, arbejdskarl ved Vejerhuset, 150;
Blasiusz, L., 150;
Bleche, Johan Henrich, urmager, 94;
Blichfeldt, Samuel, murermester, 157, 173, 174, 183, 185, 186;
Bloch, Heinrich, bedemand, 205;
Block, Niels Pedersen, brændevinsbrænder, 28;
Blom; –, Birthe, enke, 176, 197, 198, 229; –, Birthe, enke, og sønner, 40, 41, 114: –, H. O., murermester, 81: –, J. A., murermester, 159; –, Lars, murersvend, 230; –, Peter L., murermester, 169; –, Thomas Andreas, murermester, 48, 49, 114, 179, 203, 228;
Bodenhof (Bodenhoff); –, Andreas, grosserer, 134, 155, 156, 157; –'s enke, Andreas, grosserer, 155;
Boertmand, Peter, tømmerhandler, 231;
Bohm, Anna Elisabet, enke efter kaptajn Leehman, 93;
Bolten, Henrik, baron, vintapper, 71;
Bonnesen, Nicolai, 118;
Borch; –, Henrich Christensen, sømand, 144; –, Leuning, 93; –, Martin, arkitekt, 61, 167, 207;
Bording, Chresten Chrestensen, traktør, 166, 167;
Borgen, Wilhelm August, institutbestyrer, 171;
Boris, Hans Jacob, tømrermester, 94;
Borschenius, Frederich, forpagter, 104;
Borup, Andreas, bager, 147;

Brandenburger, Ernst, bygmester, 39;
Brandt; –, E., madam, 155; –, Ernst, skipper, 226, 227; –, Jens, garver, 126;
Bredahl; –, Christen, slagter, 225; –, Hans, tobaksfabrikør, 241;
Breede, tømrermester, 178;
Bredenberg, Niels, urtekræmmer, 147;
Bremer, J. H., fuldmægtig ved politietaten, 117;
Brendstrup, Andreas, skræddermester, 26;
Brinckmann, H. F., hofbuntmager, 159;
Broadt, Hans Møller Pedersen, skipper, 219;
Broch, Peder Michelsen, høker, 199;
Bruun; –, Andreas, procurator, 189; –, Hans, 110; –, I. S., hyrekusk, 121; –, Johan, skræder, 36; –, Johannes, skræder, 42; –, Johan Jørgen, krigsråd, 202; –, Johan Lillie, kleinsmed, 74;
Brünger, Johan Friderich, snedker, 128;
Brøndsted, Søren Fr., 110;
Brøndum, A., brændevinsbrænder, 55;
Brötterup, snedkermester, 179;
Buberg, Joh. Aug., snedker, 25;
Buck, Iver Andersen, brændevinsbrænder, 134;
Bulle, Thomas, kommisær ved politivæsenet, 79;
Buntzen; –, etatsråd, 17; –, grosserer, 226;
Burmeister (Burmester); –, Joachim (Jochuum) Ernst, bygmester, murermester, tømrermester, 11, 26, 52, 98. 133, 240; –, Nicolai, rådmand, commerceråd, 244;
Busch; –, Gunnii, bogholder, 148; –, Rasmus, skipper, 62;
Bylund, Hans, urtekræmmer, 241;
Byssing, Peder, brændevinsbrænder, 63;
Bälckow (Bälchow), Michael, bygmester, murermester, 102, 133, 171, 199, 206, 222;
Bøhling, Peter Friderich, skræder, 205;
Böhling, vinhandler, 245;
Bønecke, murermester, 251;
Børgesen, Peder, brygger, 141;
Bøsholt, Jens Sørensen, hørkræmmer, 162;
Bøvlingberg, høker, 35;

## C

Cadovius, N. P., brændevinsbrænder, 188;
Capitto, J. C., nålemager, 180;
Carlsen; –, Carl Adolph, urtekræmmer, 132; –, Niels, brændevinsbrænder, 135;
Carstens, Chr., inspektør og overlærer ved Sankt Petri Kirkes Skole, 87;
Carstensen; –, Jacob, brygger, 184; –, Peter Petersen, vognmand, 172, 231;
Casadaban, Jean Pierre, restaurator, 120;
Cassabadan, A., grosserer, 59;
Casse, Matthias, tømrermester, 87;
Chartil, Reinhardt, 151;
Chrane (Crane), Christopher, tømrermester, 66, 139, 222, 230;
Christensen; –, Christen, brændevinsbrænder, 184; –, Christen, havnemester, 155; –, C. A. F., sadelmagermester, 193; –, C., skrædermester, 247; –, Gregers, lærredshandler, 110; –, Jacob, brændevinsbrænder, 155; –, Jens, theskænker, 199; –, Lars, skibstømrer, 177; –, N., hofguldsmed, 146;
Christensen, Niels, tømrermester, 142; –, M., høker, 129; –, P. C., brygger, 236; –, Povel, brygger, 183, 184; –, P., guldsmedemester, 91;
Christian IV, 6, 249, 251, 252;
Christian VI, 251, 252;
Christian, Anders, politicopist, 207;
Christiansen, C., grosserer, 159;
Christmass, John, capitain, 188;
Classen, P. H., direktør, 23;
Clausen, Kathrine Marie, enke efter urmager Oluf Lyngager, 66;
Clement, D. L., universitetsbogbinder, 250;
Coeur, Magdalene Elisabeth de (»witwe von Samuel Martin«), 180;
Collstrup, Andreas, tømmerhandler, 163;
Cornelisz, Willum, 249;
Coninck, Fr. de, etatsråd, 214;
Conradi, J. C., murermester, 31, 52;
Cousse, B., frisør, 138;
Culmsee, J. C., sadelmagermester, 187;

## D

Dahl; –, Albert Andersen, 75; –, Jens, bygmester, murermester, 115, 147, 170, 171, 222; –, Lorentz, skræder, 181;
Dahlerup, N., arkitekt, 108;
Dalberg, F. T., isenkræmmer, 218;
Dalén, Carl, første Danser ved den kongelige Skueplads, 38;
Dam; –, Carl C., urtekræmmer, 212; –, Christen Christensen, Frederik IV's livkusk, og hustru, Karen Sørens Datter, 152; –, Jens Knudsen, 77;
Dans, Hans Andersen, bryggersvend, 138;
Davidsen, Moses Bendix I., 206;
Dehn, Fr., Ludvig von, geheimeråd, baron, 33;
Deuntzer, J. J., arkitekt, murermester, 33;
Direktionen for Den kgl. Fødsels- og Plejestiftelse, 22;
Dirck, Marie Elisabeth, madame, 189;
Dons, Hans Andersen, bryggersvend, 138;
Dordé, Elias, drabantguarde, 250;
Dous, P. le, buntmager, 246;
Drebolt, Henrich Thomas, 230;
Drevsen, Martin, høker, 94;
Dubin, Christian Frederick, 232;

## E

Eberhardt, S. C., skoleholder, 245;
Eegeroed, Anders Nielsen, murermester, 189;
Eegerod, Poul, murermester, 50, 51, 140, 205, 206, 231;
Egholm, Niels Jørgensen, hattemager, 190;
Ehbisch, Friderich, bilthugger, 84;
Ehm, Henrik, alkymist og kobbersmed, 161;
Eigtved, Niels (Nicolai), hofarkitekt og -bygmester, 8, 18, 19, 20, 21, 22, 23, 24, 31, 32, 33, 34, 59, 191, 192, 251;
Eisen, Johan Mortensen, spisevært, 90;
Eissen, Antonni, tømrersvend, 117;
Enequist, Peter, snedker, 142;
Engberg, overretsprocurator, 44;
Engel, Henrich, øltapper, 160;
Engelbret, Joh., havnefoged, 227;

Engelsen, Johan, tømrermester, 95;
Engerslev, Niels Rasmussen, murermester, 191;
Entermann, Johs. Mart., bager, 198;
Erichsen; –, agent, 85; – (Eriksen), Lars, murermester, 100, 103, 150, 168; –, Morten, skomager, 61;
Erlewein, Ignatzius, murermester, 99, 162;
Ernst; –, Johan Conrad, generalbygmester (kgl. bygmester), 208, 221, 252; –, Jørgen, 244;
Eskildsen, Erich, lodsoldermand, 58;
Evers, Jacob, tømrermester, 80;

F

Faber; –, C. S., urtekræmmer, 203: –, Peter C. F., ingeniør, 209: –, R. Hiort, 82;
Falck, Rasmus, brændevinsbrænder, 125;
Faltzner, D., bagermester, 184;
Farum, Morten Nielsen, kleinsmed, 21;
Feltman, Marquar, skomager, 96;
Fenger, professor, 166;
Ferske Fiskehandels Compagni, Det, 100;
Ferslew; –, redaktør, 238; –, Severin, porcelænshandler, 246;
Feyerschau, frøknerne, 247;
Fibiger, A., sejldugsfabrikør, 190;
Fideikommis, Det Classenske, 23;
Fielsted, Niels P., tobaksspinder, 131, 132;
Fischer, Peter W., glarmester, 96, 97;
Fistaine, Antoine, juvelerer, 179;
Fjeldskov, Waldemar, billedhugger, 41;
Flindt, Svend Larsen, øltapper, 172;
Florenz, Ole, guldsmed, 93;
Foltmar, Joh. Frid., 105;
Fortling, Jacob, bygmester, 31, 221, 249;
Frederik VI, 251;
Friborg, Jens Christian, kaptajn, urtekræmmer, 49;
Friedenreich, P., 177;
Fries, Peder, arkitekt, 110;
Friis; –, boghandler, 210; –, etatsråd, 163;
Frimurerloger, De forenede, 110;
Frisch; –, familien, 134; –, H. M., justitsråd, 109, 164;
From; –, grosserer, 232; –, H. C., 251;
Frost; –, Carl Adolph, brygger, 188; –, Johan Christopher, tømrermester (svend), 128, 223;
Frue Kirke; –, 46; –'s fattige skole, 177;
Frydenberg, C. O., fuldmægtig, 82;
Frydenlund, Jørgen, slagter, 142;
Funch; –, C. N., 54; –, (Funck), Hans Fr., kgl. køkkenrevisor (køkkenmester), 33, 54;

G

Gabriel; –, Isaac Jonas, slagter, 151; –, Israel Magnus, slagter, 152;
Gandil, Joh. Chr. Frid., 110;
Gercken, Diderik, 66;
Germann, Gothardt Andreas, skomager, 95;
Gertner, Wilhelm, portrætmaler, 221;
Gielstrup, Peder, 238;
Giersing, J., møbelhandler, 196;
Giessing, J. J., grosserer, 177;
Gimmerdahl, Ditløf, murermester, 230;
Giise, Andreas, snedkermester, 125, 249;
Gjedde (Giedde), A., 39, 40;
Gorm, kancelliråd, 171;
Gottlob, K., 61;
Grab, Ulrich, kleinsmed, 108;
Gram; –, Edv., grosserer, 158; –, J. J., garvermester, 184;
Grandjean, konditor, 29;
Graubner, Christian Fridrich, snedker, 91;
Grave, Nicolai Jacob, urtekræmmer, 138;
Gross, Georg Adam, murermester og kaptajn ved brandkorpset, 85, 213;
Grosserersocietetet, 251;
Grundtvig, Joh. Wilh., farver, 193;
Grünethou, Anders Hansen, 211;
Guione, J. B., arkitekt, 17, 22;
Guntzelnick, Johan Gerhardt, spisevært, 129;
Gustmeyer, August F., konsul, 238;
Gyldencrone, Chr. Wilh., baron, 79;
Gyldendal, Jens Kraft, overkrigskommisair, 173;
Gyldenfeldt, generaladjudant, 38;
Gyldenløve, Ulrik Frederik, Norges statholder, 39, 105;
Gøldner, H., snedkermester, 50;

H

Hagemann, P. C., arkitekt, 147, 148, 190, 246;
Hagen, Frederick, eksaminator, 174;
Hald: –, høker, 230; –, Peder Svendsen, tømrersvend, 250;
Halkier, Niels, skibsbygger, 215;
Hallander, Andreas, tømrermester (murermester), 23, 24, 31, 32, 45, 66, 91, 99, 102, 112, 113, 115, 132, 147, 149, 180, 188, 189, 192, 241;
Hambro, Simon, malermester, 80;
Hammeløv, Peder Christian, brændevinsbrænder, 200;
Hammer, Andreas, skibskaptajn, 145;
Hansen; –, Andreas, grosserer, 54; –, C. F., arkitekt, 46, 166, 204, 251; –, C. K., rederi, 45; –, Chr., arkitekt, 84, 118; –, Christen, tømrersvend, 143; –, Christian, grosserer, 109, 121; –, Conrad, etatsråd, 251; –, G. M., enke efter handskemager Jørgen Hansen, 210; –, H., 210; –, J. J., skibskaptajn, 31; –, Jacob, brændevinsbrænder, 45; –, Jesper, brændevinsbrænder, 52; –, L., Espensen, brygger, 172; –, Lars, brændevinsbrænder og lejebrygger, 174; –, Maria, enke, 182; –, Mathias, rådmand, borgmester, 14; –, Niels, murermester, 246; –, Ole, prammand, 152; –, Preben, 252; –, R., bødkermester, 47; –, Stephen, generalkrigskommisær, 238;
Harboe; –, forvalter ved det Kgl. Assistenshus, 178; –, grosserer, 12, 60, 238; –, urtekræmmer, 155, 245;
Harsdorff, C. F., hofarkitekt og -bygmester, 8, 17, 23, 24, 54, 85, 105, 106, 221, 231, 233, 251;
Haslund, H., feldbereder, oldermand, 203;
Hass, Adam, skræder, 121;
Hassing, Jens Peter Chr., murermester, 135;
Hauser, Conrad, købmand, 84;
Haven, Lambert van, generalbygmester, 105, 221;
Heckscher, Samuel, 40;
Hedemann, C., sukkerraffinadeur, 215;
Hegelund; –, Ole, boghandler, 90; –, Oluf, isenkræmmer, 120;

Heick, bagermester, 224;
Heidtmann, Jørgen Andersen, brændevinsbrænder, 130;
Helt, Wilhelm, købmand, 221;
Hemmerdt, J. H., isenkræmmer, 211;
Hemmingsen, Christopher, båndfabrikør, 225;
Henriques; –, Jacob, 111; –, Jeremias, 111;
Herholdt, J. D., 61;
Herrested, August Anton, urtekræmmer, 197, 229;
Hertz, A., 184;
Hetsch, G. F., arkitekt, 85, 117, 190;
Heyman(n), Wulf(f) Philip, grosserer, 104, 136, 203, 244;
Hiarup, Peder Michelsen, brændevinsbrænder, 58;
Hinrichsen, Lorentz Andreas, silke- og klædehandler, 88;
Hiort, Peter, kontreadmiral, 79, 80;
Hirschsprung, brødrene, 246;
Hogtop, H. E., pakhusforvalter, 223;
Hollander, Caspar (Casper) Frederich, bygmester (tømrermester), 36, 58, 164;
Holm; –, Hans J., arkitekt, 14, 252, –, Henrich, urtekræmmer, 69, 222; –, J. H. silke- og klædeshandler, 82; –, Jens, snedker, 204; –, Mads Schifter (Schiøler), arkitekt, tømrermester, 47, 82, 169, 170; –, N. S., 187; –, Wilhelm, skræder, 234;
Holmblad, Jacob, farver, 229;
Holst; –, A. F., skræder, 234; –, C., proprietær, 56; –, Jens Christian, snedker, 97, 202; –, Niels, havnefoged, 155;
Holten, Johan von, snedker, 201;
Honum, Peter, brændevinsbrænder, 124;
Hopman, grosserer, 155;
Hormark, L., 130;
Horn, Friderich, assessor, 110;
Hougaard; –, Michel Nielsen, brændevinsbrænder, 91; –, Stephen, brændevinsbrænder, 245; –, Søren Andersen, 130, 241;
Hunderadt, P., styrmand, 192;
Hurter, Melchior, maler, 233;
Huusbye, Christian, værtshusholder, 50;
Hvidsteen, Poul Christensen, brygger, 158, 159;
Hynicke, Bernhardt, snedkermester, 62;
Hyppodromforeningen, 171, 174;
Häusser, generalbygmester, 221;
Höets, marskandiser, 80;
Høedt; –, madam, 48; –, Christen Olsen, marskandiser, 119;
Høg, Peder, gartner, 121;
Høngaard, Stephan, bændevinsbrænder, 42;

## I

Ingemann, arkitekt, 80;
Isenberg, Peter, grosserer, 66;
Israel, Lion, købmand, 145;
Iwers, Jakob, tømrermester, 185;

## J

Jacob, Joseph, læderfabrikant, 170;
Jacobi, Georg Christian, justitsråd, 66;
Jacobsen; –, A., kaptajn, 240; –, Chr., brygger, 37;
Jacobsen, David Ahron, hofgravør, 65; –, Peder, possementmager, 63; –, Ægid. Ludv., prokurator, 247;
Jansen; –, Bendt, sadelmager, 137; –, Jan, bødker, 18, 143; –, Jens, murermester, 42, 137;
Janssen, Ewert, 105;
Jardin, Nicolas Henri, arkitekt, 24, 134, 229;
Jegind; –, Bertil, hørkræmmer, 161; –, Johan, tømmerhandler, 192;
Jennerich, Carl Claus, gipser, murermester, 101, 132;
Jensen; –, Børre, brændevinsbrænder, 233; –, C. Wendelboe, arkitekt, 32; –, Christiane, madam, 224; –, Hans, 157; –, Jens, kleinsmed, 233; –, Lars, skibstømmermand, 35; –, Ole, kleinsmedemester, 116; –, Peder, brændevinsbrænder, 96; –, Peder, hofplattenslagermester, 79;
Jepsen, O., kleinsmed, 58;
Jessen, Hans, købmand, 165, 166, 173, 174, 185, 186;
Johansen; –, Christen, brændevinsbrænder, 198, 199; –, Johan, bager, 22, 75; –, Peter, tømmerhandler, 155;
Jong, Carl Ludvig, bager, 241;
Jorck, Reinholdt W., grosserer, 245;
Juel, Niels, 106;
Juhl, I. P., skræder, 244;
Juler, Nicolaj Johansen, rebslagermester, 159;
Junge, Johan Peter Boye, bygmester, 109, 110, 121, 181, 182;
Jungesbludt, John H., 157;
Juul, Niels Hansen, murersvend, 144;
Jürgensen, Frantz Didrich, vinhandler, 154;
Jødiske Menighed i København, Den, 117;
Jøhnke, J., smedemester, 175, 233;
Jørgensen; –, L. A., købmand, 157; –, Martin, murermester, 250; –, Thorvald, arkitekt, 251, 252;

## K

Kaiser (Kayser), Henrich, tømrermester, 137, 209, 222;
Kalie, I. F., 172;
Kall, Nikolaj Abraham, silke- og klædehandler, 89;
Kalstrup, vinhandler, 245;
Kamp, F. S., snedkermester, 79;
Kann, Heinrich, lysestøber, 76;
Kapellanen ved Helligåndskirken, 96;
Karsen, Jens, skipper, 160;
Kern, Christopher, tømrermester, 172;
Kier, Knud, rentier, 214;
Kierkegaard, Søren, 9;
Kirkegaard, Michael Pedersen, købmand, 98;
Kirkerup, Andreas Johannes, hofarkitekt, tømrermester, 23, 44, 61, 72, 147, 164, 182, 204, 240;
Kisbye, Hans, professor, 116;
Kjær og Petersen, firma, 249;
Klarup, Søren Jensen, brændevinsbrænder, 62;
Klein; –, Johan, tømrermester, 228; –, Johan Henrich, urmager, 121; –, Peter Gabriel, isenkræmmer, 247;
Kleistrup; –, 193; –, madame, 193; –, M., brændevinsbrænder, 82;
Klepleff, Hans Jessen, herbergerer, 126;
Klindt, Hans Henrich, fiskebløder, 127;

Kliting, Georg, handelsmand, 29;
Klint, Kaare, arkitekt, 251;
Klokoffchy, Emanuel, hjulmand, 211;
Kloug, Christopher, brygger, 146;
Knarup, Hans Pedersen, 193;
Knudsen, N., smedemester, 185;
Knuth, C., greve, 33;
Koch, Jørgen Hansen, arkitekt, 54;
Kochercham, J. N., kgl. hofgartner, 234;
Kock, Hans, snedker, 61;
Koefoed, J. A. tømrermester, 212;
Kohl, Johannes Andreas, snustobakfabriqueur, 75;
Koll, Johan Henrich, skræder, 165;
Koop; –, Frederik, tømrermester, 66; –'s enke, Friderich, tømrermester, 140;
Kopp, Rasmus, 226;
Korremann, Niels Jensen, skipper, 224;
Kragh, K. J., urtekræmmer, 189;
Kratz, Niels Jensen, tømrermester, 79;
Krause, kalkfabrikant, 53;
Krebs, Kristian, skomager, 95;
Krehmer, Johan Peter, bager, 128;
Kretz, P. J., mecanicus, dannebrogsmand, 214;
Krieger, Johan Cornelius, overlandbygmester, kommandørkaptajn, 8, 39, 46, 59, 113, 167, 208, 249;
Krogh, Andreas, brygger, 153;
Krol, Barbara, enke efter hørkræmmer Krol, 122;
Kruuse, Zacharias, possementmager, 94;
Krøyer; –, justitsråd, 19; –, Johan, skræder, 201; –, M., kaptajn, 156;
Kuratelet for de nye Kirkeskoler, 171;
Kurtzhals (Kuttzhals), Niels, bygmester, murermester, 88, 230;
Kye, Hans, købmand, 221;
Københavns kommune, 166;
Københavns magistrat, 46;
Københavns Universitet, 166;
Köhler, G. D., glarmester, 246;
Kølmer, Jacob Nielsen, bager, 61;
Kønnemann, rådmand, 16;
Könsberg, Niels, garver, 190;

## L

Ladige, Henrich, sukkerraffinadør, 68;
Laier, Mads, 188;
Lalle, Andr., brygger, 103;
Lampe, madame, 181;
Lange; –, Philip, bygmester, murermester, 28, 100, 115, 124, 126, 143, 199, 200, 241; –, Philip de, bygmester, murermester, 60, 66, 120, 122, 140, 150, 152, 163, 238; –, Rasmus, advokat, højesteretsadvokat, 101, 204; –, Rasmus, skræder, 138;
Larsen; –, Christian, købmand, 86; –, C. F., major, 172; –, H. P., sadelmager, 228, 232; –, Jens, tømmerhandler, 161; –, Jens Nicolai, smedemester, 178; –, Lars, skibsbygmester, 74, 111, 245; –, Ole, murermester, 93, 120, 122; –, Søren, brændevinsbrænder, 230; –, Søren, slagter, 93;
Lassen; –, C., smedemester, 223; –, H., garvermester, 170; –, Hans, høker, 204; –'s enke, Jens, rådmand, 122;
Lassen, Martinus, regimentsfeltskærer, 218;
Lauritzen, Jens, grosserer, 164;
Lautrup, Christian Nicolai, fuldmægtig ved den almindelige enkekasse, 163;
Leemand, Gottfried, isenkræmmer, 234;
Lefoli, Rasmus J., skomager, 35;
Leisner, Andreas, grosserer, 31;
Lerche, Otto, brygger, 99, 103;
Levy; –, F. L. arkitekt, 117; –, M., 101; Moses, urtekræmmer, 137;
Liebenberg; –, justitsråd, 188; –, I. D. buntmager, 17;
Lier; –, Heinrich, buntmager, 173; –, (Liir), Sebastian, studiosus, 116, 207, 208;
Liehme; –, Christian, brændevinsbrænder, 107; –, Peter, købmand, 42;
Lind; –, Jens, brygger, 236; –, K., farver, 194;
Lindbach, Christian (Christen) Niels (Nielsen), guldsmed, 12, 43, 125, 237;
Lindberg; –, brændevinsbrænder, 57; –, I. H. J., kancelliråd, 174;
Lindenhoff, tømmerhandler, 18;
Lindner, Christian, murermester, 80;
Lindt, Hans, grovsmed, 132;
Lintrup, Christen, godsejer, 31;
Lohmann, Johan Friderich, stenhugger, 163;
Lorentsen, Lorentz, klæde- og silkehandler, 121;
Lorentzen; –, H. P., grosserer, 29, 70, 148, 176, 195, 196, 246; –, Otto Didrik, kræmmer, 17;
Lou; –, Hans, fiskebløder, 78; –, Peter, bagermester, 101;
Ludvigsen, grosserer, 162;
Lund; –, Andreas Christen, hørkræmmer, 206; –, Andreas Bendixen, bager, 199; –, Andreas Nicolaj, studiosus, 19; –, Bendix, guldsmed, 80; –, Christen Hansen, murersvend, 83; –, I., grosserer, 166; –, Jens Hansen, murermester, 44, 169; –, Jens Rasm., brændevinsbrænder, 38; –, Joh. Chr., agent, 13; –, Kirstine Marie, enke, 197; –, Mads Børgesen, skipper, 79; –, Niels Jensen, brændevinsbrænder, 202; –, Søren Jørgensen, handskemager, 96;
Lundbach, Christen Nielsen, guldsmed, 124, 125;
Lundqvist, Johannes R., smedemester, 187;
Lundt, Hans, grovsmed, 132;
Lütken, C. C., grosserer, 137;
Lyders, Cort, hattemager, 125;
Lydersen, Claus, vognmand, 194;
Lyndgaard, Jeppe Hans, brændevinsbrænder, 36;
Lyngby, Hans Jørgen, urtekræmmer, 91;
Lynge; –, Frederich, brygger, 140; –, Jacob, byg- og murermester, 124, 222; –, Matthias, obervisiteur, 182; –, Nicolaj, sadelmager, 201; –, Pouel Mangaard, urtekræmmer, 108;
Lyster, Carl, hørkræmmer, 182;
Lytthans (Lütthaus), J. H., murermester, 39, 232;
Löcher, Johan Christopher, skræder, 63;
Løbel, Heinrich Wilhelm, traktør, 238;
Løffler, Carl, dekorationsmaler, 152;
Løwe, Chr. Fr., taxadeur, 34;
Læssøe, Herman, rådmand, 238;

M

Madsen, Wilhelm Deichmann, thehandler, 127;
Magens, J. J., professor, hofbygmester, 59;
Maij, Carl, 113;
Malling, Peder, stadsbygmester, 61, 209;
Marcussen, Jacob, 177;
Mariager, Christen Nielsen, rebslager, 242;
Mariussen, Henrich, kaptajn, 46;
Marquardsen, Niels, brændevinsbrænder, 50;
Martens, C. C., murermester, 16, 38, 92, 98, 110, 128, 138, 173, 222, 224;
Marx, D. F., hattemager, 182;
Mathiesen; –, Albert (Albertus), kgl. bygmester, 147, 252; –, Jacob, høker, 38; –, P., 56; –, Søren, klokker, 201;
Matthiesen, Thomas, vognmand, 71;
Matzen, C., købmand, 86;
Meijer, Julius, prokurator, 94;
Meske, Johan, snedkermester, 74;
Meyer; –, Dithmer, 223; –, Hans Eric, murersvend, 98; –, J. Heinrich, tømrermester, 17; –, Henning, arkitekt, 117; –, J. H., tømrermester, 139; –, Julius, 223; –, Louis, grosserer, 138;
Meyn, Peter, hof- og stadsbygmester, 34, 69, 105, 131;
Meza, de, organist, 247;
Michelsen, Anders, marchandiser, 26;
Mikkelsen, Hans, brændevinsbrænder, 96;
Milaen, Gabriel Ferdinand, maler, 201;
Mini, Jeremias, 107;
Mohr, Nicolai, chirurg, 200;
Mollerup; –, Søren Andersen, 183; –, Th. Andersen, herbergerer, 241; –, Thomas Andersen, 92;
Monies, D., professor, 33;
Monsees, Henrich, 213;
Moring, J. H., snedkermester, 251;
Mortensen; –, Hans, blikkenslagermester, 154, 177; –, Jørgen, skomager, 76;
Moshack, Moritz Georg, orgelbygger, 201;
Moyel; –, arkitekt, 30; –, Jacob Wilhelm, arkitekt, 151;
Munch; –, Diderich Pedersen, tømrersvend, 62; –, Gundel Marie, enke, 58;
Müller; –, C. C., hørkræmmer, 179; –, Jens Peter, hørhandler, 118; –, Rasmus, tømrermester, 243; –, Svend, tømrermester, 198;
Møinicken, Chr., oversekretær, 122;
Møller; –, Cornelia, enkefru, 206; –, Ditlev, handelsmand, 124; –, Erik, arkitekt, 66; –, Hans Peter, tømrermester, 53; –, Jacob Rasmussen, thehandler, 101; –, Johan Arnth, brygger, 188; –, Joh. Chr., 132; –, Johan Michel, remmesnider, 35; –, Lars Hansen, hørkræmmer, 119; –, Ole, brændevinsbrænder, 82; –, Peder Rasmussen, tømrermester, 191; –, Peder, brændevinsbrænder, 179; –, Peter, brygger, 28;
Mørck, Peder Larsen, livkusk, 212;

N

Nebel, Hans Jørgen, 36;
Nebelong; –, 252; –, N. S., arkitekt, 46;
de Neergaard, kammerherre, 82;
Neerup, Poul Mortensen, skibstømmermand, 215;
Nense, Carl Ludvig, garver, 243;
Nicolaisen, Olle, tømrermester, 103;
Nicolay, Anders, skomager, 96;
Nielsen; –, J. Magdahl, 252; –, høker, 207; –, Christen, brændevinsbrænder, 163; –, Lars, bødker, 194; –, Niels, tømrermester, 94; –, Niels, tømrersvend, 125; –, Poul, skibstømmermand, 125; –, Søren, skomager, 95;
Nimb, Jens Jørgensen, brændevinsbrænder, 230;
Nissen; –, H., brygger, 206; Hendrich, vinhandler, 248; –, Julius, meteorologisk instrumentmager, 121;
Nitze, Michael, grovsmed, 108;
Nybroe, madam, 191;
Nyebølle, tøjmagermester, 55;
Nygaard, Søren Nielsen, drejer, 219;
Nyrop, Martin, arkitekt, 168;
Næss, Hans, arkitekt, 25, 107, 135;
Nødholm, Niels Chr., tømrersvend, 49;

O

Obel, Marthe Kirstine, enkefrue, 223;
Olrog; –, Claus, renteskriver, 31; –, Jens, magister, 208;
Olsen; –, Chr., 219; –, Friderich, matros, 62; –, Jens, murermester, 233; –, Jørgen, skipper, 158; –, Mathias, bødker, 233; –, Peter, tømrermester, 177;
Ondrup, Hans C., murermester, stukkatør, 39, 40, 67, 98, 144, 187;
Oppenheim, Alb., arkitekt, 28;
Ording, Carl Henr., brygger, 236;
Ortman, Mathias, snedker, 74;
Osten; –, J. P. von, 162; –, Jan v., kaptajn, købmand, 23; –, v. der, geheimeråd, 192;

P

Pagh, Mads Madsen, brændevinsbrænder, 132;
Participanterne i sæbesyderiet, 152;
Paulsen; –, L., 178; –, Lars, 132;
Pedersdatter, Sidse, enke, 75;
Pedersen; –, Bendix, snedker, 82; –, Christian, blikkenslager, 12; –, Henrich, meelmand, 100; –, J., tømrermester, 120; –, Jens, glarmester, 15; –, Johan, 251; –, Jørgen, herbergerer, 244; –, Morten, tømrermester, 79; –, Niels, forrider, 131; –, Ole, skipper, 159;
Pejtersen, Bernt, mester, 252;
Pengel, Johan, snedker, 148;
Pers, Caspar, snedker, 52;
Peschier og Co., handelshus, 85;
Petermann, Melchior Henrich, murermester, 215;
Petersen; –, Andreas, maler, 188; –, Andreas Hjort, bygningsentreprenør, murer, 69, 176, 193, 195, 197, 216, 217; –, Christian, kobbersmed, 65; –, C. D., 202; –, Gudman, hofhattemager, 66; –, H. C., murermester, 29, 232; –, I. C., fabrikant, 228; –, I. C., tømrermester, 27; –, J., brændevinsbrænder, 167; –, Jacob, glarmester, 104, 189; –, J. H., murersvend, 50; –, Johan Philip, tømrersvend, 99; –, Johan Thomas, polerer, 220; –, K. F., snedkermester, 130; –, Mads, postbud ved det hollandske postkontor, 31; –, Nikolaj, silke-, kattun- og lærredshandler, 13; –, Ove, arkitekt, 117; –,

Thomas, Peter Jørgen, tobakshandler og fabrikant, 167; –, P. W., skræder, 116;
Peymann, H. E., arkitekt, 249;
Pfeiffer, stenhugger, 19;
Pflueg, C. C., kaptajn, 229;
Pfützner, Johan Andreas, hoftømrermester, 20; –, Andreas, hoftømrermester, 18;
Picard, Pierre H., 111;
Pingel, Meyer, Prætorius og Co., handelsfirma, 233;
Pinvig, Ib C., fiskehandler, 249;
Pipper, David, tømrersvend, 104, 142;
Pippers, J. J., 92;
Platen, Wilh. Fr. von, overbygningsinspektør, 54, 252;
Plessen, C. A. von, kammerherre, 122;
Plueg, Chr. C., arkitekt, 218;
Porta, Stephen à, 107;
Poulsen; –, Bent, hattemager, 75; –, Hans, murersvend, 81;
Povelsen, Jørgen, rebslager, 151;
Pram, Andreas Lorentz, isenkræmmer, 29;
Prinzler, Otto Henrich, kleinsmed, 48;

## Q

Quist (Qvist); –, Joh. Martin, murermester, 23, 99, 111, 112, 220; –, Johs., tømrersvend, 51, 52; –, Peter Morten, murermester, 47, 96, 99, 118, 169, 203;

## R

Raa, Jens, hofkonditor, 221;
Rabeck, Jacob, justitsråd, 213;
Rafn, Anna Cathrina, 250;
Rahr, Anne H., afgangne isenkræmmer Dues enke, 89;
Ramée, J. J., 214;
Ramshardt, Jacob, farver, 119;
Ramus, J. F., professor, 208, 209;
Randrup; –, Ph., grosserer, 192; –, Th., 55;
Rasch, W. A., købmand, 16;
Rasmussen; –, Chr., skoleholder, 214; –, Magnus, 135; –, Rasmus J., bager, 90; –, Søren, pottehandler, 123; –, Wilhelm, constabel, 125;
Ravn, Henrik, 142;
Rawert, J. H., arkitekt, professor, 112, 113, 115, 190, 192, 238;
Ree, grosserer, 233;
Reeh, Wolff Ludvig Emil, brændevinsbrænder, 135;
Rentzmann, N., bager, 146;
Reuse, Andreas, tømrermester, 120;
Rich, Th., grosserer, 224;
Riis, Ole Madsen, 70;
Rindom, Nicolai, brygger, 37, 38;
Ringholdt, Karen, enke efter thehandler Søren R., 87;
Risch, Johan, bager, 199;
Rodskyld, Jens, murermester, 94;
Rohde, bogfører, 235;
Rosenberg; –, G. E., 252; –, Hans Fr. von, major, 244; –, J. G., landbygmester, 31, 32, 33;
Rosenlov, I. C., 196;
Rosenløv, G. M., snedkermester, 213;
Rosentrettersen, Michael Frederik, skibstømrer, 224;
Rosing, Michel Jensen, handelsmand, 118;
Roskilde, Jens Nielsen, murermester, 193;
Ross, Johan Arnt, høker, 77;
Rostrup, snedkermester, 235;
Rothaus, Johan Peter, kobbersmed, 101;
Rotmann, S. P., handskemagermester, 193;
Ruasch, Franz, 152;
Rubow, W. C., bagermester, 84;
Ruskiær, Peder Pedersen, melhandler, 127;
Röyen, Mads Nielsen, købmand, 98;
Røhlert, Mathias, linnedvæver, 200;
Rønnenkamp, grosserer, 17;

## S

Saabye, Claus, købmand, 66;
Sabroe; –, Catrina Margrethe, enke, 115; –, Peder Chr., tømrermester, 115;
Salomonsen, M., urtekræmmer, 102;
Saltou, Drude, kræmmer Johan Køsters enke, 120;
Sanct Nikolaj Sogns plejekommission, 148;
Sandager; –, Hans Jørgen, 193; –, Niels Hansen, 201;
Sandberg, agent, 243;
Sander, Valdemar, 52;
Sandrue, E. J., bedemand, 150;
Sankt Petri menighed, 129;
Sart, Felix du, murermester, 251;
Sauer, Thomas, klædekræmmer, 120;
Schaarbech, Realf Olsen, skipper, 157;
Schabel, Diderich, kleinsmed, 84;
Schaffenberg, justitsråd, 213;
Schaper; –, G., murermester, 178; –, Gottfried, murermester, 123;
Scheel, Knud Hansen, spækhøker, 189;
Scheer, G., bagermester, 203;
Scherr, J. A., 252;
Scheitel, Fr., hattemagermester, 173;
Schierning, H. C., 65;
Schiolle, Joh. H., forpagter, 42;
Schiøldann, J. N., murermester, 160;
Schiøth, Chr., købmand, 156;
Schlacht, Henrich, billedhugger, 143;
Schlage, Johan Joachim, murermester, 223;
Schmidt; –, mægler, 117; –, Chr. Iversen, murermester, 49; –, Hans Christian, murermester, 36, 246; –, Jacob Chr., brændevinsbrænder, 143; – Lauritz, apoteker, 232; –, Michael Nicolaysen, brændevinsbrænder, 124; –, P. M., brændevinsbrænder, 233; –, Rasmus, brødbager, 200; –, Ulrich, porcelænshandler, 28;
Schnabel, Frederich, urtekræmmer, 82;
Schneider; –, Georg Philiph, blytækker, 27; –, Mathias, slagter, 225;
Scholl, Joh., 251;
Scholle, Hendrich, murermester, 204;
Schotman, Johan Christoph, murermester, 27;
Schou; –, F. T., urtekræmmer, 189; –, J., brygger, 172; –, Jeppe, øltapper, 50; –, Ole, hørkræmmer, 243;
Schouboe, Mogens, 178;
Schouw, C. W., malermester, 53, 54;
Schram, Wilhelm, tobaksfabrikant, 249;
Schrøder, F. E., snedkermester, 81;
Schuerning, grosserer, 117;
Schultz, Joh. Fr., forlægger og bogtrykker, 137;

Schuster, Gotfried (Gotfrid), murermester, 181, 226;
Schwartz, I. G., kunstdrejer. 226;
Schwartzacker, J. N., 249;
Schwartzlohse, Johan Andreas, snedker, 129;
Seegers, Diderich Hildebrandt, linnedvæver, 200;
Seeligmann, grosserer, 32;
Severin, H. J., kaptajn, 171;
Sturmberg, J. C., 252;
Sibbern, Gotlieb, Nicolai, murermester, 116;
Silberschildt, Fr. Chr., løjtnant, 227;
Sinnelsen, Søren, brændevinsbrænder, 183;
Skipperlauget, 86;
Skyberg, Lars Johan, kgl. staldkarl, 132;
Smidt, M., slagter, 151;
Smit, Jacob, skræder, 93;
Snabel, Johan Adam, snedkermester, 62;
Snedkernes laugshus, 78;
Soherr, J. A., arkitekt, 214;
Soldins Stiftelse, 204;
Solle, Dine Bente, kirurg Christopher Solles enke, 237;
Sommersted, Peder Nielsen, brændevinsbrænder, 58;
Sommertzen, Andreas, vinhandler, 248;
Sonne, Jørgen, 251;
Sorterup, Jørgen, herbergerer, 240;
Stackenschneider, Valentin, glarmester, 106;
Starrinsky (Starinsky), Johan Samuel, hofskorstensfejer, 44, 139;
Staten, 115, 166;
Steen, Niels Andersen, brygger, 75;
Steenberg; –, Joh. Wilh., tømrermester, 64, 243; –, Knud, thehandler, 36; –, W., tømrermester, 203;
Steenhusen, Martin, skomager, 102;
Steenwinckel (Stenwinckel); –, den yngre, Hans van, bygmester, 122, 150, 249, 251; –, Lorenz van, bygmester, 251;
Steffensen, 147;
Steglich, Johan Christian, tilsynsmand ved brolægningsvæsenet i København, 198;
Stenholdtz, værtshusholder, 124;
Stephansen, P., justitsråd, 26;
Stibalkoffsky, Joh. Gottfred, 131;
Stilling; –, stadskonduktør, 234; –, H. C., arkitekt, 59, 107, 226;
Storm, Knud Petersen, 252;
Stoy, Abraham, murermester, 93;
Strarup, Rasmus Nielsen, værtshusholder, 43;
Strømmen, Ole Nielsen, brændevinsbrænder, 219;
Sturmberg, J. C., 252;
Stæhr; –, Christian, hørkræmmer, 12; –, Hans J. H., hørkræmmer, 72;
Suhr; –, Johan Christopher, tømrermester, 52; –, Johs. Chr., stadskaptajn, 64; –, O. B., grosserer, 162; –, Oluf, grosserer, 69;
Sukkerraffinaderiet, 98;
Sundahl, Ole Thorkildsen, brændevinsbrænder, 126;
Sundorph, C. M., enkefrue, 11, 237;
Svane, Lave, slagter, 225;
Svendsen; –, madam, 192; –, Anna Margrethe, 222; –, Hans, murermester, 222; –, Lorentz, værtshusholder, 154; –, Peder, stolemager, 18, 79;
Svitzer, E. Z., grosserer, 59;
Søderberg, Andreas, kleinsmed, 101;
Sødring; –, Anders Andersen, brændevinsbrænder, 224; –, Jacob And., brændevinsbrænder, 131;
Søeberg, A., snedkermester, 53;
Søegaard, Jens Jeppesen, høker, 230;
Sønderberg, H. J., høker, 178;
Sørensdatter; –, Karen, Christen Christensen Dams hustru, 152; –, Kirstine, enke efter Christopher Wibs, 234;
Sørensen; –, Andreas, murermester, 150; –, Christen, tømmermand, 119; –, Gabriel, tømrermester, 122; –, M., murermester, 232; –, Mads, spækhøker, 76; –, N., værtshusholder, 179; –, Ole, brændevinsbrænder, 118; –, Peder, fritomrermester, 48; –, S., brygger, 146; –, S., murermester, 154; –, Simon, murermester, 120, 201; –, Søren, murermester, 150, 168; –, Thomas, grovsmed, 104;
Sylau, Johan, possementmager, 78;

## T

Taubert, I. C., bygmester, 66;
Tausen; –, etatsråd, 135; –, Kirstine, enke efter Jacob Christensen, 57;
Teger, toldtaxatør, 52;
Terveaux, Claude, 111;
Tesch, L., skomagermester, 44;
Tessin, Heinrich, klokkestøber, 94;
Thaa, Georg Alexander, kaptajn, 74;
Thaarup, Peder Christensen, værtshusholder, 25;
Thiele; –, Anders, bogtrykker, 233; –, F. A., instrumentmager, 122; –, Just, bogtrykker, 233;
Thomesen, Palle, tømrersvend, 250;
Thomsen; –, cancelliråd, 214; –, Chr., grosserer, 149; –, Louise D., enke efter silke- og klædehandler Jens Thomsen, 35; –, Peter, silke- og klædekræmmer, 14;
Thorvaldsen, 9;
Thrane; –, Hans, rebslagermester, 172; –, J. A., skomagermester, 247; –, J. L., arkitekt, 144; –, Lauritz (Laurits), murermester, bygmester, 16, 28, 36, 87, 100, 124, 126, 130, 185, 199, 200, 240, 241; –, L. P., snedkersvend, 178;
Thura, Laurits de, hofbygmester, 22, 33, 34, 221;
Thyberg; –, Christian, bødker, 174; –, Henrik, tømrermester, 123, 187;
Thybjerg, H. Chr., bygmester, 29;
Timm, Georg Fridr., kleinsmed, 49;
Titken, Niels, urtekræmmer, 33;
Tofte; –, Hans Jacobsen, skipper, 160; –, Johan Hansen, skibskaptajn, 124;
Toscanelli, Joseph, murermester, 95;
Traubert, J. C., bygmester, 25;
Treschow, Joh. Fr., chokolade- og lakfabrikør, 16, 138;
Tronier, Andreas, brygger, 38;
Trøstens Bolig, 94;
Tussing, Andreas, øltapper, 64;
Tutein, Frid., 245;
Tuxen, løjtnant, 81;
Tvede, Jørgen, brændevinsbrænder, 230;
Tychsen, Nicolaj (Nicolai), apoteker, 73;
Tøyring, Lars Hansen, barber, 226;

U
Uldmanufaktur, Den kongelige, 182;
Ulrichsen, Jens, drejermester (drejer), 129, 197;
Unger, murermester, 156;
Universitetets konsistorium, 46;
Uttendal, Hans Johansen, murermester, 95;

V
Velgørenhedsselskab, Det søsterlige, 209;
Verrayon, Honoré Antoine Mossois de, legationsråd, 134;

W
Wahl; –, A. F., garver, 184; –, Johan Christoffer (Christopher), tømrermester, 42, 50, 126, 155, 171, 205;
Walbohm, Henrik, urtekræmmer, 157;
Wangede, Peder, tømrermester, 87;
Wanselew, W., grosserer, 121;
Warburg, Aron Leon, købmand, strømpefabrikant, 210;
Wasserfall, Peter, klædekræmmer, 16;
Weber, Carl Frederich (Frederick), tømrermester, 170, 229;
Weile; –, Hans, sadelmager, 198; – (Wejle), Hans, tømrermester, bygmester, 27, 101, 102;
Weinicke, Johan Jacob, maler, 98;
Welmann, Henrik, 62;
Wenzel, J. B., tømrermester, 49;
Wendel, Jean, 150;
Wendelboe, Christian, styrmand, 156;
Wessel, Lorentz Pettersen, maler, 202;
West; –, Jens H., postbud, 93, 102; –, Johan Christian, murermester, 198, 226;
Westergaard; –, Haagen, brændevinsbrænder, 26; –, Niels, tømrermester, 58;
Wibe, D. C., forvalter, 163;
Wieck, Peter Harloff, bager, 180;
Wiedewelt, J., 105;
Wiinberg, Peder, isenkræmmer, 80;
Wilcken, Anton (Anthon) Christopher, murermester, 36–37, 113, 118, 147, 205, 239, 242;
Wilde, Gottfried de, bager, 56;
Willatz, Casper, vokslysfabriquer, 208;
Winckel, Michael, købmand, 240;
Winde, And. T., copiist i Rentekammeret, 39;
Winsløv, C., hørkræmmer, 58;
Winsløw, Jacob, isenkræmmer, 239;
Winther; –, Carl Heinrich, snedkermester, 81; –, Just, juvelerer, 145; –, Martin, isenkræmmer, 14;
Winterfeldt, kammerherre, 23;
Wismer, Nicolai H., købmand, 28;
Wittrog, Ludvig, klædekræmmer, 234;
Wohlert, Chr. Fr., skildrer, 116;
Wolff, N., 167;
Wolfsback, Poul, spækhøker, 128;
Woltelin, J. H., kurator for Nikolaj sogns fattige skole, 149;
Worm, Chr., Sjællands biskop, 168;
Wulff; –, David C. E., brygger, 103; –, Hans W., tømrermester, 54; –, Jens Andreas, islandsk købmand, 155;
Wørmer, P. S., malermester, 104;

Z
Zalathe, Ph. Jacob, kgl. vinkyper, 120;
Zeise, Melchior Frederik, guldsmed, 234;
Zeltner, arkitekt, 39;
Ziegler, J. H., hofkonditor, 152;
Zimmer, Niels, tømrermester, 223;
Zuber, C. J., hofbygmester, 252;

Ø
Ørsted, Niels Sørensen, værtshusholder, 225, 241;

# MATRIKEL- OG OVERSIGTSKORT

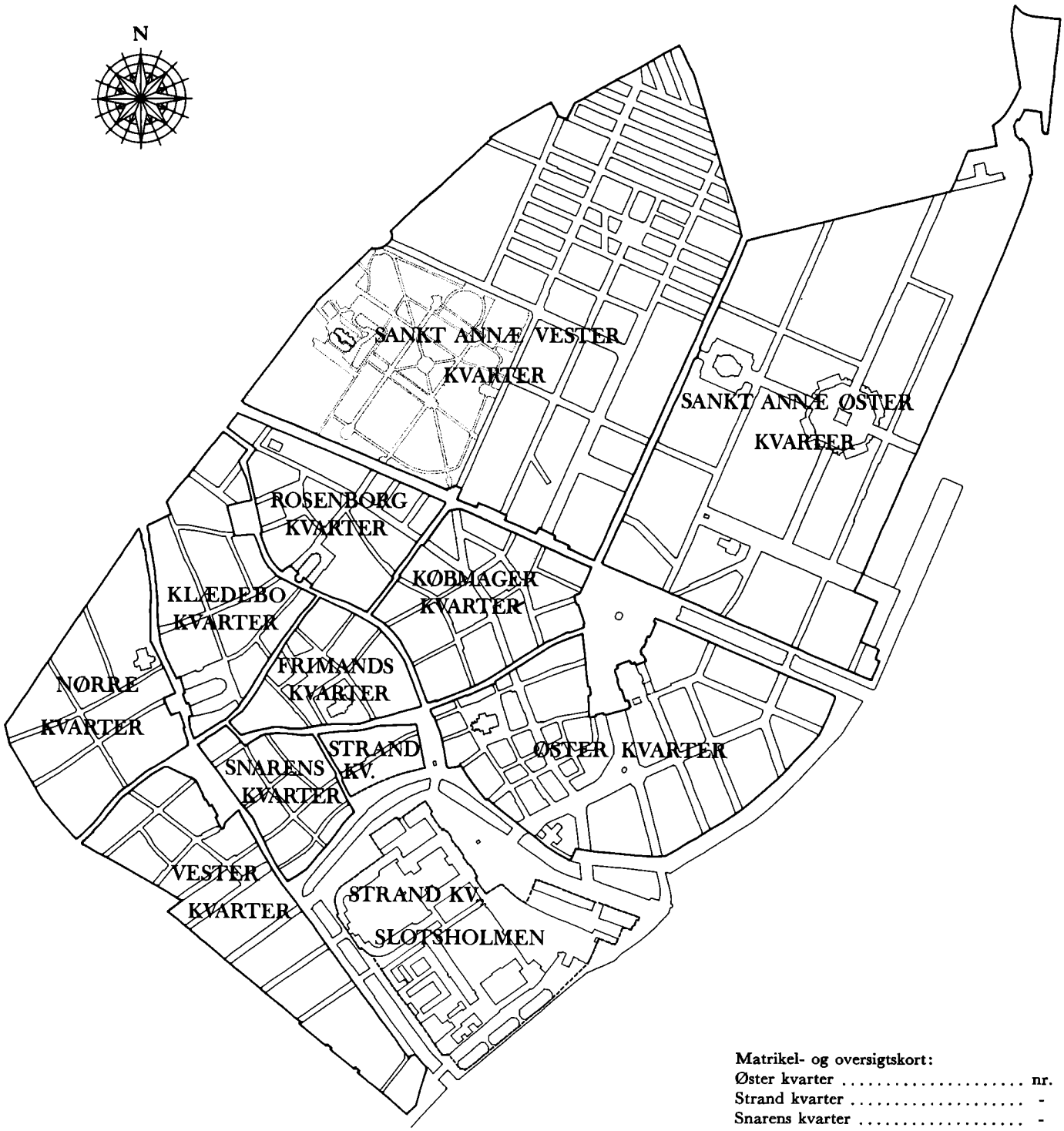


Matrikel- og oversigtskort:

| | | |
|---|---|---|
| Øster kvarter | nr. | 1-2 |
| Strand kvarter | - | 3-4 |
| Snarens kvarter | - | 5-6 |
| Vester kvarter | - | 7-8 |
| Nørre kvarter | - | 9-10 |
| Klædebo kvarter | - | 11-12 |
| Frimands kvarter | - | 13-14 |
| Købmager kvarter | - | 15-16 |
| Rosenborg kvarter | - | 17-18 |
| Sankt Annæ Vester kvarter | - | 19-20 |
| Sankt Annæ Øster kvarter | - | 21-22 |
| Slotsholmen, Strand kvarter | - | 23 |

M 100 0 100 200 300 400 500

Historiske huse i det gamle København

# OVERSIGTSKORT




ØSTER KVARTER

1971 Mål 1:3000

Matrikel- og gadenumre I




ØSTER KVARTER

1971 Mål 1:3000

Bevaringsværdig bebyggelse




N

M 10 0 10 20 30 40 50 60 70 80 90 100 110 120 130 140 150

STRAND KVARTER

1971 Mål 1:3000

Matrikel- og gadenumre




N

M 10 0 10 20 30 40 50 60 70 80 90 100 110 120 130 140 150

STRAND KVARTER

1971 Mål 1:3000

Bevaringsværdig bebyggelse

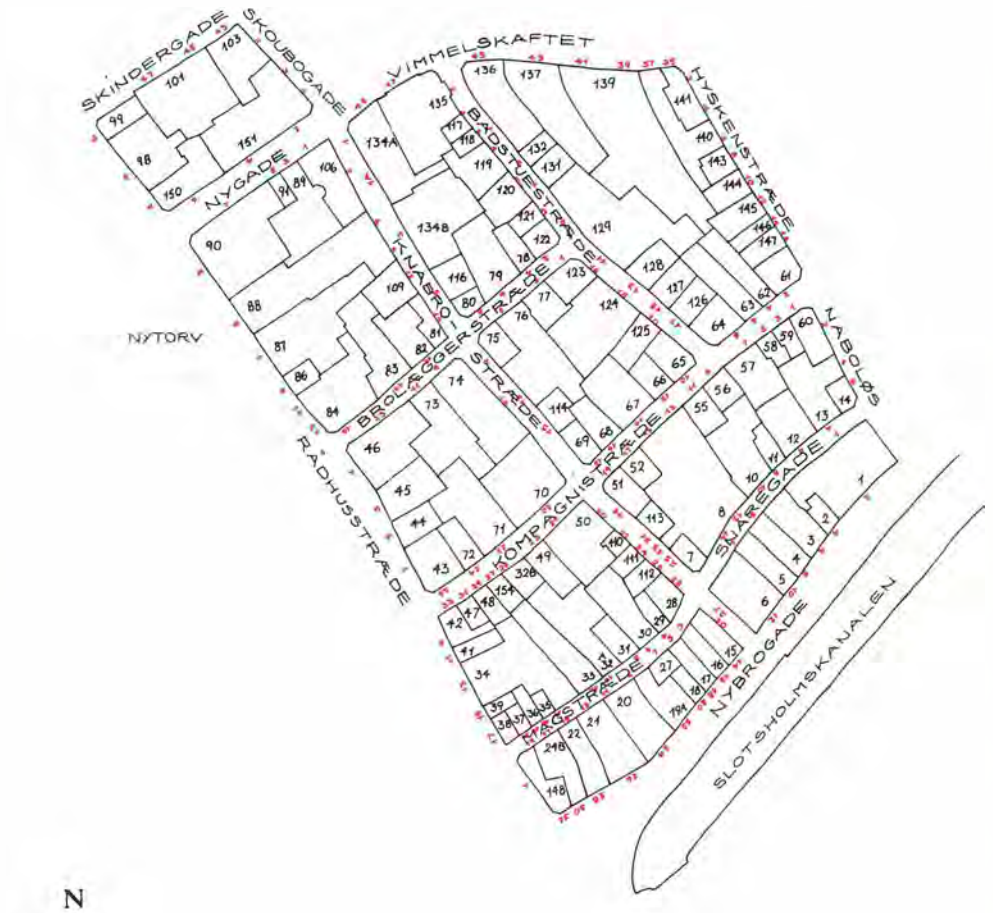


SNARENS KVARTER

1971 Mål 1:3000

Matrikel- og gadenumre

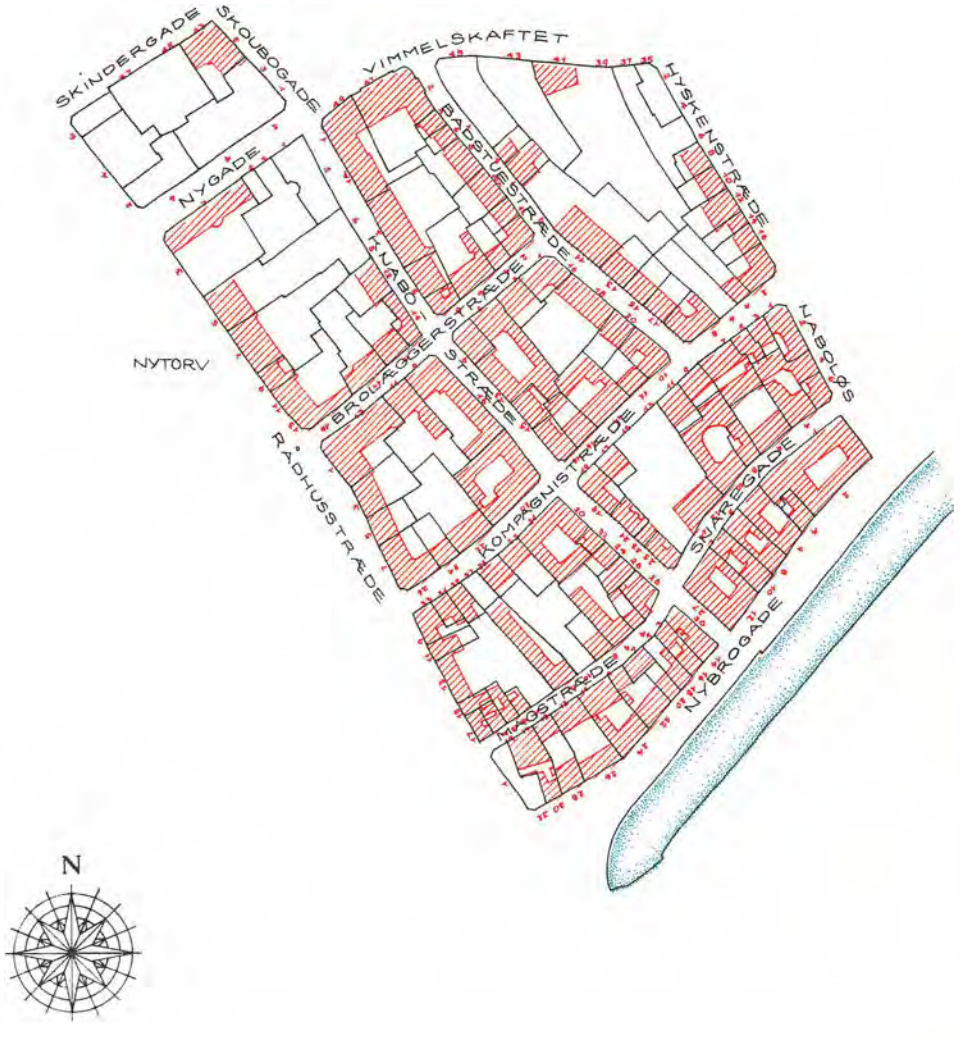


SNARENS KVARTER

1971 Mål 1:3000

Bevaringsværdig bebyggelse

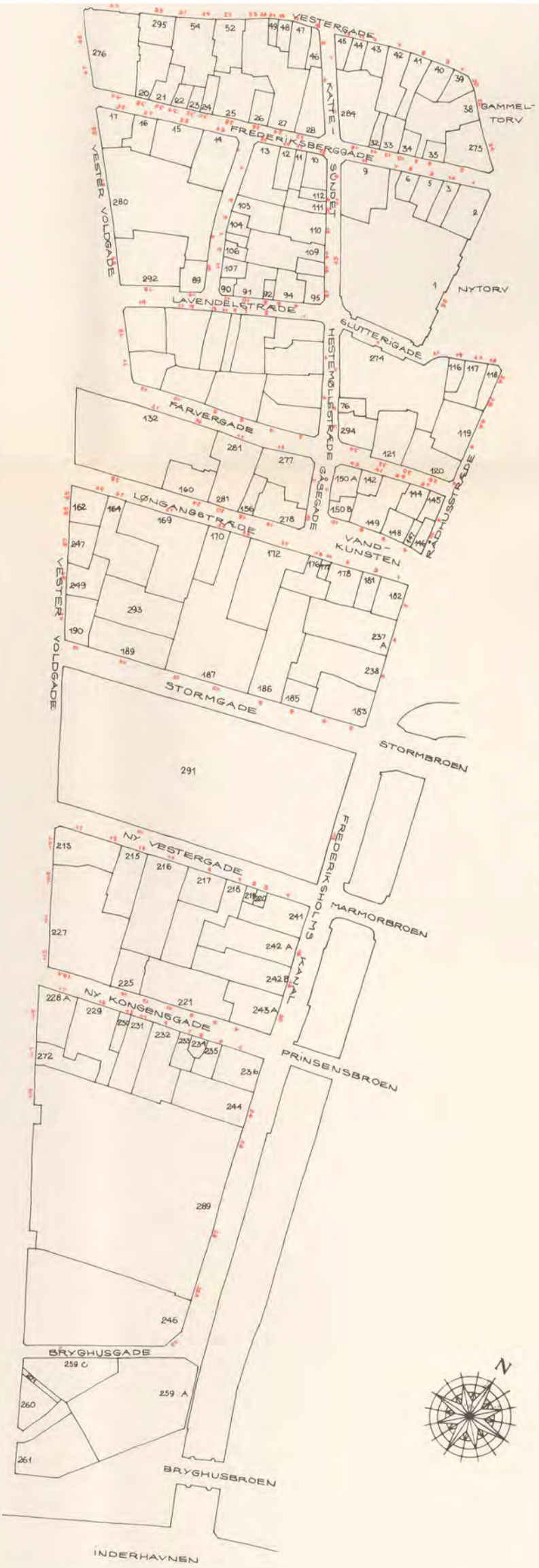


VESTER KVARTER

1971 Mål 1:3000

Matrikel- og gadenumre

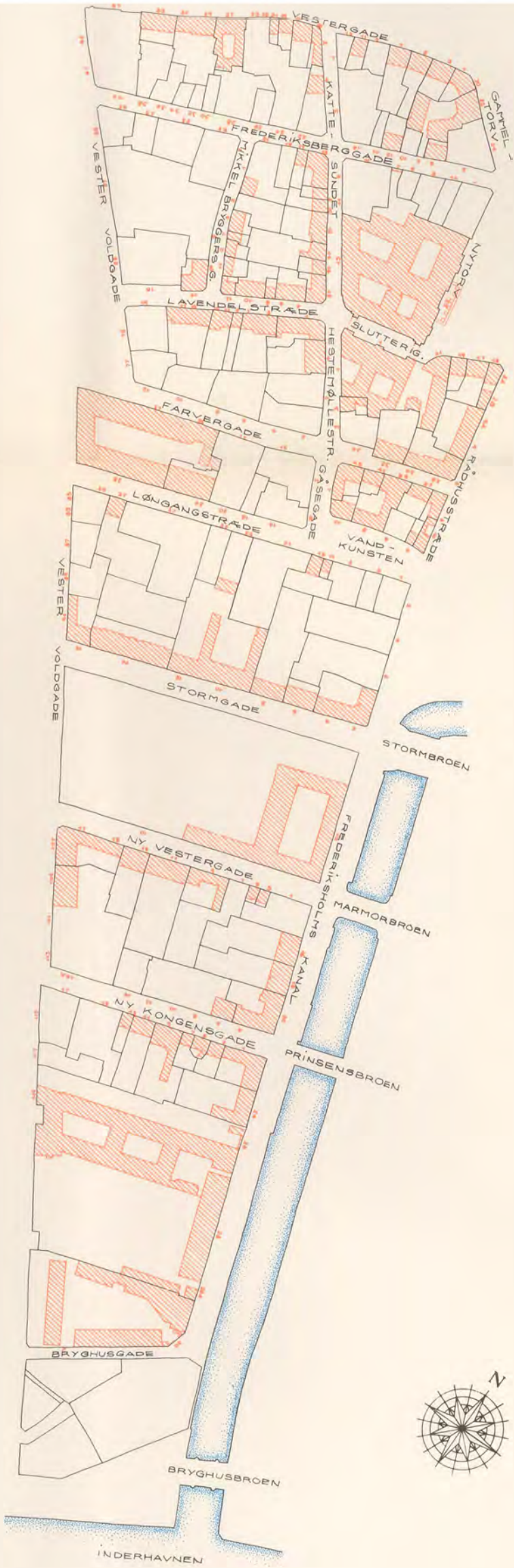


VESTER KVARTER

1971 Mål 1:3000

Bevaringsværdig bebyggelse




NØRRE KVARTER

1971 Mål 1:3000

Matrikel- og gadenumre




M 10 0 10 20 30 40 50 60 70 80 90 100 110 120 130 140 150

NØRRE KVARTER

1971 Mål 1:3000

Bevaringsværdig bebyggelse

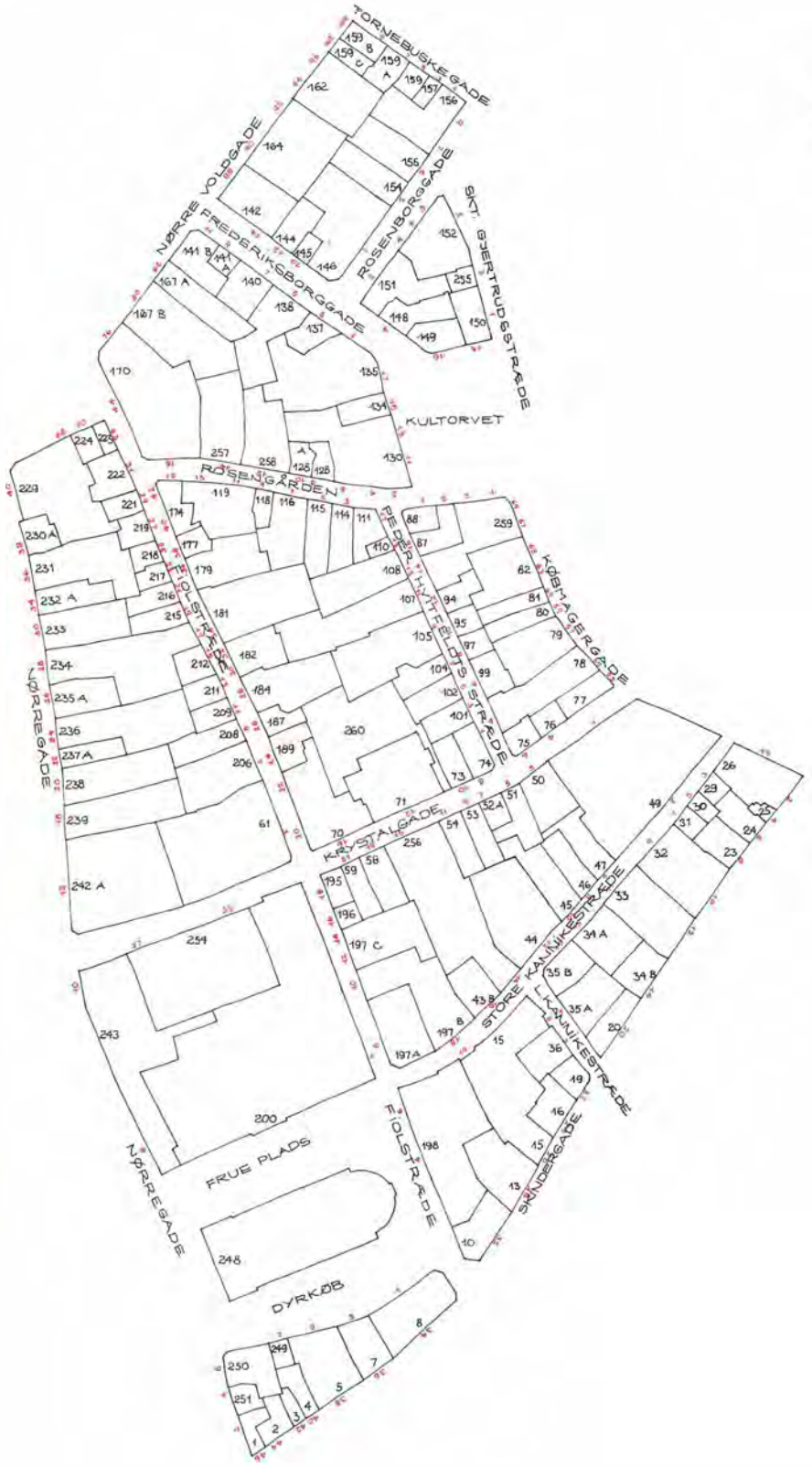


KLÆDEBO KVARTER

1971 Mål 1:3000

Matrikel- og gadenumre




N

M 10 0 10 20 30 40 50 60 70 80 90 100 110 120 130 140 150

KLÆDEBO KVARTER

1971 Mål 1:3000

Bevaringsværdig bebyggelse

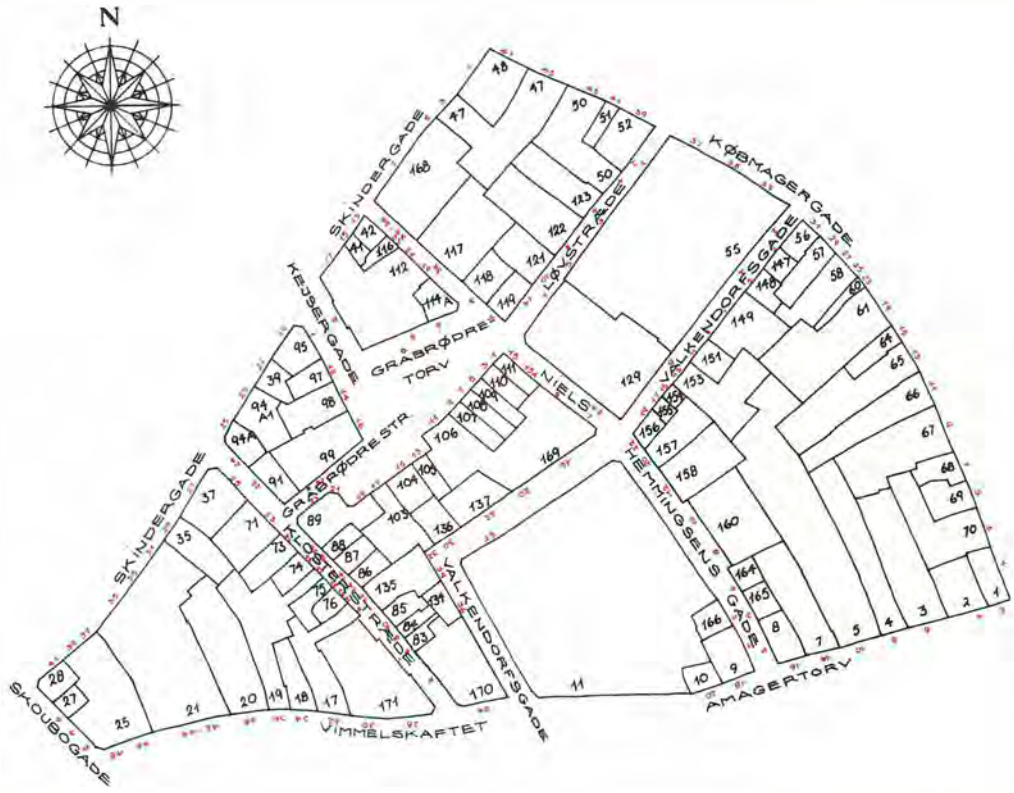


M 10 0 10 20 30 40 50 60 70 80 90 100 110 120 130 140 150

FRIMANDS KVARTER

1971 Mål 1:3000

Matrikel- og gadenumre

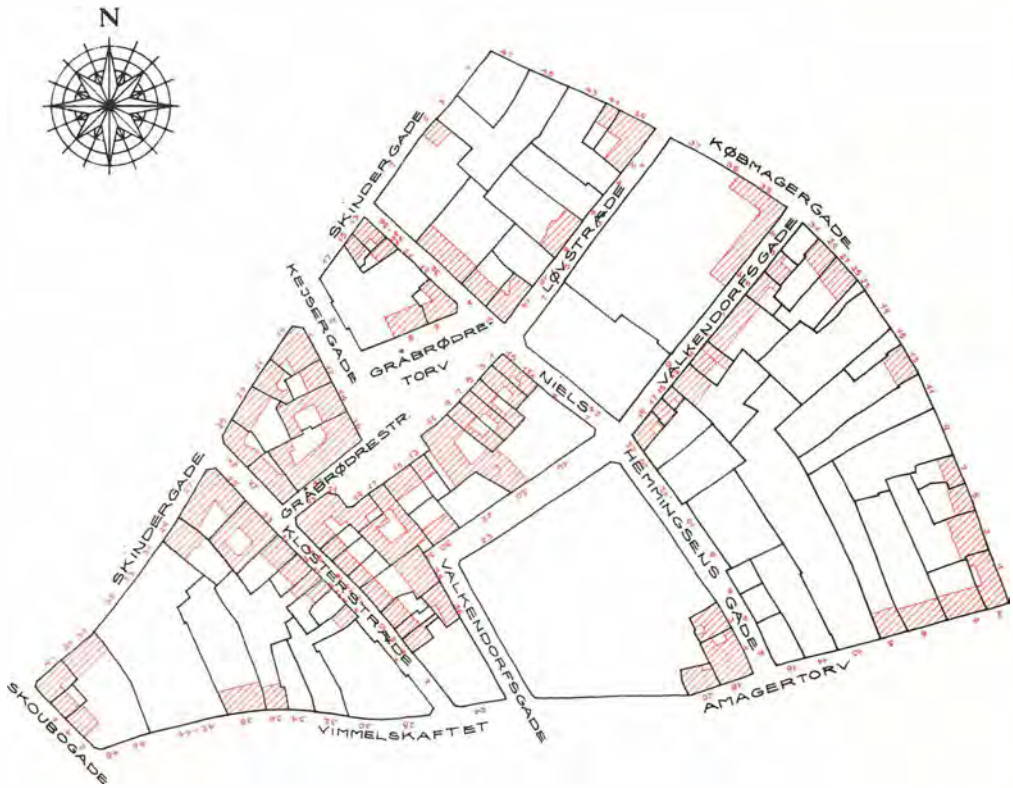


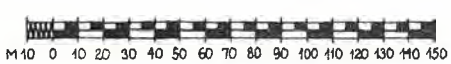


FRIMANDS KVARTER

1971 Mål 1:3000

Bevaringsværdig bebyggelse




# KØBMAGER KVARTER

1971 Mål 1:3000

Matrikel- og gadenumre

M 10 0 10 20 30 40 50 60 70 80 90 100 110 120 130 140 150




KØBMAGER KVARTER

1971 Mål 1:3000

Bevaringsværdig bebyggelse

M 10 0 10 20 30 40 50 60 70 80 90 100 110 120 130 140 150




ROSENBORG KVARTER

1971 Mål 1:3000

Matrikel- og gade numre







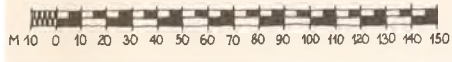


ROSENBORG KVARTER

1971 Mål 1:3000

Bevaringsværdig bebyggelse




SANKT ANNÆ VESTER KVARTER

1971 Mål 1:3000

Matrikel- og gadenumre

ØSTER VOLDGADE
VILDANDEGADE
SVANEGADE
STORE KONGENSGADE
KROKODILLEGADE
HJERTENSFRYDSGADE
DELFINGADE
ELSDYRSGADE
SUENSONSGADE
HAREGADE
STOKHUSGADE
KRUSEMYNTEGADE
GERNERSGADE
TIGERGADE
RIGENSGADE
OLFERT FISCHERS GADE
SANKT PAULS GADE
GAMMELVAGT
FREDERICIAGADE
KRONPRINSESSEGADE
KLERKEGADE
SØLVGADE
HINDEGADE
BORGERGADE
ADELGADE
DRONNINGENS TVÆRGADE
STORE KONGENSGADE
HELSINGØRSGADE
LANDGREVEN
GOTHERSGADE

N

M 10 0 10 20 30 40 50 60 70 80 90 100 110 120 130 140 150

SANKT ANNÆ VESTER KVARTER

1971 Mål 1:3000

Bevaringsværdig bebyggelse

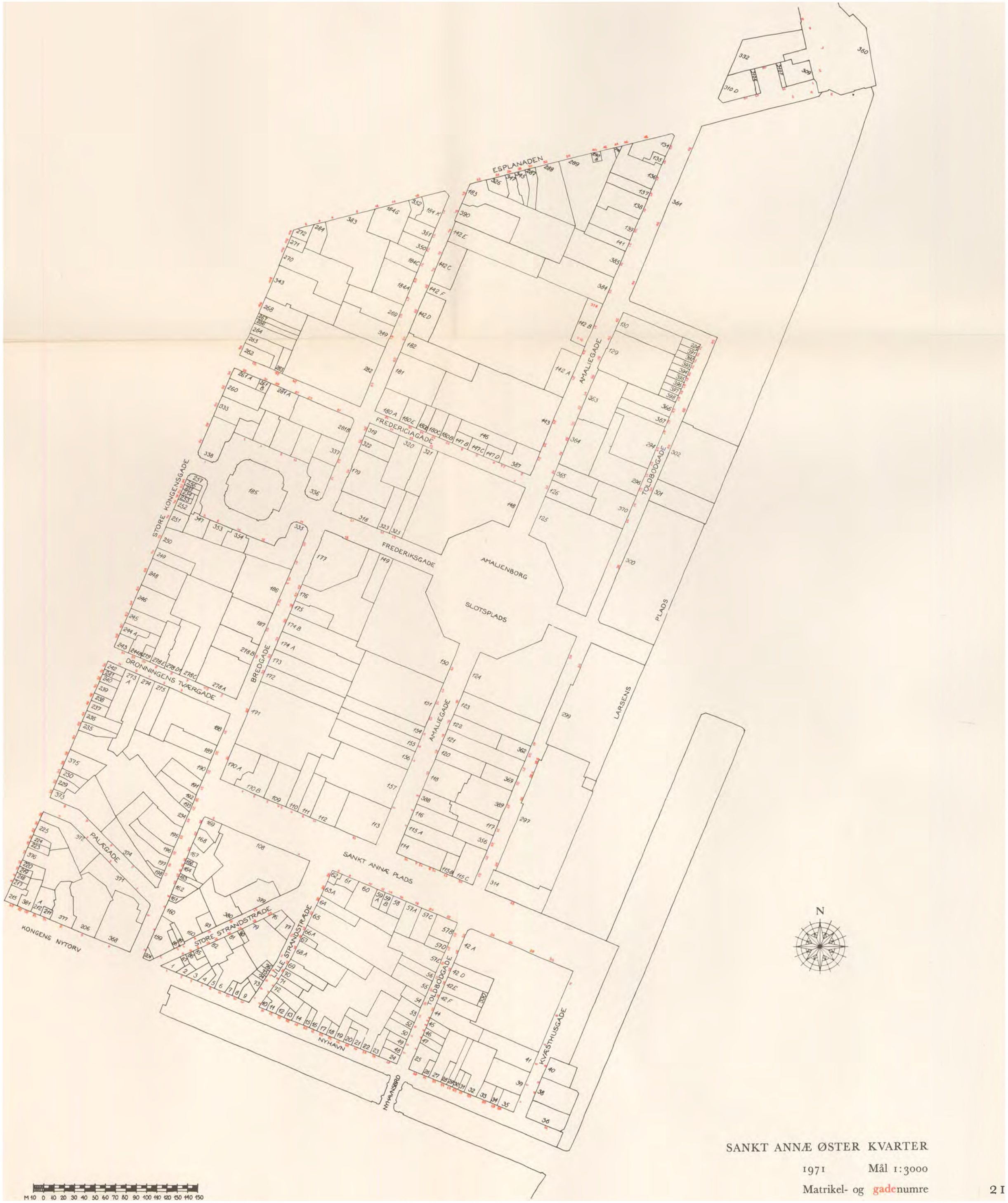


SANKT ANNÆ ØSTER KVARTER

1971 Mål 1:3000

Matrikel- og gadenumre




SANKT ANNÆ ØSTER KVARTER

1971 Mål 1:3000

Bevaringsværdig bebyggelse

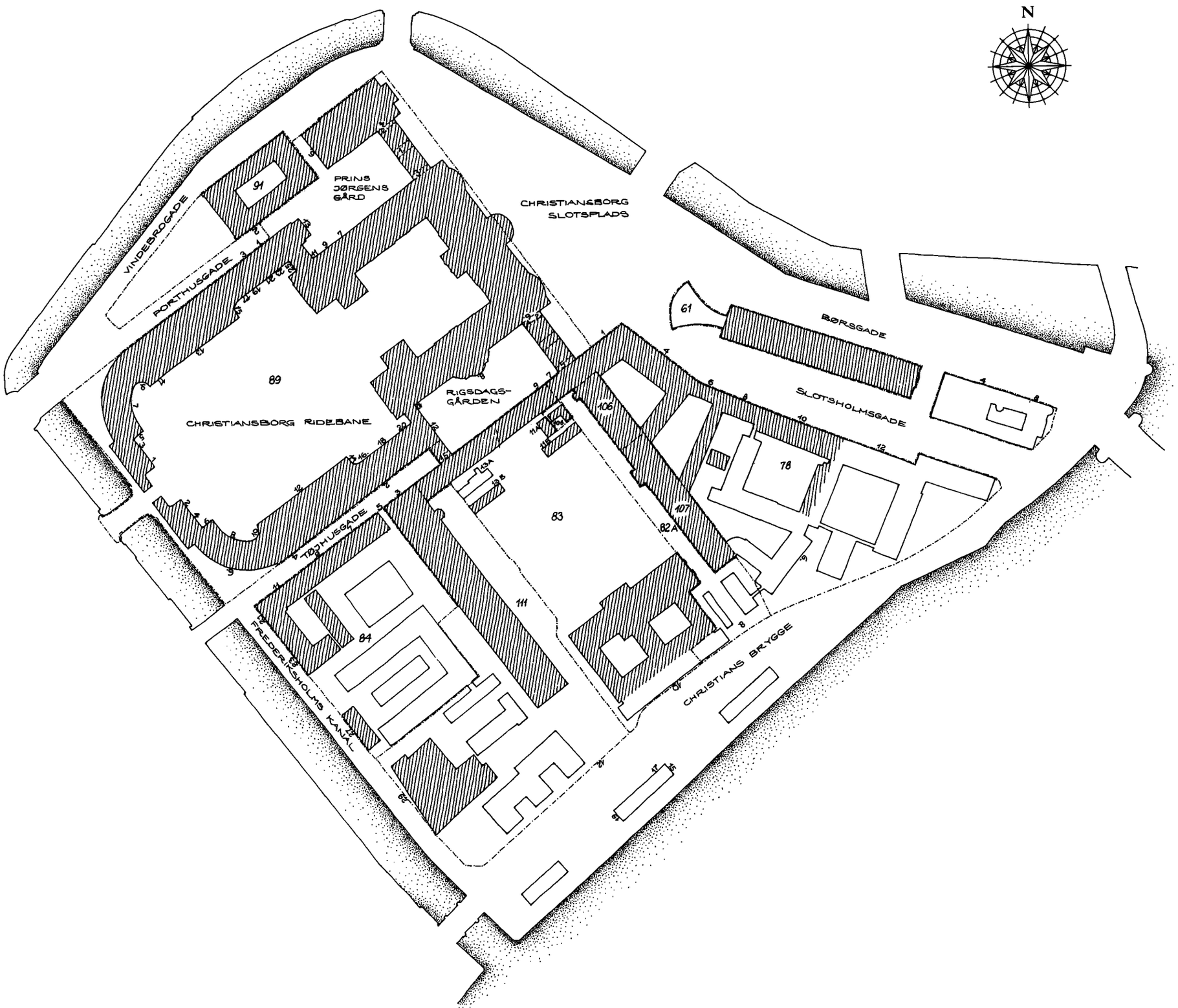


SLOTSHOLMEN, STRAND KVARTER

1971 Mål 1:3000

Matrikel- og oversigtskort