Danskernes Historie Online
Danske Slægtsforskeres Bibliotek

Dette værk er downloadet fra Danskernes Historie Online

Danskernes Historie Online er Danmarks største digitaliserings-projekt af litteratur inden for emner som personalhistorie, lokalhistorie og slægtsforskning. Biblioteket hører under den almennyttige forening Danske Slægtsforskere. Vi bevarer vores fælles kulturarv, digitaliserer den og stiller den til rådighed for alle interesserede.

Støt vores arbejde – Bliv sponsor

Som sponsor i biblioteket opnår du en række fordele. Læs mere om fordele og sponsorat her: https://slaegtsbibliotek.dk/sponsorat

Ophavsret

Biblioteket indeholder værker både med og uden ophavsret. For værker, som er omfattet af ophavsret, må PDF-filen kun benyttes til personligt brug.

Links

Slægtsforskernes Bibliotek: https://slaegtsbibliotek.dk
Danske Slægtsforskere: https://slaegt.dk

Humlebæk Forenede Sportsklubber 50 år 1937 - 1987



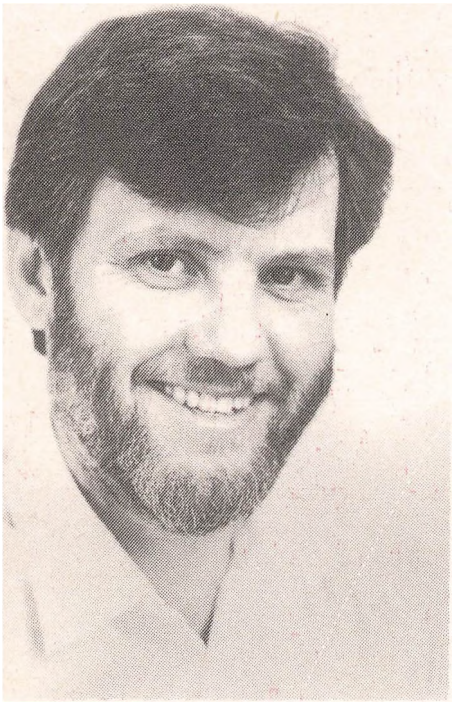

Udviklingen er gået stærkt i Humlebæk i de senere år. Det gjorde den også for 50 år siden. Folk flyttede til, arbejdstiden blev nedsat og foreningslivet blomstrede.

Mange nye foreninger opstod, blandt dem mange nye sportsforeninger. Og naturligvis også en sammenslutning: Humlebæk Forenede Sportsklubber.

I de 50 år har HFS inspireret til mange store resultater: bygningen af Humlebækhallen i 1967/68 og senere udbygningen af det nye sportsanlæg ved Bannebjerggård nord for Fredensborgvej samt ordningen med særlig kommunal støtte til sportsforeningerne og andre børne- og ungdomsforeninger.

Som fælles talerør for sporten i Humlebæk har HFS løst sin opgave i de 50 år.

Men Humlebæk er ikke færdigudbygget. Og fritiden vil stadig blive øget. Nye opgaver venter HFS.

Tillykke med de første 50 år og held og lykke med de fremtidige opgaver.

Klaus Hækkerup,
borgmester

HFS 1987

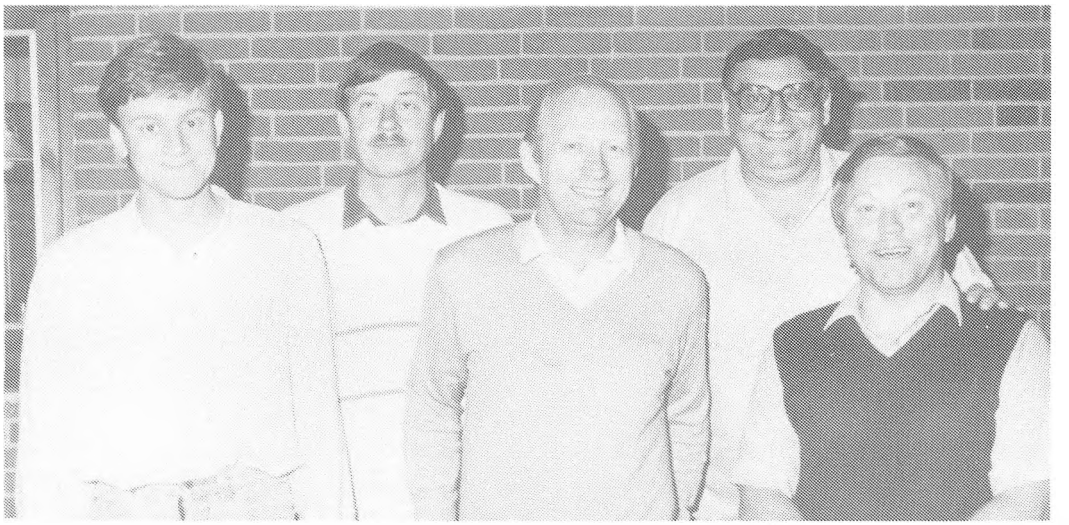

HFS-Forretningsudvalg 1987. Fra venstre: Chr. Probst, Karsten Bernstein, E. Østergaard, Hans E. Damsgaard og Max Fl. Jensen.

Generalieblad

Christian Probst.
26 år.
Født i København.
Stud. polyt.
Idrætsleder i Humlebæk fra 1981.
Formand for Humlebæk Roklub fra 1983.
HFS bestyrelse fra 1983.

Karsten Bernstein.
38 år.
Født I Humlebæk.
Eksp. sekr.
Idrætsleder i Humlebæk siden 1967.
Formand i HB 1973-77.
FAG's fodboldudvalg 1969-1985.
Idræts- og Friluftsråd 1970-1978.
Fritidsnævnet 1974-1986.
Lederprisen 1978.
DDGU Landsstyrelse og Forretningsudvalg 1984.
HFS sekretær fra 1976.

Erik Østergaard Jensen.
45 år.
Født i Resenbro v/Silkeborg.
Værkfører.
Idrætsleder i Humlebæk siden 1966.
Bestyrelse i KVIK fra 1969.
Idræts- og Friluftsråd 1978-1986.
Lederpris 1984.
Bestyrelse i Humlebæk-Hallen siden 1976.
HFS bestyrelse fra 1987.

Hans E. Damsgaard.
51 år.
Født i Varde.
Akademiingeniør.
Idrætsleder i Humlebæk fra 1964.
Formand for KVIK 1969-1976.
Sogneråd/byråd 1966-1978.
Idræts- og Friluftsråd 1966-1986.
Lederprisen 1976.
HFS bestyrelse fra 1974.
HFS-formand fra 1978.

Max Fl. Jensen.
47 år.
Født i Helsingør.
Ingeniør
Idrætsleder i Humlebæk fra 1969.
Formand for HB 1971-1972.
Idræts- og Friluftsråd 1978-1986.
Fritidsnævn fra 1986.
Lederpris 1986.
HFS bestyrelse, næstformand/kasserer fra 1978.
Bannebjerggård formand fra 1975.

50 års kamp for bedre vilkår for idrætten i Humlebæk

Allerede i de første love for Humlebæk Forenede Sportsklubber, var foreningens formålsparagraf at samle sportsklubberne I Humlebæk til fremme af sport og idræt, samt i fællesskab at hævde de tilsluttede foreningers interesser overfor de bevilgende myndigheder.

Dette har været alle bestyrelsers hovedopgave i den forløbne periode.

Det startede med arrangementer med karnevaller, fastelavnsfester for børn, baller, havnefester m.v., og i begyndelsen var de offentlige myndigheders tilskud til idrætsaktiviteterne meget små.

De enkelte klubber varetog de egentlige idrætslige aktiviteter, og udviklingen i foreningerne fulgte udviklingen i befolkningstilvæksten. Der kom også nye idrætsaktiviteter til, i begyndelsen var der fire tilsluttede foreninger, der repræsenterede de gamle kendte idrætsgrene som fodbold, gymnastik, badminton og skydning. I dag er der tilsluttet 11 foreninger til HFS.

Humlebæk Forenede Sportsklubber er alle disse foreningers talerør overfor de offentlige myndigheder.

Fra 1930'erne til 50'erne var den kommunale deltagelse i idrætslivet meget beskeden, den bestod først og fremmest i at stille gymnastiksale og stadion til rådighed for idrætsudøverne.

I begyndelsen af 60'erne fik politikerne, både på landsplan og på kommunalt plan, øjnene op for den væsentlige faktor, som idrætslivet udgør, både kulturelt og socialt i vort samfund.

Humlebæk Forenede Sportsklubbers bestyrelse samt repræsentanter i Idrætsrådet, fritidsnævn m.v. har især i de sidste 20 år arbejdet meget tæt sammen med kommunen, for at forbedre forholdene for idrætsforeningerne, både med anlæg af stadion, haller, udendørs baneanlæg osv., og desuden er der etableret en støtteordning for de klubber, der er tilsluttet Humlebæk Forenede Sportsklubber. Det er bestyrelsens opfattelse, at meget er nået, men at der stadig mangler meget.

Vi betragter idrætten som den vigtigste faktor i fritidssamfundet i vor kommune, og det er vor opfattelse, at idrættens forhold må prioriteres højere hos de kommunale myndigheder i fremtiden. Dette vil vi arbejde videre på.

For bestyrelsen
i Humlebæk Forenede Sportsklubber
Hans E. Damsgaard
formand

Oversigt over Humlebæk Forenede Sportsklubbers formænd gennem tiderne.



Hans Jespersen
1937 - 1945



Carl Koch Mogensen
1945 - 1949

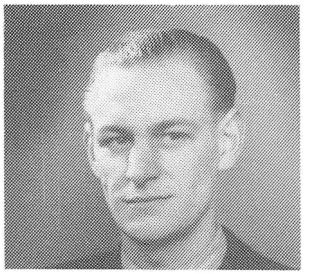

Alf Jensen
1952 - 1953

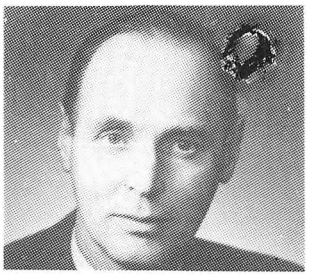

Willy Nielsen
1949 - 1952
1953 - 1966



Harry Weble
1966 - 1974



Tage Christensen
1974 - 1978



Hans E. Damsgaard
1978 -

Starten – De første love

Humlebæk Forenede Sportsklubber 50 år i august 1987

1937 blev et meget begivenhedsrigt år indenfor idrætten i Humlebæk.

Humlebæk Boldklub, Humlebæk Badmintonklub samt Humlebæk Gymnastikforening blev stiftet.

Samtidig fejrede Dauglykke Skytteforening 50 års jubilæum, som kommunens ældste idrætsforening.

I relation til de nye klubber blev der ligeledes stiftet en fælles forening under navnet Humlebæk Forenede Sportsklubber eller HFS, som vi siger i daglig tale.

På dette tidspunkt var der kun fire medlemsforeninger i Humlebæk Forenede Sportsklubber, det var følgende:

1. Humlebæk Boldklub.
2. Dauglykke Skytteforening.
3. Humlebæk Gymnastikforening.
4. Humlebæk Badmintonklub. For at give et indtryk af formålet med stiftelsen gengives her de ældst kendte love.

Lovene fik følgende ordlyd:

§ 1.
Foreningens navn er Humlebæk Forenede Sportsklubber.
§ 2.
Foreningens formål er at samle sportsklubberne i Humlebæk til fremme af sport og idræt, og for i fællesskab at kunne hævde de tilsluttende foreningers interesser overfor bevilgende myndigheder.
§ 3.
Bestyrelsen skal bestå af to medlemmer for hver af de tilsluttede foreningers bestyrelse.
Bestyrelsen vælger selv sin formand og kasserer.
Formand og kasserer vælges én gang om året ved bestyrelsesmøde i maj måned.
§ 4.
Foreningerne er forpligtede til ved alle ansøgninger til offentlige institutioner at forelægge disse for bestyrelsen til afgørelse og godkendelse.
Et andragende må ikke henligge i bestyrelsen i mere end ti dage.
§ 5.
Bestyrelsens beslutninger afgøres ved almindelig stemmeflerhed. I tilfælde af stemmelighed forelægges sagen evt. ved et delegeretmøde, hvor hver forening kan møde med syv repræsentanter, denne afgørelse er endelig.
§ 6.
Som kontingent svarer hver forening 10 øre pr. medlem for både aktive og passive medlemmer.
§ 7.
Ved sæsonens slutning for hver forening afregnes med Humlebæk Forenede Sportsklubber.
§ 8.Ud af foreningens opsparede midler kan udlånes penge til de tilsluttede foreninger alt efter bestyrelsens godkendelse.
§ 9.
Denne lov er vedtaget den 19. august 1942 og træder straks i kraft.

Hans Jespersen, formand.

Disse love er naturligvis blevet revideret mange gange siden, men formålet er det samme i dag og her repræsenteres nu 11 klubber i Humlebæk-området.

Perioden 1937 til 1952

I 1937 blev byggeriet af den første gymnastiksal på Humlebæk skole færdig.

Dette var jo af stor interesse for byens sportsklubber, Humlebæk Boldklub HB, Humlebæk Gymnastikforening



Sigøjneroptog gennem byen ved en af foreningens store arrangementer i 1938. På billedet ses øverst fra venstre Rosa Petersen, Louis Larsen, Hermundt Olsen, Oda Clausen, Jens Torp Jensen, Petrea Clausen, Ingeborg Sørensen, Willy Kronborg Hansen, Otto Jensen, Jens Adolf Pedersen, Jens Clausen. På 2. række følger fra venstre Gerda Rose, Else Andersen, Marie Jensen, Olga Andersen og Inger Rasmussen, og nederst Otto Sørensen, Wilhelm Rasmussen, Aase Petersen, Viktor Petersen, Karen Marie Nielsen, Hans Clausen og endelig Marie og Albert Hansen.

HG og Humlebæk Badmintonklub HBK.

På foranledning af Sognerådsformand Mikkelsen etablerede mændene bag disse foreninger sammen med den hæderkronede og 50-årige Dauglykke Skytteforening herefter Humlebæk Forenede Sportsklubber, HFS i august 1937.

Tømmermester Hans Jespersen fungerede som formand, og købmand Alfred Knudsen fra HB som kasserer i de første år. Desuden var købmand Carl Kock Mogensen fra Badmintonklubben også aktiv fra begyndelsen.

HFS's aktiviteter bestod i de første år hovedsagligt i koordinering og fordeling af timerne i gymnastiksalen, og desuden blev der hvert år afholdt karneval for voksne på fastelavnssøndag og børnekarneval fastelavnsmandag.

Mange voksne og ældre Humlebæk- og Sletten-boere tænker med glæde tilbage på disse arrangementer, der dog som regel gav underskud for HFS, og ikke som planlagt overskud til støtte for foreningerne.

I 1945 blev der så valgt ny formand og ny bestyrelse, og følgende blev valgt: Formand Carl Kock Mogensen HBK.



Boldklubbens hold på den gamle bane ved Teglgårdsvej (Torpenvej) i 1939. Holdet er øverst fra venstre: Kaj Kronkvist, Erik Christensen, Carl Skomager Larsen, Henry Carlsen, Gunner Olsen, derefter fra venstre: Tage Christensen, Oluf Hvidtfelt Larsen, Jørgen Westskov, og nederst Jørgen Clausen, Jørgen Jensen og Kaj Matysak.

Bestyrelsesmedlem Erik Christensen HBK.
Bestyrelsesmedlem Carl Larsen HB.
Bestyrelsesmedlem Willy Nielsen HB.
Bestyrelsesmedlem Christian Jensen HG.
Bestyrelsesmedlem Ole Clausen HG.
Bestyrelsesmedlem Emil Carlsen Dauglykke Skytteforening.
Bestyrelsesmedlem Christian Mogensen Dauglykke Skytteforening.

HFS's arbejde fortsatte med timefordeling, afholdelse af karneval, andespil m.v. I 1947 var det dog lige ved at være slut med disse fastelavnsarrangementer. Der blev afholdt karneval på Sletten Kro den 16.02.1947 og fastelavnsfest for børnene mandag den 17.02.1947. Begge dage var rigtig dårligt besøgt, og der fremkom et underskud på kr. 395,45.

Dette lyder ikke så slemt i dag, men når man tænker på, at HFS's samlede årlige kontingentindtægt fra de fire klubber, som regel beløb sig til ca. kr. 50,- svarende til 500 medlemmer i de fire foreninger, kan man forstå, at sagen var alvorlig.

Aktiviteterne fra 1944 til 1947 havde ikke været så store, og derfor var der ikke krævet kontingent op i disse år.

Ved bestyrelsesmøde den 15.09.1947 vedtog bestyrelsen herefter, at der skulle kræves kontingent op for de tre nævnte år, og dette gav en ekstraordinær indtægt på kr. 171,30.



Her ses Gymnastikforeningens pige- og damehold ved sæsonafslutningen i den gamle gymnastiksal på Humlebæk skole i foråret 1952.

Desuden skulle de fire foreninger yderligere indskyde hver kr. 56,- til HFS.

Bestyrelsen vedtog at afholde et andespil til oktober 1947, men dette kunne desværre ikke lade sig gøre, da man ikke kunne opnå politiets tilladelse.

Ak ja - alt har jo altid lignet sig selv, problemer med økonomien og bevillinger.

Bestyrelsen i HFS opgav dog ikke, børnekarnevallerne blev afholdt hvert år på Sletten Kro og i 1948 præsterede man endda et overskud på kr. 12,25.

I september 1949 ønskede Carl Kock Mogensen at træde tilbage som formand, og bestyrelsen valgte herefter tømrermester Willy Nielsen HB til formand.

I denne periode diskuterede man ofte spørgsmålet om HFS's berettigelse, samt evt. sammenslutning af klubberne til een idrætsforening, Humlebæk Idræts Forening.

Allerede i 1945 havde dette spørgsmål været oppe for første gang i bestyrelsen, men dengang blev det nedstemt med 13 stemmer mod 3.

Omkring 1950 blev der nedsat et udvalg til behandling af HFS's forhold, herunder forslag til ændring af lovene.

Ved delegeretmødet på Sletten Kro den 09.07.1952 gik diskussionerne højt vedr. ændringer af lovene, og det endte med, at der efter mødet kun var tre foreninger tilbage i HFS. Skytteforeningen var uenig med de øvrige foreninger, og foreningens repræsentanter udmeldte sig på stedet af HFS, forlod mødet og vendte ikke tilbage før 1966.

De nye love blev dog vedtaget, men formanden Willy Nielsen gik af, og bestyrelsen skulle konstituere sig med en ny formand.

Følgende referat er hentet fra datidens »Lokalavis«:

Avertissementstidende:

Fastelavn

Sørøvere, Inderjanere og Cowbøjsere, Czardasfyrstinder, Zigøjnerprinsesser og Nattens Dronning — Pigerne er saa afgjort de mest fantasifulde i Hittepaasomheden, naar Fastelavnsdragten skal anlægges. Og det var Børnene, der prægede Bylivet i Gaar.

Paa Hotel Gylfe var der i Aftes Trængsel af Børn til Humlebæk forenede Sportsklubbers vellykkede Arrangement. Her satte Helge Hansens Orkester yderligere Liv i den kaade flok, og Formanden, Tømrermester Willy Nielsen, havde Posen fuld af Gaver til de udkaarede Skønhedsdronninger og Fjollefrederik'er.

Perioden 1952 til 1966

Efter delegeretmødet den 09.07.1952 konstituerede bestyrelsen sig med Alf Jensen fra badmintonklubben som formand.
Øvrige bestyrelsesmedlemmer var.
Carl Larsen og Clifford Fray fra HB.
H. Ilsøe og Kaj Hansen fra HG.
N. C. Søndergaard, HBK.

Vedr. brug af Humlebæk skole, havde der været problemer med rengøringen, og i august 1952 ved fordeling af timerne i gymnastiksalen, blev man enig om at tegne kontrakt med skolebetjent Isaksen vedr. rengøring af gymnastiksalen.

Den 30.10.1952 blev der afholdt et stort og vellykket andespil på Sletten Kro, og for engang skyld blev der et pænt overskud på ca. kr. 500,-. Dette var årsag til, at Humlebæk Forenede Sportsklubber den 31.12.1952 var indehaver af en formue på kr. 310,16.

I november 1952 godkendte bestyrelsen for HFS optagelsen af bokseklubben, Humlebæk Atletklub.

Og ved delegeretmødet i 1953 blev der valgt to bestyrelsesmedlemmer fra denne bokseklub. Tilslutningen var dog ikke så stor til bokseklubben, og allerede i 1955 måtte formanden i sin beret-

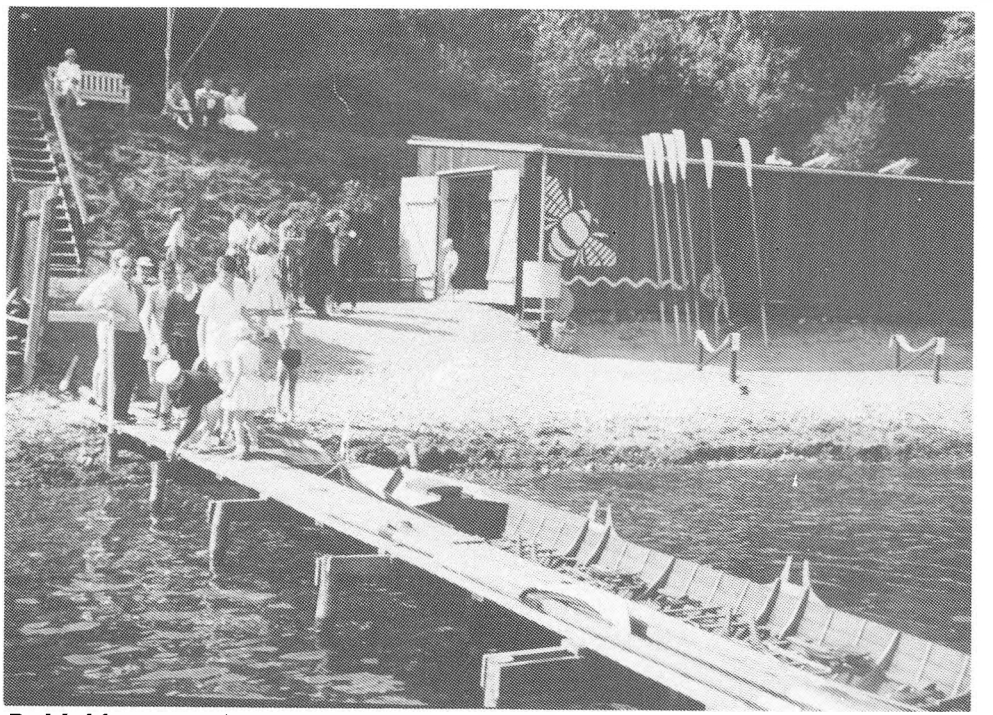

Roklubbens gamle bådehus v/Bjerre Strand.

ning på delegeretmødet konstatere, at man måtte betragte bokseklubben som udmeldt af HFS, fordi aktiviteterne var blevet indstillet.

Arbejdet i foreningen med de sædvanlige arrangementer, karneval, andespil m.v. fortsatte uændret op igennem 1950'erne.

Der blev også arbejdet med andre forskellige tiltag i sportens regi.

Spørgsmålet om sammenslutning af foreningerne blev stadig diskuteret, og desuden fremkom der forslag om udgivelse af et medlemsblad til alle medlemmer i foreninger tilknyttet HFS.

Desværre var det ikke muligt at skaffe det fornødne økonomiske grundlag og 1954 startede HB udgivelsen af sit medlemsblad.

Det var en skuffelse for HFS's bestyrelse, at der ikke blev et medlemsblad for alle foreningerne.

I 1955 rettede HFS's bestyrelse henvendelse til sognerådet om etablering af en skøjtebane i Humlebæk, og dette skete jo senere ved Oscar Bruunsvej.

Foreningerne blev større og større, og aktiviteterne krævede mere og mere plads. Heldigvis blev der i 1957 bygget en ny og større gymnastiksal på Humlebæk skole. I forbindelse hermed, blev der etableret et klublokale monteret med inventar, køkken m.v., så det var en stor dag den 23.10.1958 da Humlebæk Forenede Sportsklubbers bestyrelse for første gang afholdt bestyrelsesmøde i klublokalet.

Vedr. baneanlæg blev der i 1961 etableret nye baner til fodbold - håndbold m.v. på arealerne ved Bjerre Strand. Der var mange protester fra beboerne i området og Grundejerforeningen, men heldigvis holdt sognerådet fast og gennemførte planerne om at stille arealerne til rådighed for sportsungdommen.

HFS var blevet større, for i 1959 var Humlebæk Roklub, H.R. blevet optaget som medlem.

Bestyrelsen bestod på dette tidspunkt af følgende:
Formand Willy Nielsen.
HB Inger Frandsen og Clifford Fray.
HBK Bent Palling og Bent Larsen.
HG Edith Pedersen og Ninna Ilsøe.
HR Franz Carlsen.

I perioden fra 1961 til 1965 afdæmpedes aktiviteterne lidt i HFS, og dette var jo naturligt, idet der var sket meget i slutningen af 50'erne og lige i begyndelsen af 60'erne.

Driften af klublokalet samt timefordelingen i gymnastiksalene var hovedpunkterne på det årlige delegeretmøde.

Medlemstilslutningen til idrætsforeningerne blev stadig øget og behovene blev stadig større, både til indendørs faciliteter og udendørs anlæg. Kommunens bidrag til sporten var stadigvæk meget beskedne, men efterhånden opstod nye normer og nye krav i fritidsarbejdet og med formand Willy Nielsen's afgang den 02.06.1966 var en epoke slut.

Perioden 1966 til 1974

Efter kommunevalget 1966 vedtog Asminderød Grønholt Sogneråd på foranledning af sognerådsmedlemmerne René Brusvang og Hans E. Damsgaard at nedsætte et idræts- og friluftsråd i kommunen.

Dette udvalg skulle være et rådgivende organ for kulturelt udvalg, hvorunder alle idræts- og fritidsaktiviteter kørte.

Det nye idrætsråd skulle bestå af tre medlemmer fra Humlebæk Forenede Sportsklubber, tre medlemmer fra Fredensborg Idrætsunion, samt tre medlemmer fra Sognerådet.

På et møde i Humlebæk Forenede Sportsklubber den 02.06.1966 redegjorde Hans E. Damsgaard for det nye udvalg, og han opfordrede Humlebæk Forenede Sportsklubber til at samle alle idrætsklubber i Humlebæk under foreningen.

Ved samme møde blev der valgt en ny bestyrelse med følgende sammensætning:

Formand Harry Weble. Næstformand, Henning Berg, Humlebæk Roklub. Kasserer, Leif Hedebo Andersen, Humlebæk Badminton Klub. Sekretær, Edith Pedersen, Humlebæk Gymnastikforening.

Som de første repræsentanter i idræts- og friluftsrådet for Humlebæk Forenede Sportsklubber valgtes Harry Weble, Tage Christensen og Franz Carlsen.

Humlebæk Forenede Sportsklubber havde kontaktet de øvrige klubber i Humlebæk området, og antallet af medlemsforeninger blev nu forøget til 6, da Humlebæk Tennis Klub og Dauglykke Skytteforening tiltrådte foreningen.

Med den nye bestyrelse og det nye idrætsråd blev der pustet liv i Humlebæk Forenede Sportsklubber.

Et af de store projekter var forslaget om at etablere en idrætshal i Humlebæk, og Humlebæk Forenede Sportsklubber arbejdede på dette spørgsmål bl.a. sammen med ing. Ole V. Nielsen og ing. Tage Christensen.

Kommunen havde ikke kunnet anvise nogen plads til en idrætshal, trods gentagne henvendelser, men i 1967 kom der igen fart i planerne.

En af de medvirkende årsager var at Humlebæk Boldklubs daværende håndboldafdeling fremsendte forslag om at etablere en boblehal på den lille håndboldbane, der hvor Humlebæk Hallen nu ligger.

Boldklubbens initiativ var forårsaget af den store udvikling i håndboldafdelingen, og efter et besøg i Sverige, hvor håndboldspillerne prøvede at spille i en oppustelig boblehal, var man enige om, at dette ville være en god midlertid løsning.

Heldigvis tog Humlebæk Forenede Sportsklubbers bestyrelse og medlemmer af idrætsrådet, nemlig Harry Weble og Tage Christensen fat på sagen, således at de to forslag til haller blev koordineret, og den hal som vi nu kender som Humlebæk Hallen, kom op at stå i løbet af årene 1967-1968.

Da der skulle tages stilling til projektet i 1967 var vejrguderne også med idrætsfolket, idet en kraftig storm forårsagede adskillige boblehaller rundt i landet blev sprængt, så dette var medvirkende til, at sognerådet støttede projektet til den nuværende Humlebæk Hal.

Hallen blev opført for en beskeden byggesum på ca. kr. ½ million, og kommunens bidrag var i første omgang et beskedent tilskud på kr. 15.000,-, samt garanti for Sparekasselån.

I 1968 da byggeriet var kommet godt igang og kommunen kunne begynde at skimte resultatet, blev der yderligere bevilget beløb på kr. 100.000,- fra kommunekassen.

På grund af den store frivillige indsats samt det billige materialevalg, var det et meget billigt byggeri, og i første omgang regnede man også kun med, at bygningerne kunne holde ca. 10-15 år.

En senere udvidelse af omklædningsrum og cafeteria blev dog betalt af kommunen fuldt ud.

Den 28. december 1968 blev en stor dag i Humlebæk, idet Humlebæk Hallen blev indviet.

Indvielsen blev foretaget af formanden fra Dansk Idrætsforbund, Gudmund Schack, der uddelte erindringsgaver til Verner Jensen, for hans kæmpemæssige arbejdsindsats samt til Tage Christensen og Ole V. Nielsen.

Det havde først været tanken, at

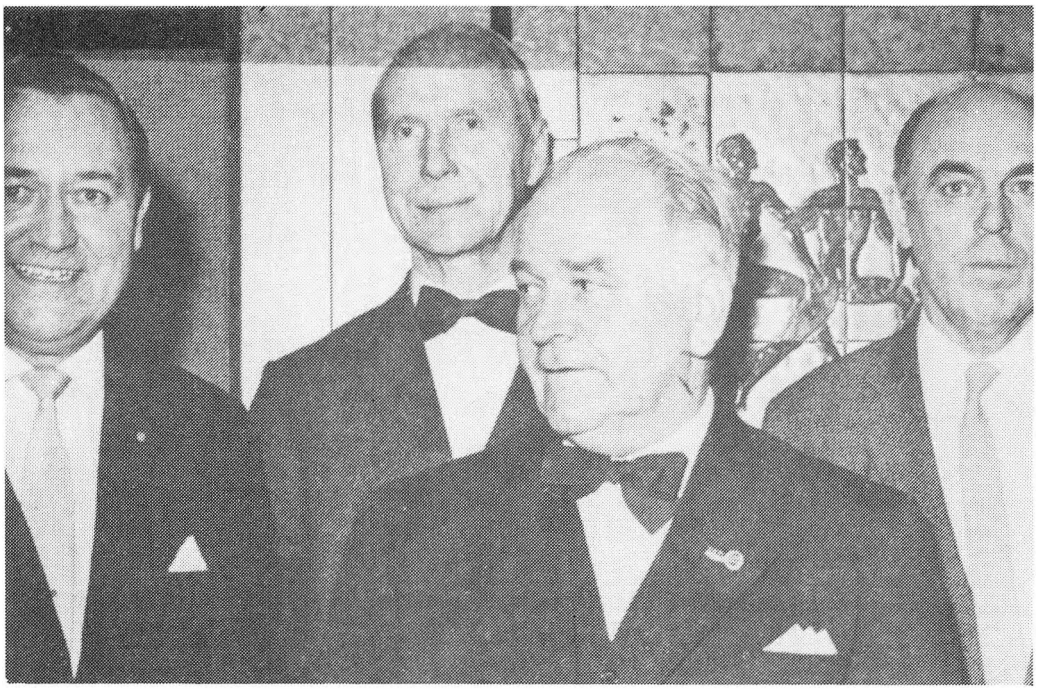

Her ses ved Humlebæk Hallens indvielse fra venstre, Tage Christensen, Dansk Idræts Forbunds formand Gudmund Schack, Harry Weble og hallens formand Ole V. Nielsen.

Humlebæk Forenede Sportsklubber skulle forestå driften af Humlebæk Hallen, men af praktiske hensyn, bl.a. belåning og tilskud, bleb der etableret en selvejende institution, Humlebæk Hallen, og Ole V. Nielsen valgtes til formand for denne institution.

I 1969 tilkom to nye foreninger som medlemmer af Humlebæk Forenede Sportsklubber, nemlig håndboldklubben KVIK Humlebæk, der er udskilt fra HB samt Sletten Bådeklub.

Humlebæk Forenede Sportsklubber repræsenterede nu 8 foreninger.

Det var efter etableringen af idrætsog friluftsrådet, at kommunen begyndte at få øjnene op for værdien af det frivillige arbejde, der blev lagt i idrætsforeningerne, og det var i perioden 66-70, at klubberne begyndte at modtage tilskud fra kommunen, dog i meget beskedent omfang, men dog en start.

Humlebæk Forenede Sportsklubber og repræsentanterne i idræts- og og friluftsrådet arbejdede for forøgelse af tilskud til foreningerne samt koordinering af tilskuddene.

Desuden forestod det tilbagevendende arbejde med fordeling af lokaler på skoler og haller, og heldigvis var der jo efterhånden lidt mere at fordele.

Forholdene for Humlebæk Roklub, Humlebæk Tennisklub samt Sletten Bådklub, det vil sige de sidst tilkomne medlemmer blev væsentligt forbedret under medvirken af Humlebæk Forenede Sportsklubber.

Allerede i 1967 havde den nye formand Harry Weble foreslået, at der skulle indstiftes en lederpris i Asmindrød Grønholt kommune, og i 1970 blev denne lederpris uddelt for første



Humlebæks aktive idrætsudøvere marcherer ind i den nye hal.

gang og prisen gik til Clifford Fray fra Humlebæk Forenede Sportsklubber.

I 1970 valgtes Harry Weble, Tage Christensen og Karsten Bernstein til idrætsrådet.

Humlebæk Forenede Sportsklubber arbejdede i denne periode med en forenkling af ansøgningsprocedure og lign. for foreningerne, og der blev fra bestyrelsens side udarbejdet færdige skemaer, som klubberne kunne bruge til ansøgningerne til Humlebæk Forenede Sportsklubber og kommunen.

Det store spørgsmål i perioden 1970-1974 var sagen om anlæg af nyt stadion. Banerne ved Humlebæk Skole og Bjerre Strand var langt fra tilstrækkelige.

Under medvirken af sportens repræsentanter havde kommunen erhvervet arealerne i Torpen ved Bannebjerggaard. Disse arealer tilhørte familien Thomsen, der allerede i 1937 havde stillet arealer til rådighed i Torpen for Humlebæk Boldklub ved Teglgårdsvej, der hvor Borgerbos bebyggelse nu ligger.

På foranledning af Humlebæk Forenede Sportsklubber med formand Harry Weble i spidsen blev der planlagt et idrætsseminar i 1972 med det formål at finde frem til den bedste løsning på etableringen af idrætsanlægget ved Bannebjerggård.

Kulturelt udvalg var vært ved seminaret, der blev ledet af formand Harry Weble.

Deltagerne blev delt op i fire arbejdsgrupper, og der var stor deltagelse fra alle klubberne i Humlebæk området.

Endvidere deltog formand Viggo Harder fra Nordsjællandskredsen under DIF, Erik Christensen fra DIF's anlægsudvalg, Børge Eilenberg fra FAG samt repræsentanter fra kommunens tekniske forvaltning med kommuneingeniør Koefod og byplanarkitekt Altschul i spidsen.

Idrætsseminaret gav et meget bredt billede af ønskerne fra sportsklubberne i Humlebæk, og seminaret dannede også grundlag for udformningen af hele anlægget ved Bannebjerggård.

Planerne skulle omfatte fodboldbaner, grusbaner, græsbaner og håndboldbaner herunder en asfaltbane, tennisbaner samt kombineret idræts- og svømmehal og desuden et rigtigt stadion med opvisningsbane, atletikbane tilskuerpladser og klubhus.

Der blev også opstillet en tidsplan, idet hele anlægget skulle færdiggøres indenfor en 5-10 årig periode.

I skrivende stund må man sige, at hensigterne har været gode, men evnen og viljen til at følge den forelagte tidsplan har fra kommunens side været helt utilstrækkelig og ude af proportioner med de løfter der blev givet efter seminaret.

Specielt spørgsmålet om etablering af yderligere halfaciliteter er udskudt gang på gang.

Man må spørge sig selv, hvorledes det ville være gået, hvis dette idrætsseminar ikke var blevet afholdt i 1972. Nu er i hvertfald arbejderne med klubfaciliteterne på Bannebjerggård $^{3}/_{4}$ færdigt, og udbygningen af fodboldbanerne er sket i rimeligt tempo.

Harry Weble og idrættens repræsentanter i idrætsrådet samt alle deltagende idrætsledere skyldes megen tak for dette gode initiativ.

Ved repræsentantskabsmødet den 11. februar 1974 i Humlebæk Hallen afgik Harry Weble som formand.

Weble foretog i sin beretning et tilbageblik på de otte år han havde været formand, og han redegjorde for, at i begyndelsen bestod arbejdet jo mest i fordeling af timer i gymnastiksal og tilsvarende.

Derefter kom udviklingen jo med Humlebæk Hallen med de tilhørende aktiviteter, og desuden omtalte Weble naturligvis idrætsseminaret og opstarten af anlægsarbejderne på idrætsanlægget ved Bannebjerggård.

På foreningernes vegne rettedes en stor tak for indsatsen til Harry Weble af den nyvalgte formand Tage Christensen.

Perioden 1974 til 1978

Med valget af Tage Christensen til formand på repræsentantskabsmødet i 1974 startede et generationsskifte i ledelsen af Humlebæk Forenede Sportsklubber.

I perioden fra 1974-1977 optrådte nye navne i forretningsudvalget f.eks. Henrik Palling, Jørgen Schønnemann, Max Flemming Jensen, Karsten Bernstein og Hans E. Damsgaard.

Som kasserer fungerede henholdsvis Henrik Palling og Jørgen Schønnemann, medens Hans E. Damsgaard først var sekretær og derefter næstformand.

Max Flemming Jensen og Jørgen Schønnemann indgik i det første udvalg der blev nedsat til styring af idrætsanlægget på Bannebjerggård.

Til idrætsrådet valgtes for perioden 1974-1978 Karsten Bernstein, Jørgen Schønnemann og Tage Christensen.

Til fritidsnævnet valgtes som sportens repræsentant Karsten Bernstein.

Der var nok af opgaver at tage fat på for den nye bestyrelse.



Max Flemming Jensen

For det første indførte man nye faste budgetmøder, hvor alle klubberne i første omgang fremkom med deres budgetønsker til HFS, og man behandlede alle ønskerne samlet på et møde, inden an-

søgningerne blev sendt til kommunen.

Det første budgetmøde blev afholdt mandag den 06.05.1974 i hallen.

Dette skulle blive en fast praksis i de kommende år, og er det den dag i dag.

Arbejdet med fordeling af timer i de kommunale lokaler var stadigvæk en opgave der blev administreret af HFS, og i 1975 var det en stor glæde for idrætslederne, at man nu også kunne disponere over den nye skolehal på Baunebjergskolen.

HFS tilskrev kommunen og anmodede den om, at de forenede sportsklubber fik stillet hallen til rådighed på alle hverdage fra 15-23 samt på alle lørdage og søndage.

Det blev bevilget af kommunen.

Efter forhandlinger foranledigede sportens repræsentanter, at Sparekassen skænkede et scoringsanlæg til opsætning i Baunebjerghallen.

Efter drøje politiske forhandlinger godkendte byrådet, at scoringsanlægget kunne sættes op!

En anden sag der optog forretningsudvalget for HFS meget, var dannelsen af en egentlig idrætsforening i Humlebæk, det vil sige en sammenslutning af alle sportsklubber.

Dette spørgsmål har været diskuteret i al den tid HFS har bestået, og i oktober 1974 nedsatte HFS et strukturudvalg, der skulle arbejde videre i den sag.

Der blev desuden nedsat et udvalg til udgivelse af et fælles medlemsblad for alle foreninger eller eventuelt den nye fællesforening.

De to udvalg, hvor der var repræsentanter fra de fleste af sportsklubberne, fremkom med en enig indstilling om, at de enkelte klubber skulle bevares, men HFS styrkes bl.a. ved etablering af et fælles klubblad for alle foreningerne.

Udvalget anslog, at man med kommunalt tilskud på kr. 10.000,- pr. år kunne udgive et fælles medlemsblad, der kunne udsendes til medlemmer af alle klubber i Humlebækområdet.

Bestyrelsen godkendte naturligvis dette forslag og fremsendte en anmodning til kommunen om det nævnte tilskud.

Skuffelsen var stor, da afslaget fra kommunen kom.

Det fælles medlemsblad blev desværre ikke til noget, men de fire store foreninger HB, KVIK Humlebæk Gymnastikforening og Humlebæk Badmintonklub etablerede udgivelsen af et blad for de fire klubbers medlemmer.

Næste opgave for forretningsudvalget var at etablere et fornuftigt samarbejde med kommunen med hensyn til administration og drift af det nye klubhus og stadion på Bannebjerggård.

Kommunen havde i den ene længe af Bannebjerggård i stueetagen som første etape indrettet omklædningsrum i slutningen af 1974.

Til indretning af klubhuset i det gamle stuehus havde kommunen bevilget penge til materialer, medens arbejdet blev udført med frivillig arbejdskraft under ledelse af Max Flemming Jensen og Jørgen Schønnemann.

I november 1975 blev klublokalerne indviet.

Vedrørende drift af af idrætsanlægget fremkom HFS med et forslag til kommunen om, at kommunen overlod driften af anlæg og klubhus til HFS.

Der blev nedsat et udvalg, nu bedre

kendt som Bannebjerggårdudvalget, og til det første udvalg valgtes Max Flemming Jensen, Jørgen Schønnemann og Jørli Bach Hansen.

Iflg. forslaget skulle HFS ansætte en stadionsinspektør, der forestod driften af klubhus, omklædningsrum, baner m.v.

Der blev etableret en aftale med kommunen, således, at HFS påtog sig driften af Bannebjerggård mod et årligt tilskud.

Der er ingen tvivl om, at denne driftsform økonomisk er meget fordelagtig for kommunen, men desuden er den også meget fordelagtig for brugerne, idet det er brugerne der selv har ansvaret for de lokaler og arealer der blev stillet til rådighed.

Max Flemming Jensen har siden 1975 og frem til i dag i 1987 været formand for Bannebjerggårdudvalget og styret driften af Banebjerggård helt eminent.

Iøvrigt blev opbakningen større om HFS, og i denne periode var der tilkommet yderligere tre foreninger til fællesskabet, nemlig Humlebæk Volly Boldklub, Humlebæk Karateklub samt Marchforeningen Fodslaw.

Ialt var der nu elleve foreninger tilsluttet HFS.

I øvrigt arbejdede HFS nu over en bred front, og det havde allerede i 1977 givet sig udslag til forbedrede forhold for næsten alle tilsluttede foreninger, herunder fodbold - nyt idrætsanlæg, håndbold og badminton - Humlebæk Hallen og Baunebjerghallen, roklubben nyt klubhus, tennisklubben - nye klublokaler i Bjerrehuset o.s.v.

I 1976-1977 var spørgsmålet om et nyt klubhus til skytteforeningen også oppe til debat og kommunen kunne efter forslag fra sportens repræsentanter, anvise areal på Kejserdal til skydebane og klubhus til skytteforeningen.

Vor formand Tage Christensen døde desværre alt for tideligt den 19. januar 1978 efter svær sygdom.

Ved møde på Bannebjerggård den 25. januar 1987 mindedes alle klubbernes repræsentanter Tage Christensen og forsamlingen rejste sig en kort stund til ære for Tage.

Tage har været sporten en god mand i 40 år i Humlebæk, han har været aktiv både i fodbold, håndbold og badminton og arbejdet som instruktør i de nævnte sportsgrene. Han var meget aktiv ved Humlebæk Hallens tilblivelse og han har været HFS en god formand.



Jørgen Schønnemann

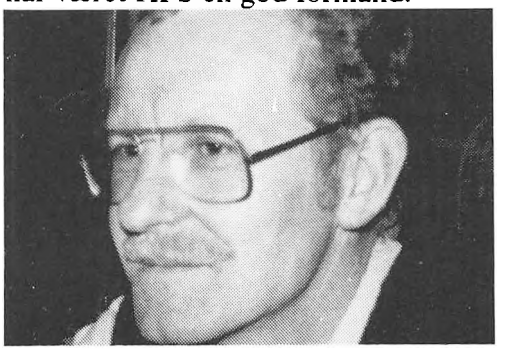

Leo Jensen

Perioden 1978 til 1987

På repræsentantskabsmødet den 15. februar 1978 valgtes følgende nye bestyrelse:
Formand Hans E. Damsgaard, næstformand Max Flemming Jensen, sekretær Karsten Bernstein og kasserer Jørgen Schønnemann.

Som nytilkommen i HFS, blev Nordsjællands Sportsrideklub optaget.

Den nye bestyrelses første store opgave var udarbejdelsen af den såkaldte »Bannebjerggårdrapport«.

Vi foreslog en færdig udbygning af Bannebjerggårds idrætsanlæg med færdige omklædningsrum, baneanlæg samt kombineret svømme- og idrætshal udbygget over en 6 årig periode.

Ambitionerne var store hos sportslederne og politikerne og rapporten blev godt modtaget i kommunen.

Desværre har tiderne ændret sig, således at de to store opgaver der skulle færdiggøres indenfor de 6 år ikke er blevet til noget.

Det drejer sig om den endelige færdiggørelse af restaureringen af hele Bannebjerggård samt opførelse af en ny kombineret idræts- og svømmehal.

Tiden er måske løbet fra den store kombinerede hal med svømmefacaliteter, men idrætshallen er kraftigt savnet idag, hvad der også fremgår af senere indlæg.

I 1979 nedsatte HFS og Fredensborg Idrætsunion et fælles udvalg til udarbejdelse af forslag til en støtteordning for idrætten.

Det var et ønske fra foreningerne at



Halinspektør Michael Nielsen, HFS næstformand og HBK formand Steen Andersen, 1982.

støtten til det frivillige idrætsarbejde kunne lægges i mere faste rammer, i hvert fald hvad angik de årlige drifttilskud.

Efter godt og vel et års forhandlinger med kommunen, herunder afholdelse af en idrætshøring i 1981, blev støtteordningen endelig vedtaget og trådte i kraft fra budgetåret 1982.

Efterfølgende artikler belyser indholdet i støtteordningen samt i hvertfald nogle politikeres positive indstilling til sagen.

Støtteordningen har virket udmærket i perioden indtil i dag, men hensigtserklæringen om fuld dækning af lokaleudgifter samt fuld dækning af 50% af udgifterne til materiel træner m.v. har desværre ikke kunnet lade sig gøre endnu, på grund af kommunens stramme budgetter.

HFS's repræsentanter i bestyrelsen

samt idræts- og friluftsrådet og fritidsnævn har gang på gang anmodet kommunen om at foretage omprioritering, således at sportens andel af det kommunale budget blev større, men trods mange positive tilkendegivelser fra politikerne har dette ikke kunnet lade sig gøre, endnu.

Idrætsrepræsentanterne har naturligvis fremført, at et godt fungerende foreningsliv er det bedste sociale værn for ungdommen i dagens Danmark.

Vi mener, at idrætsforeningerne i vor kommune er langt den væsentligste faktor i fritidssamfundet, og det forsøger vi at få byrådet til at indse og værdsætte.

Det må indrømmes, at de mål der blev sat, at HFS's bestyrelse og medlemmer af fritidsnævn i perioden fra 1978 til 1982 ikke har kunnet opnås.

Støtteordningen er naturligvis blevet gennemført og forbedret hen ad vejen.

Udbygning af idrætsanlægget på Bannebjerggård er også sket, hvad angår de udendørs anlæg, men færdiggørelsen af klubhuset er udskudt gang på gang.

Sidst og ikke mindst er det endnu ikke lykkedes os, at få sat gang i et nyt halprojekt i Humlebæk. I øvrigt henvises til efterfølgende artikler om de forskellige tiltag i perioden fra 1978 til 1987.

Samarbejdet med Fredensborg-Humlebæk kommune

Som tidligere omtalt etableredes Humlebæk Forenede Sportsklubber på foranledning af daværende sognerådsformand Mikkelsen, blandt andet for at have en tæt og koordineret kontakt mellem kommunen og de enkelte foreninger.

Det er imidlertid først de sidste 25 år, denne kontakt virkelig er blevet udbygget, hvilket skyldes den store befolkningsmæssige tilvækst siden begyndelsen af 60'erne.

Særligt sognerådsvalget i 1966 gav store ændringer i sognerådets sammensætning, hvilket bl.a. betød, at Hans E. Damsgaard og René Brusvang tog initiativ til etablering af et IDRÆTS-



Trafikassistent Hans Jørgen Mikkelsen, sognerådsformand 1933-34 og 1935-37

RÅD, bestående af 3 sognerådsmedlemmer, 3 medlemmer fra Fredensborg Idræts-union og 3 medlemmer fra Humlebæk Forenede Sportsklubber.

Rådets opgave var at varetage kontakten mellem kommunen og sportsklubberne, og udtale sig om sager til og fra foreningslivet og kommunen. HFS blev repræsenteret i den første 4 års-periode med Harry Weble, Tage Christensen og Franz Carlsen.

Allerede fra starten trængte en række opgaver sig på, og rådet var således den indirekte årsag til etablering af den første støtteordning til foreningerne, der igangsættes i 1967 med et tilskud på kr. 5 pr. medlem under 18 år. Til gengæld skulle medlemmer over 18 år betale kr. 10 for benyttelse af de kommunale anlæg. Dette sidste benyttelsesgebyr blev dog fjernet i 1969 i forbindelse med fremkomsten af forslag til den nye fritidslov, hvori kommunale anlæg skal stilles vederlagsfrit til rådighed.

Herudover havde idrætsrådet foreningernes budgetønsker til behandling og udtalelse forinden fremlæggelse for sognerådet, hvilket er fortsat gennem årene.

Som bekendt er foreningernes ønsker og behov gennem årene steget i takt med den almindelige velfærdsforøgelse, fritidslivets kriminalpræventive og den livsværdiskabende faktor.

Bestyrelsen har - særlig målbevidst, de sidste 10-15 år - forsøgt at påvirke byrådet, således at foreningslivet bliver prioriteret højere, hvilket vi uden at prale mener, også er sket, et pænt stykke hen ad vejen.



René Brusvang



Hane E. Damsgaard

Amtsavisen februar 1980

Ny støtteordning vil være stor hjælp til idrætten

Både idrætsforeningerne i Fredensborg-Humlebæk og kommunen ønsker støtten til idrætten lagt i mere faste rammer. Derfor er der nu et forslag til en ny støtteordning på vej fra Humlebæk Forenede Sportsklubber og Frederiksborg Idrætsunion til kommunen. Forslagets gennemførelse vil først og fremmest betyde, at idrætsforeningerne har bedre muligheder for at planlægge deres økonomi.

– Hidtil har støtten til idrætsforeningerne været mere eller mindre tilfældig, og de enkelte foreninger har ikke vidst på forhånd, hvilken støtte de kunne regne med.

Næsten alle kommunens borgere er jo direkte eller gennem deres børn eller på anden måde i forbindelse med idrætsforeningerne, og derfor vil mange få gavn af en fast aftale mellem kommunen og idrætsorganisationerne.

De to organisationers forslag ændrer radikalt på støtten. Mens der nu ydes et tilskud på 120 kr. til alle medlemmer under 20 år, foreslår foreningerne, at tilskuddet fremover ydes til alle under 25 år, men at det samtidigt nedsættes til 50 kr.

Derudover foreslår Humlebæk Forenede Sportsklubber og Fredensborg Idrætsunion, at kommunen yder et materialetilskud på 50% af foreningens årlige udgifter til materialer. Ligeledes ønsker foreningerne et tilskud på 50% af honorarudgifterne til trænere og instruktører. Både materialetilskuddet og trænertilskuddet må dog ikke overstige det beløb, som den enkelte forenings aktive medlemmer betaler i kontingent.

Det er de to idrætsunioners idé, at tilskudsudbetalingerne skal ske kvartalsvis på baggrund af et udførligt materiale, som den enkelte forening gennem unionerne sender til kommunen.
april.

Her skal foreningerne foruden det egentlige ansøgningsskema indsende det sidst godkendte drifts- og statusregnskab påtegnet af foreningens revisor, budget for det kommende regnskabsår, samt en ajourført medlemsfortegnelse dækkende de aktive medlemmer under 25 år.

Et andet afgørende forslag til en ny støtteordning er, at kommunen gratis skal stille lokaler og udendørs anlæg til rådighed for idrætsforeningerne. Og kan kommunen ikke det, skal den i stedet betale lejen af sådanne lokaler eller anlæg. Dette forslag har til formål at stille de enkelte foreninger lige – i modsætning til nu, hvor f.eks. badminton- og håndboldklubberne og deres medlemmer er temmeligt hårdt belastet af at skulle betale halleje.

Hvis foreningerne selv ejer lokaler og idrætsanlæg, skal kommunen ifølge forslaget yde et driftstilskud, som omfatter renter af godkendt prioriteringsgæld, skatter, afgifter og forsikringer vedrørende ejendommen, ordinær

ejendomsvedligeholdelse, el, vand og varme samt rengøringsudgifter og fornødent tilsyn. Eventuelle lejeindtægter skal fratrækkes tilskuddet.

Endelig kan det nævnes, at de to idrætsunioner også ønsker tilskud til lederuddannelse efter ansøgninger og rejseaktiviteter efter ansøgning. Hvis kommunen vil støtte en forenings rejse, er tilskuddet 21,- kr. pr. deltager, hvis det er i Danmark, og 42,- kr. pr. deltager, hvis det er til udlandet.

Tilskudsordningerne til idrætten i Hørsholm. Karlebo og Allerød har inspireret Humlebæk Forenede Sportsklubber og Fredensborg Idrætsunion til dette forslag. Det har været til høring i kommunens enkelte idrætsforeninger, hvor det er blevet godt modtaget. Nu skal det behandles først i idræts- og friluftsrådet. Derfra går det via fritidsnævnet til byrådet, hvor idrætsunionerne håber, at den ny ordning kan træde i kraft 1. januar 1981.

Amtsavisen april 1980

Alle sportsanlæg bliver gratis for idrætsklubberne om fem år

— Vi er indstillet på, at alle idrætsanlæg i Fredensborg-Humlebæk kommune skal kunne benyttes gratis af idrætsklubberne i løbet af en fem-årig periode — forudsat at den økonomiske udvikling ikke bliver alt for ringe, siger formanden for fritidsnævnet i Fredensborg-Humlebæk, Jørgen Simonsen.

Fritidsnævnet har modtaget et forslag til en ny støtteordning for sportsklubberne med stor begejstring. Forslaget der er udarbejdet af Fredensborg Idrætsunion og Humlebæk Forenede Sportsklubber, er derfor også sat på budgetforslaget for 1981.

—Det er et ualmindeligt godt forslag, der først og fremmest efterkommer fritidsnævnets ønske om at få et mere retfærdigt grundlag at fordele pengene til idrætten på, siger Jørgen Simonsen.

—Alle politikere, der har set forslaget, har talt godt om det, og fritidsnævnet har altså sat det på 1981-budgettet. Jeg tror, der er en stor chance for, at forslaget kan træde i kraft næste år. Der er dog nogle ting, vi gradvist må indføre, fordi der ikke er penge til det lige nu.

—Det gælder bl.a. det med at alle sportsanlæg skal være gratis for foreningerne. Men vi er indstillet på at anlæggene skal kunne benyttes gratis i løbet af en 5-årig periode. I øjeblikket er det jo sådan at nogle har anlæg gratis, mens andre skal betale, og der vil vi gerne give alle foreninger lige vilkår.

—Om vi kan sørge for gratis idrætsanlæg i løbet af fem år afhænger af den økonomiske udvikling. Men den idræt, der er baseret på frivillige ledere, har en meget høj prioritet hos kommunen, siger Jørgen Simonsen.

Selv om en del af støtteordningen indføres gradvist er idrætsorganisationerne godt tilfredse med kommunens modtagelse af forslaget.

Fredensborg Humlebæk kommunes Lederpris
Humlebæk Centerpris

En HFS aktivitet er det at fremkomme med indstilling til årets Kommunale Lederpris samt Humlebæk Centerpris.

Indstillingerne af personer foretages af HFS's bestyrelse, hvori alle tilhørende klubber er repræsenteret.

Lederprisen uddeles hvert år af Fredensborg-Humlebæk kommune til en frivillig leder indenfor fritidssektoren, idræt og spejder m.v.

Æresbevisningerne er frem til i år tilfaldet følgende i Humlebæk:

Fredensborg Humlebæk kommunes lederpris:

1970 Clifford Fray, Humlebæk Boldklub
1972 Leif Hedebo Andersen, Humlebæk Badmintonklub
1976 Hans E. Damsgaard, KVIK Humlebæk og HFS
1978 Karsten Bernstein, Humlebæk Boldklub og HFS
1982 John Olsen, Humlebæk Boldklub
1984 Erik Østergaard Jensen, KVIK Humlebæk
1986 Max Fl. Jensen, Humlebæk Boldklub og HFS
1987 Henry Carlsen, Dauglykke Skytteforening

Humlebæk Centerpris:

1977 Leif Rasmussen, Humlebæk Gymnastikforening
1977 Fodbold Talenthold, Humlebæk Boldklub
1979 Mads Storgård, Sletten Bådeklub
1980 Ellen Friis, Marchforeningen Øresund
1981 Leo Jensen, KVIK Humlebæk
1982 Sv. E. Wittenkamp, Humlebæk Roklub
1983 Inger Margrethe Knudsen, Humlebæg Gymnastikforening
1984 Jesper Juel Rasmussen, Humlebæk Badmintonklub
1985 Helle Ekelund og Hans Jensen, Humlebæk Tennisklub
1986 Fodbold Ynglinge, Humlebæk Boldklub



Standerhejsning og dåb



Humlebæk-Hallen, Idrætshøring

Idrætshøringerne

I forbindelse med - og op til de seneste 2 kommunevalg i henholdsvis 1981 og 1985 har HFS været initiativtager til afholdelse af offentlige idrætshøringer med paneldeltagere fra de politiske partier og idrætsunionerne HFS og FIU.

Hensigterne har selvsagt været at få viderebragt de lokale idrætspolitiske budskaber til befolkningen, som ved det efterfølgende kommunevalg har haft mulighed for at medtage idrætvenlige planer i deres vurdering af lokalpolitikerne, deres politik og deres respektive partier.

I det efterfølgende refereres nogle artikler fra den meget opmærksomme presse.

Lokalavisen august 1981:



Det er disse mennesker, der står bag sportshøringen på tirsdag på Asminderød Skole. Det er (fra venstre) Hans E. Damsgaard, Karsten Bernstein, Viggo Nielsen, John Hemming, Max Fl. Jensen og Steen Andersen. (Foto: Stefan Kai Nielsen).

Politikerne må nu ud af busken

— Det at dyrke sport er ikke længere en ungdomsforeteelse. Det er noget, der angår alle. Derfor berøres alle familier i Fredensborg-Humlebæk Kommune direkte eller indirekte af de vilkår, som politikerne skaber for sportsfolkene og motionisterne. Kravene til faciliteterne stiger. Vi mener, at der fra politisk side ikke gøres ret meget for sporten og idrætten i kom-

munen. Derfor denne høring. Vi håber naturligvis, at der kommer rigtig mange mennesker, og at lokalpolitikerne vil »komme ud af busken« med hensyn til, hvad de vil gøre for at bedre sportens vilkår i de kommende år. Det er ingen tilfældighed, at mødet holdes nu og her et par måneder før kommunevalget.

Det siger formanden for Fredensborg Idrætsunion (FIU), John Hemming, Humlebæk, om en stor høring om sportens vilkår, som idrætsunionen har arrangeret i samarbejde med Humlebæk forenede Sportsklubber (HFS) tirsdag aften i næste uge på Asminderød Skole. Det er vel nok den første høring af sin art herhjemme. Der næres ret så store forventninger til et godt resultat af høringen.

John Hemming siger videre, at mange sportsudøvere og lederne rundt omkring i de forskellige idrætsklubber og -foreninger i kommunen er utilfredse med, at kommunen sparer alt for meget på sporten.

– Politikerne er ikke så lydhøre over for vore ønsker, som vi mener er rimelige, udtaler John Hemming. Vi ville gerne have en større andel af budgettet. Husk på, at der i dag er omkring 4500 aktive sportsudøvere i kommunen.

Formanden for HFS, Hans E. Damsgård, finder, at det fritidsråd, der er oprettet i kommunen, for så vidt er en god idé. Fritidsrådet, der består af idrætsledere og lokalpolitikere, har netop indstillet en forbedret støtteordning til godkendelse i byrådet i forbindelse med budgetlægningen for 1982.

Støtteordningen er også noget af det eneste rigtig positive, der kan siges om kommunens sportspolitik. Idrætsanlæg skorter det på. Ganske vist har økonomiudvalget indstillet til byrådet, at udbygningen af Fredensborg Stadion skal starte til næste år. Der er afsat 970.000 kr. til denne opgave i 1982 og godt én mill. kr. i 1983. Om dette siger den ansvarlige for idrætsanlægget Bannebjerggård i Humlebæk, Max Fl. Jensen:

– Denne udbygning har været på ønskesedlen siden 1975. Først nu får vi den. Udbygningen af Bannebjerggård er udskudt for anden gang. Desuden er for eksempel opførelsen af en idrætshal ved Langebjergskolen først sat på i 1983. Vi må så i stedet glæde os over, at den ønskede udvidelse af Baunebjerghallen nu er i gang.

Max Fl. Jensen og med ham en masse andre idrætsledere i kommunen er helt på det rene med, at vi netop nu lever i 0-vækst tider. Han og de mener blot, at politikerne burde foretage en omprioritering af de forskellige kommunale opgaver, så sporten tilgodeses i højere grad.

– Vi har arrangeret mødet for at »få politikerne i tale«, ikke for at »slagte« dem, understreger Hans E. Damsgård.

Det skal nok blive en livlig aften på tirsdag på Asminderød Skole.

ricka

Efter sportshøringen:

Vi vil holde politikerne fast

– Stort set tilfredshed med høringen, siger John Hemming

– Godt nok synes vi ikke, at politikerne kom ud af busken i det omfang, vi havde ønsket, men vi er da meget tilfredse med de tilkendegivelser, der blev fremsat, siger formanden for Fredensborg Idræts-Union, John Hemming, Humlebæk, om den store sportshøring tirsdag aften i sidste uge på Asminderød Skole.

Arrangørerne af høringen, bestyrelsen for Humlebæk Forenede Sportsklubber og Fredensborg Idræts-Union mødtes dagen efter for at snakke ud om resultatet. John Hemming siger, at arrangørerne er meget tilfredse med selve mødets afvikling og også med at der kom ca. 250 mennesker for at høre de otte lokalpolitikere i »krydsild«.

– Vi har fået flere tilkendegivelser om, at folk har været tilfredse med mødets forløb, udtaler John Hemming. Vi synes måske nok, at vi ikke rigtig fik talt idrætsanlæg, men det er måske til dels vores egen fejl. Selvfølgelig vil vi holde politikerne fast på de ting, der blev sagt, efter kommunalvalget.

Blandt de positive ting, som arrangørerne har hæftet sig ved, var politikernes udtalelser om, at sporten får for få penge. Desuden glæder sportsorganisationerne sig over, at der tilsyneladende er interesse for en omprioritering af opgaverne, så der skaffes flere penge til sporten. Der er tillige glæde over, at støtteordningen inden for de næste år får så mange penge, at den kan komme til at fungere efter hensigten.

Glæden er også stor over, at de fleste politikere lovede at tillægge fritids- og idrætsrådet yderligere kompetance i de kommende år.

Jo vist. Det var et godt møde.Det var et initiativ, som nok skal blive fulgt op af andre kommuner. Så vidt vides var mødet det første af sin art herhjemme.

ricka

Fredensborg Amtsavis september 1985:

Idrætshøringen foregår i aften

Det er i aften kl. 19.00, at idrætsorganisationerne i Fredensborg og Humlebæk inviterer til sportshøring i Humlebæk-hallen.

I panelet sidder idrætskonsulenten Carsten Haurum, som tidligere har spillet på håndboldlandsholdet, og som fornylig har lavet en stor rapport om offentlige støttemidler i sportslivet herhjemme.

Borgmester Klaus Hækkerup vil også deltage i debatten i spidsen for en række kandidater fra de enkelte partier, der er opstillet til det kommende byrådsvalg i Fredensborg-Humlebæk.

De arrangerende idrætsforeninger har op til høringen fået lavet en interview-undersøgelse blandt 400 borgere i kommunen for at høre »den almindelige mening« om spørgsmålet om den offentlige støtte til idrætten.

— Det er i undersøgelsen interessant at se, at der er en væsentlig vælgermasse at flytte i dette spørgsmål, siger Karsten Bernstein, der er sekretær i Humlebæk Forenede Sportsklubber.

23 procent af de adspurgte vil nemlig lade lokalpolitikernes indstilling til idræt have indflydelse på deres stemmeafgivelse til valget.

44 procent erklærer sig enige med idrætslederne i, at kommunen bør omprioritere sine midler til fordel for idrætten, men der er vel at mærke også 44 procent, der svarer »ved ikke« på det spørgsmål.

Der er ifølge undersøgelsen stor enighed om, at det ikke er for dyrt at dyrke idræt.

— I idrætsforeningerne mener vi, at det leje, prisen ligger på i øjeblikket, er rimeligt, siger Karsten Bernstein. Vi er helt enige i, at selvfølgelig skal det koste noget at dyrke idræt. Men det er vigtigt, at man får noget ud af sine penge. Og det er her, der mangler noget.

Karsten Bernstein regner med, at der kommer 250 mennesker til høringen.

— Når vi har samlet et så alsidigt panel, så kan det forhåbentlig få almindelige mennesker, der gerne vil høre om sportens muligheder fremover, til at møde op.

arc.

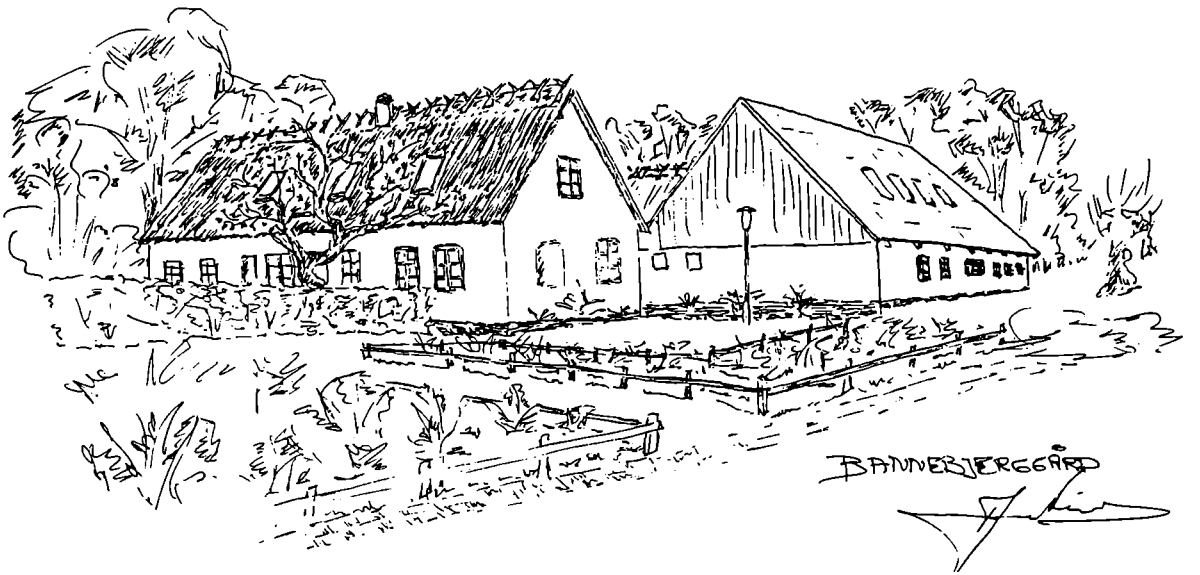

Bannebjerggård Idrætsanlæg

Bannebjerggård Idrætsanlæg

Det blev en spændende periode efter det tidligere omtalte Idrætsseminar som blev holdt 11.06.1972. Planerne for idrætsanlægget var blevet afstukket på seminaret og nu var det op til kommunens teknikere at få bearbejdet materialet.

Det var iøvrigt i samme periode hvor man arbejdede med udgravninger under jernbanen - til den nye Fredensborgvej, og jorden blev anvendt som fyldmaterialer under det, vi nu kender som »golan« banerne.

Der blev projekteret på livet løs hos kommunen. Projektet omfattede på daværende tidspunkt:

- 3 fodboldbaner på græs
- 1 fodboldbane på grus, incl. lysanlæg
- 3 håndboldbaner på græs
- 1 håndboldbane på asfalt
- 4 tennisbaner
- klubhus og omklædningsfaciliteter
- 1 fodboldopvisningsbane incl. atletik baner
- parkeringsplads
- 1 ny Humlebækhal

I de første planer indgik et kombineret klubhus med omklædningsfaciliteter og byggeriet var planlagt til at ligge i skrænten ved »golan« banerne.

Planerne blev imidlertid i 11. time ændret, idet politikerne valgte at om-



danne Bannebjerggården til det fremtidige samlingspunkt for idrætsfolket i Humlebæk.

Endelig forelå de samlede planer for idrætsanlægget i september 1972. - Se kortskitsen.

Herefter fulgte en anlægsperiode, og snart efter blev den første aktivitet - fodboldgrusbanen med el.-lys indviet den 10.02.1973 - lidt af et historisk øjeblik for idrætsfolket, som nu ventede, at de øvrige planer ville blive fulgt op slag i slag.

Næste trin på vejen var færdiggørelsen af 2 græsfodboldbaner – Golanbanerne – som lå færdiganlagt til foråret 1975.

Østlængen på Bannebjerggården var nu efter et bygge- og anlægsstop under ombygning og i maj måned 1975 stod Etape 1, underetagen klar for ibrugtagning med baderum, saunaer og 3 omklædningsrum med plads til 80 personer.

I dette forår blev omklædningsfaciliteterne altså færdige, men besparelser i de kommunale budgetter ramte istandsættelsen af selve klubhuset, der skulle indrettes i gårdens stuehus.

Frivillig arbejdskraft under ledelse af Max Fl. Jensen og Jørgen Schønnemann fik sat skub i tingene, og med materialer betalt af kommunen og inventar betalt af Lions Club Humlebæk blev klublokalerne gjort brugbare.

Lørdag den 08.11.1975 kunne Humlebæk Forenede Sportsklubber med formand Tage Christensen i spidsen holde den officielle indvielse på Bannebjerggård Idrætsanlæg med stor delta-



gelse fra kommunen med borgmester Ole Retoft i spidsen samt repræsentanter fra alle klubberne og pressen.

Fra borgmester Ole Retoffs tale kan bl.a. refereres, at han udtrykte lovord om det arbejde, der var udført, og han sagde endvidere, at man i kommunen havde haft en dårlig samvittighed med hensyn til sportsfolkenes forhold i Humlebæk, derfor glædede det ham, at man nu kunne se resultaterne af de ting, der er sat i gang, og specielt er det en glæde, at man i dette tilfælde kunne opfylde to formål, nemlig at give sportsfolkene husly og samtidig bevare det dejlige miljø omkring de gamle gårde og gadekæret.

Et idrætsstadion var endelig på vej!

På foranledning af HFS blev der straks i 1976 indgået en økonomisk aftale med Fredensborg Humlebæk kommune, hvorefter HFS selv overtog driften af idrætsanlægget.

Der blev nedsat et Bannebjerggård-udvalg til at varetage den daglige ledelse og drift, ligesom Jørgen Pedersen i april 1976 blev ansat som anlæggets første stadioninspektør.

I 1976 blev stadionbanen samt 3 håndboldbaner med græs samt 1 bane med asfalt færdiganlagt, og ved sæsonstarten 1978 blev disse baner taget i brug.

Endnu en etape af renoveringsarbejdet på selve gården blev afsluttet og ibrugtaget medio 1978, herunder fær-

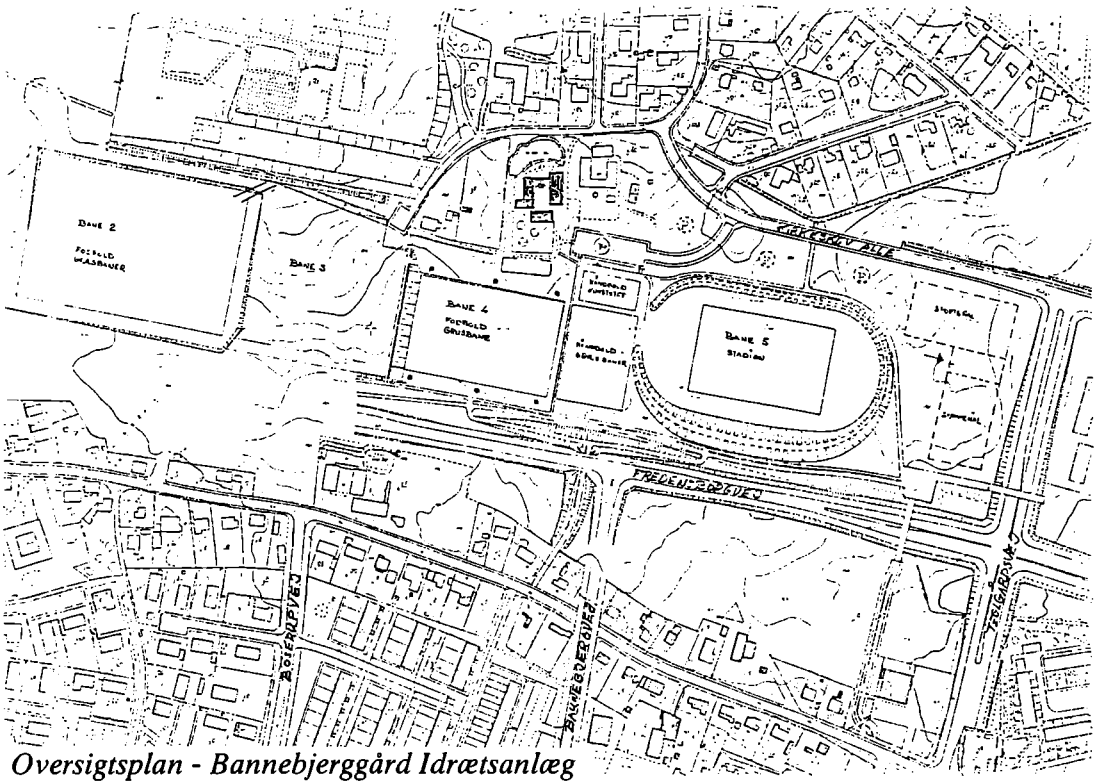

Oversigtsplan - Bannebjerggård Idrætsanlæg

diggørelsen af omklædningsbygningens første sal og klublokaler med cafeteria i stuehus.

Der var da gået seks år fra det afholdte idrætsseminar i 1972, og ikke alle indenfor sportslivet var tilfredse med idrætsanlæggets udbygningstakt. Dette var nok mere end noget andet årsagen til at HFS i april 1978 fremlagde en rapport for kommunen vedrørende endelig udbygning af Idrætsanlæg i Humlebæk omkring Bannebjerggård. Rapporten indeholdt:

1. Status over de før 01.05.1978 udførte anlægsarbejder
2. Nyvurderet prioritetsplan til indstilling for den kommunale budgetlægning.

Denne rapport blev genstand for stor opmærksomhed nok ikke mindst fordi, HFS ved denne lejlighed luftede idéerne til en udbygning af idrætsanlægget for 17,8 mill. kr. over en 6-årig periode. I udbygningsplanerne indgik en kombineret svømme- og idrætshal placeret på arealet umiddelbart vest for Teglgårdsvej. Af mange forskellige årsager er disse planer ikke realiseret endnu, men i den aktuelle debat om placering af en ny Humlebækhal er denne placering stadig en mulighed.

Nu gik en to-årig periode uden væsentlige tiltag, men i mellemtiden var Nederste Torpvej lukket, og en ny fodboldbane med tilhørende lysanlæg blevet anlagt.

Banen blev officielt indviet den 17. september 1980.

Den seneste væsentlige udbygning på Baunebjerggård Idrætsanlæg har været anlægning af græsbanearealet ved Teglgårdsvej, som blev taget i brug i foråret, og i skrivende stund afventer HFS og mange idrætsfolk med forventning resultatet af de kommunale budgetforhandlinger for 1988, idet den endelige færdiggørelse (Etape III) af Bannebjerggård forventes at blive vedtaget efter at være udskudt gang på gang i de sidste 7 år.

Det skal ikke være nogen hemmelighed, at etableringen af Bannebjerggård Idrætsanlæg for mange frivillige idrætsledere har været en ualmindelig lang og sej omgang.

Baunebjerghallen

I 1975 tog idrætsfolkene den nye Baunebjerghal i brug, og HFS har lige siden medvirket ved udarbejdelse af de årlige timefordelingsplaner for hallen.

Igennem HFS blev der ved adskillige lejligheder overfor kommunen givet udtryk for, at man i sportssammenhæng manglede lokalefaciliteter for socialt samvær før - under og efter sportsaktiviteterne, og at dette var en væsentlig mangel ved hallen.

Efter en ihærdig indsats fra HFS blev der i 1981 afsat økonomiske midler i årets budget for etablering af klublokaler med køkken og toilet faciliteter. I starten af 1982 stod klublokalerne klar for ibrugtagning.

HFS nedsatte straks et udvalg – Baunebjergudvalget, bestående af repræsentanter fra brugerkredsen og skolepedellen. Et sådant udvalg har lige siden stået for aktiviteterne i Baunebjerghallen.

Som idrætsfacilitet er Baunebjerghallen - selv efter udbygningen - aldrig rigtigt kommet til at fungere tilfredsstillende.

Det er HFS bestyrelsens opfattelse, at en væsentlig betingelse for at kunne ændre denne beklagelige tilstand, er at der etableres et system med en halinspektør i lighed med Humlebækhallen.

HFS har således tilbudt kommunen at stå for styring og drift af hallen udenfor normal skoletid, og der arbejdes stadig på at få etableret en overenskomst med Fredensborg Humlebæk kommune, således at brugerinteresserne kan blive tilgodeset mest muligt.



Bannebjerghallen 1978. HG opvisning.

Foreningens fremtid - fremtidens forening

Ved et jubilæum er det naturligt at skue tilbage i tiden og ofte gøre status, over begivenheder, tiltag og initiativer som er hændt i årenes løb.

Men det er også samtidig spændende at gøre sig overvejelser, om fremtidens behov samt indholdet og omfanget af foreningernes arbejde.

Foreningernes behov, skulle gerne være identiske med medlemmernes, det vil sige ganske store dele af befolkningen i Humlebækområdet, der har fælles interessefelter for et positivt og spændende fritidsliv.

Som bekendt kommer tingene ikke af sig selv og det er desværre kendetegnende ved vores foreninger, at det er Tordenskjolds soldater, som trækker læsset.

Under de nuværende konjunkturer skønnes at man er ved at nærme sig grænser for den offentlige støtte til foreningernes daglige arbejde, og det er således spørgsmålet, hvor længe de frivillige ledere af pligt og ambitionstrang fortsætter uden at nyvurdere situation og udvikling.

Dele af vores foreninger er efterhånden blevet en slags kommercielle forretninger, der driver en slags halvoffentlig servicevirksomhed, med motion, idræt og samvær på programmet.

Jamen, de løser da også en lang række sociale opgaver i bysamfundet, og det vil de givetvis fortsætte med, alt efter hvilke vilkår kommunen giver. Her vil der fremover blive et forstærket behov, for et tættere samarbejde mellem de sociale institutioner og skolerne. Men udfordringen ligger først og fremmest op til de enkelte klubbers bestyrelser, at inddrage medlemmer og forældrene i den fremtidige udvikling for vores foreninger i Humlebæk.

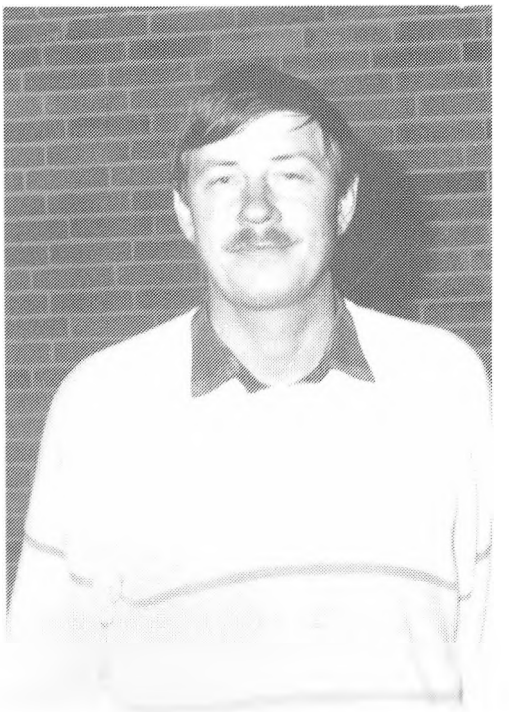

Karsten Bernstein

Oversigt over de enkelte foreninger

De anførte er tal for 1987, kommunale tilskud er excl. lokaletilskud.

Dauglykke Skytteforening
Stiftet: 09.05.1887
Foreningens formål er at fremme interessen for skydning, gennem konkurrencer og stævner, og på et kammeratligt plan.
Medlemmer under/over 25 år: 75/50
Klubben har egne lokaler i skytternes hus ved Kejserdal, hvor der forefindes baneanlæg til 15 og 50 m salonskydning, samt 15 m pistolskydning.
Kommunale tilskud: 7.950
Kontingenter: 17.000

Humlebæk Badmintonklub
Stiftet: 25.01.1937
Formål: Ved dyrkelse af spil, turneringer, opvisninger o.l., at udbrede interessen for og kendskab til badmintonspiller.
Medlemmer under/over 25 år: 195/350
Klubben benytter Humlebæk-Hallen, Baunebjergskolens sportshal, Amtsgymnasiets hal samt Humlebæk skoles gymnastiksale.
Kommunale tilskud: 101.275
Kontingenter: 320.000

Humlebæk Boldklub
Stiftet 07.05.1937
Foreningens formål er at samle dyrkere og yndere af fodbold i alle aldersklasser og af begge køn.
Medlemmer under/over 25 år: 360/110
Klubben benytter Bannebjerggård idrætsanlæg samt Baunebjergskolens sportshal.
Kommunale tilskud: 150.575
Kontingenter: 180.000

Humlebæk Gymnastikforening
Stiftet: 27.08.1937
Foreningens formål er at samle interesserede i Humlebæk og omegn til gymnastik samt sådanne aktiviteter der kan forenes med gymnastik.
Medlemmer under/over 25 år: 250/235
Foreningen benytter samtlige gymnastiksale på skolerne.
Kommunale tilskud: 102.125
Kontingenter: 132.000

Humlebæk Karate Klub
Stiftet: 01.09.1974
Klubbens formål er at fremme interessen for karate og dyrke karate på sportsligt plan.
Medlemmer under/over 25 år: 90/5
Klubben benytter skolernes gymnastiksale samt Bannebjerggård idrætsanlæg.
Kommunale tilskud: 30.250
Kontingenter: 105.000

Humlebæk Roklub
Stiftet: 25.03.1959
Klubbens formål er at samle dyrkere og yndere af rosporten og give klubbens medlemmer mulighed for denne idrætsudøvelse.
Medlemmer under/over 25 år: 45/55
Roklubben har klubhus m/bådehal liggende nord for Humlebæk havn.
Kommunale tilskud: 26.125
Kontingenter: 41.000

Humlebæk Tennisklub
Stiftet: 01.08.1957
Formål: Sikre og fremme tennisspillet i Humlebæk og omegn.
Medlemmer under/over 25 år: 245/300
Klubben har klubhus og 6 tennisbaner beliggende ved Bjerre strand. Desuden benyttes Baunebjergskolens hal.
Kommunale tilskud: 54.875
Kontingenter: 175.000

KVIK, Humlebæk
Stiftet: 01.08.1969
Klubbens formål er at virke for idrættens fremme.
Medlemmer under/over 25 år: 200/90
Klubben benytter Humlebæk-Hallen og Baunebjergskolens hal. Endvidere anvendes Bannebjerggård idrætsanlæg periodevis.
Kommunale tilskud: 124.575
Kontingenter: 90.000

Marchforeningen Øresund
Stiftet: 13.11.1974
Foreningen der har 100 medlemmer, anvender Bannebjerggård som hjemsted ved marcharrangementer.
Kommunale tilskud: 2.950
Kontingenter: 12.000

Nordsjællands Sportsrideklub
Stiftet: 01.07.1977
Klubbens formål er at fremme interessen for ridesporten ved afholdelse af ridekonkurrencer, jagter og andre arrangementer af ridemæssig karakter for klubbens ryttere.
Medlemmer under/over 25 år: 215/115
Klubben lejer ridefaciliteter på ejendommen Farasi, Langstrup.
Kommunale tilskud: 31.625
Kontingenter: 47.000

Sletten Bådeklub
Stiftet: 15.04.1964
Klubben, som er upolitisk, har til opgave at fremme bådesporten, herunder uddannelsen af juniores og at arbejde for de bedst mulige betingelser for klubbens medlemmer i Sletten Havn.
Medlemmer under/over 25 år: 90/230
Bådeklubben har klubhus på Slatten Havn, desuden anvendes foreningshuset i Sletten.
Kommunale tilskud: 58.750
Kontingenter: 96.000

Dette skrift er trykt i 400 stk. nummererede eksemplarer.

Eksemplar nr. 000001



Vi takker vore 2 sponsorer:
HELISOL A/S, Ingeniør- og entreprenørfirma og
Q8, NORDSJÆLLAND A/S, Niels Erik Hansen,
der udtaler, at hans sport nu er at støtte sporten i Humlebæk, og at han tænker tilbage på mange gode oplevelser i idrætsforeningerne.