

Dette værk er downloadet fra Danskernes Historie Online

Danskernes Historie Online er Danmarks største digitaliserings-projekt af litteratur inden for emner som personalhistorie, lokalhistorie og slægtsforskning. Biblioteket hører under den almennyttige forening Danske Slægtsforskere. Vi bevarer vores fælles kulturarv, digitaliserer den og stiller den til rådighed for alle interesserede.

Støt vores arbejde – Bliv sponsor

Som sponsor i biblioteket opnår du en række fordele. Læs mere om fordele og sponsorat her: https://slaegtsbibliotek.dk/sponsorat

Ophavsret

Biblioteket indeholder værker både med og uden ophavsret. For værker, som er omfattet af ophavsret, må PDF-filen kun benyttes til personligt brug.

Links

Slægtsforskernes Bibliotek: https://slaegtsbibliotek.dk
Danske Slægtsforskere: https://slaegt.dk

SLÆGTEN

fra

Boldinggaard

i

Hejnsvig sogn

---

om
Christen Larsen, født 1803,
og hustru
deres forfædre og efterkommere

NORDISK SLÆGTSFORSKNING ApS
8832 SKALS
1989

Som dybest brønd gi'r altid klarest vand,
og lifligst drik fra dunkle væld udrinder,
saa styrkes slægtens marv hos barn og mand
ved folkets arv af dybe, stærke minder.
Din egen dag er kort, men slægtens lang;
læg øret ydmygt til dens rod forneden;
aartusind toner op i graad og sang,
mens toppen suser imod evigheden.

Vi søger slægtens spor i stort og smaat,
i flinteøksen efter harvens tænder,
i mosefundets smykke, plumpt og raat,
i kirkens kvadre, lagt af brede hænder.
Hvert skimlet skrift, hver skjoldet alterbog
har gemt et gran af slægtens ve og vaade;
nu skal de røbe mig, hvad vej jeg drog,
og løfte mig en flig af livets gaade.

Lad mig kun flagre hen som blad i høst,
naar du mit land, min stamme, frit maa leve,
og skønne sange paa den danske røst
maa frie, stærke sjæle gennembæve.
Da staar en ny tids bonde paa sin toft
og lytter ud mod andre lærkesange,
mens himlen maler blaat sit sommerloft,
og rugen gulnes tæt om vig og vange.

Jeppe Aakjær

FORORD

Den velkendte venstrepolitiker konseilspræsident J.C. Christensen har engang sagt: "Det er en ringe slægt, der ikke har slægtsminder, og det er en ringe slægt, der ikke efterlader sig saadanne. Men den mand og den slægt er endnu ringere, som ikke vil værne om sine minder, saa de kan gaa videre til børn og børnebørn, slægt efter slægt". Ved at foranledige nærværende slægtsbog udarbejdet har den nulevende slægt ikke blot vist viljen til at ville værne om sine minder, men ogsaa skabt et eftermæle, som vil leve langt ind i fremtiden og være til uvurderlig glæde for kommende generationer.

Under denne synsvinkel bør man først og fremmest vurdere slægtsbogen, selv om den selvfølgelig ogsaa gerne skulle være til glæde for den nulevende slægt. Skulle De imidlertid under læsningen faa den tanke: "Hvad glæde har jeg egentlig af en saadan bog med dens omtale af en mængde forfædre, som jeg jo slet ikke har kendt? Vedkommer disse mennesker i det hele taget mig?" saa husk paa, at vor tid med alle dens nok saa tekniske fremskridt bygger paa fortiden, og at alt - ogsaa en selv - er et produkt af denne fortid. Rigsarkivar Johan Hvidtfeldt har engang sagt: "Vil mennesket forstaa sig selv og prøve at faa rede paa forudsætningerne for de mange forskellige, ofte modstridende evner og tilbøjeligheder, som findes hos den enkelte, maa han søge tilbage i slægtens fortid for at finde forklaringen. - Det slægtshistoriske studium er derfor ikke et pedantisk samleri, der kun egner sig for folk med god tid. - Det er i virkeligheden et udslag af menneskets trang til at prøve at finde en indre sammenhæng i livets mangeartede foreteelser, den samme trang, som er forudsætningen for kunst og videnskab".

En slægtsbog er ingen roman, men en samling minder om ens forfædre, minder, som kan hjælpe en til midt i denne forjagede og rodløse tid at finde et staasted. Løb bogen igennem og tag den saa frem, naar der er god tid til at fordybe sig i dens indhold. De fleste af de personer, der er omtalt, er ganske vist forlængst døde og begravede, men alligevel er der

tale om et meget nært fællesskab med dem den dag i dag, ikke blot ved blodets baand, men ogsaa gennem tanker, ord og handlinger. Færdes man ad gader og veje i f.eks. Hejnsvig sogn, saa er det - selv om billedet har ændret sig noget - paa de samme gader og veje, slægtens gamle har gaaet, ligesom de bygninger man passerer, er de samme, som dem ens forfædre har henhenlevet deres tilværelse i. Her har de slidt og slæbt for det daglige brød, og her har de oplevet saavel mørke som lyse timer.

En slægt som denne kan sætte stærke præg paa den egn eller by, den kommer til at leve i. Det mærkes maaske ikke saa meget i det daglige, men hver dag er da ogsaa kun et lille led i den enkeltes liv, dagene skal lægges sammen i aar, og disse aar tæller slægten op i generationer. - Ud fra denne synsvinkel kan det være sundt for mennesket at bedømme sig selv, ikke som enkeltperson, men som et led i kæden af generationer.

En døgnvise spaar, at om hundrede aar er alting glemt, og det er vel rigtigt, at enkelthederne med aarene forsvinder, men tilbage staar summen af hver dags trofast virke med den jord, de bygninger og de evner, som slægten var den enkelte at forvalte og videreføre.

Til slut skal rettes en tak til slægtens medlemmer for den interesse, hvormed udarbejdelsen af slægtsbogen er blevet omfattet, og for den hjælp, som fra alle sider er blevet ydet med hensyn til oplysninger og udlaan af billeder.

Med ønsket om at denne slægtsbog maa blive til gavn og glæde for nulevende og kommende generationer

Skals den 23. november 1989
Nordisk Slægtsforskning ApS

Special-Trykkeriet a-s
Copyright, eftertryk forbudt.

Orientering

Denne slægtsbog er opdelt i to afsnit. Første afsnit, anetavlen, omhandler ægteparret Christen Larsen og Else Gregersdatter med forfædre, medens andet afsnit, efterkommeroversigten, bringer en omtale af efterkommerne efter nævnte ægtepar.

Ved udarbejdelsen af anetavlen er bl.a. anvendt kirkebøger, folketællingslister, skifteprotokoller, skøde- og panteprotokoller, justitsprotokoller, tingbøger og jordebøger samt forskellige personal- og lokalhistoriske værker.

Hver slægtslinie er fulgt saa langt tilbage, som det har været muligt ved hjælp af de bevarede kilder, og naar en linie standser helt op, maa det derfor forstaas saaledes, at enten svigter kilderne helt - kirkebøger og andre arkivalier findes ikke - eller de paagældende personer ses ikke døbt i det sogn, hvori de har levet, ligesom heller ikke deres forslægt har nogen tilknytning til sognet. Almindeligvis er i saadanne tilfælde ogsaa omliggende sognes kirkebøger undersøgt.

Om nummereringssystemet i anetavlen gælder, at alle mandspersoner har lige numre og alle hustruer de umiddelbart derefter følgende ulige numre. En persons fader findes ved at gange denne persons nummer med to, hvorved altsaa ane nr. 6's fader har nr. 12 og moderen nr. 13, nr. 12's forældre har nr. 24 og 25, nr. 13's forældre nr. 26 og 27 etc. Hvis man omvendt vil finde f.eks. barnet af ægteparret med numrene 30 og 31, saa halverer man det lige nummer. Barnet er altsaa ane nr. 15 gift med nr. 14, deres barn er nr. 7 gift med nr. 6, deres barn igen nr. 3 gift med nr. 2. For overskuelighedens skyld findes vedlagt en skematisk oversigt, hvoraf slægtsforbindelsen fremgaar.

Vedlagt findes endvidere en sol. Medens den skematiske anetavleoversigt redegør for slægtsforbindelsen tilbage i tiden fra stamfaderen (se ovenfor), giver solen med stamfaderen i midten en oversigt over hans børn, børnebørn og oldebørn, mærket med henholdsvis romertal, store bogstaver

og arabertal, og saaledes at laveste tal eller første bogstav i alfabetet er ældste barn i en søskendeflok. I bogens tekst videreføres dette system, saaledes at børn af arabertal er mærket med smaa bogstaver, disses børn med arabertal efterfulgt af en parentes etc. Man opnaar derved, at enhver person i efterkommeroversigten faar sit eget registreringsnummer, et nummer der redegør for forbindelsen tilbage til stamfaderen og dermed for slægtsforbindelsen til alle øvrige nævnte personer. Eksempel: II.F.2.b. Nummeret angiver, at den paagældende er andet barn af II.F.2., som igen er andet barn af II.F., mens II.F. er sjette barn af II., som er andet barn af stamfaderen. Sætter man sig grundigt ind i dette system, kan man stedfæste enhver af de i efterkommeroversigten nævnte personer i forhold til sig selv.

For efterkommeroversigtens vedkommende gælder iøvrigt, at denne hovedsagelig er udarbejdet paa grundlag af opgivne oplysninger fra slægtens medlemmer, oplysninger som det ikke har været muligt ad anden vej at efterkontrollere eller supplere. Naar stoffet saaledes visse steder kan forekomme lidt mangelfuldt, skyldes dette enten, at de af slægtens medlemmer, der er blevet adspurgt, ikke har vidst mere, eller at nogle af vore mange skriftlige foresprøgsler ikke er blevet besvaret.

HARTKORN

Hartkorn var oprindelig fællesbetegnelsen for de afgifter, bønderne ydede i naturalier - landgilde - til godserne. De forskellige afgifter var i godsernes jordebøger angivet i forhold til 1 td. rug eller byg, der var "haardt" korn (heraf ordet hartkorn) i modsætning til havre.

Forholdene paa de forskellige godser var afvigende, men normen for den almindelige beregning var følgende:

1 td.	rug eller byg	1 td.	hartkorn
1 "	gryn eller hvedemel	2 "	"
1 "	hvede eller ærter	1½ "	"
1 "	havre	½ "	"
1 "	humle	½ "	"
4 læs	enghø	1 skp.	"
12	gæs	1 td.	"

Efter enevældens indførelse 1660 indkaldtes godsernes jordebøger, og paa grundlag heraf udarbejdedes en fælles jordebog for alle landets ejendomme, den saakaldte matrikel af 1664, hvori ejendommene skyldsattes i hartkorn.

Denne skyldsætning viste sig snart at være uretfærdig, idet ligningen paa godserne som nævnt havde været noget forskellig, og man paabegyndte derfor i 1681 udarbejdelsen af en matrikel baseret paa jordens ydeevne - boniteten - der sattes i forhold til arealet og saaledes angav det hartkorn, der skulle svares.

Ved boniteringen sattes agerjorden i klasse efter godhed, medens enge, overdrev og skove takseredes efter det udbytte, de kunne frembringe, f.eks. antal hølæs, græsning, svins-olden m.m. Ogsaa mølleriet og enkelte andre erhverv blev inddraget heri og vurderedes efter indtægt, men enhedsbetegnelsen var stadig hartkorn. Trods mangelfuld opmaaling og kortlægning var denne hartkornsskyldsætning i begyndelsen god og retfærdig, men da den i halvandet hundrede aar blev benyttet som basis for grundskatten paa landet, blev den paa grund af jordens forbedring m.m. efterhaanden mere og mere uretfærdig, hvorfor man i aarene 1806-1822 udarbejdede Danmarks sidste matrikel, der dog først kom til at gælde fra 1844. Boniteringen var denne

gang langt mere omhyggelig, og al agerjorden sattes i takst fra 1 til 14. Af de bedste jorder beskattedes 6 1/6 td. land (á 14.000 kvadratalen) til at yde 1 td. hartkorn. Paa Lolland og Falster gik der 9 4/5 tdr. land og i Ringkøbing amt 45 tdr. land til 1 td. hartkorn. Gennemsnittet for hele landet var 18 tdr. land pr. td. hartkorn.

Vurderingen tog ikke hensyn til beliggenheden, hvilket i forbindelse med den tekniske udvikling medførte, at de daarlige jorders værdi ved opdyrkning, transportanlæg m.v. steg stærkt, uden at dette medførte takstændring og følgelig heller ikke skatteforøgelse. Hartkornsskatten blev derfor utidsvarende, hvorfor man i 1903 vedtog loven om ejendomsskyld, hvilket betød en fuldstændig ophævelse af hartkornet som grundlag for skatter til stat og kommune.

Anetavle

for

Christen Larsen

og

Else Gregersdatters børn

Interessen for nærværende slægtsbog samler sig vel naturligt nok først og fremmest om anetavlen, den del af bogen som omhandler forfædrene tilbage i tiden, og som er udarbejdet paa grundlag af de bevarede danske arkivalier.

For at give læseren en bedre mulighed for at kunne vurdere de opnaaede forskningsresultater, bringes i det følgende en kortfattet redegørelse for arbejdets omfang og de kilder, som herunder benyttes.

I Danmark findes fem almindelige statsarkiver, nemlig Rigsarkivet i København og de fire landsarkiver: København (dækkende Sjælland og de sydlige øer), Odense (for Fyn m.m.), Viborg (omfattende hele Nørrejylland ned til Kongeaaen) og Aabenraa (dækkende Sønderjylland). I Rigsarkivet opbevares Centraladministrationens arkiver (kongebreve, kancellikorrespondance, folketællinger etc.), medens landsarkiverne rummer de lokale embeders akter (kirkebøger, godsarkivalier etc.).

Den uindviede, der første gang aflægger besøg paa f.eks. Landsarkivet i Viborg og her faar lejlighed til at kigge bag kulisserne, vil med største forundring konstatere, at denne store bygning rummer kilometer ved kilometer af boghylder fyldt med haandskrevne bøger og protokoller, prentet med gotisk, en skrift som forekommer nutidsmennesker komplet ulæselig.

I tilslutning til arkivet findes en stor læsesal, ved hvis borde man dagen lang ser folk sidde bøjet over de gamle arkivalier, ivrigt optaget af at grave stof frem om de hedengangne. Her sidder manden, der kun har været her nogle faa gange, og for hvem det hele endnu er saa nyt og uforstaaeligt, hvorfor han holder sig til de nyere kirkebøger. Her finder man den mere drevne amatør, som i flere aar har tilbragt al sin fritid med at forske, som efterhaanden har faaet lært at læse gotisk, og som foruden kirkebøgerne ogsaa gør brug af andre arkivalier. Og endelig sidder her den professionelle forsker, eksperten, som kan spille paa alle strengene, dels fordi han tilfulde behersker gotisk, og dels fordi han kender brugen af alle typer arkivalier og de muligheder, disse giver. For alle tre kategorier gælder imidlertid, at de i deres forskning konstant støder paa

problemer og vanskeligheder. Størstedelen af tiden gaar da ogsaa med undersøgelser, som giver negative resultater, men saa meget større er forskerglæden, hvis omsider løsningen paa problemerne foreligger.

Anetavlen i denne slægtsbog er udarbejdet af eksperten, som har lagt al sin professionelle kunnen og masser af tid i arbejdet. Skuffes De over resultatet, maa De saaledes huske paa, at det ikke er forskeren, der har svigtet Dem, men derimod de arkivalier, han har haft til sin raadighed.

Hvilke arkivalier, der i det væsentligste er tale om, og hvorfor disse ofte svigter, fremgaar af det følgende.

Kirkebøgerne er slægtsforskerens vigtigste kilde. I hvert af Danmarks ca. 1300 sogne har præsterne igennem tiden i disse kirkebøger indført oplysninger om sognets beboere saasom fødsel, daab, konfirmation, vielse, død og begravelse. Kirkebogsføringen blev ved lov paabudt i 1646, og i en snes tilfælde kan den jyske halvø endog opvise tidligere førte og til vore dage bevarede kirkebøger, hvoraf den ældste er fra 1573 og stammer fra Hjortkær sogn i Sønderjylland. Dette betyder imidlertid ikke, at kirkebøgerne normalt findes fra 1646 og ned til i dag. I de ældste tider førtes kirkebogen nemlig kun i ét eksemplar, der som regel opbevaredes i præstegaarden. Krige, plyndringer, brand og manglende omtanke for disse arkivaliers betydning resulterede i masser af tilfælde i, at kirkebøgerne gik tabt. Normalt er kirkebøgerne saaledes kun bevaret tilbage til ca. midten af 1700-tallet, og alene i Nørrejylland findes 50 sogne, hvor alle kirkebøger er gaaet tabt før 1814, det aar hvor der blev paabudt dobbelt kirkebogsføring i samtlige sogne.

Dels dette og dels den omstændighed, at mange af de ældste kirkebøger er ret mangelfulde og i perioder slet ikke har været ført, er ting, der vanskeliggør forskerens vilkaar meget.

Folketællingerne fra 1787, 1801, 1834, 1840 og 1845 er udmærkede hjælpekilder, dersom kirkebøgerne svigter. Især er tællingen fra 1845 af betydning, idet det af denne ogsaa fremgaar, hvor folk er født, medens de øvrige tællinger kun oplyser om navn, alder, stilling, ægtefælle og hjemmeværende børn.

Skøde- og panteprotokollerne fortæller os om ejendomshandler og optagelser af laan etc. Protokoller af denne art blev paabudt ved forordning

af 1738, men en stor del er gaaet tabt. Det siger sig selv, at disse arkivalier kun har betydning, naar man beskæftiger sig med personer, der ejer fast ejendom, saasom bedrestillede borgere og selvejerbønder.

Fæsteprotokollerne er af væsentlig betydning, idet den altovervejende del af landbefolkningen i tiden frem til omkring 1800 var fæstere under en eller andet herregaard. Disse protokoller indeholder fæstebrevene, dokumenter, som udfærdigedes hver gang godset bortfæstede en af sine ejendomme. Fæsteprotokollerne er at finde i godsarkiverne og er mange steder bevarede fra første halvdel af 1700-tallet. Ofte maa man imidlertid konstatere, at arkivalier fra det gods, som de paagældende forfædre har været fæstere under, helt eller delvis er gaaet tabt. Det kan nok generelt siges, at de større østjyske godskomplekser med deres bedre gennemførte administration kan opvise det største antal komplette og velbevarede godsarkiver, hvorimod det er smaat med godsarkiverne i Vestjylland. Til gengæld kan Vestjylland opvise en langt tidligere overgang til selveje, end tilfældet er i Østjylland.

Skifteprotokollerne omhandler skifte- og arvegang og fortæller os, hvad folk har efterladt sig ved deres død, samt paa hvilken maade efterladenskaberne fordeles arvingerne imellem. I et skifte vil saaledes afdødes børn være nævnt, en omstændighed der kan tjene som bevis for et slægtskab, som ellers ikke paa grund af manglende kirkebøger lader sig paavise. Skifteprotokollerne er at finde i de enkelte jurisdiktioners arkiver, i godsarkiverne og i de gejstlige arkiver, alt afhængig af hvilken kategori de paagældende personer har tilhørt.

Tingbøgerne er en kilde, hvorigennem det nu og da lykkes at føre en bondeslægt endnu flere led tilbage - ofte til 1500-tallet. Dette kan f.eks. ske paa den maade, at der opstaar en strid om ejendomsforholdet til en mark, og ved den i den anledning foretagne tinghøring vil de afgivne vidneforklaringer nøje være gengivet i tingbogen. Man kommer saa ud for, at Peder Jensen fremstaar paa tinge og vidner, at den paagældende mark har tilhørt hans far Jens Pedersen, som har overtaget den fra sin far o.s.v.

Justitsprotokollerne fortæller os, om forfædrene har været indblandet i retssager, medens jordebøgerne og matriklerne giver oplysninger om de enkelte gaardes størrelse, om ejer- og fæsteforhold etc.

Trykte kilder omfatter tidligere trykte stamtavler og anetavler, historiske aarbøger, stater, købstadshistorier, sogne- og egnsbeskrivelser etc. Hvis man saaledes i en forslægtslinie kommer ind i et miljø, der ligger uden for den egentlige bondestand, det være sig degne, præster, proprietærer, godsejere, herredsfogeder, herredsskrivere, prokuratorer, officerer og underofficerer samt embeds- og bestillingsmænd i by og paa land, saa viser der sig for forskeren gode muligheder for gennem de trykte kilder at finde stof om disse personer og deres forfædre.

Med denne indledning har vi forsøgt saa kortfattet og enkelt som muligt at fortælle lidt om arkivverdenen og de problemer, som møder slægtsforskeren med det formaal at give Dem indblik i arbejdets omfang og bibringe Dem en vis viden om slægtsforskning, en viden, som forhaabentlig vil være Dem til gavn ved gennemlæsningen af anetavlen.

1. GENERATION

Ane 2 Christen Larsen

er født 1803 i Vingborg, Hejnsvig sogn, og han døde den 27. maj 1874 i Bolding, Hejnsvig sogn.

Han blev døbt den 27. november 1803, og faddere var Kirsten Gydesen, Peder Gydesen og Mads Hansen fra Vingborg samt Anders Andersen Klodshøj og Kirsten Marie Pedersdatter.

Christen Larsen blev gift den 16. november 1828 i Hejnsvig med

Ane 3 Else Gregersdatter

Forlovere ved vielsen var gaardmændene Thomas Gildberg og Lars Christensen Vingborg.

Else Gregersdatter er født 1805 i Hjortlund, Sdr. Omme sogn, og hun døde den 8. december 1882 i Bolding.

Hun blev døbt den 28. juli 1805, men kirkebogen oplyser intet om faddere. I øvrigt ses hun at være blevet konfirmeret første søndag efter paaske 1823 i Sdr. Omme Kirke. Paa den tid var konfirmationen samtidig afslutning paa skolegangen, hvorfor der fandt en slags eksamination sted. Else Gregersdatter fik ved denne lejlighed et godt skudsmaal, idet karaktererne var: meget gode kundskaber og meget god opførsel.

Christen Larsen og Else Gregersdatters to ældste børn blev begge født i Vingborg, hvorfor det maa formodes, at ægteparret de første 3-4 aar efter ægteskabets indgaaelse har boet hjemme hos hans forældre, hvorpaa de ca. 1832 flyttede til Vorbasse sogn. Her betegnes Christen Larsen i folketællingen 1834 som 31-aarig husmand paa ejendommen Hovborg Krog, men senere samme aar ved sønnen Gregers' fødsel var Christen Larsen husmand paa ejendommen Rankenbjerg, ligeledes i Vorbasse sogn. Det er ikke muligt at fastslaa, hvorvidt Christen Larsen har været ejer af de to nævnte husmandssteder, eller om han blot har haft dem i fæste, idet en gennemgang af de bevarede registre har været resultatløs.

I marts 1835 købte Christen Larsen derpaa af Christen Knudsen i Bolding en udstykning fra dennes ejendom - øjensynlig selve hovedparcellen - med et hartkorn paa 3 skpr., hvor han straks gik igang med at opføre bygninger. Det endelige skøde ses udstedt i december samme aar og har følgende ordlyd:

"Underskrevne Christen Knudsen af Bolding, Hegnsvig sogn, Slaugsherred, Ribe amt, tilstaar herved at have solgt, ligesom jeg herved skiøder og overdrager til velagte Christen Larsen af Rankenberg, Parcellen nr. 2 af min eiende Sted i Bolding bye, som ved Opmaaling af kongelige Landinspekteur, er tildelt 3 skpr. Hartkorn, og som efter det kongelige Rentekammers bevilling af 5. november er approberet, denne Parcel har forhen været bebyggt af KIøberen og dernæst overdrages det ham efter den derpaa oprettede Kiøbecontract af dato 11/3 1835, tinglæst den 17. marts 1835, med undtagelse af, at en Engskifte ved Opmaalingen blev forandret, saaledes at Kiøberen faar de vestre Skifter og sælgeren beholder den østerste i steden for de midterste.

Da Kiøberen Christen Larsen nu har betalt den accorderede Kiøbesum, nemlig 115 rdr. H. Cour (hamburger courant) eller 184 rbdlr. sølv, skriver hundrede og firsindstyve og fire Rigsbankdaler rede sølv, saa kjendes jeg for mig og Arvinger ingen ydermere Lod eller Part at have eller eje udi fornævnte Parcel eller dens tildelte ejendom eller dens paastaaende Husbygninger, men samme skal herefter tilhøre Christen Larsen og Arvinger som et fast indkiøbt Ejendom, hvortil skal henhøre den Anpart af Hegnsvig kirkes Korn og Kvægtiende, som fornævnte 3 skpr. Hartkorn kan tilkomme; dog bliver Kiøberen herved forpligtet til at svare 4 skpr. Rug og 4 skpr. Byg aarlig af den Aftægt, som hæfter paa min Sted til min Moder Karen Nielsdatter, disse 4 skpr. Rug og 4 skpr. Byg er efter dette aars gangbare Priser sat til 15 rdr. for 5 aar; naar Karen Nielsdatter ved Døden afgaar, ophører denne Forpligtelse.

Saaledes udstedes denne Skiøde med min haands Underskrift vidnesfast.

Bolding den 19. december 1835

Christen Knudsen Bolding

med ført Pen af Morten Hansen."

Sidstnævnte tilføjelse til underskriften betyder, at Christen Knudsen ikke selv har kunnet skrive sit navn, hvilket paa de tider var ret almindeligt blandt landbefolkningen, hvorfor hans haand med pennen blev ført af en anden, nemlig i dette tilfælde af en Morten Hansen.

Med erhvervelsen af Boldinggaard var Christen Larsen nu blevet husmand i Bolding, hvor han i folketællingerne 1845 og 1850 betegnes som saadan. Der var dog tale om et større husmandssted med et temmeligt stort jordare-

al, som Christen Larsen allerede tidligt maa have faaet sat temmelig god skik paa, for ved den nye jordmatrikulering i 1844 blev hartkornet forhøjet til det dobbelte fra 3 skpr. til 6 skpr.

Den 20. december 1856 mødte brandtaksationskommissionen op paa ejendommen for at foretage en vurdering af bygningerne af hensyn til brandforsikringen. Det fremgaar heraf, at der var tale om et stuehus mod vest paa 7 fag, 9 alen dybt og opført af grundmur med fyrreovertømmer og blandings tag. De 5 fag var indrettet til beboelse med loft, vinduer, døre og en skorsten, medens resten af stuehuset anvendtes til stald. Denne bygning takseredes til 300 rdr., medens den anden længe, en ladebygning beliggende mod nord paa 9 fag, 7½ alen dyb og opført af grundmur med bindingsværk, fyrreovertømmer og blandings tag, vurderedes til 200 rdr. Om bygningerne hedder det, at de ikke havde været forsikret tidligere, og at de i øvrigt var sikret forsvarligt mod ildebrand.

Christen Larsen drev nu Boldinggaard indtil 1861, da han den 8. december det aar afhændede den til sønnen Gregers (III.). Det hedder i skødet, at der var tale om matrikel nr. 1a i Bolding af hartkorn 6 skpr. med sammes ret i fælleslodden matrikel nr. 12 i Fugdal samt med den til ejendommen hørende anpart i Hejnsvig Kirkes korn- og kvægtiender samt i kongekorn- og kvægtienderne. Overdragelsessummen var paa 500 rdr. i kontanter, hvortil kom sønnen Gregers' forpligtelse til at sørge for forældrene, saalænge de levede, i henhold til en parterne imellem oprettet aftægtskontrakt. Heri hedder det indledningsvis, at sønnen til sine forældre skulle bekoste opført et 4 fag stort aftægtshus, grundmuret og med 9 alens bjælker, med 11 "kvarter" pr. fag og indrettet med loft, vinduer, døre, sengesteder og al anden bekvemmelighed. Hertil kom, at de to gamle maatte medtage den bilæggerkakkelovn, der stod i den søndre stue. Boligen skulle staa klar til indflytning pr. 1. oktober 1861, og i denne aftægtsbolig skulle sønnen nu uden betaling aarligt levere sine forældre en hel række naturalydelser, saaledes at disse var sikret en rimelig tilværelse. Det hedder herom i aftægtskontraktens paragraf 2, at sønnen aarligt skulle levere forældrene 3½ td. rug af 26 pund pr. skp., 1 td. byg af 22 pund pr. skp., 9 tdr. boghvede af 22 pund pr. skp. og 4 skpr. god bygmalt af 19 pund pr. skp., hvilke kornvarer skulle leveres med halvdelen 1. maj og helvdelen 1. november, ligesom sønnen, naar forældrene ønskede det, skulle bringe deres korn til og fra mølle. Det hedder herefter i aftægtskontrakten:

"3.

Aarlig skal Aftægtsyderen levere Aftægtstagerne følgende: 4 tdr. gode sunde Spisekartofler, fri for maae, 4 lispund (32 Kilo) og 4 Pund saltet og tørret Flæsk uden Been, 4 pd. svineister, 4 pd. Smør, 4 pd. sød tør Ost, 1 lispd. saltet og tørret Hvilling-Fisk uden Hoveder, 180 friske Hønseæg, 1 skeppe Salt, 1 pd. Humle, 12 pd. Carduustobak, 8 potter (liter) Brændevin, 4 pd. Kaffebønner, 4 pd. bruun Sukker, 4 pd. cikorie (Kaffeerstatning); Kartoflerne leveres først i Oktober Maaned, Flæsket midt i Februar Maaned, Smør i et pund til Paaske, 1 pd. til Pinse og 2 pd. til Juul, Ost og Fisk leveres i August Maaned. Æggene leveres med 15 den første Dag i hver Maaned, Salt og Humle leveres hver 1. November, Tobak leveres 1 pd. hver den 1ste Dag i hver Maaned. Brændeviin, Kaffe, Sukker og Cikorie leveres 4 potter Brændeviin, 2 pd. af hver slags til Paaske og ligeledes til Pinse, hvert Aar betales dem 2 rdr. Haandpenge, 1 rdr. med hvert aars Termin.

4.

Hver Dag hele Aaret igennem leveres Aftægtstagerne 2 potter nymalket Mælk paa Aftægtsboligen i enhver henseende ublandet og uforfalsket. I Tidsrummet fra 1. Juni til 1. October leveres det (Mælken) hver Middag, den øvrige Tid leveres det hver Morgen.

5.

Aftægtstagerne udtager 4 Faar, som stedets Beboer skal fodre og græsse, ligesom deres egne, med deres Yngel om Sommeren, hvoraf Aftægtsfolkene nyder al uld og yngel, men kun 4 til Vinterfoder hvert Aar.

6.

Aftægtsyderen skal hvert Aar inden 15. Juli levere Aftægtstagerne 16000 Klyne - 14000 af Langmose og 2000 af Kjæret, sætte dem i stak paa et for Aftægtstagerne bekvemt sted, forsvarlig tildækket.

7.

Aftægtstagerne skal have et stykke Havejord sønden indtil Aftægtshuset, som nu er indhegnet, hvortil Aftægtsyderen hvert Aar skal tilføre passende og tilstrækkelig gjødske (gødning) og til enhver Tid holde det hegnet, fredet, samt - om fornødent gjøres - dyrke det. Endvidere skal Aftægtsfolkene have forret til at anvende deres aske og hvad mere gjødning de kan samle, som de vil, uden at vedkomme stedets ejer.

8.

Der som Stedet (Ejendommen) gaar paa fremmede Hænder, da skal Aftægtstagerne hver dag fra 1. Marts til 1. October have en pot nymalket Mælk mere, der leveres tilligemed det foran beskrevne.

9.

Aftægtsfolkene skal til enhver Tid have fri og uhindret adgang til at tage vand af stedets Brønd og til at afbenytte stedets Brygge og Bageredskaber.

10.

Aftægtsfolkene skal til enhver Tid i sygdoms- og alderdoms tilfælde kunne forlange pleje og opvartning naar de behøve, navnlig tillave deres Brød, Øl og Mad, besørge deres vask tilligemed alt andet mere nødvendig opvartning.

11.

Ved Aftægtstagernes død skal Aftægtsyderen lade saavel den første som den sidste hæderlig og anstændig begrave efter Egnens almindelige skik. Efter den sidstes død skal Aftægtshuset med indretning og faarene tilfalde Aftægtsyderen. Efter den sidstes død skal deres Søn Christen have et jernmalet Skrin og Aftægtsfolkenes Jernkakkelovn, ligeledes skal deres Søn Jens have et rødmalet Egetræsbord og en Kobberthekedel, deres Sengeklæder skal disse tvende dele lige imellem sig, deres Gangklæder skal være til lige deling imellem alle deres efterlevende Børn. Alt øvrigt af deres efterladenskaber skal efter den sidstes død tilfalde Aftægtsyderen. Undtagelse af hvad Aftægtstagerne selv anskaffer og bekoster efter at de er gaaet paa Aftægt.

12.

Dersom Aftægtstagerne bliver til sinds at flytte bort fra deres Aftægtsbolig, da skal Aftægtsyderen hvert Aar for Husværelse, Mælk, Ildebrændsel og Havejord og opvartning, yde dem en aarlig erstatning med 18 rdr. hvoraf de halve betales med hver Korntermin. Alt som leveres in Natura, leveres 2 miil til hvad Side forlanges til forud bestemte forfaldstider.

13.

Ved den førstes dødelige Afgang bortfalder af den aarlige Aftægt 1½ td. Rug, 2 skpr. Byg, 2 skpr. Boghvede, 4 pd. Flæsk, 2 pd. ister, 1/3 af haandpengene samt 1/3 af de ved bortfløting bestemte 18 rdr.

14.

Aftægtsfolkene skal hver 1. October have 4 Lispund frisk halm til deres Senge.

15.

Aftægtsydelsen tager sin begyndelse in Natura til 1. November førstkommende, indtil den Tid nyder de som de hidtil selv har haft det anstændig underholdning paa stedet.

Denne Contract skal være bindende for Aftægtsyderen og efterkommende Ejere af stedet indtil begge Aftægtstagerne er afgaaet ved døden."

Opførelse og indretning af aftægtsbolig, aarlige aftægtsydelser beregnet for en 5-aarig periode samt 2 gange begravelsesomkostninger vurderedes til ialt 490 rdr., for hvilket beløb der blev givet pant og sikkerhed i ejendommen. Samme dag ses sønnen Gregers Christensen i øvrigt at have udstedt en panteobligation paa 400 rdr. til sine brødre Christen og Jens til dækning af deres arv efter forældrene, hvilken panteobligation skulle forrentes med 4% om aaret, ligesom den kunne opsiges med ½ aars forudgaaende varsel. De 400 rdr. var en del af købesummen paa 500 rdr., hvor det maa formodes, at de sidste 100 rdr. er blevet betalt ved overtagelsen af et allerede eksisterende første-prioritets laan i ejendommen eller i form af en udbetaling til forældrene. Naar sønnen Peder ikke nævnes i denne forbindelse, maa det skyldes, at forældrene paa et tidligere tidspunkt havde udbetalt ham den arvepart, som han kunne tilkomme efter dem.

Christen Larsens søn Gregers Kristensen (III.) drev nu Boldinggaard indtil 1917, da gaarden overgik til sønnen Augustin. Efter ham blev gaarden overtaget af hans søn Immanuel, der saaledes er 4. generation paa Boldinggaard.

Christen Larsen og Else Gregersdatter havde i deres ægteskab børnene: I. Mette, født 1829, død 1830, II. Lars, født 1831, død 1850, III. Gregers, født 1834, IV. Peder, født 1838, V. Christen, født 1842, og VI. Jens, født 1845. Disse børn og deres efterkommere er nærmere behandlet i bogens andet afsnit.

2. GENERATION

Ane 4 Lars Christensen

er født ca. 1767 i Hodde by og sogn, og han levede endnu ved folketællingen 1845, efter hvilket aar hans død forgæves er søgt i Hejnsvig sogns kirkebog. Det forekommer dog sandsynligt, at han maa være afgaaet ved døden i 1848, idet aftægtskontrakten med sønnen Jørgen i oktober det aar blev læst til udslettelse af tingbogen.

Lars Christensen blev gift ca. 1802 med

Ane 5 Mette Jørgensdatter

Vielsen er imidlertid forgæves søgt i kirkebøgerne for Aal og Hejnsvig sogne, hvortil kommer kirkebøgerne for ca. 20 nabosogne.

Mette Jørgensdatter født 1774 i Oksbøl, Aal sogn, og hun døde den 7. december 1833 i Vingborg, Hejnsvig sogn.

Hun blev døbt den 17. juli 1774; Bertel Pallesens hustru bar hende til daaben, og faddere var Johan Hansen fra Fredtoft samt Peder Simonsen, Niels Hansen Skrædder, Johanne Christensdatter og Mette Pedersdatter, alle fra Oksbøl.

Lars Christensen var født paa en fæstegaard i Hodde, hvor sognets kirkebog først eksisterer fra 1778. Som ældste søn havde det vel egentlig været naturligt, at han havde overtaget fæstet efter faderen, men moderen døde, da Lars var blot 8 aar, og faderen blev gift igen og fik børn i sit andet ægteskab, af hvilke den ældste her ved sit giftermaal i 1797 overtog fæstegaarden i Hodde. Lars Christensen havde dog arvet 13 rdr. efter moderen, og det er vel sandsynligt, at han ligeledes arvede et beløb ved faderens død i 1798, hvortil kom, at han maa have været temmelig sparsommelig, idet han i 1804 synes at have været i stand til at lægge ikke mindre end 99 rdr. paa bordet. Om hans hustru Mette Jørgensdatter ved vi, at hun fik en haard start i livet. Hun var fra et temmelig fattigt hjem og mistede sin far, da hun var 9 aar og sin mor, da hun var 11 aar gammel.

I november 1804, et par aar efter ægteskabets indgaaelse, tog Lars Christensen skridtet og købte en ejendom i Vingborg med et hartkorn paa 7 skpr., svarende til en mindre bondegaard eller et større boelssted. Med i handelen fulgte ejendommens anpart i Hejnsvig Kirkes tiender, og overdra-

gelsessummen var paa 299 rdr., hvoraf Lars Christensen erlagde de 99 rdr. i kontanter, medens han for de resterende 200 rdr. ses at have udstedt en panteobligation til Christen Iversen i Hodde mod første-prioritets pant i den nyerhvervede ejendom. Senere, nemlig i 1825, ses Lars Christensen i øvrigt at have tilkøbt et engareal af hartkorn 1 skp., hvorefter det samlede jordareal androg et hartkorn paa 1 td.

Lars Christensen drev nu gaarden indtil sommeren 1833, da han afhændede den til sønnen Jørgen, som for overtagelse af gaarden skulle erlægge et beløb paa 190 rdr. i sølv, ligesom han skulle yde sine forældre en nærmere bestemt aftægt. Selve aftægtskontrakten parterne imellem er paa ikke mindre end 24 punkter og har følgende ordlyd:

"Opholds-contract, mellem undertegnede Lars Christensen og Hustrue Mette Jørgensdatter som Aftægtstagere og Søn Jørgen Larsen som Aftægtsyder, alle af Wingborg, Heinsvig sogn:

1.

Først udtager Aftægtstagerne 9 agre ved den vestre side af agerlodden, der tilhører Gaarden, som er af de agre, som gaar sønder og nør med enderne fra Bolding skiæl og til sønder ende af agrene og derforuden 2 agerender, som er i Heden næst østen ind til forbemelte 9 agre, som dermed udtages til Aftægtsjord.

2.

Af dette agerland skal jeg Jørgen Larsen, som Aftægtsgiver eller og mine efterkommere pløie 3 skpr. Sædeland hvert Aar, som først faaes af grønjord og siden pløjes til Byg eller Boghvede, og derefter til Rug hvert Aar til kiærvens sædvanlige udbrug samt harve det forsvarligt og kiøre giødningen derpaa, som Aftægtsfolkene kan samle, hvilket altsammen skal skee i rette pløie og sædetid, efter egnens sædvanlige brug.

3.

Til Aftægts eng udtages den lod, som er Gaarden tildelt i Hegnsvig bys midtkiær, næst vesten indtil Hans Christoffer Jensens eng af Hegnsvig, og hvad høe som derpaa kan avles, bjerges og hiemkjøres til Aftægtshuset hvert Aar i rette Tid af Gaardens beboer.

4.

Alt hvad Korn som kan avles paa forbemelte agerland, hvortil endnu skal høre 3 smaa agre, som skal ligge med siden ned til sønder ende af de for

bemelte 9 agre, skal høstes og hjemkøres i Aftægtshuset, altsammen i rette tid og i tørt vejrlig af gaardens beboere paa deres egen kost.

5.

Til Ildebrændsel skal gaardens beboere grave stampe og hjemkøre til Aftægtshuset 15 læs tørv og 20 læs klyne, hvert Aar, 6 snese Tørv og 12 snese klyne til hvert læs, som ved Aftægtshuset sættes i stak og forsvarlig tildækkes, og der som Aftægtsfolkene finder det forgodt og fornødent, maa de grave eller lade grave een dags Grøft paa Gaardens egen lod som af dem med de forrige hjemkøres, desforuden skal Gaardens beboer aarlig give Aftægtstagerne 1 læs gode lys klyne af byens fælles Mose, som vedvarer til Aftægtstagernes død.

6.

Foruden dette jords drift og dyrkning, skal Gaardens beboer aarlig levere til Aftægtstagerne 1 td. forsvarlig god Sæderug, som leveres hvert aars Mikkelsdag, men og 14 dage før om forlanges.

7.

Ligeledes betales af Gaardens beboer 3 pd. Smør, 4 potter Brændevin, 2 til Juul, 1 til Paaske og 1 til Pinse, hvert aar 6 pd. Tobak, 1 rdr. holsteensk courant i penge hvert Aar til deres død.

8.

Saa skal og Gaardens beboer hjemkøre til træk (trak) i Gaarden 20 læs sadder (en slags Tørv) om efteraaret og 10 læs om Foraaret hvert Aar, ligesom de og kører aftægtskornet til og fra Mølle, tilligemed deres eget, eller naar det forlanges.

9.

Saa skal og Gaardens beboer lade græsse og bevogte 6 Faar med deres Lam, som bevogtes alletider aarlig ligesom deres egne, naar de ere paa græs, og det uden betaling.

10.

Men om saa er at vores nu paa Aftægt udtagne Koe, ved en eller anden maade skulle døe, da skal Gaardens beboer skaffe os en anden uden betaling, ligesom de og skal foryngre den, naar den bliver for gammel og flye os en anden som skal kælve næsten til samme Tid, som den anden da den blev antagen, men naar Aftægtskoen ikke kan give ½ potte nymalket Mælk, saa tilbæres dem i Aftægtshuset en potte daglig, indtil deres koe kælver.

11.

Naar en af Aftægtsfolkene ved Døden afgaar, saa afgaar intet mere end den td. Sæderug, ellers bliver ingen Forandring, saafremt den længstlevende vil have det paa alt.

12.

Aftægtshuset, som de nu har antaget til beboelse holdes allerede vedlige og i forsvarlig stand i alle ting af Gaardens beboere, og hvad brygge og bageredskaber, som nu er eller siden vorder anskaffet ved Gaarden eller af Gaardens beboere bruges tilfælles til deres død.

13.

Men dersom vor afling ikke bliver dyrket og drevet forsvarlig i alle maader, eller om vi paa den ene eller anden maade bliver saa tilsinds, eller den ene ved døden afgaar, saa maa det være os frit til valg om vi vil lade vort Agerland og avling hjemfalde til Gaarden og derfor have reen Korn, naar det meldes 1 aar i forvejen, og skal afstaa Jorden besaaet i fin orden, som da skal tilhøre Gaardens beboer tilligemed Koen.

14.

Paa den maade leveres Aftægtstagerne af Gaardens boboer 4 tdr. Rug, 12 skpr. Byg, 2 skpr. Boghvedegryn, altsammen ovntørret reent, sundt og godt i alle maader, som leveres det halve om Mortensdag og det halve om Majdag hvert aar som vedvarer til deres død.

15.

Saa leverer Gaardens beboer aarlig til Aftægtstagerne 2½ potte Mælk hver Morgen fra 1. Maj og til 11. November men derfra og til 1. Mai 1½ potte hver Morgen, alletider nymalket uforfalsket, som tilbæres dem i deres Aftægtsbolig.

16.

Saa betales 6 pd. Smør om aaret, 4 pd. til 11. November og 2 pd. til 22. Februar, aarlig 6 potter Brændevin, 3 til Jul, 2 til Paaske og 1 til Pinse, aarlig 180 ferske Hønseæg, 50 til Paaske og 80 til Midsommer og 50 til 11. November, og til hvert aars 11. November 1 rdr. h.c. (holstensk courant) i penge, fri adgang til Gaardens Brønd og ligeledes til brygge og bageredskaber og ildebrændsel leveres efter første akkord og saalænge jeg Lars Christensen er levendes betales mig aarlig 6 pd. Tobak.

17.

Til Husværelse beholder Aftægtsfolkene det de nu haver til Stueværelse, eller og ligesaadan i stedet herved Gaarden, nemlig 3 fag bredde over- og under bjælkerne, hvilket af Gaardens beboer skal holdes vedlige, baade med Vinduer og Dørre og Loft, alt forsvarligt, indtil deres død.

18.

Gaardens beboer skal da fodre og græsse 6 Faar med deres Yngel, som vi gamle nyder uld og yngel af, men skal kun have 6 til vinter hvert aar.

19.

Naar Gaardens beboer holder den ved Aftægtshuset beliggende Kaalhauge forsvarlig indhegnet og giver den forsvarlig giødning - beholder vi den og tillige 2 skpr. Kartoffelsæd, og som af Gaardens ejer gødes tilligemed hans egen samt leverer sætte-kartoflerne. Videre skal ieg Lars Christensen aarlig leveres et læs stavtræ og med ret til at benytte og bruge Gaardens Haandværktøj.

20.

Naar en af vi gamle ved døden afgaar saa afgaar paa denne maade 1½ td. Rug, 4 skpr. Byg, 2 af Faarene, ½ pot Mælk daglig samt da tilhører Gaardens beboer.

21.

Om vi gamle bliver til sinds at flytte en eller andet steds hen fra vores Aftægtsbolig, saa skal Gaardens beboer tilføre os nævnte præstationer en miil der fra og for Mælken betale 4 rdr. h.c. som betales i 2 Terminer, om 1. Mai og i. November.

22.

Naar vi gamle ved døden afgaar, da hjemfalder til Gaardens beboer baade Ko og Faar og hvad vi i øvrigt har medtaget fra Gaarden til brug paa vores Aftægt, undtagen de bedste Sengeklæder og den lille Egekiste samt et Bord, det nyder vores Datter Karen og den lille sengsklæder tilhører Kirsten efter vores død, men den gamle Fyrkiste nyder vores Datter Kirsten, men hvad vi har bekostet eller for eftertiden bekoster, siden vi kom paa Aftægt, det skifter de tvende døtre og vor Søn Jørgen uden at vedkomme nogen andre, og vores Gangklæder skifter Døtrene Moderens og Jørgen beholder Faderens, og Gaardens beboer skal lade dem begge hæderlig og kristelig begrave efter Egnens skik og brug samt lader dem opvarte i sygdomstilfælde.

23.

Gaardens beboer forpligter sig ogsaa til at gjøre vor yngste Datters Bryllup forsvarlig efter egnens brug.

24.

For denne Aftægt som er taxeret efter Egnens gangbare priser for 195 rdr. sølv hvorefter det stemplede Papir er taget, skal Aftægtstagerne nyde 2 prioritets panteret næstefter 100 rdr. h.c.

Saaledes er denne opholdskontrakt oprettet med alle vores Villie og minde og holdes af denne Gaards beboer efterettelig til Aftægtstagernes død. Dette tilstaaet med underskrivt i Vidners overværelse

Wingborg den 28. Juli 1833."

I folketællingen 1834 for Vingborg opføres nu sønnen Jørgen Larsen som 28-aarig gaardmand her sammen med hustruen Mette Cathrine Rasmusdatter, 29 aar gammel. Af børn nævnes Christen Sørensen, 11 aar, Sidse Cathrine Sørensdatter, 7 aar, Peder Sørensen, 5 aar, og Mette Jørgensdatter, 2 aar gammel. Mette Cathrine Rasmusdatter maa saaledes have været enke efter en Søren N.N., da hun ca. 1831 blev gift med Jørgen Larsen. Endvidere nævnes paa gaarden den 68-aarige enkemand og aftægtsmand Lars Christensen og dennes yngste og ugifte datter Karen paa 18 aar.

Af skøde og panteprotokollen fremgaar det, at Lars Christensens nabo den sidste tid, han besad gaarden, var enken Karen Nielsdatter, der sad som ejer af Vingborg, matrikel nr. 7a og b af Hejnsvig by af hartkorn 1 td. 2 skpr. 2 fjdkr. 2 alb. Hun afhændede i 1835 denne gaard til sin søn Niels Knudsen, og i folketællingen 1840 nævnes denne her sammen med sin hustru Mette Marie Andersdatter og den 72-aarige mor Karen Nielsdatter. Endvidere hedder det, at der laa et hus paa gaardens grund, som var beboet af enkemand og aftægtsmand Lars Christensen, 74 aar, "der har en tjenestepige Sidse Cathrine Sørensdatter hos sig, 13 aar gammel". Denne pige var Lars Christensens søn Jørgens steddatter, der saaledes øjensynlig har haft til opgave at sørge for "bedstefaderen". Endelig nævnes i folketællingen 1845 for Hejnsvig et hus, beboet af enkemand og aftægtsmand Lars Christensen, 80 aar gammel.

Lars Christensen og Mette Jørgensdatter fik i deres ægteskab børnene Christen (Ane 2), født 1803, Jørgen, født 1806, Kirsten, født 1809, Johanne, født 1811, død 1831, Søren, født 1814, og Karen, født 1816.

Ane 6 Gregers Jensen

er født 1765 i Overby, Sdr. Felding sogn, og han døde den 6. marts 1836 i Hjortlund, Sdr. Omme sogn.

Han blev gift den 1. oktober 1797 i Ringive med

Ane 7 Anna Pedersdatter

Hun er født 1774 paa Egsgaard i Ringive sogn, og hun døde den 11. maj 1822 i Hjortlund. Af kirkebogen fremgaar det, at hun døde af brystsvaghed.

Hun blev døbt den 11. september 1774; Morten Langlunds hustru bar hende til daaben, og faddere var Abraham Jessen, Mads Enkelund og Mads Hansen.

Gregers Jensen fik i 1788 af faderen skøde paa dennes gaard Hjortlund af hartkorn 1 td. 4 skpr. og det under gaarden hørende og i Filksov beliggende jordareal af hartkorn 4 skpr., saaledes at det totale areal var paa 2 tdr. hartkorn. Selve skødet fra far til søn har følgende ordlyd:

"Kiendes ieg underskrevne Jens Gregersen i Hiortlund og hermed vitterliggiør at have solgt og afhændet, ligesom ieg herved sælger, skiøder og aldeles afhænder fra mig og mine arvinger til min kiære Søn Gregers Jensen og hans Arvinger min eiende og paaboende Sted Hiortlund kaldet, der er Hartkorn 1 tønde, 4 skpr. og af min ejende Sted i Filskov, 4 skpr. Hartkorn, der er ialt Hartkorn 2 tdr. med sin tilhørende Grund og Ejendom, intet i nogen maader undtagen af det som dertil nu ligger og af alderstid tillagt haver, herefter skal tilhøre min Søn Gregers Jensen som et uigenkaldeligt kiøbt Køb, siden han i dag efter min Villie og Minde har betalt mig den accorderede Kiøbsumma med 398 Rdr., skriver trehundrede halvfemsindstyve og otte Rixdaler, saa kiendes ieg for mig og mine Arvinger ingen ydermere Lod, Deel, Ret eller Rettighed at have til eller udi fornævnte Steder, men derimod forbinder mig og Arvinger at fri, frelse og hjemle efter Loven; denne min udgivne Skiøde maa til tinge læses og protokolleres uden mig dertil at indkalde, ligesom jeg ikke allene har underskrevet og forseglet samme men og desuden ombedet Christen Jensen Utoft i Omvraae og Abraham Jessen i Langlund Mølle med mig til sand vitterlighed at underskrive.

Hjortlund den 20. juni 1788."

Antagelig har Gregers Jensen i de følgende aar foretaget noget jordtilkøb, for i 1819 oplyses om gaarden, at dens hartkorn nu var paa 2 tdr.

4 skpr., og i 1822 var hartkornet 2 tdr. 4 skpr. 2 3/4 alb.

Den 24. juni 1819 ses Gregers Jensen at have udstedt en panteobligation paa 320 rdr. til møller Hans Christian Nielsen i Juellingsholms Mølle, et beløb som Gregers Jensen havde laant hos denne mod første-prioritets pant i ejendommen Hjortlund. Laanet kunne fra begge sider opsiges med ½ aars varsel og skulle forrentes med 4% om aaret, "som kand betales i Slesvig-Holstein Courant, men derimod berettiger Renternes udeblivelse i rette Tid min Creditor til at fordre sin fulde Capital med renter og alt hvad den vedkommer uden nogen forudgaaende Opsigelse af mig naar forlanges". Som sikkerhed pantsatte udstederen Gregers Jensen "min selveiende og iboende Gaard Hjortlund i Sønder Omme sogn i Nørvangs-Tørrild Herreder, Weile Amt, tilligemed det Hartkorn, jeg har kiøbt fra Filschou, ialt 2 Tdr. 4 Skpr. Hartkorn ager og eng, hede og mose, med 1ste prioritets panteret og rettighed, med bygning, grund og jorder".

Naar Gregers Jensen saaledes i 1819 optog et laan paa 320 rdr. i gaarden, skyldes det sikkert blot, at pengene har skullet bruges til at indfri et andet første-prioritets laan med.

Som nævnt døde Gregers Jensens hustru Anna Pedersdatter i maj 1822 blot godt 47 aar gammel, og der blev derpaa den 26. juni samme aar paabegyndt skifteforretning i boet efter hende mellem enkemanden Gregers Jensen og parrets fællesbørn Jens, 24 aar, Kirsten, 21 aar, Johanne, 18 aar, Else, 15 aar, Ane, 10 aar, og Karen, 7½ aar gammel. Som kurator for den ældste søn mødte Christen Christensen fra Skovsende, medens morbrødrene Christen Pedersen fra Gildbjerg og Peder Pedersen fra Egsgaard var formyndere for de øvrige børn, der jo alle var umyndige. Skifteforretningen blev ledet af Nørvang-Tørrild Herreders skifteforvalter, der blev bistaaet af to vurderingsmænd, som startede med at foretage en komplet registrering og vurdering af samtlige boets effekter. Fra den her udarbejdede fortegnelse kan indledningsvis nævnes af løsøre-effekter i stuehuset: et firkantet og et rundt egetræsbord, vurderet til 2 rdr. stykket, en jernkakkelovn, sat til 14 rdr., et skænkeskab, 1 rdr. 3 mk., et fyrretræsskab, 1 rdr., en egetræskiste, 1 rdr. 2 mk., en egetræsdragkiste, 8 rdr., som indeholdt afdødes garderobe, og fire faste sengesteder med tilhørende sengetøj bestaaende af over og underdyner, hovedpuder og lagner, effekter der paa den tid var temmelig kostbare, saaledes at sengetøjet alene vurderedes til knap

37 rdr. Alle nævnte effekter var at finde i de to stuer, hvor der desuden af mindre ting nævnes tre gamle tinfade og seks tintallerkner til ialt 5 rdr., en kobbertekedel til 3 rdr., ni par tekopper, en tepotte, to spølkummer, tre flasker, fem studsglas, to smaa spejle, et rivejern, otte hvide tallerkner, fem røde potter, to dunke og en kobbertragt samt et messingstrygejern og fire messinglysestager. Om afdødes garderobe hedder det, at den bestod af en grøn "fruentimmerkjole", sat til 3 rdr., et stribet skørt med tilhørende trøje, 2 rdr. 4 mk., et grønt skørt, 2 rdr., en blaa damask kaabe, 2 rdr., en ulden kaabe, 1 rdr. 3 mk., en højrød nattrøje, 1 rdr. 3 mk., en kartunstrøje, 4 mk., to forklæder, tre strikkede huer, to blaa tørklæder, to par strømper, noget linned og et par sko. Endelig kan af effekter i stuehusets bryggers nævnes to egetræskar med jernbaand, sat til 3 rdr., en stor kobbergruekedel, 16 rdr., tre messingkedler, 6 rdr., to jerngryder, 2 rdr., en øltønde, en kærne, en standtønde, en halmselde (til at si melet med), en kurv, en karstol, en timse (sigte til især rugmel), tredive sorte sætter, fire lergryder, to fade, en ildklemme, to knive, seksten træskeer, en kornskæppe, to kornsold, fem kornsække og en rævesaks.

Af redskaber i gaardens udbygninger nævnes en beslagen vogn til 25 rdr., et "blaat opsæt med en trappe", 4 rdr. to trævogne, en plov og en harve, sat til ialt 12 rdr. 4 mk., en vogn mere til 8 rdr., fem sæt hestetøj, 17 rdr., en saddel og en bissel, tre jerngrebe og to høleer, tre forke, to lyngleer, en hakke, tre trægrebe og en skovl, to spader, et sæt studetøj, fem par river, en økse, en sav, to spinderokke, et par karter, to navere, et spigerbor, en baandkniv, to plejle, en trillebør, en slibesten og en loftstige.

Til sidst kan nævnes gaardens besætning, som bestod af en rød hoppe, vurderet til 18 rdr., en sort hest til 6 rdr., syv køer, 51 rdr., to tyre, 10 rdr., en stud, 5 rdr., fire kvier, 14 rdr., to kalve, 3 rdr., fire grise, 1 rdr. 2 mk., tredive faar med lam, 23 rdr. 2 mk., og endelig seksogtredive beder, 29 rdr., alt i alt en besætning der efter den tids forhold var ganske imponerende gaardens størrelse taget i betragtning.

Indbo, redskaber og besætning vurderedes til ialt 404 rdr. 3 mk. 14 skill., medens selve gaarden med tilhørende jorder af hartkorn 2 tdr. 4 skpr. 2 3/4 alb. sattes til 400 rdr., saaledes at aktiverne ialt androg 804 rdr. 3 mk. 14 skill.

Naaet saa vidt gik man igang med at danne sig et overblik over passiverne. Her nævnes først og fremmest pantegælden paa 320 rdr. til mølleren i Juellingsholms Mølle og dernæst en gæld paa 41 rdr. til Christen Pedersen i Gildbjerg, en broder til afdøde. Hertil kom mindre gældsposter paa 3 rdr. 2 mk. 7 skill. til Jacob Hørsbøl i Grindsted, 8 rdr. til Johan Hansen paa Juellingsholm, 6 rdr. 3 mk. til gaardmand Christen Madsen i Brande, 1 rdr. 6 skill. til Hans Murermester i Grindsted, 9 rdr. 4 mk. 12 skill. til gaardmand Niels Dahl i Ulkind og 3 rdr. 2 mk. 19 skill. til Niels Østergaard i Filskov.

Boets samlede passiver androg 394 rdr., og der blev herefter et overskud paa 410 rdr. I henhold til loven kunne børnene tilkomme halvdelen heraf, medens den anden halvdel jo var faderens boslod, men faderen besluttede at forhøje børnenes arvelodder til ialt ikke mindre end 350 rdr., som skulle fordeles med 100 rdr. til sønnen og 50 rdr. til hver af døtrene, idet piger dengang altid kun arvede halvt saa meget som drenge. For de 100 rdr. fik sønnen stillet sikkerhed i gaarden med besætning m.v., medens døtrenes arvekapitaler skulle indbetales i overformynderiets bestyrelse, som for beløbet fik udlæg i gaarden.

Hvad der herefter skete med Gregers Jensen, vides desværre ikke, idet en gennemgang af Ribe stiftamtmands kopibog intet oplyser om sagen. Blot staar det klart, at Gregers Jensen paa et tidspunkt efter 1822 blev umyndiggjort, utvivlsomt fordi han ikke længere selv har været istand til at varetage gaardens drift og økonomi. Som værge fik han beskikket selvejergaardmand Christen Madsen fra Ll. Brande i Sdr. Omme sogn, som derpaa i 1830 paa Gregers Jensens børns vegne indsendte en ansøgning til amtet om tilladelse til at overdrage Gregers Jensens gaard til den ældste søn Jens. Denne ansøgning videresendte stiftamtmanden til det kongelige danske kancelli, som svarede amtet saaledes:

"I en hertil indkommen med Hr. Stiftamtmandens Erklæring af 22 f.m. (forrige maaned) forsynet Ansøgning, har Gaardmand Christen Madsen af Ll. Brande Bye i Omme Sogn som Værge for den umyndige Gregers Jensen af Hjortlund, anholdt om Tilladelse til efter Overlæg med bemelte umyndiges Frænder (nærmeste familie), at afhænde hans faste og løse Ejendele til hans Søn Jens Gregersen.

Foranlediget heraf skulle man ved at tilbagesende hosfølgende Bilag,

tjenstlig tilmelde dem til fornøden Efterretning og Bekiendtgiørelse for vedkommende, at Kancelliet efter de oplyste Omstændigheder, ikke finder noget imod det ansøgte at erindre, naar Amtets Approbation foreløbig af Værgen er erhvervet paa Vilkaarene under hvilke den umyndiges Gaard agtes afhændet."

Stiftamtmanden gav herefter den 29. september 1830 Christen Madsen bemyndigelse til som værge for Gregers Jensen at afhænde gaarden Hjortlund af hartkorn 2 tdr. 4 skpr. 2 3/4 alb. med indbo, redskaber og besætning til Gregers Jensens søn Jens Gregersen formedelst 620 rdr., som denne skulle udrede ved dels at overtage den paa gaarden hvilende første-prioritets gæld paa 320 rdr., ved dels at hæfte for sine søskendes indestaaende arvemidler og ved endelig at yde sin far en nærmere bestemt aftægt paa livstid, hvilket i dette tilfælde altsaa blev de næste ca. 5½ aar indtil faderens død. I folketællingen 1834 figurerer Jens Gregersen paa gaarden som 36-aarig gaardmand sammen med sin hustru Birthe Marie Knudsdatter, 44 aar gammel. Endvidere nævnes den 70-aarige Gregers Jensen som enke- og aftægtsmand og to tjenestefolk.

Ane 8 Christen Larsen

er født ca. 1737 i Hodde by og sogn, hvis kirkebog imidlertid først eksisterer fra 1778. Han døde den 10. juni 1798 i Hodde og blev begravet den 17. juni.

Christen Larsen blev gift første gang ca. 1765 med

Ane 9 Kirsten Sørensdatter

Hun er født 1742 i Hostrup, Øse sogn, og hun døde først paa aaret 1775 i Hodde, idet der den 24. april det aar afholdtes skifte efter hende.

Christen Larsen ses derpaa ca. 1776 at have indgaaet nyt ægteskab med Karen Christensdatter, der var 13 aar yngre end han selv.

Christen Larsen fik i sit første ægteskab børnene Lars (Ane 4), født ca. 1767, og Maren, født ca. 1769, medens børnene af andet ægteskab var Christen, født 1776, Kirsten Marie, født 1777, og Anders Andreas, født 1779..

Christen Larsen fik den 4. april 1766 af herskabet paa Nørholm Gods fæste paa den gaard i Hodde, som faderen indtil da havde været fæster af. Der var tale om en helgaard med et hartkorn paa 5 tdr. 1 fjdkr. 2 1/11 alb., og i indfæstning skulle Christen Larsen betale 20 rdr., hvilket beløb skulle erlægges inden midsommer 1767. I godsets jordebog fra 1769 figurerer Christen Larsen som fæster paa gaarden, hvoraf han i aarlige landgildeydelser skulle svare 2 tdr. rug samt i kontanter 4 rdr.

Som nævnt døde Christen Larsens første hustru Kirsten Sørensdatter først paa aaret 1775, hvorpaa der den 25. april det aar under ledelse af herremanden paa Nørholm Gods blev foretaget en skifteforretning i boet, som i øvrigt udviste et overskud paa 40 rdr., noget paa den tid ret eksceptionelt, idet de fleste skifteforretninger afholdt i fæstebondemiljøet udviser underskud. Selve skifteforretningen, der er indført i godsets skifteprotokol, er temmelig kortfattet og har følgende ordlyd (se fotokopi andetsteds):

"Andreas Charles Teilmann til Nørholm og Lunderup giør vitterligt, at Mandagen den 24. April 1775 er Skifte foretaget efter Kirsten Sørenster (forkortelse for Sørensdatter), som boede og døde i Hodde, og samme steds havde været i ægteskab med Christen Lassen; foruden bemte (forkortelse for

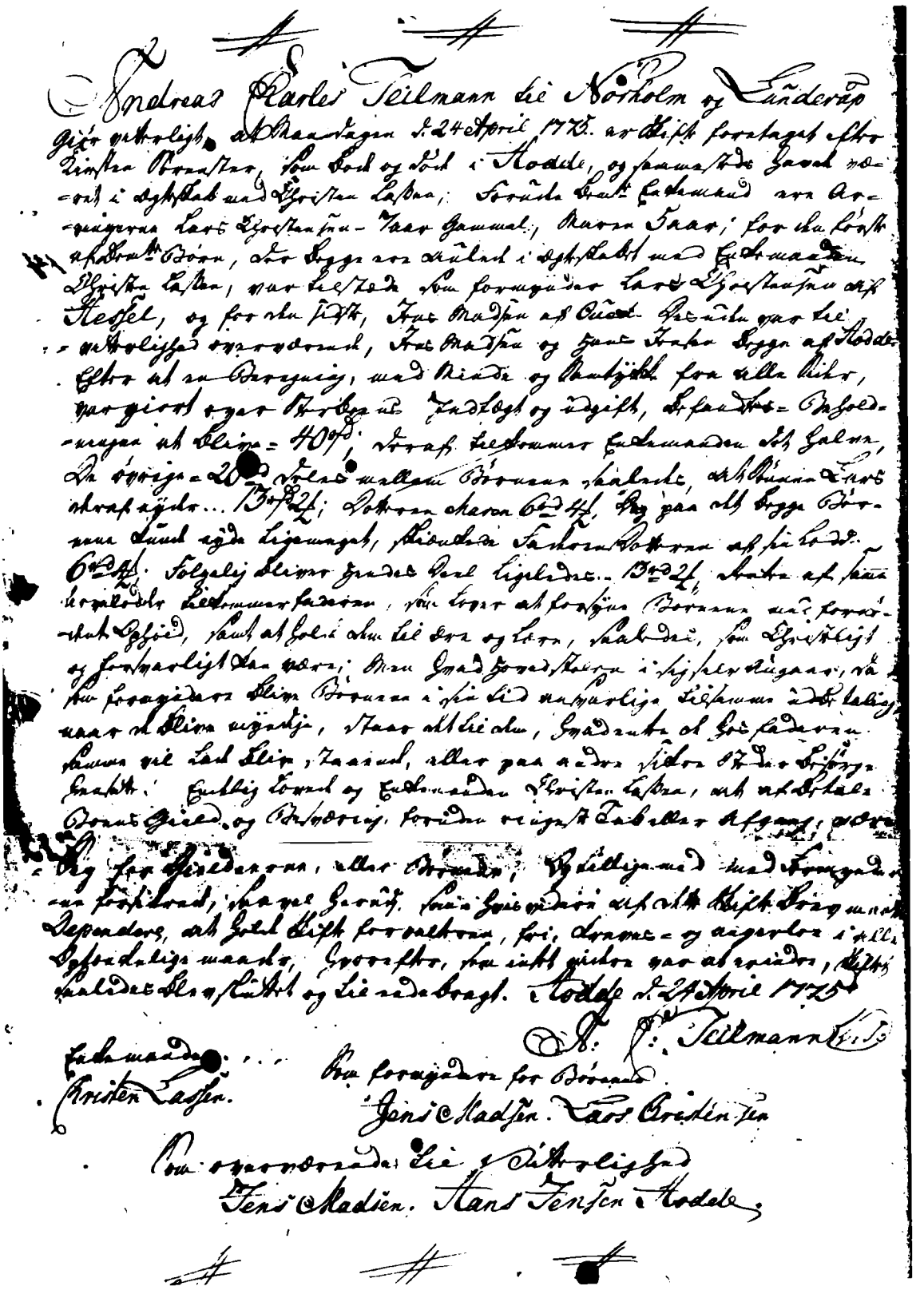

Ane 8-9
Skiftet efter Kirsten Sørensdatter, død 1775

bemelte) Enkemand ere Arvingerne Lars Christensen, 7 aar gammel, Maren, 5 aar, for den første af bemte børn, der begge er avlet i ægteskabet med Enkemanden Christen Lassen, var tilstede som formynder Lars Christensen af Hessel og for den sidste Jens Madsen af Oved. Desuden var til Vitterlighed overværende Jens Madsen og Hans Jensen, begge af Hodde. Efter at Beregning, med Minde og Samtykke fra alle Sider var giort over Stervboens Indtægt og udgift, befandtes Beholdningen at blive = 40 rd.; deraf tilkommer Enkemanden det halve, De øvrige = 20 rd. deles imellem Børnene saaledes, at Sønnen Lars Christensen nyder 13 rd. 2 mk., Datteren Maren 6 rd. 4 mk. Dog paa det begge Børnene kunde nyde ligemeget, skiænkede Faderen Datteren af sin Lod 6 rd. 4 mk. Følgelig bliver hendes Deel ligeledes 13 rd. 2 mk. Renten af samme Arvelodder tilkommer faderen, som lover at forsyne Børnene med fornødent Ophold, samt at holde dem til ære og Lære, saaledes som Christeligt og forsvarligt kan være; men hvad Hovedstolen i sig selv angaar, da som formyndere blive Børnene i sin tid ansvarlige til samme udbetaling, naar de blive myndige, staar det til dem, hvadenten de hos faderen samme vil lade blive staaende, eller paa andre sikre Steder besørge hensatte. Endelig lovede og Enkemanden Christen Lassen, at afbetale Boens Giæld og Besværing, foruden ringeste Tab og Afgang, være sig for Giælderne (Kreditorerne) eller børnene; Og tilligemed med Formynderne forsikrede saavel herudi, som i hvis videre af dette Skiftebrev maatte dependere, at holde Skifteforvalteren fri, kraves- og angerløs i alle Optænkelige maader; hvorefter som intet videre var at erindre, Skiftet saaledes blev sluttet og tilendebragt

Hodde den 24. april 1775

A.C. Teilmann L.S. (Lak Segl)

Enkemanden — Som formyndere for børnene

Christen Lassen — Jens Madsen — Lars Christensen

Som overværende til vitterlighed

Jens Madsen — Hans Jensen Hodde."

At Christen Larsen i foran staaende dokument saavel som i flere andre af de bevarede arkivalier kaldes Lassen, skyldes den omstændighed, at navnene Lars og Las er et og samme navn og er blevet brugt i flæng.

I folketællingen 1787 for Hodde figurerer Christen Larsen som 49-aarig gaardmand, gift anden gang med den 36-aarige Karen Christensdatter. Foru-

den Christen Larsens 5 børn fra de to ægteskaber boede endvidere paa gaarden Christen Larsens gamle forældre, der var paa aftægt her, samt Christen Larsens første hustru Kirsten Sørendatters far Søren Dynesen, 80 aar gammel og enkemand.

Først paa aaret 1797 blev Christen Larsens datter af andet ægteskab Kirsten Marie gift med en Niels Madsen, og Christen Larsen valgte nu i en alder af godt 60 aar at afhænde fæstet paa gaarden til denne svigersøn og sammen med hustruen gaa paa aftægt her. Christen Larsen var da endnu kun ca. 60 aar, medens hans hustru som nævnt var 13 aar yngre, saa naar han paa saa tidligt et tidspunkt valgte at gaa paa aftægt, maa forklaringen have været den, at hans helbred ikke har været særlig godt, hvilket vel ogsaa er forklaringen paa, at han allerede aaret efter afgik ved døden.

I forbindelse med gaardens overdragelse fra Christen Larsen til svigersønnen ses godset Nørholms ejer at have udstedt et fæstebrev, hvori det indledningsvis hedder:

"Jeg Kammerherrerinde Christine Marie Rosenørn Teilmann, fød Wormskjold, Stamherreinde til Nørholm, gjør vitterligt, at jeg til Niels Madsen barnfød i Andrup i Skads sogn, har stædt og fæstet, ligesom jeg og herved til ham stæder og fæster den Gaard i Hodde, som Christen Larsen sammesteds hidtil har haft i fæste, men nu i mindelighed opladt for bemelte sin Svigersøn, anslagen for Hartkorn, 5 tdr. 1 fjdkr. og 2 1/11 alb. Thi skal fornævnte Niels Madsen sin livstid beholde forskrevne Gaard i fæste paa Vilkaar, at han deraf til behørig tid og sted svarer alle aarlige kongelige Skatter og Paalæg, sædvanlige og usædvanlige, som nu ere eller herefter vorder paabudne; saavel som og Landgilde Rug 2 tdr. og 4 rdr., siger fire kigsdaler, samt Hoverie 10 pløje = 34 spænd- og 88 gangdage, efter her foruden nærmere forklaring og vilkaar. Herforuden svarer sine Svigerforældre dem den under dags Dato udlovede Aftægt, er mig efter ordre hørig og lydig, intet fra Gaarden være sig høe eller halm, brændsel eller ejendom, sælger, lejer eller lader bortkomme. Holder Gaarden paa bedrift, bygning og besætning i god stand og samme forbedrer, og forresten i eet og alt som en Fæstebonde retter sig efter Loven, alt under Gaardens og fæsterettighedens forbrydelse og anden lovlig erstatning og straf; desuden Landgilderuget at skal være rent, godt og forsvarligt, og saaledes at det til Sæd kan bruges, samt leveres forinden hvert aars 15. September."

Ane 10 Jørgen Pedersen

der nævnes med tilnavnet Dyrebye efter svigerfaderen, er født ca. 1734, utvivlsomt i Dejrup, Outrup sogn, hvor han forældre maa have boet, inden de flyttede til Henne Kirkeby. Han døde 1783 i Oksbøl, Aal sogn, og blev begravet den 16. marts.

Jørgen Pedersen blev trolovet den 5. november 1765 og gift den 12. december samme aar i Aal Kirke med

Ane 11 Johanne Christensdatter Dyrebye

Hun er født 1735 i Oksbøl, og hun døde 1785 samme sted og blev begravet den 21. september.

Hun blev døbt den 24. juli 1735; Maren Poulsdatter bar hende til daaben, og faddere var Christen Nielsen, Jørgen Jacobsen, Hans Malthesen, Maren Jensdatter og Maren Hansdatter.

Johanne Christensdatter Dyrebyes far døde sidst paa aaret 1764, og da der ikke rigtig var nogen til at overtage hans lille fæstegaard i Oksbøl og forpligtelserne til at sørge for enken, idet parret blot havde to piger, der begge var ugifte. Det blev den yngste, Johanne, skønt henholdsvis 33 og 30 aar der maatte se at finde sig en mand i en fart. Valget faldt paa Jørgen Pedersen, som allerede den 31. oktober 1765 overtog fæstet paa ejendommen, 6 dage før trolovelsen og 6 uger før vielsen. Selve fæstebrevet er udstedt den 31. oktober 1765 af Søren Christensen Ryegaard, ejer af godset Hesselmed, og det fremgaar heraf, at ejendommen havde et hartkorn paa 1 td. 6 skpr. 3 fjdkr. 2 alb., og at den aarlige landgilde, som skulle betales til Mortensdag, var paa 2 rdr. I forbindelse med overtagelsen forpligtede Jørgen Pedersen sig til at betale den paa boet hæftende gæld imod at blive fritaget for at udrede et indfæstningsbeløb til herskabet. Endvidere maatte han love at give "enken paa mad og maal (lige) med sig og sine, fornødent klæder og føde saalænge som hun lever imod at hun er ham og gaarden til tjeneste, saavidt hun efter alder og kræfter formaar".

Jørgen Pedersen drev nu fæstegaarden i 17½ aar, hvorpaa han afgik ved døden, blot 49 aar gammel. Af skiftet efter ham fremgaar det, at der var tale om et temmelig fattigt bo. Skiftet blev paabegyndt allerede 2 dage efter begravelsen mellem paa den ene side enken og paa den anden side børnene Christen, 16 aar, og Mette (Ane 5), 8 aar gammel. Af mere værdifulde ting kan nævnes et bord med to stole, en kobberfjerdings-kedel, en øltønde,

tre flasker, et timeglas, to glas og et krus uden laag samt en trævogn med tilbehør og en besætning bestaaende af to heste, hvoraf den ene var 15 aar gammel, to køer, hvoraf den ene havde faaet syv kalve, en kvie samt fem faar og en vædder. Alene besætningens værdi blev opgjort til knap 37 rdr. Hertil kom foderreserver paa 8 skpr. rug, 3 skpr. byg, to læs rug og byghalm samt 1½ læs hø og endvidere paa loftet omtrent 2 skpr. rug.

Boets aktiver androg herefter ialt blot 53 rdr., medens passiverne var paa ikke mindre end 112 rdr. Saaledes krævede herskabet boet for 20 rdr. til opførelse af en hølade og et vognskjul paa ialt 5 fag, som øjensynlig havde været ved gaarden, da Jørgen Pedersen i sin tid havde overtaget fæstet, men som vel var faldet sammen. Desuden stillede herskabet krav om besætning og redskaber for 40 rdr., som oprindelig havde været paa gaarden, og hertil kom landgilderestancer paa ikke mindre end 33 rdr. Naar man tager i betragtning, at landgilden var paa 2 rdr. om aaret, har Jørgen Pedersen saaledes overhovedet ikke i de mange aar, han sad ved gaarden, en eneste gang været i stand til at betale sin landgilde. Endelig skyldte han Jacob Pedersen i Oksbøl 10 rdr. og Tue Møller 9 rdr. 2 mk., som denne havde laant ham ved købet af den ene af boets to køer.

Boets aktiver kunne saaledes end ikke dække halvdelen af passiverne, saa situationen saa ikke særlig lys ud for enken. Hun anmodede dog ydmygst herskabet om at maatte faa lov til at beholde det vigtigste af indboet, ligesom hun bad om at maatte faa overladt et lille beboelseshus, da hun umuligt kunne drive gaarden videre. Hun bad ogsaa om noget at leve af, ligesom hun henstillede, at de to kreditorer Jacob Pedersen og Tue Møller maatte faa vederlag for de udlaante beløb i form af varer eller penge, hvilket herskabet altsammen lovede at tage op til alvorlig overvejelse, hvad det saa i den forbindelse betød. Men allerede 1½ aar senere afgik Johanne Christensdatter Dyrebye ved døden 2 maaneder efter sin 50-aars fødselsdag, og der blev nu foranlediget en skiftesamling efter hende, hvoraf det fremgaar, at hun boede til leje i Niels Tofts hus i Oksbøl. Børnene Christen paa 19 aar og Mette paa 12 aar, som nu var forældreløse, fik som formynder og værge beskikket deres fasters mand Johan Skomager fra Fredtoft og Jacob Pedersen fra Oskbøl. Afdødes efterladenskaber kunne kun vurderes til en samlet sum paa 13 rdr. 4 mk. 3 skill., hvorfra gik 6 rdr. 4 mk. 8 skill. til begravelsen. Hertil kom skifteomkostningerne, og efter at

afdødes effekter den 4. september samme aar var blevet solgt paa auktion, blev der et overskud paa 6 rdr. 4 mk. 8 skill., som fordeltes med 4½ rdr. til sønnen og resten til datteren, et beløb der krævedes reserveret til hendes underhold den kommende vinter.

Ane 12 Jens Gregersen

er født ca. 1735, hvor vides ikke, og han levede endnu 1787.

Han blev trolovet første gang den 1. december 1759 og gift Nytaarsdag 1760 i Sdr. Omme med Kirsten Hansdatter fra Østerby, der døde i "barnsnød med fosteret i livet" den 14. marts 1761 i Skovbjerg og blev begravet den 18. marts paa Sdr. Felding Kirkegaard, 24 aar gammel.

Jens Gregersen blev derpaa gift anden gang den 3. januar 1762 i Oddum med

Ane 13 Else Pedersdatter

Hun er født 1730 i Odderup, Oddum sogn, og hun levede endnu ved folketællingen 1787, men er herefter i lighed med ægtefællen forgæves søgt død i Sdr. Omme sogns kirkebog.

Hun blev døbt den 15. november 1730, men kirkebogen nævner ikke ved daabsindførslen nogen faddere.

Vi ved desværre intet sikkert om Jens Gregersens herkomst. Det forekommer nærliggende at antage, at han er identisk med Gregers Jensens søn fra Skovsende, der døbtes med navnet Jens den 3. maj 1733 i Sdr. Omme Kirke, men de ved Jens Gregersens børns daab i Sdr. Felding Kirke optrædende faddere synes ikke at støtte den teori. Blandt fadderne nævnes Peder Gregersen fra Skarild, der maa have været en broder til Jens Gregersen, som imidlertid hverken er fundet født her eller i Sdr. Felding.

Jens Gregersen nævnes fra i hvert fald 1759 som bosat i lokaliteten Skovbjerg i Sdr. Felding sogn, hvorefter han ses bosat i Overby, ligeledes Sdr. Felding sogn. Det er dog muligt, at Skovbjerg har været navnet paa ejendommen, og at denne har ligget i Overby, saaledes at han hele tiden har boet her, men desværre fortæller de bevarede arkivalier intet herom. I 1782 flyttede Jens Gregersen imidlertid med familien til Sdr. Omme sogn, hvor han købte gaarden Hjortlund, en gaard med et hartkorn paa godt 1½ td.

Det i den anledning til ham udstedte skøde har følgende ordlyd:

"Peder Sørensen, boendes udi Hjortlund kiendes og hermed vitterliggiør, at ieg haver solgt og afhændet, ligesom ieg og hermed sælger, skiøder og aldeles afhænder fra mig og mine Arvinger til velagte Jens Gregersen af Overbye af Felding Sogn, og hans Arvinger min tilhørende, selvejende og iboende Gaard, kaldet store og lille Hjortlund, beliggende i Synder Omme Sogn, Nørvangs Herred, Coldinghuus Amt, som staar for Hartkorn, nye Landmaalingsmatricul 1 td. 4 skpr. 2 alb., hvilken Gaard med Bygning, Grund og Ejendom, Huuse og Herligheder Landgilde, fæste og rettigheder, Agger, Eng, Skov, Krat, Mark, Hede, Mose, Kiær, Fiskevand Fæe-gang, Tørvegrøvt, Lyngslet, vaadt og tørt inden og uden Markeskiel, intet undtagen i nogen Maader, uden allene et lidet Stykke Eng udi Simmel beliggendes, som er udmaalt og indeholder fra den østre til den vester Ende, norden for Bakken 492 Alen i længden og i bredden ved den østre Skiel 240 Alen, og ved den vestre Skiel 50 Alen, som er indskiellet med Steen, hvilket stk. Eng jeg haver mig selv reserveret til evindelig Arv og Ejendom, uden at Hjortlunds ejere i nogen Maader dermed haver at giøre imod at jeg og mine Arvinger, aarlig svarer og betaler alle kongelige Skatter og Contributioner, ordinaire og extraordinaire af bemelte 2 alb., saa min Kiøber Jens Gregersen ikkun svarer efter denne Dag kongelige Skatter og Contributioner af 1 td. og 4 skpr., i resten af alt andet i hvad Navn det end have, og med rette tilligge bør, skal efter denne Dag tilhøre Jens Gregersen og hans Arvinger til evindelig Arv og Ejendom, uigenkaldelig, siden han efter min Villie og Minde haver betalt mig Courant Myndt rede Penge 380, siger tre hundrede og firsindstyve Rixdaler.

Thi kiendes jeg for mig og mine Arvinger paa anmeldte Maade, aldeles ingen ydermere Lod, Deel eller Rettighed at have til eller udi fornævnte Hjortlund, mens hermed fuldkommeligen tilstaar merbemelte Jens Gregersen og Arvinger som et frit, frelst og kiøbt Ejendom.

Til bevis herom, har jeg hermed over leveret ham mine ihændehavende Skiøder og Adkomster, som er: 1. et Skiøde, udgiven til mig af min salig Svigerfader Frands Christensen, dateret Hjortlund den 24. October 1774 2. et do. Skiøde, udgiven af Christen Pedersen og Niels Pedersen, dateret den 30. December 1750. 3. et kongelig Skiøde, udgiven af Højsalig og Høilovlig ihukommelse Kong Frederik den 4de, dateret Kiøbenhavn den 29. Juli 1720.

Dets til bekræftelse haver jeg denne min udgivne Skiøde (som Jens Gregersen maa lade læse og protokollere, hvor han lyster, uden mig Varsel at give) ej allene egenhændig underskrevet og forseglet, mens og formaaet Sr. Peder, og Sognepræsten Hr. Hans Bang og Degnen, Monsr. Bagmann med mig til sand vitterlighed at underskrive og besegle.

Datum Hjortlund den 29. April 1782."

Øjensynlig har Jens Gregersen siddet temmelig godt i det rent økonomisk, for kort efter erhvervede han endvidere fjerdedelen af Vestergaard i Filskov, som han ses at have pantsat med en første-prioritets pant paa 198 rdr., uden at der dog ses tinglæst noget skøde.

I folketællingen 1787 figurerer Jens Gregersen som 52-aarig gaardmand sammen med hustruen og børnene Gregers, 22 aar, Peder, 19 aar, og Kirsten, 15 aar gammel.

Allerede aaret efter, i 1788, valgte Jens Gregersen derpaa at sælge gaarden i Hjortlund samt jordarealet i Filskov med et samlet hartkorn paa 2 tdr. til sønnen Gregers formedelst 398 rdr. Det udstedte skøde taler ikke om nogen oprettet aftægtskontrakt parterne imellem, men det forekommer da ogsaa usandsynligt, at Jens Gregersen og hustru paa saa tidligt et tidspunkt kan have haft planer om at gaa paa aftægt. Snarere har han købt en anden ejendom, muligvis i et andet sogn, hvilket kan være forklaringen paa, at hverken han og hustruen er fundes døde i Sdr. Omme sogn, ligesom inden af dem figurerer i folketællingen 1801 her.

Ane 14 Peder Pedersen

er født ca. 1746 i Farre, Give sogn, hvis kirkebog imidlertid mangler for aarene 1745-1753. Han døde 1812 paa Egsgaard i Ringive sogn og blev begravet den 7. maj, i kirkebogen opgivet 66 1/4 aar gammel.

Peder Pedersen blev trolovet den 10. juni 1768 og gift den 19. juli samme aar i Ringive med

Ane 15 Johanne Eriksdatter

Hun er født 1751 paa Egsgaard i Ringive sogn, og hun levede endnu ved folketællingen 1801, men er herefter forgæves søgt død i sognets kirkebog.

Hun blev døbt den 11. juli 1751; Peder Christensens datter fra Gammelby

bar hende til daaben, og faddere var Jes Møller, Christen Hjortlund, Hans Madsen, Hans Jespersens hustru og præstens pige Maria.

Peder Pedersen overtog - antagelig ved ægteskabets indgaaelse - fæstet paa hustruens fødegaard Egsgaard i Ringive sogn, en gaard med et hartkorn paa 2 tdr. 7 skpr. hørende under godset St. Refstrup i Gadbjerg sogn, i hvis jordebog fra 1772 Peder Pedersen figurerer som fæster her med en aarlig landgildeydelse paa 3 rdr. og 2 mk.

Den 4. april 1784 ses Peder Pedersen derpaa af godset St. Refstrups ejer Claus Tommerup Henriksen at have købt Egsgaard til selveje formedelst 270 rdr., og han sad nu som ejer af gaarden indtil 1807 og nævnes her i folketællingerne 1787 og 1801. I 1807 ses han derpaa til sønnen Peder Pedersen at have afhændet sin "paaboende Gaard, Eegsgaard kaldet, som ligger i Weile Amt, Nørvangs Herred, Ringgive Sogn, staar for Hartkorn Agger og Eng 2 Tdr. 7 Skpr. hvilken bemelte Gaard med sine Bygninger, Rettigheder og Herligheder, saaledes som samme nu befindes, aldeles intet mig eller mine Arvinger i nogen Maader forbeholden, af hvad dertil hører og med rette høre bør, merbemelte (min Søn) Peder Pedersen maa have, nyde og beholde for sig og sine Arvinger til evingelig Arv og Ejendom efter denne Dag, og som merbemelte Peder Pedersen derfor har betalt mig 200 rdr., siger To Hundrede Rixdaler, saa kiendes jeg herved for mig og Arvinger ingen ydermere Lod, Deel Ret eller Rettigheder at have til eller i fornævnte Gaard og dens Ejendomme..."

4. GENERATION

Ane 16 Lars Christensen

er født ca. 1709, og han levede endnu ved folketællingen 1787, men er herefter forgæves søgt død i Hodde sogns kirkebog.

Han var gift med

Ane 17 Maren Christensdatter

Hun er født omkring 1707, og hun levede ligeledes ved tællingen i 1787, men heller ikke hendes død og begravelse har kunnet findes i sognets kirkebog.

Lars Christensen var fæstegaardmand i Hodde under Nørholm Gods, i hvis jordebog fra 1749 han opføres som fæster af en kvartgaard af hartkorn 2 tdr. 5 skpr. 3 fjdkr. ½ alb., af hvilken part han svarede en aarlig landgilde paa 4 rdr. Samme aar oplyses paa skiftet efter en Thomas Madsen i Torstrup, og denne ved sin død havde 5 mk. tilgode hos Lars Christensen i Hodde for en ko, som denne havde købt af afdøde. Den 25. maj 1758 nævnes Lars Christensen i øvrigt paa skiftet efter Mads Jensen i Hodde som vurderingsmand i boet.

Lars Christensen er mærkværdigvis ikke fundet nævnt i Nørholm Gods' fæsteprotokol, skønt han paa et eller andet tidspunkt efter 1749 overtog fæstet paa en helgaard i Hodde af hartkorn 5 tdr. 1 fjdkr. 2 1/11 alb. Denne helgaard drev han indtil 1766, da fæstet overgik til sønnen Christen (Ane 8), hos hvem Lars Christensen og hustru gik paa aftægt. De nævnes her i folketællingen 1787, han som 78-aarig og hun som 80-aarig, og skønt de indenfor faa aar herefter maa være afgaaet ved døden, er de altsaa ikke indført med begravelsesdato i sognets kirkebog.

Det maa anses for givet, at enten Lars Christensen eller hustruen var et barn af Christen Jensen i Hodde, der opføres i Nørholms Jordebog fra 1727 som fæster af en kvartgaard i Hodde af hartkorn 2 tdr. 5 skpr. 3 fjdkr. ½ alb. Da denne mand altsaa blev efterfulgt af Lars Christensen paa gaarden i Hodde, kan der ikke herske megen tvivl om, at han kan betragtes som forfader for nærværende slægt. Af jordebogen fremgaar, at han i aarlig landgilde svarede 2 skpr. og 2 fjdkr. rug, 3 skpr. byg, en kvart skovvogn, et kvart svin, et pund smør, 4 mk. og 8 skill. gæsteripenge og

3 skpr. byggestedsrug, hvilke naturalydelser nu konverteredes til en aarlig afgift paa 4 rdr., som skulle betales hvert aar til Mortensdag. Christen Jensen, der maa være født ca. 1675, var utvivlsomt søn af Jens Christensen, der i matriklen 1688 og igen i Nørholms Jordebog fra ca. 1700 nævnes som fæster paa den omtalte fjerdepartsgaard, og som maa have været en søn af den Christen Jensen i Hodde, der nævnes her som fæster i 1648.

Ane 18 Søren Dynesen

er født 1707 i Hostrup, Øse sogn, og han døde 1792 i Hodde og blev begravet den 15. januar.

Han blev døbt den 9. marts 1707, og faddere var Christen Olufsen og Hans Olufsen af Hostrup samt Dorthe Pedersdatter, der tjente i præstegaarden, Christen Schous hustru og Dorthe Smeds.

Søren Dynesen blev gift Fastelavnssøndag 1735 i Øse med

Ane 19 Maren Jensdatter

om hvem det ved vielsen oplyses, at hun var fra selve Øse by. Hun er imidlertid forgæves søgt født her, ligesom hverken kirkebøgerne for Øse eller for Hodde sogne har noget om hendes død og begravelse, skønt hun notorisk døde før 1787. Desværre giver heller ikke fadderne ved børnenes daab noget fingerpeg med hensyn til Maren Jensdatters herkomst.

Søren Dynesen er i Nørholm Gods' jordebog fra 1749 opført som fæster af en kvartgaard i Hostrup, Øse sogn, af hartkorn 2 tdr. 5 skpr. 2 fjdkr. 2/3 alb., hvoraf han i aarlig landgilde svarede 2 rdr. og 1 td. rug, hvilke afgifter senere reduceredes til 1 td. rug og 1 rdr. 2 mk. Paa skiftet den 14. juni 1754 efter en Hans Pedersen i Hostrups afdøde hustru oplyses det, at Søren Dynesen skyldte boet 1 mk. Udover disse par oplysninger ved vi desværre ikke meget mere om Søren Dynesen og hustru. I godsets jordebog fra 1760 nævnes han ikke mere som fæster, hverken i Hostrup eller i Hodde, og sidstnævnte sted dukker han først op ved folketællingen 1787, hvor det oplyses, at han som 80-aarig enkemand havde fast ophold hos svigersønnen Christen Larsen (Ane 8).

Ane 20 Peder Jørgensen

er født ca. 1705, og han levede endnu 1758, men er herefter forgæves søgt død i Henne sogns kirkebog.

Han blev trolovet den 10. november 1729 og gift 3. Juledag samme aar i Aal Kirke med

Ane 21 Lisbeth Pallesdatter

Hun er født ca. 1708 i Grærup, Aal sogn, hvor kirkebogen imidlertid har en lakune for aarene 1701-1711. Hun døde 1773 i Henne Kirkeby, Henne sogn, og blev begravet den 31. maj.

Af kirkebogsindførslen ved trolovelsen fremgaar det, at Peder Jørgensen var fra Dejrup i Outrup sogn, hvor kirkebogen imidlertid først eksisterer fra 1764. Det maa anses for givet, at parret de første aar efter vielsen har boet her, og at de ældste børn, bl.a. sønnen Jørgen (Ane 10), er blevet født her, medens datteren Susanne fødtes 1741 i Henne Kirkeby i Henne sogn, hvortil familien da var flyttet, og hvor Peder Jørgensen maa have været fæster under Hennegaard, skønt arkivalierne herfra intet fortæller derom. Blot fremgaar det af Hennegaards skifteprotokol, at Peder Jørgensen den 22. januar 1758 sammen med Mikkel Jørgensen og herredsfoged Hans Krag var tilstede i Mikkel Jensens dødsbo i Hovstrup for at registrere og vurdere dennes efterladte effekter.

Vi ved intet sikkert om Peder Jørgensens herkomst, men det forekommer dog særdeles sandsynligt, at han maa have været en søn af den Jørgen Pedersen, født ca. 1660, der opføres i matriklen 1688 som fæster af et boelssted i Dejrup, Outrup sogn, af hartkorn 7 skpr. 2 fjdkr. 2 alb. Den mulighed foreligger dog ogsaa, at Peder Jørgensens far var Jørgen Hansen i Dejrup, som var gift med Maren Pedersdatter, der i 1733 nævnes som arving paa skiftet efter Ane Christensdatter i Skødstrup, Aal sogn.

Ane 22 Christen Christensen Dyrebye

er født 1700 i Ø. Vrøgum, Aal sogn, og han døde 1764 i Oksbøl, Aal sogn, og blev begravet den 4. november.

Han blev døbt den 28. august 1700, 3 dage efter fødslen; Maren Pedersdatter fra Tudhale bar ham til daaben, og faddere var Jep Christensen fra

Troldholm, Bertel Knudsen fra V. Vrødum, Atzer Madsen Skrædder fra Grærup og Maren Nielsdatter fra Ø. Vrøgum.

Christen Christensen Dyrebye var gift med

Ane 23 Mette Jensdatter

om hvis herkomst intet vides. Hun er født ca. 1690, og hun døde 1771 i Oksbøl og blev begravet den 30. april, i kirkebogen opgivet 81 aar gammel, hvilket kan være nogle aar for højt sat.

Christen Christensen Dyrebye var fæster af en mindre gaard i Oksbøl af hartkorn 1 td. 6 skpr. 3 fjdkr. 2 alb., hørende under Hesselmed Gods. Han drev gaarden indtil sin død, hvorefter fæstet i 1765 overgik til datteren Johanne og hendes mand Jørgen Pedersen. I øvrigt fremgaar det af kirkebogen, at Christen Christensen Dyrebye og Mette Jensdatter i deres ægteskab fik børnene Else, født 1727, død 1732 i en alder af 5 aar, Zidsel, født 1730, død 1741 11 aar gammel, Anne, født 1732, Johanne, født 1735, og Jens, født 1738, død lille. Ud af 5 børn var det saaledes blot de to, der naaede voksen alder.

Efter Christen Christensen Dyrebyes død blev der den 6. februar 1765 afholdt skifte i boet mellem enken og døtrene Anne, 33 aar, og Johanne, 30 aar gammel. De to piger var paa det tidspunkt begge ugifte og dermed efter den tids regler og bestemmelser umyndige, hvorfor de som formyndere fik beskikket Jens Hansen fra Ø. Vrøgum og Hans Jepsen fra Søhuse. Selve skifteforretningen blev ledet af godsejeren selv, Søren Christensen Ryegaard til Hesselmed, som blev bistaaet af vurderingsmændene Peder Nielsen og Frands Jørgensen, begge af Oksbøl. Boets registrering og vurdering viser, at der var tale om et yderst spartansk fæstebondehjem. I dagligstuen fandtes saaledes: et gammelt egetræsbord paa aaben fod, et par bænke, en stol med halmsæde, to stole med træsæde, et lille fyrretræshængeskab, to fyrretræsskrin og en rød- og brunmalet pyramide (amagerhylde) samt to faste sengesteder. Af mindre ting nævnes et ølglas, to smaa messingbægre, en lille glasflaske, fire pot (liter) flasker og en halvpotflaske, et studsglas, et spidsglas, et spejl i sort ramme, en messinglysestage, en bliktragt, fire smaa stenfade, tre smaa stenpotter, en lille jernpande, et jernfyrfad, to smaa sorte lerpander, en træsmørbrik, en uldsaks, seks træskeer og en hornske. Paa det ene sengested fandtes en sort og hvid olmerdugsoverdyne med fyld, en gammel sort og hvidstribet vadmelsunderdyne,

et par blaargarnslagner, seks hvide vadmelsbleer samt en olmerdugshovedpude med et gammelt hørlærredsvaar, og paa den anden seng var der klæder af lignende kvalitet, heriblandt en brun og hvidstribet olmerdugsoverdyne. Dyner var paa den tid temmelig kostbare, og det kan nævnes, at de to overdyner vurderedes til henholdsvis 2 rdr. og 2 rdr. og 2 mk., medens en sogris til sammenligning blot vurderedes til 4 mk.

I køkkenet nævnes et fyrretræsbord med skuffe, to træfade, seks trætallerkner, en jerngryde, en ildklemme, en rist og en kjelske, og i et lille kammer en øltønde, en flaske, en stavkærne, en madkurv, tre kornsegl, en lille kobberkedel, som vejede 8 kilo, og som vurderedes til 4 rdr., en gammel kobberkedel paa 3½ pund, en tønde med to jernbaand, to standtønder, to baljer, to spande med jerngreb og tre smaa baand, en sædekurv, fire hampesække, en kornsold med skindbund og et fyrre degnetrug. Endelig nævnes i stuehusets kælder nogle kurve, et kar, et haspetræ og tre skæggemænd (til brændevin).

Af redskaber paa gaarden nævnes en vogn med hamler og tilbehør, vurderet til 4 rdr. 3 mk., en plov med nyt jernhoved, skær og drættetøj, et par gamle træharver, en hakkelseskiste med kniv, nogle vognhjul, en fork, to plejle, tre river, to møgfjelle, et par jernlejrer, en spade, en lyngle, en grøftespade, en kværn med to smaa sten, to grebe, en loftstige, to tjærekander og et asketrug samt en vandbalje ved brønden. Endelig nævnes gaardens besætning, der bestod af en sortbrun 7-aars hest, vurderet til 10 rdr., en rødbrun meget mager 14-aars hest, sat til blot 3 mk., to sortbrogede stude, 20 rdr., to køer, som igennem aarene hver havde faaet seks kalve, sat til ialt 17 rdr. 2 mk., en 4-aars kvie med kalv, 9 rdr. 4 mk., en 3-aars kvie, 8 rdr., seks faar og en vædder, 5 rdr. 2 mk., samt en sogris, 4 mk.

Boets samlede aktiver androg ialt 114 rdr. 3 mk. 12 skill., men der viste sig nu at være betydelige passiver. Saaledes krævede herskabet et beløb for den besætning og de redskaber, som havde været paa gaarden ved fæstets overtagelse. Det drejede sig om to gode heste til en værdi af 60 rdr. samt en arbejdsvogn, en møgvogn med tilbehør, en plov og et par harver med tilbehør til ialt 18 rdr. 4 mk. Hertil kom kravet om bygningernes istandsættelse, hvor det hedder, at stuehusets 12 fag skulle repareres for 20 rdr., medens lade- og staldbygnings 9 fag krævede istandsættelse for 6

rdr. Til disse beløb kom 8 rdr. 4 mk., som boet skyldte herremanden i landgilderestance samt for et laan, som han havde ydet afdøde. Endvidere skyldtes der kongelige skatter med 3 rdr. 4 mk. 12 skill., den ældste datter Anne havde udlagt 4 rdr. til faderens begravelse, og Hans Jensen Gade i Mosevraa havde et tilgodehavende paa 1 rdr. 2 mk., medens gaardens tjenestekarl i løn frem til Mikkelsdag, altsaa for 1 aar, havde et tilgodehavende paa 8 rdr. Oveni alt dette kom udgifterne til skiftets afholdelse, og passiverne løb hermed op i 133 rdr. 1 mk. 13 skill., saaledes at der var et underskud i boet paa knap 20 rdr. Skifteforretningen sluttede med, at enken Mette Jensdatter forpligtede sig til at staa til ansvar for værdierne, indtil en ny mand blev betroet gaarden i fæste, hvilket skete faa maaneder efter, da datteren Johanne blev gift med Jørgen Pedersen, som derpaa overtog gaarden.

Ane 26 Peder Ebbesen

er født omkring 1685 i Odderup, Oddum sogn, og han døde før 1743, hvilket aar hans hustru nævnes som enke. Kirkebogen for Oddum sogn har dog først dødsindførsler fra 1753.

Peder Ebbesen var gift med

Ane 27 Kirsten Ovesdatter

Hun er født ca. 1694 i Ll. Vinding, Oddum sogn, og hun døde 1782 i Odderup og blev begravet den 16. juni. Oddum sogns kirkebog eksisterer først fra 1695, hvorfor ægteparrets nøjagtige fødselsaar ikke kan findes.

Peder Ebbesen sad som fæster af en trediedel af den ene af de to Odderupgaarde i lighed med faderen, efter hvem han sandsynligvis har overtaget fæstet. Denne gaardspart havde et hartkorn paa 2 tdr. 5 skpr. 2 fjdkr. 1/3 alb. og hørte oprindelig under kronen, men blev senere erhvervet af herredsfoged Jacob Knudsen til Østergaard.

I Danmark købte de fleste fæstebønder deres gaarde til selveje i slutningen af 1700-tallet, saa man kan i sandhed om Peder Ebbesen sige, at han var tidligt ude, da han i 1721 af herredsfoged Jacob Knudsen købte sin gaard til selveje. Selve skødet er udstedt den 6. juni 1721, men indeholder intet om prisen, blot staar der, at Jacob Knudsen takker Peder Ebbesen "for god og nøyagtig betaling". Skødet ses i øvrigt medbeseglet af Peder

Ebbesens svigerfader Ove Christensen i Ll. Vinding.

Peder Ebbesen døde før 1743, idet hans hustru Kirsten Ovesdatter i ekstraskattemandtallet for det aar opføres som enke. Det hedder om hende, at hun var "forarmet", men at hun dog ejede godt 2 tdr. hartkorn selvejergods, nemlig trediepartsgaarden i Odderup. Helt forarmet kan hun saaledes ikke have været, men det har vel været væsentligt for hende at give det indtryk for derved at komme til at betale mindst muligt i skat. I hvert fald ved vi, at hun i 1752 endvidere var ejer af en fjerdepartsgaard i Gundesbøl, Oddum sogn, men skøde og panteprotokollen fortæller intet om tidspunktet for erhvervelsen af denne ejendom.

Peder Ebbesen og Kirsten Ovesdatter havde i deres ægteskab børnene Ebbe, født 1715, Inger, født 1716, død lille, Karen, født 1717, Ove, født 1720, Inger, født 1723, Inger Kierstine, født 1724, Maren, født 1727, Anna, født 1728, Else, født 1730, og Simon, født 1732.

I 1752 efter mindst 9 aar som enke og i en alder af ca. 58 aar valgte Kirsten Ovesdatter nu at afhænde sit jordegods til den ældste søn Ebbe og gaa paa aftægt hos denne. I den anledning ses parterne at have udstedt følgende dokument:

"Haver vi underskrevne i den hellige Trefoldighedsnavn oprettet en venlig Contract saaledes som følger. Haver jeg Kirsten Ovesdatter afstanden til min kiære Søn Ebbe Pedersen min paaboende 1/3 partsgaard, tilligemed 1/4 partsgaard i Gundesbøl, som Christen Andersen paaboer, og alle min Boehave, inden og uden dørre, levende og død, intet undtagen, saasom han min Søn Ebbe Pedersen har fornøjet og betalt min Giæld, baade til fremmede, saa oc det ham er accorderet til hans Søskende efter den pante Contracts videre formelding, oc saa forsyner mig aarlig med Ophold, indtil han lader mig hæderlig begrave - som følger: (det efterfølgende virker umiddelbart lidt forvirrende, idet mor og søn skiftes til at anvende jeg-formen).

Først giver han mig aarlig 2 tdr. Rug, 1½ td. Byg, saa og udtages af hende hvad hun vil have 1 Ko og 4 Faar, som jeg føder med Korn som mine bedste, og græsser dem tilligemed mine egne; isteden for Humle og Salt og anden fornødenhed aarlig rede Penge 1 rdr. Og i fald saaledes skal (hun vil) være ene, forbinder jeg mig Ebbe Pedersen til at opvarte og flye min Moder en forsvarlig Opholdsstue med varme og Kjøkken og Kakkelovn i Stuen, eller skal hun beholde den Dagligstue, og Tørv tager min moder af den Klod

uden nogen paaanke til fornødenhed; saa tager hun oc i hendes Aftægtsstue hendes Seng, 1 Kiste, den pæne Kiste samt Potter, Gryder og anden Husgeraad, alt til fornødenhed, saa skal vi og bage hendes Brød, samt maa min kjære Moder bruge vores Kedler og Kar, Spande og Ballier til at brygge og vaske, og som jeg selv holder vedlige.

En Lysestage og andet Boehave tager jeg med mig i Aftægtsstuen, saa om en af mine børn ville sidde (bo) hos mig selv en vinter eller mere, da maa de sidde hos mig uden nogen Fortrydelse, og om de ville sidde hjem ved mig Ebbe Pedersen og spinde en Maanedstid, saa efter Lejlighed vil jeg hjælpe dem med Underholdning; saa skal jeg naar min Moder vorder gammel og svag, for hende Kirke- og Mølleægter (kørsel til Kirke og Mølle), naar forlanges samt brygge og bage samt lave hendes Mad til; ja rede hendes Seng, skaffe Varme til hende, løfte lette og opvarte hende, som en Søn for sin Moder det anstaar, som jeg for Gud og den christenøvrighed vil forsvare, derimod kan enhver vel tænke at jeg som en Moder, seer min Søn, som jeg er hos, hans bedste og hjelper ham, hvis mig er mulig i alle tilfælde. At det saaledes er sluttet, at ingen videre efter min død skal arve, men min Søn at lade mig hæderlig begrave, til Bekræftelse under vore Hænder.

Datum Odderup den 25. marts 1752."

Herefter følger en tilføjelse af følgende ordlyd: "Som det efter løvter er bleven forglemt, at jeg Ebbe Pedersen, skal aarlig naar vi slagter Sviin, give min moder 8 Skaalpund Flæsk saavel som tage imod hendes Koe, naar den er gammel, og flye hende en bærende Koe i steden, til bekræftelse under min Haand."

Ane 28 Peder Hansen

er født omkring 1710, men hvornaar han døde, vides ikke.

Han blev gift den 13. oktober 1743 i Give med

Ane 29 Anne Hansdatter

der maa være født omkring 1710-1720. Hun ses ifølge kirkebogen at have optraadt som fadder ved naboerne i 1755, 1756 og 1757.

Peder Hansen boede i Farre, Give sogn, hvor han maa formodes at have været fæstebonde, men St. Refstrup Gods' jordebog fra 1772 nævner ham ikke, muligvis fordi han er død forinden. Give sogns kirkebog oplyser imidlertid

intet om hverken hans eller hustruens død og begravelse, og parret er ikke opført i den første folketælling fra 1787. Det er saaledes ikke muligt at sige nærmere om dette ægtepar og deres herkomst.

Ane 30 Erik Christensen

er født ca. 1710 paa Egsgaard i Ringive sogn, og han døde 1784 samme sted og blev begravet den 1. januar 1785.

Han blev trolovet den 13. marts 1742 og gift den 19. april samme aar i Ringive med

Ane 31 Anne Pedersdatter

Hun er født 1723 i Gammelby, Ringive sogn, og hun døde 1787 paa Egsgaard og blev begravet den 16. september.

Hun blev først hjemmedøbt og derpaa fremstillet i kirken den 7. marts 1723; som faddere nævnes Maren Christensdatter af St. Karlskov, Christen Andersen, Christen Eriksen, Peder Madsen, Anne Mathiasdatter og Maren Nielsdatter af Gammelby. Øjensynlig har Anne Pedersdatter ved fødslen været meget svagelig, for af daabsindførslen fremgaar det, at hun "i yderste nødsfald" af Anne Hansdatter i St. Karlskov var blevet hjemmedøbt straks efter fødslen i "den Treenige Guds Navn med bar (almindeligt) vand i giorte forklaring for menigheden".

Erik Christensen overtog efter faderen fæstet paa Egsgaard, der hørte under St. Refstrup Hovedgaard. Gaarden havde et hartkorn paa 2 tdr. 7 skpr., og Erik Christensen drev den indtil ca. 1770, da fæstet blev afstaaet til svigersønnen Peder Pedersen (Ane 14).

5. GENERATION

Ane 36 Dynes Sørensen

er født 1662 i Vesterbæk, Øse sogn, og han døde 1749 i Hostrup, Øse sogn, og blev begravet den 28. juli.

Han blev døbt den 19. oktober 1662, og faddere var Christen Hansen fra Vesterbæk, Jep Nielsen og Hans Hansen fra Skamstrup, Apollone Laskone og Anne Nielskone fra Vesterbæk.

Dynes Sørensen blev gift den 12. maj 1704 i Øse med

Ane 37 Kirsten Pedersdatter

fra Nordenskov i Øse sogn, hvor hun fødtes ca. 1668. Hun døde 1710 i Hostrup og blev begravet den 29. oktober.

Dynes Sørensen maa derpaa have indgaaet nyt ægteskab, idet han vides at have faaet et par sønner født i henholdsvis 1710-1711 og 1718.

Af Nørholm Gods' jordebog fra 1727 fremgaar det, at Dynes Sørensen sad som fæster af gaard nr. 1 i Hostrup, Øse sogn. Gaarden havde et hartkorn paa 1 td. 7 skpr. 3 fjdkr. ½ alb., og i aarlig landgilde skulle svares 1 skp. og 3 fjdkr. byg, 6 skpr. havre, 1½ pund smør, 3/8 svin samt 1 mk. og 4 skill. i gæsteripenge. I jordebogen er gjort en tilføjelse om, at Dynes Sørensen efter en indgaaet accord til Martini 1727 havde indbetalt 3 rdr. 2 mk. 4 skill. i forfaldne afgifter.

I Nørholm Gods' lægdsrulle fra 1733 opføres Dynes Sørensen med to sønner i lægdsrullen, nemlig sønnen Peder, 23 aar gammel, som sidst havde tjent paa en gaard i Sejerslev, Emmerlev sogn, og sønnen Ib, 15 aar gammel, som vogtede kvæg i Hostrup.

Ane 42 Palle Jensen

er født omkring 1665 i Grærup, Aal sogn, og han døde umiddelbart efter 1712 samme sted, men sognets kirkebog indeholder først begravelsesindførsler fra 1721.

Han blev gift ca. 1697 med

Ane 43 Kirsten Sørensdatter

Hun er født omkring 1675 i Skødstrup, Aal sogn, og hun døde 1751 i Grærup og blev begravet den 25. april.

Palle Jensen nævnes tidligst 2. Paaskedag 1692 som hjemmeværende i Grærup, da han var blandt fadderne ved Hans Jepsen og Anne Pedersdatters datter Kirstens daab. Aaret efter var han atter fadder, og det hedder da om ham, at han var tjenestekarl i præstegaarden. Senest 1697 maa han derefter have overtaget fæstet paa faderens fjerdepartsgaard i Grærup, som da ejedes af Bagge Baggesen i Ribe, fra hvis bo den ca. 1700 overgik til godset Hesselmed. I 1712 fik Palle Jensen og Kirsten Sørensdatter deres yngste barn Anne døbt, og naar han maa være afgaaet ved døden kort efter, skyldes det den omstændighed, at vi ved, at Kirsten Sørensdatter derpaa indgik nyt ægteskab med Hans Sørensen Friis, med hvem hun naaede at faa en datter. Nævnte Hans Sørensen Friis overtog i øvrigt fæstet paa gaarden i Grærup af hartkorn 1 td. 3 skpr. 1 alb. og drev den til 1757, da han afstod fæstet til sin og Kirsten Sørensdatters datter Kirsten og hendes mand Asser Knudsen, som ifølge det udstedte fæstebrev af 4. marts 1757 skulle svare en aarlig landgilde til Hesselmeds ejer paa 5 rdr.

Efter Kirsten Sørensdatters død blev der den 21. april 1751 afholdt skifte i boet mellem enkemanden Hans Søresnen Friis og afdødes børn fra to ægteskaber, nemlig fra første ægteskab sønnen Jens, 45 aar gammel, opholdende sig hjemme paa gaarden, datteren Anne, gift med Jørgen Hansen "ved Flensborg i en by kaldet Skovende" og datteren Lisbeth, gift med Peder Jørgensen (Ane 20) i Henne Kirkeby, samt fra ægteskabet med enkemanden datteren Kirsten, gift med Asser Knudsen i Grærup. Herudover havde Kirsten Sørensdatter fra ægteskabet med Palle Jensen en søn Søren, der havde boet i Vejers, men som døde samtidig med moderen. Han døde i øvrigt barnløs, hvorfor hans helsøskende skulle arve ham, og i skifteprotokollen nævnes det, at broderen Jens arvede knap 10 rdr. og nogle klædningsstyker med ialt 50 sølvknapper.

Af særlige effekter i boet efter Kirsten Sørensdatter kan nævnes: et egetræsbord med skuffe under, en fyrretræsskibskiste med laas og nøgle, tre sengesteder med tilhørende sengetøj, seks hollandske tallerkner, to tintallerkner, to salmebøger, en stor kobbergruekedel, som vejede ikke mindre end 160 kilo, og som i øvrigt vurderedes til 5 rdr., et par brændevinskedler med laag, hat og piber, og en besætning bestaaende af tre heste og et føl, sat til 24 rdr. 4 mk., tre køer, 13 rdr. 2 mk., tre stude, 12

rdr., en kvie og en kviekalv, 3 rdr., en studekalv og en sommerkviekalv, 2 rdr. 2 mk., nitten faar med tretten lam, 9 rdr., og en hvid galtgris, 2 rdr. 4 mk., alt i alt en efter gaardens størrelse ret saa stor besætning.

Herudover var boet ejer af en trediepart i en fiskerbaad med tilhørende otte "skuldgarn", nogle lange liner og et halvt dragevaad, hvortil kom en saakaldt søbaad, som boet ejede i fællesskab med svigersønnen Asser Knudsen, hvilke baadparter med tilhørende garn ialt vurderedes til 10 rdr. 2 mk. Endelig oplyses det om afdødes garderobe, at den blot bestod af en gammel sort klædestrøje, et klædesskørt, en gammel blaa vadmelstrøje, et vadmelsskørt og et par gamle sko, som var blevet givet bort til "den fattige datter" Lisbeth Pallesdatter (Ane 21) i Henne Kirkeby. I øvrigt viste boets aktiver værdier paa 110 rdr., medens der var passiver paa 87 rdr., saaledes at der blev et overskud i boet paa ca. 23 rdr.

Ane 44 Christen Christensen Dyreby

er født ca. 1670, og han døde før januar 1717, da hans hustru nævnes som enke. Han er dog nok allerede død før 1713, fra hvilket aar Aal sogns kirkebog indeholder begravelsesindførsler.

Christen Christensen Dyreby var antagelig født i Dyreby i Henne sogn som søn af den Christen Jensen, der i matriklen 1688 nævnes som fæster her af et boelssted af hartkorn 6 skpr. 2 fjdkr. 1 alb.

Christen Christensen Dyreby var gift med

Ane 45 Zidsel Jepsdatter

Hun er født ca. 1675 i Ø. Vrøgum, Aal sogn, og hun døde 1742 samme sted og blev begravet den 29. april.

Christen Christensen Dyreby var fæster af en ejendom i Ø. Vrøgum under Hesselmed, men herudover ved vi intet nærmere. Den 20. januar 1717 ses afdøde Anders Nielsens enke Hedvig Elisabeth Hvas og Christoffer Hvas at have afhændet godset Hesselmed til Oluf Krabbe, og her nævnes blandt fæsterne i Ø. Vrøgum Christen Christensen Dyrebys enke, der sad paa et lille husmandssted med et hartkorn paa blot 1 alb.

Ane 52 Ebbe Jensen

er født omkring 1640, og han levede endnu 1687, men hvornaar han døde, og hvem han var gift med, vides ikke, idet Oddum sogns kirkebog først har vielsesindførsler og begravelsesindførsler fra 1753.

Af matriklen 1688 fremgaar det, at Ebbe Jensen var fæster af den ene af de to Odderupgaard i Oddum sogn tilligemed Knud Jensen og Jens Terkelsen. Gaarden, der havde et samlet hartkorn paa 8 tdr. 2 fjdkr. 1 alb., saaledes at hver fæster raadede over 2 tdr. 5 skpr. 2 fjdkr. 1/3 alb., hørte under kronen og var blevet udlagt til ryttergods.

Af den bevarede tingbog fremgaar det i øvrigt, at Ebbe Jensen den 17. marts 1687 paa Nr. Horne Herredsting var en af de 8 stokkemænd paa tinget den dag, hvor der i øvrigt blev holdt ting i Sdr. Vium by.

Ane 54 Ove Christensen

der var fæstegaardmand i Ll. Vinding, Oddum sogn, er født ca. 1660, og han levede endnu den 6. juni 1721, da han ses at have skrevet til vitterlighed paa svigersønnen Peder Ebbesens skøde.

Om Ove Christensens hustru ved vi blot, at hun hed Else, og at hun antagelig døde i forbindelse med en barnefødsel i 1704, idet Ove Christensen 3. Søndag efter Paaske det aar fik en datter døbt med navnet Else.

Ane 60 Christen Egsgaard

er født ca. 1679, og han døde 1757 paa Egsgaard i Ringive sogn, og blev begravet den 21. oktober.

Han var gift med

Ane 61 Johanne Christensdatter

Hun er født ca. 1677, og hun døde 1756 paa Egsgaard og blev begravet den 28. december.

Christen Egsgaard var fæster af Egsgaard i Ringive sogn af hartkorn 2 tdr. 7 skpr. hørende under herregaarden St. Refstrup. Det forekommer sandsynligt, at hans patronym har været Christensen, og at han har været en søn af den Christen Hansen, der i matriklen 1688 nævnes som fæster paa Egsgaard,

der i øvrigt var en Enstedgaard, hvilket vil sige, at gaarden ikke var placeret inde i landsbyfællesskabet som de øvrige gaarde men laa udenfor med sine jorder samlede omkring sig. Det fremgaar af matriklen, at gaarden ved den oprindelige matrikulering i 1664 var blevet tillagt et hartkorn paa 5 tdr., der altsaa nu ved matrikuleringen i 1688 reduceredes til 2 tdr. 7 skpr.

Med hensyn til Johanne Christensdatters herkomst maa det anses for givet, at hun var en datter af Christen Eriksen i Gammelby, der døde 1743, og som vel var en søn af den husmand Erik Pedersen i Gammelby, der nævnes her i matriklen 1688 som fæster af en lille ejendom af hartkorn 2 skpr. 1 fjdkr.

Ane 62 Peder Christensen

der var bosat i Gammelby, Ringive sogn, er født ca. 1690, antagelig paa gaarden St. Karlskov i Ringive sogn som søn af den Christen Andersen, der døde her 1727, 78 aar gammel. Peder Christensens egen død og begravelse er forgæves søgt i sognets kirkebog, blot ved vi, at han overlevede hustruen og altsaa saaledes maa være død efter 1757.

Han blev gift omkring 1720, men navnet paa hustruen kendes ikke, blot ved vi, at Peder Christensen i Gammelbys hustru begravedes den 4. marts 1757. Den mulighed foreligger, at hun har været en datter af den Søren Sørensen, der nævnes i Gammelby i matriklen 1688, hvor det hedder om gaarden Gammelby, at halvparten var øde og fæstegaard medens den anden halvpart var en ejendomsgaard, som sidst var beboet af Hans Sørensen. Hartkornet var 2 tdr. og 4 skpr. og 1 alb.

6. GENERATION

Ane 72 Søren Friis

der fødtes omkring 1620, er i matriklen 1664 sammen med Jep Mortensen opført som fæster af gaarden Vesterbæk i Øse sogn. Gaarden havde et hartkorn paa 5 tdr. 3 skpr. 1 fjdkr., og de aarlige afgifter til herskabet paa Nørholm bestod i 2 ørtug rug, 2 ørtug byg, et skovsvin (svin der gik paa olsen i skoven), et faar, et lam, en gaas, fire høns, tyve æg og 4 rdr. gæsteripenge.

Ane 74 Peder Tøstesen

er født ca. 1627 paa Nordenskov i Øse sogn, og han døde 1708 samme sted og blev begravet den 14. august.

Han var gift med

Ane 75 Anne N.N.

og vielsen har antagelig fundet sted omkring 1654 men er ikke at finde i Øse sogns kirkebog. Skønt vi saaledes ikke kender hustruens patronym, fremgaar det dog af kirkebogen, at hun døde faa dage efter sin mand og blev begravet den 19. august.

Af matriklen 1688 fremgaar det, at Peder Tøstesen sammen med Jørgen Pedersen og Peder Knudsen var fæster af den store gaard Nordenskov, der havde et samlet hartkorn paa 11 tdr. 1 skp. 1 fjdkr. 2 alb., og hvor de saaledes hver især besad en trediepart.

Ane 84 Jens Bertelsen

er født omkring 1615, og han levede endnu 1688, hvilket aar han nævnes i matriklen.

Han var gift med

Ane 85 Anne Pallesdatter

fra Grærup der antagelig var født omkring 1620 her.

Jens Bertelsen nævnes i aarene 1643-1688 som bosat i Grærup, Aal sogn,

hvor han ifølge matriklen 1688 var fæster af gaard nr. 4 sammen med en Hans Jepsen. Det samlede hartkorn var 2 tdr. 6 skpr. 2 alb., som de to fæstere saaledes maatte dele, og ejer af gaarden var Bagge Baggesen i Ribe. Jens Bertelsens halvpart af gaarden synes senere at være overgaaet til sønnen Palle Jensen.

Vi ved intet sikkert om Jens Bertelsens herkomst, idet navnet Bertel ikke var helt ualmindeligt paa den tid i Grærup. Det maa dog anses for givet, at han enten var søn af Bertel Christensen eller af Bertel Madsen, der i Riberhus Lens jordebog fra 1608-1609 begge nævnes som fæstere i Grærup. Førstnævnte var sammen med Bertel Bakkensen fæster af en gaard i Grærup, medens sidstnævnte sammen med en Falkvard Bodsen sad paa en anden gaard i Grærup.

Jens Bertelsen nævnes første gang den 22. december 1643 paa Kærgaard Birketing, hvor han optraadte sammen med sine søskende. Her fremstod broderen Christen Bertelsen fra Grærup tilligemed søstrene Kirsten og Mette Bertelsdatter, ligeledes fra Grærup, og bevidnede med oprakte fingre og ed, at de havde hørt og set, at Laurits Jørgensen den foregaaende fredag af deres søster Anne Bertelsdatter havde laant 5 rdr., og at han derpaa havde tilbagebetalt hende 1 slettedaler. Endvidere bevidnede de, at de havde overværet, at deres broder Jens Bertelsen i Grærup havde laant samme Laurits Jørgensen 2 slettedaler. Tilstede paa tinget var endvidere broderen Søren Bertelsen, der krævede et tingsvidne udstedt angaaende denne sag.

Den 5. juli 1650 var Jens Bertelsen atter tilstede paa Kærgaard Birketing, hvor han fik dømt Niels Jensen i Oksbøl til straks at tilbagebetale ham de 7 slettedaler, som han skyldte ham med renter fra Mikkelsdag samt 1 mk. i skadeserstatning, fordi tilbagebetalingen allerede havde varet for længe.

Den 5. september 1662 var Jens Bertelsen en af de 8 dannemænd paa Kærgaard Birketing, der stod frem og bevidnede, at Ho og Oksby sognes jorder var ganske ødelagte paa grund af sandflugt og vandskader, og den 12. september samme aar nævnes Jens Bertelsen atter paa birketinget, idet han da indgav en klage over Boj Sørensen i Grærup, idet denne "forrige lørdag tog Jens' hoppe med dens føl ind i sit hus, og da Jens Bertelsen begærede den udleveret igen, nægtede Boj at fly ham den". Endvidere forklarede Jens Ber-

telsen, at han 2 dage efter havde set Boj slæbe hoppen ud fra sin gaard igen, men at den nu var blevet "vanfør og kunne hverken staa eller gaa og videre at næste morgen var den død". Samme dag var Jens Bertelsens bror Søren Bertelsen paa tinget og bevidnede, at han forrige lørdag havde set Jens Bertelsens hoppe staa bunden i Boj Sørensens gaard, uden at han dog havde set Boj Sørensen gøre hoppen nogen fortræd. Endvidere bevidnede han, at han dagen efter havde set Jens Bertelsens hustru komme ridende fra øst med hoppen, som nu var i saa daarlig en tilstand, at den næppe kunne staa eller gaa, og den døde da ogsaa straks efter samme dag. Den 26. september samme aar bevidnede 3 af nabokonerne samt Christen Gundesen med ed og oprakt finger, at de havde været tilstede den paagældende søndag og kort efter solens opgang havde set, at Jens Bertelsens hustru Anne Pallesdatter kom ridende fra Østerheden paa den hoppe, som Jens Bertelsen derefter mistede, og som han nu krævede Boj Sørensen til ansvar for. Jens Madsen og Knud Olufsen, der begge tjente paa Børstmose, bevidnede nu ved edsaflæggelse, at de samme dag før middag havde set Jens Bertelsens hoppe staa paa Axelager, hvor den havde spist af boghveden, uden at de dog havde set, at dette havde paaført hesten nogen skade. Sagens videre forløb kendes desværre ikke.

Den 25. august 1665 mødte Niels Madsen fra Grærup op paa birketinget med sin søn Mads Nielsen og lod de 8 tingsvidner besigtige sønnen, som havde 3 blaa mærker paa skulderen, som han beskyldte Jens Bertelsens hustru Anne Pallesdatter for at have tilføjet ham med en række kølleslag forrige torsdag øst for Niels Madsens gaard. Fredagen efter mødte Jens Bertelsen selv op paa birketinget og erkendte, at hustruen i henhold til de fremførtes vidneudsagn vitterlig maatte have slaaet Mads Nielsen, hvorfor Jens Bertelsen nu tilbød at stille Niels Madsen og dennes søn tilfreds med en eller anden form for erstatning efter birkedommerens ønske.

Ane 86 <u>Søren Bundesen</u>

er født omkring 1630, og han levede endnu 1688. Navnet paa hustruen kendes ikke, men hun har antagelig heddet Lisbeth til fornavn, idet ikke mindre end 4 af parrets børn alle fik en datter med navn Lisbeth. Af børn efter Søren Bundesen og hustru kendes Bunde Sørensen, Troels Sørensen, Johan Sø-

rensen, Birthe Sørensdatter og Kirsten Sørensdatter, gift med Palle Jensen (Ane 42) i Grærup.

Søren Bundesen er i matriklen 1664 opført som fæster af gaarden Giedbierg i Skødstrup, Aal sogn, sammen med en Søren Thomsen. Gaarden havde et samlet hartkorn paa 8 tdr. og svarede aarlige afgifter til Christen Lange, gaardens ejer, paa 5 ørtug rug, ti torsk, et svin og tre snede hvilling. I matriklen 1688 nævnes Søren Bundesen atter her, nu sammen med en Jørgen Nielsen. Gaardens hartkorn var nu forøget til 9 tdr. 5 skpr. 2 fjdkr. 2 alb., og ejer var forpagteren paa Nørholm Gods, Clemmen Pedersen.

Ane 90 Jep Christensen

er født omkring 1620, og han levede antagelig endnu ved matrikuleringen 1688. Navnet paa hans hustru kendes ikke.

Jep Christensen er i matriklen 1664 opført som fæster af en gaard i Ø. Vrøgum, Aal sogn, sammen med en Peder Jensen. Gaarden havde et samlet hartkorn paa 4 tdr. 5 skpr. 1 fjdkr. 2 alb., og i aarlig landgilde svarede de to fæstere til Riberhus Len 1 ørtug rug, 1 ørtug byg, et svin, et faar, 2 mk. 2 skill. 2 alb. i kontanter samt 61 mk. 2 skill. og 2 alb. for otte hestes gæsteri. Under samme gaards drift hørte en eng, der ejedes af Aal Kirke, og som havde et hartkorn paa 1 td., hvoraf der svaredes afgifter for 3 mk., og hertil kom et jordløst gadehus paa gaardens grund, hvoraf der svaredes 6 skill. huspenge.

Ved matrikuleringen 1688 nævnes som fæstere samme sted Peder Jensen og Jens Christensen, og gaardens hartkorn blev nu sat til 5 tdr. 1 alb., medens kirkejorden ansattes til 1 td. 1 fjdkr. 2 alb. Spørgsmaalet er nu, om den nævnte Jens Christensen er identisk med vor Jep Christensen, eller om denne er fraflyttet fæstegaarden i Ø. Vrøgum før 1688 og istedet er identisk med den Jep Christensen der det aar nævnes paa gaarden Troldholm i samme sogn sammen med 3 andre fæstere, som i fællesskab delte et hartkorn paa 8 tdr. 3 skpr. 1 fjdkr.

Den 8. november 1667 ses Jep Christensen at være blevet udpeget som værge for broderen Niels Christensen i Ø. Vrøgums børn Christen, Hvas og Ingeborg. Den 12. november 1673 blev han stævnet for herredstinget af præsten Hr. Peder Clausen i Aal for nogle tienderestancer, og den 13. au-

gust 1676 nævnes Jep Christensen atter, da der blev afholdt skifte efter afdøde Peder Madsen, gift med Kirsten Nielsdatter. I forbindelse med dette skifte opstod der nu diskusion om parrets børns arv i Christen Nielsens gaard, og her indstævnedes Jep Christensen i Ø. Vrøgum i hans egenskab af værge for broderen Niels Christensens børn angaaende deres arveret i samme gaard.

7. GENERATION

Ane 148 Tøste Knudsen

er født omkring 1590, og han levede endnu ved hustruens død 1651.

Han var gift med

Ane 149 Kirsten "Tøstes"

der døde 1651 i Nordenskov, Øse sogn, og blev begravet den 9. september.

Tøste Knudsen sad som fæster paa Nordenskovgaard sammen med 3 andre, hvoraf den ene, Peder Knudsen, maa formodes at have været hans broder. Gaardens samlede hartkorn var paa godt 12 tdr., saaledes at hver fæster har raadet over ca. 3 tdr. hartkorn.

Tøste Knudsen nævnes flere gange i Skast Herreds-tingbøger 1636-1641. D. 21. maj 1636 var han blandt de 8 stokkemænd paa herredstinget, og den 14. juni samme aar ses han at have udstedt en kaution for Niels Clausen i Hostrup. Den 9. januar 1638 var Tøste Knudsen indstævnet for tinget sammen med Hans Hansen og Ville Knudsen, alle 3 fra Nordenskov. Det fremgaar, at de var indstævnet af 2 mænd fra Øse, fordi der var sket skade paa Peder Lassens korn. Ugen efter fik Peder Lassen paa herredstinget vedtaget en hurtig dom over Tøste Knudsen og Ville Knudsen for 4 skpr. "rugkorns ædelse", som de vel antagelig har skullet erstatte.

Den 12. februar 1639 var Tøste Knudsen en af de 4 Nordenskovmænd, der blev stævnet, fordi de endnu ikke til godset Nørholms "Fruerstue" havde indbetalt deres soldaterpenge. Den 24. december samme aar havde fogeden paa Nørholm Kjeld Jørgensen sin fuldmægtig Laurids Pedersen paa herredstinget for at inddrive landgilderestancer fra godsets fæstere i Skast Herred, heriblandt fra Tøste Knudsen og Peder Lassen i Nordenskov, som skyldte 1 skp. rug, en fjerding smør eller 4 rdr., tre stob honning, 3 mk. 10 skill. og 1 alb. gæsteripenge samt 2 tdr. havre.

I den ældstbevarede jordebog for Nørholm Gods fra 1648 ses Tøste Knudsen og hans formodede broder Peder Knudsen opført paa gaarden i Nordenskov, hvoraf de to tilsammen i aarlig landgilde skulle udrede 1 ørtug rug, 1 fjerding smør og 1 fjerding honning, et svin, 4 mk. 10 skill. og 1 alb. gæsteripenge samt 2 mark havre.

Ved matrikuleringen i 1664 nævnes Peder Knudsen stadig paa sin fjerde-

part af Nordenskovgaard, medens en anden fjerdepart nu var overtaget af Tøste Knudsens søn Peder Tøstesen. Paa de sidste to fjerdeparter nævnes Jørgen Pedersen og Peder Olufsen. Gaardens samlede hartkorn var nu paa 12-tdr. 4 skpr., og ejer var Iver Vind til Nørholm.

Ifølge Riberhus Lens jordebog fra 1608-1609 var den halvpart af Nordenskovgaard, som Tøste Knudsen og Peder Knudsen beboede, da bortfæstet til Will Knudsen og Knud Nielsen, af hvilke sidstnævnte maa have været far til vor Tøste Knudsen og vel ogsaa til Peder Knudsen.

Ane 170 Palle Bertelsen
er født omkring 1580, og han døde 1650 i Grærup, Aal sogn, da der afholdtes skifte efter ham.

Han var gift med

Ane 171 Kirsten "Palles"
der overlevede ham.

Palle Bertelsen var fæstegaardmand i Grærup, hvor han maa have siddet som fæster af en lille gaard med et hartkorn paa maksimalt 2 tdr., og skiftet efter ham viser da ogsaa, at der var tale om et yderst spartansk fæstebondehjem.

Palle Bertelsen nævnes den 4. juli 1645 paa Kærgaard Birketing, hvor han tillige med flere af naboerne bevidnede, at de havde været tilstede i Hans Thomsens gaard i Børstmose, hvor de havde synet og takseret de skader, som var sket paa døre og træværk, og som var blevet foraarsaget af tyve og hærværksmænd i løbet af den foregaaende nat.

Den 5. maj 1650 blev der paa foranledning af Palle Bertelsens svigersøn Jens Bertelsen (Ane 84) foretaget en registrering og vurdering i boet med henblik paa deling mellem enken og børnene Bertel Pallesen i Børstmose, Mette Pallesdatter i Heltoft, Kirsten Pallesdatter i Skødstrup, Karen Pallesdatter, ligeledes i Skødstrup, Zidsel Pallesdatter i Grærup og endelig Anne Pallesdatter (Ane 85), gift med Jens Bertelsen. Med indbo og redskaber var det yderst begrænset, og totalværdien androg blot 30 rdr., medens værdien af den i jorden udsaaede rugsæd sattes til 24 rdr. Hertil kom 16 skpr. byg til 7 rdr. samt besætningen til 55 rdr. omfattende tre hopper

til 30 rdr., to køer til 13 rdr., to stude til 11 rdr. og et svin til knap 1 rdr. Boets aktiver androg saaledes 115 rdr., medens passiverne var paa 84 rdr. og bl.a. omfattede en gæld paa 25 rdr. til Jens Bertelsen samt en paa 24 rdr. til Bertel Pallesen, hvortil kom en gæld paa 28 rdr. samt 1 skp. rug til Mads Christensen i Heltoft.

Det maa anses for givet, at Palle Bertelsen var en søn af Bertel Bachensen, der nævnes i Grærup 1592-1609, og som ifølge Riberhus Lens jordebog 1608-1609 var fæster paa en gaard i Grærup sammen med Bertel Christensen, hvoraf de to i aarlig landgilde svarede 1 ørtug rug, et svin, et lam, 21 skill. og 1 alb. helmissepenge, 21 skill. og 1 alb. vollemissepenge, 8 skill. af en ager og af otte hestes gæsteri 6 mk. 10 skill. og 2 alb.

Ane 180 Christen Jepsen

er født ca. 1585, og han levede endnu 1673, da han nævnes paa Kærgaard Birketing.

Christen Jepsen var fæstegaardmand i V. Vrøgum, Aal sogn, hvor han sad som fæster under lensmanden paa Riberhus. Den 16. december 1642 nævnes Christen Jepsen paa Kærgaard Birketing som en af de mænd, der af Troels Bertelsen i Jegum paa dennes husbond velbyrdige Christen Langes vegne fik indskærpet dennes forbud imod, at de trak vod efter fisk i aaen indtil Jegum.

Den 27. november 1645 efter Torstenson-Krigens ødelæggelser i 1643 lod lensmanden paa Riberhus foranstalte en undersøgelse iværksat til orientering om krigens indvirken paa de under Riberhus hørende fæstebønders avling, udsæd, besætning m.m. Denne undersøgelse er indført i Kærgaard Birketingbog 1645-1646, og her finder vi Christen Jepsen i V. Vrøgum opført. Han ses at have forklaret, at han normalt kunne udsaa 5 tdr. rug og 2 tdr. byg, men at han "afvigte foraar" kun havde 2½ tdr. rug og 2 tdr. havre til udsæd, medens han havde beholdt 1 td. havre til fodring af tre heste, en hoppe og fire stykker fedekvæg.

Den 23. marts 1655 ses Oluf Christensen, født i Ø. Vrøgum, at være mødt op paa Kærgaard Birketing, hvor han tog Christen Jepsen fra V. Vrøgum i haanden og gav ham afkald paa al videre arv efter sin far Christen Christensen og sin farfar, idet Christen Jepsen havde været værge for Oluf

Christensen og altsaa havde bestyret arven, indtil han naaede myndighedsalder.

Christen Jepsen nævnes sidste gang den 7. juli 1673 paa birketinget, hvor han med oprakt finger og ed bevidnede, at i al den tid han havde siddet ved gaarden, nemlig i 57 aar, havde det stykke eng i Holme i Aal Mersk, hvorom striden sig drejede, altid gaaet paa omgang ved grande (nabo) skift. Engen var nu for nylig blevet bortlejet til Jep Hansen paa gaarden i Søhus og havde forud været brugt af hans forgænger i gaarden afdøde Laust Jensen og Niels Knudsen. Herefter fremkom Christen Jepsens søn Jep Christensen og bevidnede ved edsaflæggelse, at i de 40 aar, han kunne huske tilbage, havde dette engstykke altid ligget til den gaard i Søhus.

Det maa anses for givet, at Christen Jepsen var en søn af den Jep Mikkelsen i Vrøgum, der nævnes paa birketinget 1592, 1597 og 1609.

Efterkommere

efter

Christen Larsen

og

Else Gregersdatter

I. Mette Christensdatter

er født den 2. juni 1829 i Vingborg, Hejnsvig sogn, og hun døde den 31. januar 1830 samme sted.

II. Lars Christensen

er født den 23. juli 1831 i Vingborg, Hejnsvig sogn, og han døde den 21. december 1850 i Hejnsvig sogn af krampesyge.

III. Gregers Christensen

er født den 11. september 1834 i Rankenbjerg, Vorbasse sogn, og han døde den 30. november 1917 i Hejnsvig sogn. Han blev gift første gang den 29. november 1861 i Hejnsvig med Mette Nielsen. Hun er født den 15. juni 1842 i Askær, Hejnsvig sogn, som datter af gaardmand Niels Jepsen Mølgaard og hustru Maren Mikkelsdatter, og hun døde den 30. august 1880 i Hejnsvig sogn. Gregers Christensen giftede sig herefter anden gang den 25. november 1881 i Hejnsvig med Ane Johanne Christensen. Hun er født den 7. oktober 1853 i Klink, Hejnsvig sogn, som datter af gaardmand Christen Madsen og hustru Mette Marie Nielsdatter, og hun døde den 3. marts 1929 i Hejnsvig sogn.

Gregers Christensen var husmand. Han overtog Boldinggaard efter sin far i 1860 og havde den indtil 1917, da gaarden overgik til sønnen Augustinus (III.N.).

Gregers Christensen deltog i krigen i 1864, og af hans dagbog fremgaar det, at han den 10. december 1863 meldte sig i staden Slesvig for at værne om fædrelandet. Senere kom han via bl.a. Bov til egnen omkring Dybbøl, og han var mellem de sidste soldater, der den 1. juli 1864 blev sejlet fra Als til Faaborg. Sidenhen kom han til Sjælland, hvorfra hjemrejsen kunne begyndes, og han naaede hjem den 17. august. - Det følgende er afskrift (uddrag) fra Gregers Christensens dagbog:

"Den 13. februar 1864 om morgenen kl. 5 marcherede vi paa forpost ud til Ragebøl. Den 14. om middagen blev vi afløst, og vi var paa arbejde om eftermiddagen. Næste nat laa vi i Stevngaarden. Den 15. blev vi afløst og kom til Dybbøl præstegaard, hvor vi laa som hovedstyrke. Den 16. blev vi afløst og kom i vort gamle kvarter. Den 17. til appel. Den 18. blev vi alarmeret og kom til Dybbøl. Den 19. om morgenen kl. 6½ stillede vi til arbejde ved skanse nr. 4, og om aftenen blev vi indkvarteret i Sundsmark paa Als. Den 20. stillede vi til appel og udlevering af uldtøj. Den 21. ditto. Den 22. til forpost kl. 5½ om morgenen. Da vi kom til skanse nr. 10, var der den første fægtning paa Dybbøls land, som ville nærme sig vore skanser, men maatte trække sig tilbage for vort artilleri paa skansen. 6. regiment

kom paa højre fløj, og da vi kom udenfor skanse nr. 10, kom der tre granater efter vort kampagni, men de gjorde ingen skade. Geværkuglerne peb, og granaterne lyste. Vi drog frem i kæde, indtog vor gamle stilling, vi laa mellem Dybbøl og Ragebøl. Om natten trak vi os ind til Ragebøl, det var en streng frost, vi fik ingen varm mad, men levede af brød og brændevin, og undertiden kunne man opsnuse en kop sort kaffe til 4 skilling pr. næse. Den 23. om middagen blev vi afløst; vi trak tilbage i kæde til skanserne og blev jaget ind i barakkerne. Den 24. stillede vi om morgenen kl. 7 og var paa arbejde ved skanse nr. 9-10 til over middag, da modtog vi brød og brændevin og marcherede til Sønderborg, men først affyrede vi vore geværer. Den 25. om morgenen aflagde vi vore tornystre i brohovedet og afløste i Dybbøl som hovedstyrke. Den 26. om morgenen kl. 6 tog vi stilling i Tvingegaarden for at modtage prøjserne, men forgæves. Om middagen blev vi afløst og kom til skanse nr. 4. Den 27. blev vi afløst og kom til Sønderborg. Den 28. marcherede vi 2 mil ud paa landet til en by, som hedder Egen, og vi blev indkvarteret ved Jørgen Vrang, der laa vi i 5 dage. Den 5. marts om morgenen kl. 6 stillede vi til afmarch og kom paa forpost. Om natten laa vi i barakkerne. Den 6. paa arbejde, og vi kom til Sønderborg om natten. Den 7. om morgenen kl. 6 afløste vi paa venstre fløj som feltvagt i regn og blæst det hele døgn. Den 8. om søndagen kl. 10 blev vi afløst og trukket tilbage i kæde til skanseforsvaret i nr. 4. Den 9. om eftermiddagen blev vi afløst og kom til Sønderborg. Den 10. om morgenen kl. 6 aflagde vi vore tornystre i brohovedet og afløste i Dybbøl som hovedstyrke. Den 11. om middagen blev vi afløst og marcherede til Egen. Den 12. blev vore geværer affyret. Den 13. stillede vi til eftersyn og pudsning. Den 14. stillede vi til afsked med løjtnant Christensen, som afgik fra kompagniet - desuden begyndte bombardementet fra Broager land. Den 15. blev der bombarderet stærkt fra Broager paa skanserne 1-2; en granat gik gennem blokhuset i nr. 1, slog 1 kaptajn, 1 løjtnant og 30 mand. Den 16. blev der flere granater sat ind i Sønderborg, tændte brand og gjorde stor skade. Den 17. stillede vi om morgenen kl. 6 til forpost; vi kom snart til Dybbøl og blev modtaget af granater. Vores kæde blev angrebet af fjenden, en stærk geværild begyndte; vi kom ud paa venstre fløj i løbegravene, hvor granaterne rigtigt rasede fra Broager, og geværkuglerne peb saa yndig en

sang over os. Vor kæde blev drevet tilbage, og vi tabte vor gamle stilling; i fægtningen deltog 4-7 og 8. regiment. Vort tab var omtrent 3-400 mand. Om natten havde vi forpostkæde paa venstre fløj. Den 18. om middagen blev vi afløst og kom til Sønderborg, hvor vi laa den 19. Men samme dags aften kom vi ud i skanse 2 - første og fjerde deling var der og arbejdede paa skansernes istandsættelse til om morgenen kl. 6. Den nat blev der skudt 8 granater fra Broager, men de gjorde ingen skade. Om morgenen den 20. kom 2. deling ind i skansen ogsaa, og kanonaden fortsattes i største grad, mest i nr. 2. 1 løjtnant og 4 konstabler blev saaret. Lidt over middag kom en granat og gik durk gennem blokhuset; 5 mand af vort kompagni blev skudt, den ene saaret, desuden 1 konstabel skudt. Der sprang 9, men én blev liggende i nogle sandposer 2 alen fra os. Det var de første, som vort kompagni mistede. Samme dag skanse nr. 1 saaredes 12 mand af 6. kompagni. Om aftenen blev vi afløst og kom ind i barakkerne. Den 21. om aftenen kom vi ud i løbegravene mellem skanse 9 og 8. Den 22. om aftenen blev vi afløst og kom i barakkerne. Den 23. om aftenen kom vi ind i Sundemark. Den 24. og 25. til appel. Den 26. paa forpost i løbegravene mellem skanserne 4 og 5. Den 27. paaskedag laa vi og ventede prøjserne - vor kæde stod 400 alen udenfor skanserne. Fjenden arbejdede stærkt paa skanser foran vor stilling. Om aftenen kom vi ind i Sønderborg. Den 28. om morgenen blev vi alarmeret og kom ud at ligge i reserve bag skanserne, medens kanonaden tiltog i større grad. Fægtningen med infanteriet begyndte om natten kl. 2. Vore tab var ubetydelige denne dag, men fjenden led meget, thi de kom saa tæt paa vore skanser, at de blev beskudt baade fra løbegravene af infanteriet og fra skanserne med kardeskud fra kanonerne. Kampen var hæftig til kl. 8, saa kom vi igen til Sønderborg, medens fjenden retirerede. Kanonaden vedblev uafbrudt. Om eftermiddagen kl. 5 stillede vi til afmarch og kom ind i skanse nr. 10. Den 29. ind i barakkerne. Den 30. afløste vi som reserve bag skanserne nr. 2 og 3 og arbejdede om natten paa en turnus. Den 31. om aftenen kom vi ind i Sønderborg. Den 1. april om morgenen kl. 6½ stillede kompagniets 1. deling, kom til at kaste grave og til ligparade, de øvrige maatte arbejde paa kollonnevejen gennem byen. Vi kom til Kjær om aftenen og blev indkvarteret. Den 2. stillede vi kl. 9; om eftermiddagen kl. 4 blev vi alarmeret paa grund af voldsom kanonade, som begyndte fra Dybbøl af fjenden og blev besvaret af vores, men vi kom ingen steder, vi

afskød saa vore geværer og pudsede. Den 3. stillede vi med vor geværer, kanonaden antændtes fra flere forskellige steder, der brændte flere steder i Dybbøl, og flere granater antændte Sønderborg og gjorde stor skade. Om aftenen kl. 10 blev vi alarmeret, men vi kom ingen steder. Den 4. til appel, om eftermiddagen kl. 4½ til forpost og afløste i løbegravene mellem skanserne 7-8. Den 5. var kanonaden voldsom, og meget af Sønderborg brændte. Om aftenen i barakkerne. Samme aften blev vi alarmeret og stod i reserve foran Dybbøl Mølle. Den 6. om morgenen kl. 4 kom vi tilbage i barakkerne. Fjenden havde næsten hele natten gjort smaa angreb og en uafbrudt skydning med geværer. Om aftenen kl. 6½ afløste vi i løbegraven mellem skanserne 4 og 5, bombardementerne var næsten paa det højeste. Den 7. om aftenen blev vi afløst og laa i brohovedet om natten i sejltelte. Den 8. om aftenen kl. 7 kom vi paa højre fløj i skanse nr. 9, om dagen kom vi ud paa 10 mand nær. Den 9. om aftenen kom vi ind i barakkerne. Den 10. om middagen stillede vi til arbejde og huggede pinde. Bombarderingen var stærk, og Dybbøl Mølle blev nedskudt kl. 2 om eftermiddagen. Om aftenen tog vi ind paa Als, 1½ mil til Gammelgaard, og kom der kl. 12. Den 11. om morgenen kl. 7 blev vi alarmeret, men vi kom inden steder - om eftermiddagen afskød vi vore geværer og fik lønning. Den 12. stillede vi til eftersyn 2 gange. Den 13. om eftermiddagen afmarcherede vi paa forpost og skulle afløse foran skansen paa venstre fløj i skyttegraven, men da vi stod ved afløsning, blev vi overfaldet af fjenden - ved posternes uagtsomhed - en overordentlig styrke overvældede os, hvorfor vi maatte gøre omkring og trække os ind til skanse nr. 1, og om natten kon vi ind i løbegravene. Omtrent 35 mand blev denne nat og følgende morgen og dag skudt, saaret og fanget. Den 14. om morgenen gjordes udfald mod 1. og 4. deling for at tage skyttegravene igen, men vi blev straks slaaet tilbage. Vi mistede 1 officer og en gymnastiklærer. Kanonaden var voldsom, om aftenen blev vi afløst kl. 10 og kom ned i brohovedet. Den 15. om morgenen kl. 3 stillede vi til eftersyn, hvem der var borte. Om aftenen afløste vi som reserve kl. 8 bag skanserne 8 og 9, og vi laa i gravene næsten hele dagen. Den 16. om aftenen blev vi afløst og kom til at ligge paa marken ved siden af den gamle chaussé følgende døgn. Den 17. om aftenen marcherede vi til landsbyen Mindebjerg, omtrent 2 mil, og blev indkvarteret om natten kl. 1. Den 18. kl. 10 til appel. Om eftermiddagen blev vi alarmeret og kom ind til Ulkebøl

Nørremark, hvor vi laa ved en skov i reserve, medens fjenden denne dag havde faaet held til at bemægtige sig vor forskudte dybbølstilling. Tabet var denne dag stort. Den 19. om eftermiddagen blev vi afløst kl. 6 og kom til Lambjerg skov. Den 20. om eftermiddagen kl. 4 til appel og omkvartering til Mjang. Den 21. om eftermiddagen paa forpost ved Ulkebøl Vestermark ved sundet i løbegravene paa Als, nogle i skyttegravene. Den 22. om aftenen blev vi afløst og kom i barakkerne ved Sundsmark. Den 23. om aftenen afløste vi samme sted. Den 24. ind i barakkerne. Den 25. stillede vi kl. 4 om eftermiddagen til eftersyn af vore geværer og afløste paa samme sted og til sædvanlig tid; det var meget mørkt, og det regnede hele natten. Den 26. blev det godt vejr; ikke et skud faldt i de 6 dage; fjenden sløjfede vore skanser og var saa lystige. Om aftenen blev vi afløst og kom i barakkerne. Den 27. blev vi omkvarteret og kom ned i Vollerup Bakker. Den 28. stillede vi og affyrede vore geværer og modtog rekrutter fra København - 32 ialt. Den 29. kom vi paa forpost ved Kjærvig; det regnede lidt og var meget koldt om natten. Den 30. om morgenen blev det halve kompagni indtrukken, om aftenen afløst og blev lagt ind i 2 gaarde i Ulkebøl. Den 1. maj afløste vi paa samme sted, hvor vi kom til ligge i reserve ved den afbrændte gaard. Den 2. ind i samme kvarter. Den 3. om aftenen afløste vi i løbegravene paa samme sted. Om morgenen trak de 3 delinger sig tilbage til den afbrændte gaard, og den ene deling besatte derefter løbegravene. Den 4. blev vi afløst om aftenen og kom ind til Vollerup. Den 5. til appel kl. 10 og modtog 30 rekrutter fra København. Den 6. stillede vi i fuld oppakning til appel kl. 10 og om eftermiddagen kl. 2 til afmarch til Kær, hvor vi laa den nat. Den 7. kl. 11 stillede vi til sundhedsvisitation. Om aftenen kl. 8 afløste vi paa samme sted ved Kjærvig, og en deling laa i reserve om natten. Den 8. blev vi opskrevne, hvem der skulle have medalje, og vi kom til Kær om aftenen. Den 9. til eksercits, om aftenen kl. 7½ afløste vi paa samme sted. Den 10. om morgenen blev vi trukket ind til den afbrændte gaard, og 7 dobbelte poster blev staaende i skyttegravene og blev afløst hver 2. time. Om aftenen til Kær. Den 11. til eksercits, om aftenen paa samme sted i reserve. Om natten kl. 12 begyndte vaabenhvilen paa 4 uger, desuden i disse dage sprængte fjenden Dybbøl skanser i luften."

Ved 50-aars jubilæet i 1914 fik Gregers Christensen en medalje og en

hædersgave paa 100 kroner som livsvarig aarlig hædersgave for deltagelse i kampen for fædrelandet i aaret 1864.

Paa sine gamle dage mistede Gregers Christensen næsten hørelsen, og det bevirkede, at han i 1917 blev dræbt af et tog paa Troldhedebanen, der da lige var oprettet. Han var da 83 aar og en højt agtet mand i sit sogn.

I Gregers Christensens to ægteskaber er 15 børn (III.A.-III.Q.)

III.A.

Else Marie Christensen er født den 20. maj 1863 i Bolding, Hejnsvig sogn, og hun døde den 9. december 1939 i Fredsted, Ø. Starup sogn. Hun blev gift den 20. marts 1902 i Viuf med Jens Møller, der i 1912 fik navneændring fra Møller Jensen. Han er født den 3. december 1876 i Viuf Skov, Viuf sogn, som søn af gaardejer Niels Møller Jensen og hustru Karen Marie Jørgensen, og han døde den 15. november 1952 paa sygehuset i Vejle.

Else Marie Christensen var inden giftermaalet beskæftiget som husholderske hos sin tilkommende mand.

Jens Møller købte ved giftermaalet en ejendom i Fredsted for 7000 kr., byggede nyt stuehus i 1917 og havde ejendommen indtil sin død, hvorefter den overtoges af barnebarnet Arne (III.A.1.a.). Endvidere købte han et skovareal paa 12 tdr. land i 1928, og desuden havde han 2 andre ejendomme, som dog paa et tidspunkt blev afhændet.

I ægteskabet er sønnen III.A.1.

III.A.1.

Niels Møller er født den 12. oktober 1904 i Fredsted, Ø. Starup sogn, og han døde den 9. december 1972 i Vamdrup. Han blev gift den 24. september 1926 i Sdr. Vilstrup med Gerda Rasmussen Pedersen. Hun er født den 5. oktober 1905 i Kolding som datter af cigarruller Sofus Pedersen og hustru Anna Rasmussen, og hun døde den 23. marts 1981 paa Kolding Sygehus.

Niels Møller gik i skole i Viuf Skov Skole og havde desuden et ophold paa Aagaard Efterskole i vinteren 1919-1920. Han var gartnerlærling i Sdr. Vilstrup, blev udlært i Vejle og var desuden paa højskole i Børkop samt indkaldt til militærtjeneste i Sønderborg inden giftermaalet, ved hvilket han begyndte som selvstændig gartner i Tiufkær, hvor han købte en ejendom paa 5 tdr. land. Senere bestyrede han fødehjemmet i en periode, og efter

at have haft en ejendom i Tyrstrup ved Christiansfeld købte han et husmandsbrug i Drenderup paa 8 tdr. land, hvor han startede et frilandsgartneri. Til gartneriet købtes yderligere 3 tdr. land i 1938, og der blev bygget drivhuse i 1951. Gartneriet blev overdraget til sønnen Egon i 1968, hvorefter parret bosatte sig i hus i Vamdrup.

Gerda Rasmussen Pedersen mistede tidligt sin moder og kom derfor i pleje i Sdr. Vilstrup. Hun tjente i forskellige huslige pladser indtil giftermaalet og var derefter medhjælpende hustru.

III.A.1.a.

Arne Johannes Møller er født den 3. marts 1928 i Tiufkær, Smidstrup sogn. Han blev gift den 22. januar 1953 i Skanderup Valgmenighedskirke med Karen Carøe, der er født den 29. marts 1930 i Klim som datter af landmand Carl Alfred Carøe og hustru Ingeborg Larsen.

Bosat: Baunhøj, Fredstedvej 30, Fredsted, Egtved.

Arne Johannes Møller gik i skole i Ødis. Han tjente som landbrugsmedhjælper forskellige steder, bl.a. 1 aar i Sverige, og han var elev paa Frederiksborg Højskole i vinteren 1949-1950 samt paa Korinth Landbrugsskole i 1950-1951, sidstnævnte sted i 9 maaneder. Desuden var han studerende paa Landbohøjskolen i København i 1 aar, og i december 1952 overtog han sin farfaders gaard i Fredsted paa 12 tdr. land, hvor han efter ombygning startede med svineproduktion. Siden 1964 har han sideløbende med driften været beskæftiget som slagteriarbejder paa Tulip i Vejle.

Karen Carøe gik i Klim Friskole og var desuden elev paa Skanderup Efterskole i sommeren 1945. Hun tjente i forskellige huslige pladser, havde et ophold paa Engelsholm Højskole i vinteren 1950-1951, var paa haandarbejdsskole samme sted 3 maaneder i sommeren 1951 og frekventerede desuden Snoghøj Gymnastikhøjskole i vinteren 1952. Endvidere virkede hun som medhjælper i Brunholm Friskole inden giftermaalet, ved hvilket hun blev medhjælpende hustru, og siden 1963 har hun været beskæftiget i forskellige tekstilvirksomheder i Vejle. - Karen Carøe var gymnastikleder i Viuf Gymnastikforening fra 1953 til 1958.

III.A.1.a.1)

Else Kirsten Carøe Møller er født den 25. november 1953 i Fredsted, Ø. Sta-

rup sogn. Hun blev gift den 12. juli 1975 i Ø. Starup med Jørgen Kløcker Olsen, der er født den 28. oktober 1948 i Butterup som søn af gaardejer Svend Olsen og hustru Inger Louise Olsen.

Bosat: Fugledevej 17, Jerslev.

Else Kirsten Carøe Møller blev uddannet som økonoma i 1975.

Jørgen Kløcker Olsen blev uddannet som smed i 1968.

III.A.1.a.1)a) Kasper Carøe Kløcker Olsen er født den 16. juni 1976 i Kalundborg.

III.A.1.a.1)b) Kristina Carøe Kløcker Olsen er født den 5. april 1979 i Kalundborg.

III.A.1.a.2)

Niels Carøe Møller er født den 3. april 1955 i Fredsted, Ø. Starup sogn.

Bosat: Fredsted Byvej 1, Fredsted, Egtved.

Niels Carøe Møller er eltekniker.

III.A.1.a.3)

Inge Gerda Carøe Møller er født den 22. juni 1958 i Fredsted, Ø. Starup sogn. Hun er gift med Jens Fabricius Nielsen.

Bosat: Høgholtvej 149, Vejle.

Parret har 3 børn.

III.A.1.a.4)

Anne Grete Carøe Møller er født den 27. januar 1961 i Fredsted, Ø. Starup sogn.

Bosat: Lindens Kvarter 9, Osted, Roskilde.

Anne Grete Carøe Møller har et barn.

III.A.1.b.

Inger Møller er født den 7. marts 1930 i Fredsted, Ø. Starup sogn. Hun blev gift den 29. maj 1950 i Ødis med Kaj Børge Hansen, der er født den 24. juli 1926 i Andkær Skovby, Gauerslund sogn, som søn af vognmand Karl Ferdinand Hansen og hustru Ingeborg Pedersen.

Bosat: Kirsebærvej 7, Vejle.

Inger Møller tjente efter endt skolegang som husassistent. Senere var

hun beskæftiget som tekstilarbejder, og siden 1968 har hun været ansat som slagteriarbejder paa Tulip.

Kaj Børge Hansen tjente efter endt skolegang som landbrugsmedhjælper. Senere var han beskæftiget som chaufför indtil 1972, da han maatte holde op paa grund af sygdom.

III.A.1.b.1)

Alex Hansen er født den 9. maj 1951 i Andkær Skovby, Gauerslund sogn. Han blev gift i 1971 med Bente Jepsen, der er født den 27. august 1953 i København som datter af fabriksarbejder Birthe Jepsen. Ægteskabet blev ophævet i 1981.

Bosat: Kirsebærvej 7, Vejle.

Alex Hansen stod efter endt skolegang i lære som karrosseribygger. Senere aftjente han sin værnepligt i Fredericia, og efter at have arbejdet som svend hos sin læremester i nogle aar havde han ansættelse paa Ford i Vejle frem til 1980, da han maatte holde op paa grund af sygdom.

III.A.1.b.1)a)

Tommy Hansen er født den 17. juli 1970 i Vejle.

Bosat: Strandgade 21, Vejle.

Tommy Hansen tog 9. klasse og begyndte derefter som elev i Føtex, hvor han blev udlært som butiksassistent i 1989.

III.A.1.b.2)

Johnny Hansen er født den 10. april 1953 i Andkær Skovby, Gauerslund sogn. Han blev gift den 14. maj 1976 i Vinding med Birte Nielsen, der er født den 20. august 1955 i Andkær, Gauerslund sogn, som datter af graver Niels Jørgen Nielsen og hustru Helga Jeppesen.

Bosat: Ouskær 26, Andkær, Børkop.

Johnny Hansen var efter endt skolegang beskæftiget ved forskelligt, bl.a. som tømrer i Vinding Tømrerforretning, og efter at have drevet egen tømrervirksomhed fra 1982 til 1985 fik han ansættelse som pedel paa Vinding Husholdningsskole.

Birte Nielsen tog realeksamen i Vinding i 1972 og arbejdede derefter

forskellige steder indtil 1979, bl.a. i vuggestue og børnehave. Fra 1979 til 1989 var hun medhjælpende hustru, og siden den 1. januar 1989 har hun haft ansættelse paa D.K.I. i Brejning.

III.A.1.b.2)a) Anja Hansen er født den 6. april 1979 i Andkær, Gauerslund sogn.
III.A.1.b.2)b) Tina Hansen er født den 18. februar 1982 i Andkær, Gauerslund sogn.

III.A.1.b.3)
Lissi Viola Hansen er født den 26. maj 1956 i Andkær Skovby, Gauerslund sogn. Hun blev gift den 8. oktober 1977 i Mølholm med Børge Frandsen, der er født den 25. marts 1952 i Hammel som søn af autolakerer Flemming Kurt Frandsen og hustru Grethe Ljunggren.

Bosat: Gl. Landevej 76, Lindved, Vejle.

Lissi Viola Hansen tog 9. klasse, var beskæftiget ved forskelligt og har været medhjælpende hustru siden 1978.

Børge Frandsen tog 9. klasse og var derefter beskæftiget ved forskelligt, bl.a. som møbelchauffør. Siden november 1978 har parret drevet egen møbelforretning i Vejle.

III.A.1.b.3)a) Kim Allan Frandsen er født den 26. maj 1976 i Vejle.
III.A.1.b.3)b) René Thomas Frandsen er født den 10. marts 1981 i Vejle.
III.A.1.b.3)c) Janni Luisa Frandsen er født den 5. december 1982 i Vejle.

III.A.1.b.4)
Bente Yvonne Hansen er født den 29. december 1962 i Vejle. Hun blev gift den 10. juni 1989 i Mølholm med Carsten Ove Haue, der i 1987 fik navneændring fra Pedersen. Han er født den 5. november 1961 i Bogense som søn af montør Henning Kurt Pedersen og hustru, ekspeditrice Birthe Elisabeth Petersen.

Bosat: Vindingvej 53, Vejle.

Bente Yvonne Hansen tog 9. klasse. Hun tjente som husassistent ½ aar, og efter at have været beskæftiget paa et trykkeri i 8 aar blev hun ansat paa en kuvertfabrik.

Carsten Ove Haue tog 9. klasse. Han blev udlært som mekaniker i 1982,

og efter at have arbejdet som skibsmontør i 3 aar læste han til maskinteknikker. I 1989 begyndte han som selvstændig konstruktør/montør.

III.A.1.b.5)
Grethe Elisabeth Hansen er født den 10. april 1967 i Smidstrup.

Hun tog 10. klasse, gennemgik EFG-basisaaret paa Vejle Handelsskole, arbejdede som rengøringsassistent i ½ aar og har siden været ansat som omsorgsmedhjælper paa DUI, afbrudt af ½ aars kibbutzophold i Israel.

III.A.1.c.
Viggo Møller er født den 20. juli 1932 i Drenderup, Ødis sogn.

Bosat: Fladholm 40, Aabenraa.

Viggo Møller har 2 børn.

III.A.1.d.
Egon Møller er født den 13. august 1934 i Drenderup, Ødis sogn. Han blev gift den 13. april 1968 i Holbæk ved Randers med Karen Bech, der er født den 22. december 1939 i Kare, Holbæk sogn, som datter af arbejdsmand Anton Laursen Bech og hustru Kirstine Petrea Pedersen.

Bosat: Riglandsegvej 5, Drenderup, Vamdrup.

Egon Møller gik i skole i Ødis. Han hjalp til i forældrenes gartneri i en periode, og efter at have været gartnerlærling i Hoptrup og Kolding indtil 1954 gjorde han 18 maaneders militærtjeneste ved flyvevaabnet i Karup og Skrydstrup. Herpaa var han atter beskæftiget ved gartneri forskellige steder, først i Aalborg i 1 aar og dernæst i forældrenes gartneri, som han overtog i 1968. Til gartneriet købtes yderligere 7½ tdr. land i 1982, og det samlede produktionsareal er nu paa 15½ tdr. land.

Karen Bech gik i skole i Kare samt i Holbæk og var derefter beskæftiget i forskellige huslige pladser indtil giftermaalet, ved hvilket hun blev medhjælpende hustru.

III.A.1.d.1)
Keld Bech Møller er født den 1. december 1969 i Drenderup, Ødis sogn.

Han bestod studentereksamen i 1988 og begyndte derefter som landbrugselev.

III.A.1.d.2)
Dorte Bech Møller er født den 9. november 1974 paa Kolding Sygehus.

III.A.1.e.
Anker Møller er født den 10. januar 1943 i Drenderup, Ødis sogn. Han blev gift den 16. oktober 1971 i Holme ved Aarhus med Lisbeth Rentz Laursen, der er født den 5. marts 1948 i Aarhus som datter af overassistent Jens Carl Rentz Laursen og hustru Karen Petersen.

Bosat: Slaaenbakken 3, Lystrup.

Anker Møller gik i skole i Ødis samt i Vamdrup, hvor han tog præliminæreksamen. Han blev udlært som kontorassistent i 1963 og har siden haft ansættelse forskellige steder, bl.a. paa politikontoret i Kolding og fra 1971 ved Aarhus Kommune, hvor han er ekspeditionssekretær.

Lisbeth Rentz Laursen tog realeksamen paa Ingerslevs Boulevards Skole i Aarhus og begyndte derefter at arbejde ved Jydsk Telefon, hvor hun nu er overassistent.

III.A.1.e.1) Allan Møller er født den 6. september 1982 i Elsted.

III.B.
Maren Christensen er født den 18. juli 1865 i Bolding, Hejnsvig sogn, og hun døde den 4. marts 1963. Hun blev gift med Anton Laursen. Han er født i 1866 og døde i 1961.

Parret emigrerede til Canada i 1891.

I ægteskabet er børnene III.B.1.-III.B.2.

III.B.1.
Meta Sofie Laursen.

Hun nævnes blandt arvingerne til III.L. Jette Marie Kristensen (død 1967) og var da bosat i Alberta, Canada.

III.B.2.
Christine Laursen, der blev gift Wickels, døde før 1969.

III.B.2.a.
R.H. Wickels.

Vedkommende nævnes blandt arvingerne til III.L. Jette Marie Kristensen (død 1967) og var da bosat i Calgary, Alberta, Canada.

III.B.2.b.
Phylis Wickels blev gift Harris.

Hun nævnes blandt arvingerne til III.L. Jette marie Kristensen (død 1967) og var da bosat i Naramata, B.C., Canada.

III.C.
Christen Christensen (Bolding) er født den 19. august 1867 i Bolding, Hejnsvig sogn, og han døde den 22. februar 1939 i Grindsted. Han blev gift den 17. maj 1895 i Hejnsvig med Jensine Karen Marie Martinsen. Hun er født den 19. september 1867 i Vinten Skov, Tamdrup sogn, som datter af gaardejer Martin Sindbjerg og hustru Caroline Christensen, og hun døde den 28. januar 1944 i Trøllund, Hejnsvig sogn.

Christen Christensen (Bolding) arbejdede hjemme paa Boldinggaard indtil sit 19. aar og var derefter paa Kolding-egnen i en periode samt i USA i et par aar. Han købte en ejendom i Trøllund paa 57 tdr. land i 1894 og drev denne indtil kort før sin død, da sønnen Peter (III.C.6.) overtog den. - Christen Christensen (Bolding) beklædte forskellige offentlige tillidshverv og var bl.a. medstifter af og formand for Hejnsvig Brugsforening i en aarrække, formand for Hjælpekassens bestyrelse i 8 aar samt medlem af mejeribestyrelsen i en periode.

Jensine Karen Marie Martinsen lærte som ung at sy og gik derefter omkring som syerske fra hjem til hjem inden giftermaalet.

I ægteskabet er børnene III.C.1.-III.C.8.

III.C.1.
Mette Margrethe Kristensen er født den 6. september 1896 i Trøllund, Hejnsvig sogn, og hun døde den 22. februar 1981 i Bevtoft. Hun blev gift den 22. marts 1932 i Hejnsvig med Peter Petersen Moos. Han er født den 22. februar 1900 i Bramdrup, Moltrup sogn, som søn af gaardejer Christian Hansen Moos og hustru Marie Christine Dall, og han døde den 10. juni 1975 i Bevtoft.

Mette Margrethe Kristensen var som ung beskæftiget ved husgerning i nogle aar, blev dimitteret som lærer fra Aarhus Seminarium i 1920 og underviste derefter forskellige steder, først paa Hampen Friskole, dernæst paa Hoptrup Kommuneskole fra 1922 til 1939 og sidst paa Ndr. Jerstal Skole fra 1953 til 1966. Desuden virkede hun som aftenskolelærer. - Mette Margrethe Kristensen var formand for husmoderforeningen i Ndr. Jerstal i en aarrække.

Peter Petersen Moos, der af frygt for tysk krigstjeneste gik over grænsen i 1916, var elev paa folkehøjskolen i Haslev i 2 vintre og arbejdede ellers ved landbrug indtil 1921, da han blev optaget paa Haslev Seminarium, hvorfra han dimitteredes som lærer i 1925. Derefter virkede han som vikar forskellige steder samt som efterskolelærer i V. Vedsted og Ølgod, og han gennemgik sløjdlærerkursus i Askov i 1928. Fra 1932 havde han ansættelse som 2. lærer paa Marstrup Skole, og herfra kom han til Ndr. Jerstal Skole, hvor han var 1. lærer fra 1943 til 1966. Desuden virkede han som organist og kirkesanger ved Bevtoft Kirke samt som aftenskolelærer. - Peter Petersen Moos fik tysk indfødsret i 1932. Han blev indvalgt i Bevtoft Menighedsraad i 1945 og interesserede sig for teologi.

III.C.1.a.

Inger Moos er født den 10. oktober 1933 i Marstrup, Hoptrup sogn. Hun blev gift første gang den 28. marts 1956 i Bevtoft med Erik Lindberg, der i 1960 fik navneændring fra Lindberg Jensen. Han er født den 25. april 1928 i Aarhus som søn af diakon Carl Jensen og hustru Kirstine Madsen Lindberg, og han døde den 11. september 1969 i Silkeborg. Inger Moos giftede sig anden gang i 1979 med Kaj Hansen. Ægteskabet blev ophævet i 1986.

Bosat: Ansvej 57, Ans By.

Inger Moos tog realeksamen i Haderslev i 1951. Hun fik ansættelse ved toldvæsenet i Esbjerg i 1952, blev forflyttet til Aarhus Toldkammer i 1955 og forlod toldvæsenet i sommeren 1956. Forinden havde hun bestaaet orgelprøve paa Ribe Statsseminarium i 1953, og hun vikarierede herpaa som organist i bl.a. Haderslev og Silkeborg. Senere bestod hun organisteksamen paa Musikkonservatoriet i Aarhus, og fra 1971 til 1979 virkede hun som organist i Nr. Brande og Them Kirker. Desuden var hun faglærer i musik paa Gjessø Skole i perioden 1973-1976, og efter at have vikarieret som organist

i bl.a. Mariehøj Kirke pr. Silkeborg blev hun ansat som organist ved Ans-Grønbæk Kirker i 1984. - Inger Moos har været i bestyrelsen for samt kasserer i Silkeborg Motetkor og er nu medlem af Bjerringbro Sangkor.

Erik Lindberg bestod studentereksamen paa Randers Statsskole i 1948, organisteksamen paa Musikkonservatoriet i Aarhus i 1951, musikpædagogisk eksamen med orgel som hovedfag samme sted i 1952 samt kantoreksamen i 1955. Han var organist ved Fausing, Virring og Gl. Estrup Kirker fra 1944 til 1952, og efter bl.a. at have været sanglærer i Esbjerg i en periode samt at have aftjent sin værnepligt ved artilleriet i Aarhus underviste han i musik paa Vestbirk Højskole i 1955-1956. Herpaa fungerede han som organist ved Hospitalskirken i Haderslev indtil 1959, og derefter var han organist og kantor ved Silkeborg Kirke, musiklærer paa Th. Langs Seminarium og Silkeborg Seminarium samt sanglærer paa Th. Langs Gymnasium. - Erik Lindberg blev inden sin død uddannet i klokkespil i Holland. Han var medlem af frimurerlogen i Silkeborg.

Kaj Hansen er bogholder.

III.C.1.a.1)

Hanne Moos Lindberg er født den 4. januar 1957 i Haderslev. Hun lever sammen med Poul Lundgaard Jensen, der er født den 12. oktober 1957 i Alderslyst ved Silkeborg som søn af vognmand Jørgen Lundgaard Jensen og hustru Ellen Thomsen.

Bosat: Perikonvej 16, Sejs, Silkeborg.

Hanne Moos Lindberg tog realeksamen i Silkeborg og var desuden beskæftiget som serveringsdame i nogle aar. Desuden var hun paa studenterkursus i Aarhus, og efter at have virket som tekstilarbejder i 3 aar arbejdede hun paa plejehjemmet i Funder samt paa Marienlund Plejehjem.

Poul Lundgaard Jensen gik i skole i Silkeborg i 7 aar og tog 8. klasse paa Klank Efterskole. Han fortsatte med at arbejde i køkkenet paa skolen i Klank, havde senere ansættelse paa Glas-Alstrup i Hesselager i ½ aar og kørte desuden som lastbilchauffør i 1 aar, hvorefter han aftjente sin værnepligt i Skive i 1977. Herpaa havde han forskelligt arbejde i ½ aar, og han gjorde nu militærtjeneste paa Cypern i 2 aar samt paa Skive Kaserne i ½ aar. Efter hjemsendelsen kørte han som buschauffør indtil 1987, da han blev ansat paa Carlsbergs Øldepot i Silkeborg, hvor han arbejdede i 1 aar,

og siden har han haft ansættelse paa Neptun Bryggeri.

III.C.1.a.1)a) Jesper Lindberg Jensen er født den 14. februar 1986 i Viborg.

III.C.1.a.1)b) Jonas Lindberg Jensen er født den 11. januar 1989 i Silkeborg.

III.C.1.a.2)

Henning Moos Lindberg er født den 16. oktober 1958 i Haderslev. Han blev gift den 1. december 1979 i Aalborg, Sankt Markus sogn, med Inge Bjerregaard Christensen, der er født den 27. september 1959 i Aalborg, Budolfi sogn, som datter af arbejdsmand Svend Aage Christensen og hustru Erna Lili Bjerregaard.

Bosat: Sdr. Ringvej 8, Silkeborg.

Henning Moos Lindberg tog 9. klasse i Silkeborg og var derefter elev paa Østvendsyssels Ungdomsskole. Han blev udlært som mekaniker i 1979, og efter at have bestaaet HF-eksamen i Silkeborg har han været beskæftiget ved forskelligt.

Inge Bjerregaard Christensen tog 8. klasse i Aalborg samt 9. og 10. klasse paa Østvendsyssels Ungdomsskole. Hun gennemgik EFG-basisaaret, og efter at være blevet udlært som maler i 1980 arbejdede hun som saadan i nogle aar, inden hun begyndte som pædagogstuderende i Aarhus. Uddannelsen blev afsluttet i 1985, og hun har siden arbejdet som pædagog.

III.C.1.a.2)a) Brian Lindberg er født den 4. marts 1982 i Silkeborg.

III.C.1.a.2)b) Ditte Lindberg er født den 19. april 1984 i Silkeborg.

III.C.1.a.3)

Bente Moos Lindberg er født den 3. marts 1962 i Silkeborg. Hun lever sammen med Arne Callesen, der er født den 2. maj 1959 i Faaborg ved Varde som søn af montør Hans Callesen og hustru Edith Bitsch.

Bosat: Lindingbrovej 1, Thorstrup, Varde.

Bente Moos Lindberg tog 9. klasse i Silkeborg og 10. klasse paa Vesterdal Ungdomsskole paa Fyn. Hun tjente som husassistent i Silkeborg i en periode, og efter at have bestaaet HF-eksamen paa Th. Langs Seminarium sam-

me sted var hun i kibbutz i Israel, elev paa Ryslinge Højskole samt beskæftiget som hotelmedarbejder i Norge. Senere opholdt hun sig i bl.a. Indien, og desuden var hun elev paa daghøjskolen i Silkeborg samt beskæftiget som medhjælper i forskellige institutioner i Silkeborg indtil midten af 1987. Derefter gennemgik hun et værkstedskursus paa Odense Tekniske Skole, og senere var hun i praktik som laborant paa DLG i Esbjerg.

Arne Callesen tog realeksamen i 1976. Han blev udlært som smed i 1979, og efter at have aftjent sin værnepligt samt at have haft et 5 maaneders højskoleophold i Viborg i vinteren 1980-1981 arbejdede han forskellige steder, bl.a. i Canada i 7 maaneder. Herpaa virkede han som U-landsfrivillig fra 1983 til 1986, og senere var han HF-studerende i Varde, inden han igen begyndte at arbejde som smed.

III.C.1.a.3)a) Johanne Lindberg Callesen er født den 31. december 1988 i Thorstrup.

III.C.1.b.

Else Moos er født den 20. maj 1936 i Marstrup, Hoptrup sogn. Hun blev gift den 1. december 1961 i Bevtoft med Valdemar Petersen, der er født den 11. november 1928 i Glænø, Ørslev sogn, som søn af fisker Adolf Thorvald Johannes Petersen og hustru Helga Petrea Nielsen.

Bosat: Søhusvej 30, Møborg, Bækmarksbro.

Else Moos gik i skole i Marstrup og Ndr. Jerstal. Hun tjente som husassistent i 3 aar, og efter et ophold paa Nr. Nissum Højskole i sommeren 1955 samt bl.a. at have arbejdet paa Kolding Sygehus gennemgik hun uddannelse til oldfrueassistent paa statshospitalet i Viborg, hvortil hun kom i januar 1958. Som færdiguddannet fortsatte hun med at arbejde samme sted frem til oktober 1961, og ved giftermaalet blev hun medhjælpende hustru.

Valdemar Petersen gik i skole paa Glænø. Han var beskæftiget ved landbrug paa Sjælland indtil 1954, afbrudt af militærtjeneste i Slagelse i 1949-1950, og efter at have været medhjælper paa Løvlund Dambrug samt paa Vilhelmsborg Dambrug frem til 1960 forpagtede han Uldbæk Dambrug ved Lyne. Senere startede han Møborg Dambrug, som han drev fra 1964 til 1987, da parret bosatte sig paa ejendommen, Søhusvej 30 i Møborg. Ejendommen, som blev købt i 1972, drives uden besætning.

III.C.1.b.1)
Lene Moos Petersen er født den 26. oktober 1962 i Skrumsager, Sdr. Bork sogn. Hun blev gift den 12. august 1989 i Møborg med Jan Ruby, der er født den 21. december 1962 i Fjaltring som søn af gaardejer Niels Peder Ruby og hustru, kontorassistent Else Aagaard.

Bosat: Kærvej 49, Bøvlingbjerg.

Lene Moos Petersen tog 10. klasse i Bøvling. Hun gennemgik EFG-basisaaret paa Holstebro Handelsskole, og efter at have været beskæftiget som dambrugsmedhjælper samt som husassistent begyndte hun som HF-studerende paa Nr. Nissum Seminarium, hvor hun var elev i 2 aar. Siden 1983 har hun arbejdet som afløser paa forskellige plejehjem, først i Fabjerg og fra 1985 i Bøvling.

Jan Ruby tog 9. klasse i Bøvling. Han stod i lære som karrosseribygger paa Vandborg Karrosserifabrik, havde et ophold paa Haslev Haandværkerhøjskole og blev udlært i 1982. Herefter fortsatte han med at arbejde som svend, og siden august 1989 har han været ansat som værkfører.

III.C.1.b.1)a) Caroline Ruby Petersen er født den 24. august 1988 i Bøvlingbjerg.

III.C.1.b.2)
Henrik Moos Petersen er født den 24. juni 1965 i Møborg. Han lever sammen med Gitte Gregersen, der er født den 17. september 1967 i Ilskov som datter af VVS-installatør Henning Gregersen og hustru Anna Lise Besser.

Bosat: Kirkebakken 8, Struer.

Henrik Moos Petersen gik i skole i Møborg og tog 8. samt 9. klasse paa Lomborg Ungdomsskole. Han arbejdede som medhjælper paa faderens dambrug i Møborg i 1 aar, gennemgik EFG-basisaaret paa Holstebro Handelsskole og var derefter lager- og kontorelev i Holstebro Jern- og Staalforretning fra 1983 til 1985. Samme aar begyndte han som ekspedient hos S.C.S. VVS i Holstebro.

Gitte Gregersen gik i skole i Ilskov og Sunds, ialt 10 aar. Hun gennemgik EFG-basisaaret indenfor handel og kontor paa Herning Handelsskole, og efter 1 aar som au-pair i Sydtyskland var hun lager- og kontorelev hos S. C. Sørensen i Herning fra 1986 til 1988. Samme aar blev hun ansat som kontorassistent hos Brøndum VVS i Viborg.

III.C.1.b.3)

Benny Moos Petersen er født den 20. december 1971 i Møborg.

Han gik i skole i Møborg og tog 8. samt 9. klasse paa Lomborg Ungdomsskole. Herefter gennemgik han EFG-basissaret paa Lemvig Handelsskole og Handelsgymnasium, inden han fortsatte som HH-studerende samme sted.

III.C.1.c.

Karen Moos er født den 25. juli 1937 i Marstrup, Hoptrup sogn. Hun blev gift den 25. juli 1980 i København med Tonny Werner Larving, der er født den 19. maj 1933 i Gl. Holte, Vedbæk sogn, som søn af matros Verner Hakon Emil Larving og hustru Erna Marie Kristensen.

Bosat: Asta Nielsens Vej 5, Melby.

Karen Moos blev efter endt skolegang uddannet ved postvæsenet og er nu ansat som overassistent samme sted.

Tonny Werner Larving er overpostbud.

III.C.1.d.

Grethe Moos er født den 10. maj 1940 i Marstrup, Hoptrup sogn. Hun blev gift med Kaj Andreasen.

Bosat: Koldinggade 41, København Ø.

III.C.2.

Martin Sindbjerg Kristensen er født den 2. marts 1898 i Trøllund, Hejnsvig sogn, og han døde den 10. november 1960 i Bolding, Hejnsvig sogn. Han blev gift den 6. juni 1924 i Grindsted med Johanne Claudine Mortensen. Hun er født den 22. september 1897 i Hinnum, Grindsted sogn, som datter af gaardejer Peder Christian Mortensen og hustru Ellen Marie Pedersen, og hun døde den 5. januar 1967 i Bolding, Hejnsvig sogn.

Martin Sindbjerg Kristensen gik i skole i Hejnsvig. Han var beskæftiget som landbrugsmedhjælper i en periode, og efter at have staaet i tømrer- og snedkerlære i Hejnsvig fra 1914 til 1918 arbejdede han indenfor tømrerfaget i en aarrække, afbrudt af et ophold paa Børkop Højskole i 1920-1921. Sideløbende med at virke som haandværker drev han Ll. Boldinggaard, som blev købt ved giftermaalet. Gaarden var oprindelig paa 85 tdr. land, men 39 tdr. land frasolgtes til broderen Magnus (III.C.5.) i 1931, og den reste-

rende del blev drevet med hjælp af sønnerne Henning og Kjeld. - Martin Sindbjerg Kristensen maatte holde op med at arbejde paa grund af sygdom i 1953.

Johanne Claudine Mortensen tjente efter endt skolegang som husassistent forskellige steder, bl.a. i Kolding. Senere var hun medhjælpende hustru, og efter at have afstaaet Ll. Boldinggaard til sønnen Kjeld i 1965 blev hun boende paa gaarden indtil sin død. - Familien fortæller, at hun fik gigtfeber i 1945, og at hun led meget under dette.

III.C.2.a.

Ejgil Sindberg Kristensen er født den 4. juni 1925 i Hejnsvig. Han blev gift den 19. august 1949 i Hejnsvig med Anna Marie Jensen. Hun er født den 24. oktober 1922 i Hejnsvig som datter af gaardejer Hans Jensen og hustru Karen Helene Kruse Hansen, og hun døde den 19. april 1986 paa Esbjerg Sygehus.

Bosat: Storegade 8, Agerbæk.

Ejgil Sindberg Kristensen gik i skole i Hejnsvig. Han var beskæftiget ved landbrug i 6 aar, og efter at have aftjent sin værnepligt ved Den kgl. Livgarde virkede han som selvstændig vognmand (lillebiler) samt som lastvognschauffør. Senere var han bl.a. slagteriarbejder i Grindsted samt som kommunalarbejder indtil 1987, da han gik paa efterløn.

Anna Marie Jensen gik i skole i Hejnsvig. Hun var beskæftiget som husassistent samt som servitrice indtil giftermaalet, efter hvilket hun virkede som legetøjshandler.

III.C.2.a.1)

Jens Erik Kristensen er født den 13. januar 1953 i Agerbæk, Faaborg sogn. Han blev gift den 3. maj 1980 i Faarup med Hanne Agnethe Jensen, der er født den 10. maj 1953 i Hvorslev som datter af gaardejer Villy Berg Jensen og hustru Esther Kristensen.

Bosat: Digtervænget 253, Mariager.

Jens Erik Kristensen tog 9. klasse i Agerbæk. Han blev udlært som maskinarbejder i 1973 og har siden været beskæftiget indenfor sit fag, afbrudt af militærtjeneste i Fredericia og Varde i midten af 1970erne.

Hanne Agnethe Jensen gik i skole i Hvorslev og Ulstrup, ialt 10 aar. Hun tjente som husassistent i 1 aar, og efter et 5 maaneders højskoleop-

hold i Hadsten var hun bl.a. beskæftiget i en vuggestue i Aarhus, inden hun paabegyndte uddannelsen til socialpædagog i Esbjerg. Uddannelsen blev afsluttet i 1976, og hun er nu ansat som socialpædagog i Mariager.

III.C.2.a.1)a) Tina Kristensen er født den 2. november 1976 i Ansager.
III.C.2.a.1)b) Stine Kristensen er født den 12. august 1980 i Spentrup.

III.C.2.b.
Henning Sindberg Kristensen er født den 2. juni 1928 i Hejnsvig.

Bosat: Højene 11, Hejnsvig.

Henning Sindberg Kristensen gik i skole i Hejnsvig. Han var beskæftiget ved landbrug i en aarrække, gjorde 10 maaneders militærtjeneste i Haderslev i 1949-1950 og virkede desuden som bl.a. selvstændig taxavognmand, inden han begyndte at arbejde som portør paa lufthavnen i Billund, hvor han fik ansættelse i 1968. Senere blev han overportør samme sted.

III.C.2.c.
Kjeld Sindberg Kristensen er født den 9. marts 1932 i Hejnsvig. Han blev gift den 3. juli 1965 i Hejnsvig med Dorthea Elisabeth Damgaard, der er født den 23. januar 1944 paa Grindsted Sygehus som datter af Anton Frederik Damgaard og hustru Elly Marie Dorthea Friis. (= VI.F.4.c.).

Bosat: Ll. Boldinggaard, Katrinebjergvej 4, Hejnsvig.

Kjeld Sindberg Kristensen gik i skole i Hejnsvig. Han arbejdede hjemme i 2 aar og havde desuden plads som landbrugsmedhjælper paa hjemegnen. I 1952 indkaldtes han til militærtjeneste ved Slesvigske Fodregiment i Haderslev samt i Fredericia, og efter hjemsendelsen arbejdede han paa grund af faderens sygdom hjemme indtil 1965, da han overtog fødegaarden paa 26 hektar. I 1971 satte han besætningen ud og sideløbende med driften af jorden har han haft forskelligt arbejde, bl.a. var han ansat 1½ aar paa Grindsted-værket, ½ aar som portør i Billund Lufthavn og fra 1978 til 1981 som chauffør i Grindsted. Han foretog nu en ombygning af staldene og startede samtidig smaagriseproduktion. Kjeld Sindberg Kristensen har siddet i bestyrelsen for jagtforeningen.

Dorthea Elisabeth Damgaard gik i skole i Gildbjerg og Hejnsvig. Hun hjalp forældrene paa Hejnsvig Hotel i 2 aar, tjente ½ aar paa Ll. Boldinggaard og havde et ophold paa Uldum Højskole i vinteren 1961-1962. I 1962 begyndte hun som studerende paa Kolding Seminarium, blev dimitteret i 1967 og havde ansættelse ved Vesterhede Skole til 1978. Siden har hun virket som lærer ved Hejnsvig Skole.

III.C.2.c.1)
Klaus Damgaard Kristensen er født den 19. april 1966 paa Kolding Sygehus.

Han tog 10. klasse i Hejnsvig, arbejdede 1 aar ved landbrug og gennemgik derpaa uddannelse til mekaniker.

III.C.2.c.2)
Martin Damgaard Kristensen er født den 14. juni 1969 paa Grindsted Sygehus.

Han tog 10. klasse i Hejnsvig og har siden været beskæftiget ved landbrug, afbrudt af et ophold paa Ladelund Landbrugsskole.

III.C.2.c.3)
Hanne Marie Damgaard Kristensen er født den 15. maj 1978 paa Esbjerg Sygehus.

III.C.3.
Gregers Johannes Sindbjerg Kristensen er født den 18. april 1900 i Trøllund, Hejnsvig sogn. Han blev gift den 7. april 1925 i Bedsted med Ane Hove Mærsk. Hun er født den 27. december 1899 i Normark, Harboør sogn, som datter af gaardejer Christen Hove Christensen Mærsk og hustru Maren Sørensen, og hun døde i 1972.

Gregers Johannes Sindbjerg Kristensen tjente efter endt skolegang som landbrugsmedhjælper forskellige steder, afbrudt af et højskoleophold i Bør-

kop i 1921. Fra 1925 til ca. 1970 var han ejer af gaarden Rishøj pr. Hejnsvig. - Gregers Johannes Sindbjerg Kristensen var bl.a. formand for Hejnsvig Sogneraad og Hejnsvig Brugsforening samt søndagsskolemedarbejder.

III.C.3.a.
Svend Aage Mærsk-Kristensen er født den 11. oktober 1927 i Rishøj, Hejnsvig sogn. Han blev gift den 2. februar 1952 i Hejnsvig med Ruth Møberg, der er født den 31. december 1930 i Gilbjerg, Hejnsvig sogn, som datter af gaardejer Jakob Møberg og hustru Anna Hermansen.

Bosat: Gilbjergvej 35, Hejnsvig.

Svend Aage Mærsk-Kristensen er gaardejer, og Ruth Møberg er hjemmehjælper.

III.C.3.a.1)
Else Mærsk-Kristensen er født den 2. december 1952 i Gilbjerg, Hejnsvig sogn. Hun blev gift den 22. juni 1986 i Aarhus med Vagn Hundebøll, der er født den 10. august 1956 i Vidstrup som søn af Regnar Hundebøll og hustru Anna Maria Johnsen.

Bosat: Bjergegade 76, Ølgod.

Else Mærsk-Kristensen tog realeksamen paa Hellebjerg Idrætsungdomsskole i 1969, bestod HF-eksamen paa Ribe Statsseminarium i 1974 og blev dimitteret som lærer fra samme seminarium i 1977. Herefter har hun undervist paa forskellige skoler, bl.a. paa heldagsskolen i Skjern samt paa Hoven Skole.

Vagn Hundebøll bestod studentereksamen i 1974 samt HA i Odense i 1978 og blev cand. oceon fra Aarhus i 1982. Derefter var han planlægningsleder ved Ribe Amtsraad, og siden 1986 har han været fabrikant i Ølgod.

III.C.3.a.1)a) Gregers Mærsk-Møller er født den 23. januar 1983 i Ribe.
III.C.3.a.1)b) Sophie Mærsk-Hundebøll er født den 26. september 1986 i Ribe.

III.C.3.a.2)
Kirsten Mærsk-Kristensen er født den 31. oktober 1954 i Gilbjerg, Hejnsvig sogn. Hun lever sammen med Stig Nielsen, der er født den 21. juli 1954 i København.

Bosat: Studsgaardsgade 4, København Ø.

Kirsten Mærsk-Kristensen bestod HF-eksamen i 1972, blev socialpædagog i 1978 og har arbejdet som saadan i Odense siden 1980, afbrudt af et efteruddannelsesophold paa den socialpædagogiske højskole i København.

Stig Nielsen er journalist.

III.C.3.a.2)a) Mikkel Mærsk-Kristensen Schäfer er født den 3. januar 1987 i Odense.

III.C.3.a.3)
Jørgen Mærsk-Kristensen er født den 2. april 1957 i Gilbjerg, Hejnsvig sogn.

Bosat: Stormgade 18, Esbjerg.

Jørgen Mærsk-Kristensen er revisor.

III.C.3.a.4)
Bodil Mærsk-Kristensen er født den 27. september 1959 i Gilbjerg, Hejnsvig sogn. Hun lever sammen med Gert Michael Laursen, der er født den 3. maj 1962 i Viby J. som søn af murermester Jens Laursen og hustru, socialraadgiver Inge Henriksen.

Bosat: Grønnegade 33, Ribe.

Bodil Mærsk-Kristensen gik i skole i Hejnsvig i 7 aar, tog realeksamen paa Hellebjerg Idrætsungdomsskole i 1976 og bestod matematisk studentereksamen paa Grindsted Gymnasium i 1979. Hun var beskæftiget ved forskelligt i nogle aar, og efter et ophold paa Ry Højskole i foraaret 1984 paabegyndte hun uddannelsen til socialpædagog i Aarhus. Uddannelsen blev afsluttet i 1987, og hun har siden arbejdet paa henholdsvis Solbakken i Aarhus og boinstitutionen Ribelund, sidstnævnte sted fra den 15. februar 1989.

Gert Michael Laursen tog realeksamen paa Hellebjerg Idrætsungdomsskole i 1978 samt matematisk-fysisk studentereksamen paa Middelfart Gymnasium i 1981 og var derefter geologistuderende paa Geologisk Institut ved Aarhus

Universitet indtil 1988. Samme aar begyndte han som geolog (vikar) paa Grundvandskontoret ved Aarhus Amtskommune, og siden den 2. januar 1989 har han været ansat som hydrogeolog paa Grundvandskontoret ved Ribe Amtskommune.

III.C.3.a.5)
Gregers Mærsk-Kristensen er født den 16. april 1963 i Gilbjerg, Hejnsvig sogn.

Bosat: Gudrunsvej 70, Brabrand.

Gregers Mærsk-Kristensen tog 10. klasse i Hejnsvig. Han var udvekslingsstudent i USA i 1980-1981, og efter at have bestaaet HF-eksamen i Grindsted i 1983 opholdt han sig bl.a. i Israel. Siden 1984 har han studeret teologi ved Aarhus Universitet og Menighedsfalkutetet samme sted.

III.C.3.a.6)
Palle Mærsk-Kristensen er født den 22. november 1967 i Gilbjerg, Hejnsvig sogn.

Han er landbrugsmedhjælper og har haft et ophold paa Kongensgaard Landbrugsskole. Desuden gjorde han militærtjeneste ved forsyningstropperne i Aalborg i 1987-1988.

III.C.3.b.
Emil Hou Mærsk, døbt Kristensen, er født den 31. december 1932 i Rishøj, Hejnsvig sogn.

Bosat: Knivholtvej 8, Vanløse.

Emil Hou Mærsk gik i skole i Hejnsvig og Grindsted, sidst paa realskole. Han blev udlært som kommis i Hejnsvig Brugsforening, gjorde militærtjeneste bl.a. som sergent, virkede som boligkonsulent og har været beskæftiget som møbelsælger i Ønskemøbler i Lyngby siden ca. 1960.

III.C.3.c.
Aksel Hou Mærsk, døbt Kristensen, er født den 25. september 1937 i Rishøj, Hejnsvig sogn.

Bosat: Hagavej 19, Søborg.

III.C.4.
Karoline Mathilde Kristensen er født den 18. februar 1902 i Trøllund, Hejnsvig sogn. Hun blev gift den 19. november 1926 i Hejnsvig med Jens Vingborg (= VI.C.1.).

III.C.5.
Magnus Sindbjerg Kristensen er født den 28. februar 1904 i Trøllund, Hejnsvig sogn, og han døde den 1. marts 1981 paa Grindsted Sygehus. Han blev gift den 24. maj 1946 i Hejnsvig med Astrid Sørensen, der er født den 26. september 1921 i Trøllund, Hejnsvig sogn, som datter af gaardejer Knud Nielsen Sørensen og hustru Ane Marie Christiansen.

Bosat: Gundal, Katrinebjergvej 3, Hejnsvig.

Magnus Sindbjerg Kristensen gik i skole i Hejnsvig og var derefter beskæftiget som landbrugsmedhjælper forskellige steder, afbrudt af militærtjeneste paa Sjælland samt af et ophold paa Hoptrup Højskole i vinteren 1925-1926. Han overtog en parcel paa 39 tdr. land fra sin broder (III.C.2.) Martins gaard i 1931, opførte bygninger paa udstykningen og tilkøbte senere yderligere 10 tdr. land til gaarden, som han drev indtil sin død. - Magnus Sindbjerg Kristensen havde adskillige tillidshverv.

Astrid Sørensen gik i skole i Hejnsvig og havde desuden et ophold paa Tommerup Højskole i sommeren 1941. Hun var beskæftiget hjemme paa forældrenes gaard samt paa Kolding-egnen inden giftermaalet, ved hvilket hun blev medhjælpende hustru paa gaarden i Bolding, og efter Magnus Sindbjerg Kristensens død blev jorden bortforpagtet.

III.C.5.a.
Knud Gundal Kristensen er født den 2. juli 1948 i Bolding, Hejnsvig sogn.

Bosat: Stenbjergvej 11, Sattrup, Østbirk.

Knud Gundal Kristensen gik i skole i Hejnsvig. Han var beskæftiget ved landbrug indtil 1970, og efter at have gennemgaaet uddannelse til plejer i Risskov fortsatte han med at arbejde som saadan samme sted. Senere var han beskæftiget i Ribe, og derefter havde han bl.a. ansættelse paa Kildebakken i Horsens, hvor han arbejdede i 7 aar. Siden midten af 1980erne har han været graver paa Tønnning Kirkegaard.

III.C.5.b.

Arne Gundal Kristensen er født den 19. november 1949 i Bolding, Hejnsvig sogn. Han blev gift den 1. maj 1976 i Vestermarkskirken i Grindsted med Elisabeth Rostø, der er født den 21. december 1954 i Aarhus som datter af præst Enok Rostø og hustru Elly Jensen.

Bosat: Mølleparken 123, Billund.

Arne Gundal Kristensen gik i skole i Hejnsvig samt i Grindsted, sidst paa realskole. Han gennengik uddannelse til teknisk assistent, og efter at have haft ansættelse paa Lego samt at have aftjent sin værnepligt i Skive havde han et ophold paa højskolen Brogaarden i Middelfart, inden han kom til Fredericia, hvor han var beskæftiget som teknisk tegner indtil 1974. Derefter virkede han som ulønnet medarbejder paa et hjælpecenter for narkomaner i 2 aar, og han havde nu ansættelse paa K.G. Beton i Grindsted samt paa Grindsted Beton, sidstnævnte sted fra 1983 til 1986. Samme aar blev han ansat i firmaet P.A.M. Biothor, som han senere har overtaget.

Elisabeth Rostø gik i skole i Næstved og Grindsted samt i Kolding, hvor hun tog realeksamen. Hun gennemgik uddannelse til assistent paa et landinspektørkontor og var bl.a. matrikeltegner, inden hun blev medhjælpende hustru.

III.C.5.b.1) Susanne Gundal Kristensen er født den 28. juli 1978 i Grindsted.

III.C.5.b.2) Thomas Gundal Kristensen er født den 1. august 1981 i Grindsted.

III.C.5.b.3) Andreas Gundal Kristensen er født den 10. november 1985 i Grindsted.

III.C.5.c.

Bent Gundal Kristensen er født den 25. juni 1953 i Bolding, Hejnsvig sogn. Han lever sammen med Kirsten Helle Waltersdorf Olsen, der er født den 1. august 1954 i Otterup som datter af finmekaniker Jørgen Olsen og hustru, sygemedhjælper Rita Waltersdorf Petersen.

Bosat: Østerløgumvej 37, Genner, Aabenraa.

Bent Gundal Kristensen tog 10. klasse. Han blev udlært som tømrer i 1974, var paa højskole i foraaret 1975 samt indkaldt til CF-tjeneste i

1975-1976 og har siden været beskæftiget som kørelærer.

Kirsten Helle Waltersdorf Olsen tog 10. klasse, var paa højskole i foraaret 1975 og blev færdiguddannet som pædagog i 1978.

III.C.5.c.1) Christina Waltersdorf Gundal Kristensen er født den 22. juli 1979 i Aabenraa.

III.C.5.c.2) Søren Waltersdorf Gundal Kristensen er født den 29. april 1982 i Aabenraa.

III.C.6.

Simon Peter Sindbjerg Kristensen er født den 17. februar 1906 i Trøllund, Hejnsvig sogn.

Bosat: Billundvej 38, Hejnsvig.

Simon Peter Sindbjerg Kristensen gik i skole i Hejnsvig og var derefter beskæftiget som landbrugsmedhjælper forskellige steder i en aarrække, afbrudt af ophold paa Tommerup Højskole i vinteren 1927-1928 og Ladelund Landbrugsskole i vinteren 1931-1932. Han overtog fødegaarden i Trøllund paa 57 tdr. land i 1938 og har siden foraaret 1986 drevet denne uden besætning. - Simon Peter Sindbjerg Kristensen har været medlem af bestyrelsen for mejeriet i Hejnsvig.

III.C.7.

Johannes Sindbjerg Kristensen er født den 3. september 1908 i Trøllund, Hejnsvig sogn, og han døde den 19. november 1981. Han blev gift den 21. november 1933 i Egtved med Mette Johanne Pedersen, der er født den 24. oktober 1912 i Egtved som datter af boelsmand Hans Niemann Pedersen og hustru Mariane Kirstine Marie Grove.

Bosat: Skrænten 1, Holsted By.

Johannes Sindbjerg Kristensen var efter endt skolegang beskæftiget som landbrugsmedhjælper forskellige steder og havde desuden et ophold paa Tommerup Højskole i vinteren 1929-1930. Han drev en gaard i Bobøl ved Føvling fra 1933 til 1938 og havde derefter en gaard i V. Holsted indtil første halvdel af 1970erne.

III.C.7.a.
Gudrun Neimann Kristensen er født den 18. august 1934 i Bobøl, Føvling sogn, og hun døde den 19. august samme aar.

III.C.7.b.
Helene Kristensen er født den 27. august 1936 i Bobøl, Føvling sogn. Hun blev gift den 17. juli 1957 i Holsted med Herluf Christian Thomsen, der er født den 13. juli 1925 i Gesten som søn af gaardejer Christen Thomsen og hustru Cecilie Boisen.

Bosat: Carl Plougs Vej 83, Kolding.

Helene Kristensen er overassistent, og Herluf Christian Thomsen er inseminør.

III.C.7.b.1) Lisbeth Thomsen er født den 9. august 1959 i Kolding.
III.C.7.b.2) Ole Thomsen er født den 20. december 1961 i Kolding.

III.C.7.c.
En dreng, født den 12. oktober 1940 i Brørup og død samme dag.

III.C.7.d.
Erling Kristensen er født den 28. september 1942 i Brørup. Han blev gift den 28. oktober 1967 i Lyngby med Birgit Etly Larsen, der er født den 13. maj 1941 i København, Eliaskirkens sogn, som datter af bagermester Ove Etlar Peter Larsen og hustru Anna Ottomine Thøgersen Thise.

Bosat: Bygvænget 7, Ølstykke.

Erling Kristensen bestod studentereksamen og tog senere diplom som P-ingeniør samt HD i regnskabsvæsen. Han var ansat som supportmedarbejder i Rank Xeros fra 1974 til 1978, og efter at have været beskæftiget som afdelingsingeniør i firmaet Industrihærderiet i nogle aar virkede han som afdelingschef i firmaet Hellesens frem til 1986, da han begyndte som logistikchef i GN Telematic. Siden 1988 har han været planlægningschef i Hardi International. - Desuden var han matematiklærer paa enkeltfagskursus fra 1974 til 1980 samt lærer paa teknonomkursus i Hillerød fra 1984 til 1988.

Birgit Etly Larsen bestod handelsmedhjælpereksamen paa Købmandsskolen i København og afsluttede senere Dansk Kommunalkursus II (sociallinien) paa

Danmarks Forvaltningshøjskole. Hun gennemgik uddannelse til revisorassistent, arbejdede som saadan fra 1957 til 1964, havde et 5 maaneders ophold paa Haslev udvidede Højskole i 1964 og var desuden beskæftiget som bagerekspeditrice i faderens forretning samt i kibbutz i Israel i 3 maaneder, inden hun fik ansættelse i Finansministeriet, statsbogholderiet, hvor hun var ansat i perioden 1965-1968. Herpaa startede hun ved Danmarks Statistik, hvor hun var beskæftiget ved revision af en gros statistik fra august 1969 til april 1970, og hun arbejdede nu som bogholder i Socialministeriet, børne- og ungdomsforsorgen. Siden 1974 har hun været overassistent ved Ølstykke Kommune.

III.C.7.d.1)
Martin Johannes Kristensen er født den 30. juni 1972 i København, Zions sogn.

Han er gymnasieelev.

III.C.7.d.2)
Dorthe Jeannette Kristensen er født den 16. juni 1976 paa Rigshospitalet i København.

III.C.7.e.
Bodil Marie Kristensen er født den 10. december 1950 i Brørup. Hun blev gift den 4. juni 1982 i Rødekro med Hans Nissen, der er født den 4. juni 1946 i Hydevad, Hellevad sogn, som søn af Jes Madsen Nissen og hustru Elli Lykkesgaard Petersen.

Bosat: Hydevadvej 55, Rødekro.

Bodil Marie Kristensen er kontorassistent, og Hans Nissen er gaardejer.

III.C.7.e.1) Claus Nissen er født den 17. december 1972 i Kolding.
III.C.7.e.2) Elisabeth Nissen er født den 31. juli 1975 i Kristianssand, Norge.

III.C.8.
Ansgar Sindbjerg Kristensen er født den 27. september 1910 i Trøllund, Hejnsvig sogn, og han døde den 6. april 1986 i Egtved. Han blev gift den

15. oktober 1936 i Egtved med Sørine Poulsen, der er født den 24. juni 1912 i Fredericia som datter af gaardejer Henrik Jensen Poulsen og hustru Abelone Kirstine Thomsen.

Bosat: Søndergade 23, Egtved.

Ansgar Sindbjerg Kristensen gik i skole i Hejnsvig og havde desuden et ophold paa Børkop Højskole i vinteren 1930-1931. Han var beskæftiget som landbrugsmedhjælper forskellige steder, bl.a. hjemme, og efter at have haft en ejendom i Fitting ved Vorbasse fra 1936 til 1940 drev han hestehandel og vognmandsforretning i Egtved indtil 1948, da han købte en trælasthandel samme sted. - Trælasthandelen blev solgt i 1986 og havde forinden været drevet ved hjælp af en forretningsbestyrer i nogle aar.

Sørine Poulsen gik i skole i Egtved. Hun var beskæftiget hjemme samt i forskellige huslige pladser indtil giftermaalet, ved hvilket hun blev medhjælpende hustru, og senere arbejdede hun desuden som ufaglært sygehjælper paa et plejehjem i en aarrække.

III.C.8.a.

Kaj Poulsen Kristensen er født den 17. oktober 1940 i Bække, og han døde den 11. april 1944 i Egtved.

III.C.8.b.

Ellen Margrethe Kristensen er født den 9. juni 1948 i Egtved. Hun blev gift den 30. juli 1970 i Ødsted med Niels Jørgen Nielsen, der er født den 2. april 1946 i Vejle som søn af gaardejer Alfred Kristian Nielsen og hustru Marie Kirstine Mogensen.

Bosat: Ribevej 182, Egtved.

Ellen Margrethe Kristensen tog realeksamen i Egtved i 1965 og havde et ophold paa Løgumkloster Højskole i 1967-1968, hvorefter hun begyndte som studerende paa børnehaveseminariet i Kolding, hvor hun blev færdiguddannet som børnehavepædagog i sommeren 1970. Herpaa havde hun ansættelse i en børnehave i Odder indtil 1971, da hun blev hjemmearbejdende husmoder i Haslev, og siden 1982 har parret drevet gaarden paa ovennævnte adresse, som er Ellen Margrethe Kristensens moders barndomshjem.

Niels Jørgen Nielsen gik i skole i Brakker samt i Ø. Starup og havde desuden et ophold paa Rinkenæs Ungdomsskole i vinteren 1961-1962. Han var

beskæftiget ved landbrug, inden han paabegyndte uddannelsen til diakon paa Diakonhøjskolen i Aarhus, og efter at have afsluttet uddannelsen i 1971 havde han ansættelse paa skolehjemmet Solhjem i Haslev i nogle aar. Fra 1973 til begyndelsen af 1980erne arbejdede han paa Haslev Menighedsfritidshjem, først som vikar, senere som assistent og sidst som stedfortræder. Desuden fungerede han som leder i Haslev Menighedsungdomsklub i 3/4 aar, og sideløbende var han kirkesanger i Farendløse i perioden 1975-1982 samt i Nordrupøster i perioden 1979-1982. Efter at være flyttet til Egtved i 1982 virkede han som forretningsfører i svigerforældrenes trælasthandel, og senere var han beskæftiget som støttepædagog paa en institution i Vejle indtil 1988, da han startede som skolepædagog i skolefritidsordningen ved Alminde-Viuf Fællesskole.

III.C.8.b.1)
Charlotte Nielsen er født den 24. april 1971 i Odder.
Hun er HF-studerende.

III.C.8.b.2)
Mogens Nielsen er født den 2. maj 1973 i Haslev.

III.C.8.b.3)
Joakim Nielsen er født den 30. marts 1977 i haslev.

III.C.8.b.4)
Jakob Nielsen er født den 12. september 1980 i Ringsted.

III.C.8.b.5)
Henriette Nielsen er født den 6. september 1985 i Vejle.

III.D.
Andrea Christensen er født den 2. april 1870 i Bolding, Hejnsvig sogn, og hun døde som ugift i 1942 og blev begravet den 20. november pa Andst Kirkegaard.

Andrea Christensen var beskæftiget ved husligt arbejde forskellige steder og boede sine sidste aar hos nevøen Joakim (III.E.3.) i Gamst. - Hun var medlem af Pinsemissionen.

III.E.

Niels Hansen Christensen er født den 15. marts 1872 i Bolding, Hejnsvig sogn, og han døde i august 1952 paa Brørup Sygehus. Han blev gift første gang den 14. marts 1902 i Vorbasse med Johanne Kirstine Marie Jessen. Hun er født den 20. juli 1874 i Harte sogn som datter af snedker Peder Jessen og hustru Gjertrud Marie Jørgensen, og hun døde den 22. februar 1907 i Okslund, Lindknud sogn. Niels Hansen Christensen giftede sig anden gang den 5. juni 1908 i Lindknud med Marie Margrethe Jørgensen. Hun er født den 27. januar 1883 i Vittrup, Lindknud sogn, som datter af husmand og bødker Jørgen Jørgensen og hustru Marie Pedersen, og hun døde den 14. maj 1936 i Gamst, Andst sogn.

Niels Hansen Christensen arbejdede som ung paa forskellige gaarde, bl.a. hjemme paa Boldinggaard samt paa Petersbjerggaard ved Kolding, sidstnævnte sted som forkarl. Han gjorde militærtjeneste i Avedøre-lejren i 1895, og efter et ophold paa Børkop Højskole i vinteren 1896-1897 virkede han om sommeren som murerhaandlanger i Brejning, inden han i 1897 købte Ll. Damgaard i Okslund paa 70 tdr. land. Efter overtagelsen blev arealet opdyrket, og de forsømte bygninger blev med aarene forbedret. Desuden blev der bygget ny stald og lade i 1927. Ll. Damgaard blev byttet med Gamstgaard paa 90 tdr. land i 1928, og efter at have frasolgt 20 tdr. land til sønnen Joakim (III.E.3.) i 1933 drev Niels Hansen Christensen den resterende del frem til 1939, da gaarden blev afhændet til sønnen Peter (III.E.6.), hos hvem faderen dog blev boende indtil 1942. Herpaa boede han hos sønnen Gregers (III.E.10.) og datteren Marie (III.E.5.) indtil sin død. - Niels Hansen Christensen interesserede sig for handel og var en flittig gæst ved egnens hestemarkeder.

Marie Margrethe Jørgensen tjente efter sin konfirmation paa landet og var senere beskæftiget som syerske paa egnens gaarde inden giftermaalet, ved hvilket hun blev medhjælpende hustru. I midten af 1920rne paadrog hun sig en lungehindebetændelse, som bevirkede, at hun resten af sine dage var ret svækket. - Hun deltog i søndagsskolearbejdet i Lindknud og Gamst.

Datteren Nina (III.E.8.) fortæller, at Marie Margrethe Jørgensen sørgede for, at Mette (III.E.1.) blev opdraget paa lige fod med sine søskende.

I Niels Hansen Christensens to ægteskaber er børnene III.E.1.-III.E.13.

III.E.1.

Mette Margrethe Kristensen er født den 5. marts 1904 i Okslund, Lindknud sogn, og hun døde den 22. september 1966 paa Kolding Sygehus. Hun blev gift den 26. november 1933 i Andst med Viggo Jørgensen. Han er født den 24. april 1896 i Klakring som søn af gartner Anton Jacob Jørgensen og hustru Ane Mette Melchiorsen, og han døde den 12. juli 1971 i Vamdrup.

Mette Margrethe Kristensen led som barn af gigtfeber, hvilket svækkede hendes resten af livet. - Hun drev søndagsskole i Drenderup i flere aar.

Viggo Jørgensen tjente i forskellige pladser paa landet fra sit 10. aar, bl.a. hos Ole Røjkjær paa Asløkke ved Juelsminde. Han var gartnerelev paa Lund Planteskole og Hulkjærhus Planteskole fra november 1913 til november 1916, og efter at have arbejdet paa et gartneri ved Assens i en periode havde han plads som fodermester hos bl.a. gaardejer B. Ravnsborg i Klakring, hvor han var beskæftiget fra november 1918 til november 1929 og modtog diplom for tro tjeneste. Ved giftermaalet købte han en mindre statsejendom i Drenderup, og denne drev han indtil 1960, hvorefter parret boede i hus i henholdsvis Bastrup og Vamdrup. Fra 1966 til sin død boede han paa Lindely i Vamdrup.

III.E.1.a.

Gerda Vera Jørgensen er født den 13. juli 1935 i Drenderup, Ødis sogn. Hun blev gift den 26. december 1961 i Vamdrup med Chresten Hansen Jessing Lauritsen. Han er født den 15. juni 1933 i Bastrup, Vamdrup sogn, som søn af murer Jørgen Lauritsen og hustru Anna Jessing, og han døde den 4. december 1983 paa Kolding Sygehus.

Bosat: Moselund, Mosevej 8, Bastrup, Vamdrup.

Gerda Vera Jørgensen gik i skole i Ødis. Hun tjente i forskellige huslige pladser, og efter et ophold paa Hoptrup Højskole i sommeren 1955 var hun beskæftiget som kokkepige paa bl.a. KFUM i Sønderborg og Viborg. Desuden havde hun plads i huset paa Hvidkjærgaard i Bastrup, inden hun begyndte som telefonistinde paa Vamdrup Central, hvor hun arbejdede frem til 1963. Senere deltog hun i driften af Moselund, som hun efter sin mands død fortsatte med at drive med hjælp fra sønnen Ole, der overtog halvdelen af gaarden i 1987. Forinden var der blevet tilkøbt 24 tdr. land i 1985. Siden januar 1984 har Gerda Vera Jørgensen sideløbende arbejdet paa Bastrup Mø-

belfabrik samt paa plejehjemmet Elim i Vamdrup, sidstnævnte sted fra december 1984. - Hun har været medlem af bestyrelsen for Vamdrup Husholdningsforening.

Chresten Hansen Jessing Lauritsen gik i skole i Bastrup. Han var beskæftiget som landbrugsmedhjælper paa bl.a. Trøllundgaard ved Hejnsvig samt paa Hvidkjærgaard i Bastrup, gjorde 18 maaneders militærtjeneste ved telegraftropperne i Aarhus i begyndelsen af 1950erne og havde desuden et ophold paa Ladelund Landbrugsskole. Endvidere havde han ansættelse paa en farve- og lakfabrik i Vamdrup, hvor han arbejdede et aars tid i begyndelsen af 1960erne, og efter at have haft plads som fodermester købte han Moselund paa 24 tdr. land i december 1964. Gaarden blev drevet alsidigt, og der opførtes kostald i 1972 samt svinestald i 1980. - Paa grund af sygdom maatte Chresten Hansen Jessing Lauritsen holde op med at arbejde i sommeren 1983.

III.E.1.a.1)
Ole Lauritsen er født den 17. april 1963 i Bastrup, Vamdrup sogn.

Bosat: Moselund, Mosevej 8, Bastrup, Vamdrup.

Ole Lauritsen tog 9. klasse i V. Vamdrup og 10. klasse paa Sommersted Ungdomsskole. Han havde et ophold paa Ladelund Landbrugsskole i vinteren 1980-1981, og efter at have haft plads paa forskellige gaarde indtil sommeren 1983 begyndte han paa grund af faderens sygdom at arbejde hjemme paa Moselund, som han blev medejer af den 1. maj 1987. Desuden gennemgik han driftslederkurset paa Bygholm Landbrugsskole i 1985-1986. - Ole Lauritsen har deltaget i KFUM & K's kirkelige arbejde i Vamdrup og har været medlem af Kolding-kredsens sangkor Lusangi siden 1982.

III.E.1.a.2)
Annette Lauritsen er født den 22. april 1964 i Bastrup, Vamdrup sogn.

Bosat: Østerbrogade 28, Vejle.

Annette Lauritsen tog 10. klasse. Hun var beskæftiget som husassistent i 1 aar, gennemgik uddannelse til køkkenassistent paa Plejehjemmet Ved Skoven i Esbjerg, havde et ophold paa Esbjerg Tekniske Skole og arbejdede efter endt elevtid paa førnævnte plejehjem indtil 1987. Derefter havde hun et 4 maaneders ophold paa Hoptrup Højskole, og hun rejste nu til Norge,

hvor hun virkede som ufaglært sygehjælper paa Cathinca Guldbergs sygehjem i Oslo i 8 maaneder. Siden oktober 1988 har hun været bosat i Vejle, hvor hun er ansat i køkkenet paa Gulkrog Plejecenter. - Fritidsinteresser: KFUM & K-arbejde og volley-ball.

III.E.1.a.3)
Lene Lauritsen er født den 28. marts 1968 i Bastrup, Vamdrup sogn. Hun blev gift den 14. oktober 1989 i Vamdrup med Hans Jørgensen Christensen, der er født den 17. juni 1967 i Hellevad ved Rødekro som søn af landmand Jens Christensen og hustru Petra Vinum.

Bosat: Engtoft 4, Vamdrup.

Lene Lauritsen er køkkenassistent, og Hans Jørgen Christensen er traktorfører.

III.E.1.b.
Margit Erna Jørgensen er født den 4. februar 1939 i Drenderup, Ødis sogn. Hun blev gift den 3. februar 1962 i Thorning med Kristian Pedersen, der er født den 31. maj 1937 paa Thorning Vestermark, Thorning sogn, som søn af gaardejer Mads Peder Pedersen og hustru Emma Hansen.

Bosat: Bødkersmindevej 11, Kjellerup.

Margit Erna Jørgensen gik i skole i Ødis. Hun tjente i forskellige pladser paa landet, og efter et ophold paa Tommerup Højskole i slutningen af 1950erne var hun beskæftiget som husbestyrerinde forskellige steder, bl.a. hos sin tilkommende svigerfader. Siden giftermaalet har hun været medhjælpende hustru.

Kristian Pedersen var efter endt skolegang beskæftiget som landbrugsmedhjælper forskellige steder, fortrinsvis hjemme paa grund af moderens død i 1953. Sin værnepligt aftjente han i Padborg og Borris. Han overtog faderens gaard i 1961.

III.E.1.b.1)
Jens Jørgen Pedersen er født den 6. november 1962 i Kjellerup, Hørup sogn.

Bosat: Ravnholtvej 1A, Kjellerup.

Jens Jørgen Pedersen tog 9. klasse og var derefter beskæftiget som landbrugsmedhjælper forskellige steder, afbrudt af et 5 maaneders skoleophold

i Nr. Nissum samt af et ophold paa Hammerum Landbrugsskole, hvor han gennemgik driftslederkursus. Desuden aftjente han sin værnepligt i Karup, og siden midten af 1980erne har han kørt som chauffør.

III.E.1.b.2)
Svend Erik Pedersen er født den 23. januar 1965 i Thorning sogn.

Bosat: Nygade 15, Ikast.

Svend Erik Pedersen tog 10. klasse i Thorning. Han var beskæftiget som medhjælper paa forskellige gaarde indtil slutningen af 1987, afbrudt af ophold paa Kongensgaard Landbrugsskole og Hammerum Landbrugsskole, sidstnævnte sted i perioden 1986-1987, hvor han gennemgik driftslederkursus. Desuden arbejdede han paa et trædrejeri samt som husbondafløser, inden han i maj 1989 blev ansat ved P & T paa Herning Postkontor.

III.E.1.b.3)
Esben Bo Pedersen er født den 13. april 1971 i Kjellerup, Hørup sogn.

Han tog 10. klasse i Thorning og kom derefter i lære som smed.

III.E.2.
Kristian Peter Godefred Kristensen er født den 29. juli 1909 i Okslund, Lindknud sogn, og han døde den 17. januar 1911 samme sted af lungebetændelse.

III.E.3.
Joakim Damgaard Kristensen er født den 8. oktober 1910 i Okslund, Lindknud sogn, og han døde den 1. juni 1981 i Vejen. Han blev gift den 5. juni 1933 i Andst med Anna Johanne Chrestensen. Hun er født den 26. oktober 1909 i Skodborg som datter af gaardejer Christian Poulsen Chrestensen og hustru Helene Dorthea Nissen, og hun døde den 29. august 1977 i Vejen.

Joakim Damgaard Kristensen overtog 20 tdr. land af faderens jord i 1933, opførte bygninger samt lade og drev gaarden indtil 1964. Paa et tidspunkt havde han ornecentral, og sideløbende var han handelsmand. Efter salget af gaarden boede parret i Andst, men paa grund af en hjerneblødning maatte han flytte ind paa plejehjemmet Egely i Vejen i 1975. - Joakim Damgaard Kristensen blev ramt af børnelammelse og maatte som følge deraf gaa

med stok. Han var tilknyttet Indre Missions Samfund i Gamst.

Anna Johanne Chrestensen tjente som ung i forskellige pladser, bl.a. paa Gamts-egnen, hvor hun traf sin tilkommende mand. Paa grund af Joakim Damgaard Kristensens sygdom udførte hun en stor del af arbejdet paa parrets gaard, men allerede fra begyndelsen af 1950erne var hendes helbred svigtende, hvilket medførte flere rekreationsophold. Hun flyttede ind paa plejehjemmet Egely i 1977. - Anna Johanne Chrestensen var ligesom sin mand tilknyttet Indre Missions Samfund i Gamst.

III.E.3.a.
Alfred Kristensen er født i 1934 i Andst sogn, og han døde faa timer gammel.

III.E.3.b.
Alfred Kristensen er født den 14. april 1935 i Andst sogn, og han døde i 1947 paa grund af en hjertefejl.

III.E.3.c.
Leif Kristensen er født den 16. september 1937 i Andst sogn. Han blev gift den 2. marts 1963 i Løgumkloster med Bente Juhl, der er født den 27. februar 1939 i Vamdrup som datter af snedker Jacob Juhl og hustru Kristine.

Bosat: Solsikkevej 14, Vojens.

Leif Kristensen gik i skole i Gamst. Han var beskæftiget ved landbrug i nogle aar, og efter at have gjort 16 maaneders militærtjeneste i Vordingborg virkede han som handelsmand med grise og kreaturer i 15 aar indtil midten af 1970erne, da han startede en bodega i Vestergade 13, Vojens.

Bente Juhl tog realeksamen i Vamdrup og kom derefter i lære paa apoteket samme sted, hvor hun var beskæftiget i 7 aar, sidst som defektrice. - Hun er medhjælpende hustru.

III.E.3.c.1)
Hanne Juhl Kristensen er født den 19. marts 1963 i Vejen. Hun blev gift den 19. april 1986 i Vojens med Leif Bjerregaard, der er født den 22. april 1956 i Vojens som søn af smed Hans Verner Bjerregaard og hustru, sygehjælper Karen Kristine Poulsen.

Bosat: Poppelvej 13, Vejen.

Hanne Juhl Kristensen gik i skole i Vejen og Vojens, ialt 10 aar. Hun gennemgik EFG-basisaaret (servicefag) i Sønderborg, og efter at have staaet i lære som damefrisør i Vejle i en periode var hun hjemmearbejdende husmoder. Senere fik hun ansættelse paa en lampefabrik i Vejen.

Leif Bjerregaard tog 9. klasse i Vojens. Han blev udlært som maskinarbejder i 1976, aftjente sin værnepligt i Vordingborg i 1977-1978 og havde derefter ansættelse forskellige steder, bl.a. som maskinassistent i rederiet A.P. Møller. Desuden arbejdede han paa Gram i Vojens indtil 1986, da han blev ansat paa en maskinfabrik i Vejen, hvor han er værkfører.

III.E.3.c.1)a) Henriette Bjerregaard er født den 28. januar 1982 i Hadersley.

III.E.3.c.1)b) Birgitte Bjerregaard er født den 13. oktober 1983 i Hadersley.

III.E.3.c.1)c) Kim Bjerregaard er født den 13. april 1984 i Kolding.

III.E.3.c.2)

Jette Juhl Kristensen er født den 9. september 1965 i Vejen.

Bosat: Lærkestien 2, Vojens.

Jette Juhl Kristensen er klinikassistent.

III.E.3.c.3)

Morten Juhl Kristensen er født den 23. september 1976 i Vojens.

III.E.3.d.

Inga Kristensen er født den 25. april 1939 i Gamst, Andst sogn. Hun blev gift den 7. november 1964 i Andst med Kaj Futtrup, der er født den 3. december 1942 paa Rigshospitalet i København som søn af maskinarbejder Svend Aksel Futtrup og hustru Iris Britta Solveig Jensen.

Bosat: Hylkedalsparken 32, Kolding.

Inga Kristensen gik i skole i Gamst og havde desuden et ophold paa Sommersted Ungdomsskole i sommeren 1955. Hun tjente i forskellige huslige pladser indtil 1960, da hun begyndte som kontorelev paa Nordisk Solar Compagni i Kolding, og efter at være blevet udlært fortsatte hun med at arbejde som kontorassistent samme sted frem til 1974. Siden 1979 har hun været beskæftiget ved Kolding Kommune, lønningskontoret, fra 1987 som fastan-

sat. Sideløbende har hun paabegyndt merkonomkurser i EDB og regnskab paa Kolding Købmandsskole. - Inga Kristensen har tidligere fungeret som spejderleder i Andst.

Kaj Futtrup gik i skole i Brønshøj og Kolding, ialt 8 aar. Han var beskæftiget som arbejdsdreng og bydreng i en periode, inden han kom i lære som værktøjsmager, og efter at være blevet udlært paa Th. Breindahls Værktøjsfabrik i Kolding i slutningen af 1962 arbejdede han som værktøjsmager forskellige steder indtil 1979, da han fik ansættelse paa Pasilac i Kolding. - Kaj Futtrup bestod teknonomeksamen paa Kolding Tekniske Skole i 1985. Han deltog i KFUM-spejderarbejdet i Kolding indtil 1977 og er medlem af Sankt Georgs Gilderne.

III.E.3.d.1)
Vibeke Futtrup er født den 23. august 1967 i Kolding.

Bosat: Stationsvænget 2, Odense S.

Vibeke Futtrup tog 9. klasse i Kolding samt 10. klasse paa Sommersted Ungdomsskole og bestod matematisk-fysisk studentereksamen paa Munkensdam Gymnasium i 1987. Desuden gennemgik hun kursus i datalære paa Kolding Forberedelseskursus, inden hun begyndte som stud. scient. ved Odense Universitet. Sideløbende med skolegangen var hun bogopsætter paa Kommunebiblioteket i Kolding og ansat hos en dyrlæge i perioden 1985-1988. Endvidere gennemgik hun kurser i bl.a. EDB, latin, førstehjælp og natur- og vildtpleje paa ungdomsskole i Kolding i perioden 1980-1986. - Vibeke Futtrup har været aktiv indenfor KFUK-spejderne i en aarrække, bl.a. som tropsfører for Aadaldivisionen, Odense.

III.E.3.d.2)
Anette Futtrup er født den 11. februar 1970 paa Kolding Sygehus. Hun lever sammen med Jacob Ole Nielsen, der er født den 9. juni 1970 som søn af vandværksbestyrer Hans Herluf Nielsen og hustru Thilde Nielsen.

Bosat: Kolding.

Anette Futtrup tog 9. klasse i Kolding og 10. klasse paa Hellebjerg Idrætsungdomsskole i Juelsminde. Herefter gennemgik hun EFG-basisaaret indenfor handel og kontor paa Kolding Købmandsskole.

Jacob Ole Nielsen tog 10. klasse i Bramdrup, gennemgik EFG-basisaaret

indenfor handel og kontor paa Kolding Købmandsskole og fortsatte derefter som HH-studerende samme sted.

III.E.3.d.3)
Majken Futtrup er født den 18. april 1974 paa Kolding Sygehus.

III.E.3.e.
Asta Kristensen er født den 30. januar 1943 i Gamst, Andst sogn. Hun blev gift den 24. juni 1978 i Stenderup med Jørn Elbæk Jensen, der er født den 7. juni 1943 paa Ribe Sygehus som søn af gaardejer Jens Rikard Jensen og hustru Ingeborg Elbæk Jessen.

Bosat: Enggaarden, Sønderagervej 21, Stenderup, Føvling.

Asta Kristensen gik i skole i Gamst og havde desuden et ophold paa Sommersted Ungdomsskole i sommeren 1958. Hun tjente i forskellige huslige pladser, og efter at have gennemgaaet uddannelse til sygehjælper paa Sankt Lukas Stiftelsen i København i midten af 1960erne arbejdede hun som saadan paa Den Kellerske Institution i Brejning samt paa Vejle Sygehus og Kolding Sygehus, sidstnævnte sted fra 1969 til 1978. Derefter var hun deltidsansat paa Østergaarden i Gørding og Birkely i Askov i perioden 1978-1982, og siden 1986 har hun været sygehjælper paa De gamles Hjem i Gørding. - Asta Kristensen har været medlem af bestyrelsen for Stenderup Husholdningsforening.

Parret har haft Carsten Iversen, født 1971, i pleje siden 1980.

Jørn Elbæk Jensen gik i skole i Stenderup og var desuden paa efterskole i Skanderup i vinteren 1959-1960. Han blev oplært ved landbrug hjemme, gjorde CF-tjeneste i Haderslev i 1962-1963 og havde et 9 maaneders ophold paa Ladelund Landbrugsskole i 1964-1965. Som 6. generation overtog han fødegaarden i Stenderup paa 100 tdr. land i 1972, og her startede han op med en Herefordbesætning i midten af 1970erne. Der blev opført nye bygninger efter en staldbrand i 1981. Siden 1986 har han drevet EDB-firmaet SSU Data med salg af udstyr til erhvervsvirksomheder, hvilket har medført en reduktion i den animalske produktion. - Jørn Elbæk Jensen har været medlem af Holsted Byraad siden 1978 og var medlem af Ribe Amtsraad fra 1982 til 1986.

III.E.3.e.1) Anna Mette Elbæk Jensen er født den 8. juli 1982 i Stenderup, Føvling sogn.

III.E.3.f.

Grethe Kristensen er født den 23. januar 1946 i Gamst, Andst sogn. Hun blev gift den 2. november 1973 i Ribe med Poul Olesen, der er født den 13. januar 1946 i Langeskov, Rønninge sogn, som søn af arbejdsmand Christian Olesen og hustru Ellen.

Bosat: Søparken 2, Jels, Rødding.

Grethe Kristensen er sygehjælper, og Poul Olesen er chauffør.

III.E.3.f.1) Søren Olesen er født den 30. juni 1975 i Haderslev.

III.E.3.f.2) Mette Olesen er født den 14. marts 1979 i Haderslev.

III.E.3.g.

Bent Kristensen er født den 23. januar 1946 i Gamst, Andst sogn, og han døde faa dage gammel.

III.E.3.h.

Solveig Kristensen er født den 18. oktober 1949 i Gamst, Andst sogn. Hun blev gift den 14. juni 1975 i Andst med Poul Erik Fiskbæk Jakobsen, der er født den 3. april 1949 i Egvad som søn af gaardejer Chr. Jakobsen og hustru Laura Frandsen.

Bosat: Søbjergvej 83, Munklinde, Bording.

Solveig Kristensen gik i skole i Gamst samt i Vejen, hvor hun tog realeksamen, og senere bestod hun den 1-aarige handelseksamen i Kolding. Hun blev udlært som assistent paa Andst Kommunekontor i 1970, og efter bl.a. at have haft et 5 maaneders ophold paa Haslev udvidede Højskole arbejdede hun paa Ry Kommunekontor i en periode. Siden 1973 har hun været ansat paa Ikast Kommunekontor, fra 1981 som overassistent.

Poul Erik Fiskbæk Jakobsen gik i skole i Foersum. Han var beskæftiget ved landbrug i en aarrække, gjorde militærtjeneste i Holbæk i 1968-1969 og tog paa et tidspunkt realeksamen i Rønde. Desuden havde han ansættelse hos en entreprenør i 1 aar i midten af 1970erne, og siden har han været postbud. Sideløbende driver han gaarden paa ovennævnte adresse, som blev købt i 1986.

III.E.3.h.1) Malene Fiskbæk Jakobsen er født den 18. juni 1976 i Herning.
III.E.3.h.2) Merete Fiskbæk Jakobsen er født den 29. marts 1979 i Herning.
III.E.3.h.3) Kristian Fiskbæk Jakobsen er født den 3. august 1984 i Herning.

III.E.4.
Kristine Kristensen er født den 30. januar 1912 i Okslund, Lindknud sogn, og hun døde som ugift den 4. februar 1981 paa Brørup Sygehus.

Kristine Kristensen var beskæftiget som husbestyrerinde paa Bækkegaard i Bække i en lang aarrække.

III.E.5.
Marie Kristensen er født den 23. maj 1913 i Okslund, Lindknud sogn. Hun blev gift den 4. marts 1951 i Andst med Jens Peter Svendsen, der er født den 25. januar 1922 i Brørup som søn af arbejdsmand Frits Peter Svendsen og hustru Ane Marie Frederikke Dorthea Pedersen.

Bosat: Landbovænget 15, Brørup.

Marie Kristensen gik i skole i Okslund. Hun var beskæftiget ved husligt arbejde forskellige steder, bl.a. hos Anders Warming i Gamst i 1½ aar samt hjemme, og efter et ophold paa Haslev Højskole i sommeren 1938 havde hun plads som kokkepige paa Idagaard ved Slagelse. Sammen med broderen Gregers (III.E.10.) købte hun en ejendom i Skodborg paa 20 tdr. land i 1940, og denne ejendom drev hun videre alene i aarene fra 1946. Ved giftermaalet blev hun medhjælpende hustru.

Jens Peter Svendsen gik i skole i Vejen. Han tjente som landbrugsmedhjælper forskellige steder, bl.a. hos Inger og Peter Kristensen (III.E.6.) paa Gamstgaard, og senere var han bestyrer paa sin tilkommende hustrus ejendom i Skodborg i en periode. Fra 1951 til slutningen af 1956 var han ejer af Ørnhøj ved Bække paa 40 tdr. land, hvoraf 6 tdr. land blev opdyrket, og han købte nu Risgaard i Gjerndrup paa 68 tdr. land, heraf 7 tdr. land uopdyrket. Der blev bygget ny stald i 1976, og efter at have afhændet gaarden til datteren Birgit og svigersønnen Hans Jørn i 1977 begyndte han som vejmand ved Ribe Amts Vejvæsen.

III.E.5.a.

Margrethe Svendsen er født den 19. december 1951 i Ørnhøj, Bække sogn.

Bosat: Ulvevej 48, Esbjerg N.

Margrethe Svendsen gik i skole forskellige steder, bl.a. i Esbjerg, og efter at have været beskæftiget paa Højvang samme sted i 10 aar begyndte hun i 1982 at arbejde paa dagcentret Aamosen, ligeledes i Esbjerg. Desuden havde hun et ophold paa Egmont Højskolen ved Odder i 1987.

III.E.5.b.

Birgit Svendsen er født den 1. juli 1953 i Ørnhøj, Bække sogn. Hun blev gift den 21. juli 1973 i Brørup med Hans Jørn Lübker, der er født den 27. januar 1951 i Tinnet, Ø. Nykirke sogn, som søn af Mathias F.P. Lübker og hustru Anne Kristensen.

Bosat: Højvangen 8, Brørup.

Birgit Svendsen bestod sproglig studentereksamen paa Esbjerg Gymnasium i 1972. Hun blev færdiguddannet som sygeplejerske paa Odense Sygehus i 1976, og efter at have haft ansættelse som aftenvagt paa plejehjemmet i Brørup indtil 1982 virkede hun som leder af hjemmehjælpen i Vejen Kommune i nogle aar. Siden 1984 har hun været leder af hjemmeplejen i Holsted Kommune. Desuden har hun gennemgaaet et aars efteruddannelse paa sygeplejehøjskolen i Aarhus.

Hans Jørn Lübker gjorde militærtjeneste i Skrydstrup fra 1970 til 1972 og var bl.a. beskæftiget som fabriksarbejder i Odense. Desuden havde han et ophold paa Dalum Landbrugsskole i 1975-1976. Senere drev han hustruens barndomshjem i Gjerndrup i 10 aar indtil 1987, og siden har han kørt som chauffør.

III.E.5.b.1) Lena Lübker er født den 4. september 1974 i Odense.
III.E.5.b.2) Lars Lübker er født den 30. marts 1977 i Brørup.

III.E.5.c.

Ruth Svendsen er født den 8. maj 1955 i Ørnhøj, Bække sogn. Hun blev gift den 9. februar 1974 i Brørup med Edvard Baun Høst, der er født den 6. januar 1950 i Gesten som søn af gaardejer Henry Høst og hustru Ingeborg Damgaard Nielsen.

Bosat: Kaadnergade 7, Kassø, Rødekro.

Ruth Svendsen gik i skole i Gjerndrup samt i Brørup, hvor hun tog realeksamen i 1972. Senere bestod hun handelseksamen paa Vejen Handelsskole, og efter at have været kontoransat hos Brdr. Gram i Kolding fra 1973 til 1975 var hun bl.a. beskæftiget som pædagogmedhjælper i Rødekro, inden hun begyndte som studerende paa Aabenraa Børnehave- og Fritidspædagogseminarium, hvorfra hun blev færdiguddannet som pædagog i 1981. Samme aar fik hun ansættelse som børnehaveklasseleder ved Rødekro Kommune. - Ruth Svendsen har været formand for KFUM & K i Hellevad.

Edvard Baun Høst gik i skole i Gesten samt i Vejen, hvor han tog realeksamen i 1967, og efter et ophold paa Haslev Højskole i vinteren 1967-1968 begyndte han paa Jelling Seminarium, hvorfra han blev dimitteret som lærer i 1972. Herpaa var han stud. mag. ved Odense Universitet indtil 1974, og han virkede nu som lærervikar i Harte ved Kolding i en periode. Fra 1975 til udgangen af 1987 drev han henholdsvis en gaard ved Bramming paa 23 hektar og Favsbjerggaard ved Rødekro paa 29,6 hektar. Derudover havde han et 9 maaneders ophold paa Kjærgaard Landbrugsskole i 1975-1976. - Edvard Baun Høst har arbejdet som instruktør ved landbrugsspillet paa Rødekro og Aabenraa skoler.

III.E.5.c.1) Anni Baun Høst er født den 9. september 1975 paa Sankt Josephs Hospital i Esbjerg.

III.E.5.c.2) Heidi Baun Høst er født den 9. marts 1978 paa Aabenraa Sygehus.

III.E.6.

Peter Godefred Kristensen er født den 5. februar 1915 i Okslund, Lindknud sogn, og han døde den 9. december 1980 paa Gamstgaard, Andst sogn. Han blev gift den 13. oktober 1940 i Andst med Inger Clausen, der er født den 4. februar 1917 i Vamdrup som datter af banearbejder Rasmus Hansen Clausen og hustru Kathrine Cecilie Andersen.

Bosat: Ryttervej 36, St. Andst, Vejen.

Peter Godefred Kristensen var efter endt skolegang beskæftiget som medhjælper hjemme paa Gamstgaard i en aarrække, afbrudt af en tid, hvor han tjente paa en nabogaard, og af et ophold paa Hoptrup Højskole i vinteren 1934-1935. Han overtog Gamstgaard paa 70 tdr. land i september 1939, og der blev opført nye udbygninger efter en brand i 1947 samt bygget nyt stue-

hus i 1954. Paa grund af sygdom blev besætningen (36 køer + opdræt) solgt i begyndelsen af 1970erne. - Peter Godefred Kristensen var medlem af bestyrelsen for flere lokale foreninger og interesserede sig desuden for heste- og kreaturhandel.

Inger Clausen gik i skole i Vamdrup og tjente herpaa i forskellige huslige pladser, bl.a. i Gamst. Efter giftermaalet blev hun medhjælpende hustru, og som enke drev hun med hjælp fra sønnerne Tom og Gregers gaarden videre indtil 1984, da hun bosatte sig i huset paa ovennævnte adresse. - Inger Clausen har været medlem af Andst Skolekommission i 8 aar.

III.E.6.a.

Harry Haue, der i slutningen i 1960erne tog navneændring fra Kristensen, er født den 29. september 1941 paa Gamstgaard, Andst sogn. Han var gift første gang i perioden 1967-1987 med Else Toft Haue og blev gift anden gang den 25. juni 1989 i Odense, Thomas Kingos sogn, med Eva Pilgaard Jeremiassen, der er født den 28. januar 1949 paa Frederiksberg som datter af oberstløjtnant Knud Erik Pilgaard Jeremiassen og hustru Aase Kirstine Jensen.

Bosat: Bernstorffsvej 33, Odense C.

Harry Haue gik i skole i Gamst og havde desuden et ophold paa Sommersted Ungdomsskole i vinteren 1955-1956. Han var beskæftiget ved landbrug forskellige steder indtil ca. 1960, dels hjemme og dels paa Skanderupgaard, Dorotheasminde i Gelballe og Højrupgaard i Gesten, sidstnævnte sted som forkarl. Sin værnepligt aftjente han ved dragonregimentet i Holstebro, og efter en kort periode som medhjælper paa Lundgaard Forsøgsstation begyndte han som elev paa Rønde Kursus. Senere bestod han nysproglig studentereksamen, og han blev nu immatrikuleret ved det humanistiske fakultet, Aarhus Universitet, hvorfra han tog magisterkongerens i historie i 1973. Samme aar startede han som adjunkt paa Mulernes Legatskole i Odense, og han blev tillige studievejleder i 1977. Siden 1980 har han haft ansættelse paa Nordfyns Gymnasium, hvor han var administrativ inspektor indtil 1983, samt været ekstern lektor i historiedidaktik ved Historisk Institut, Odense Universitet. - Harry Haue var medlem af bestyrelsen for Foreningen af Gymnasie- og HF-lærere i historie fra 1977 til 1981 og blev medlem af Det faglige Udvalg og Pædagogisk Samarbejdsudvalg. Desuden var han foreningens

repræsentant i Foreningen Nordens historiske fagnævn, og han har i arbejdet som historieformidler deltaget i de nordiske didaktiske konferencer. Han holder hvert aar forelæsninger i Folkeuniversitetet og foredrag paa efteruddannelseskurser for historielærere. Siden slutningen af 1970erne har han skrevet eller bidraget til adskillige bøger, bl.a. Det gamle Danmark og Det ny Danmark, og dertil kommer kildesamlinger, artikler, kronikker og bidrag til bl.a. Odense bys Historie bd. 10. Han virkede som forlagsredaktør ved systime i aarene 1983-1989, blev medredaktør af tidsskriftet Uddannelseshistorie i 1987 og var næstformand i Thomas Kingo sogns menighedsraad fra 1984 til 1988.

Else Toft Haue er provisor.

Eva Pilgaard Jeremiassen gik paa Duevejens Skole paa Frederiksberg samt paa Falkonérgaardens Realskole og Gymnasium, hvor hun bestod matematisk-fysisk studentereksamen i 1968. Samme aar blev hun immatrikuleret ved Københavns Universitets humanistiske fakultet, hvorfra hun i 1977 bestod embedseksamen med historie som hovedfag og kristendomskundskab som bifag, og efter vikariater paa Efterslægsselskabets Skole samt paa N. Zahles Gymnasium fik hun i 1980 ansættelse paa Vallensbæk Statsskole, hvor hun i aarene 1983-1988 var boginspektor. Siden 1988 har hun været ansat som adjunkt paa Mulernes Legatskole i Odense. - Eva Pilgaard Jeremiassen har været medlem af Religionslærerforeningens bestyrelse siden 1986 og var redaktør af foreningens blad i 1986-1987 samt formand for foreningen i perioden 1987-1989. Desuden blev hun medlem af Det faglige Udvalg og Pædagogisk Samarbejdsudvalg. - Eva Pilgaard Jeremiassen blev gift første gang med adjunkt Bjørn Holm Matsen, med hvem hun har børnene Jacob Pilgaard Matsen, født den 18. juni 1977, og Jesper Pilgaard Matsen, født den 21. maj 1983.

III.E.6.a.1)

Rikke Haue er født den 21. august 1969 i Odder.

Bosat: Tietgens Allé 7, Odense.

Rikke Haue bestod studentereksamen paa Odense Katedralskole og begyndte derefter at studere russisk ved Odense Universitet. - Hun er leder af bevægelsen Next Stop Sovjet i Odense.

III.E.6.a.2)
Niels Haue er født den 2. februar 1973 i Odder.

Han er gymnasieelev.

III.E.6.a.3)
Anders Pilgaard Haue er født den 18. marts 1989 i Odense.

III.E.6.b.
Gregers Kristensen er født den 25. november 1942 paa Gamstgaard, Andst sogn. Han blev gift den 25. april 1964 i Sdr. Lem med Klara Knudsen, der er født den 2. april 1944 i Nørhede, Sdr. Lem sogn, som datter af gaardejer Kristian Martinus Knudsen og hustru Ingeborg Overgaard Pedersen.

Bosat: Aarupgaard, Chr. Sørensens Vej 10, Skodborg, Vejen.

Gregers Kristensen gik i skole i Gamst. Han var beskæftiget som landbrugsmedhjælper indtil 1962, afbrudt af et ophold apa Sommersted Ungdomsskole i vinteren 1958-1959, og efter at have gjort 16 maaneders militærtjeneste ved Slesvigske Fodregiment i Haderslev samt at have haft et ophold paa Haslev Landbrugsskole i vinteren 1963-1964 drev han en ejendom i Jordrup paa 56 tdr. land frem til 1969. Samme aar købte han Aarupgaard paa 62 tdr. land. Der blev bygget ny kostald i 1976 og tilkøbt 20 tdr. land i 1985. Desuden forpagtedes ca. 40 tdr. land i 1984. - Aarupgaard drives i dag med mælkeproduktion.

Klara Knudsen gik i skole i Nørhede og var desuden elev paa Blaakilde Ungdomsskole i sommeren 1960 samt paa Haslev Højskole i vinteren 1963-1964. Hun tjente i forskellige pladser paa landet, bl.a. paa Kærgaard i Gamst, og blev ved giftermaalet medhjælpende hustru.

III.E.6.b.1)
John Kristensen er født den 14. februar 1965 paa Vejle Sygehus.

Bosat: Fangelvej 26, Odense S.

John Kristensen havde et ophold paa Skanderup Ungdomsskole, bestod studentereksamen paa Vejen Gymnasium i 1984 og begyndte derefter at læse naturvidenskab ved Odense Universitet. - Han har bestaaet eksamen indenfor datalogi.

III.E.6.b.2)
Finn Kristensen er født den 25. februar 1966 paa Brørup Sygehus.
Han er landbrugsmedhjælper.

III.E.6.b.3)
René Kristensen er født den 26. november 1970 paa Gram Sygehus.

III.E.6.c.
Jonna Vera Kristensen er født den 1. juli 1945 paa Gamstgaard, Andst sogn. Hun blev gift Holst. Ægteskabet blev senere ophævet.
Bosat: Kronborggade 7, København N.
Jonna Vera Kristensen arbejder p.t. som stedfortræder (for forstander).

III.E.6.c.1)
Pia Bachmann Holst er født den 19. september 1967 paa Sankt Josephs Hospital i København.
Bosat: Frederikssundsvej 194, Brønshøj.
Pia Bachmann Holst er stud. scient.

III.E.6.c.2)
Heidi Bachmann Holst er født den 4. marts 1969 paa Rigshospitalet i København.
Hun tog 10. klasse paa Jagtvejens Skole i København, var gymnasieelev paa Metropolitanskolen fra 1986 til 1989 og begyndte derefter at studere til kemiingeniør paa Danmarks Ingeniørakademi i Lyngby.

III.E.6.c.3)
Ken Jacob Bachmann Holst er født den 25. marts 1970 i København.

III.E.6.d.
Gunhild Tove Kristensen er født den 13. maj 1947 paa Gamstgaard, Andst sogn, og hun døde den 8. december 1988 i Vejle. Hun blev gift den 11. april 1968 i Gesten med Niels Kristian Nielsen, der er født den 19. maj 1945 i Aarhus som søn af klejnsmed Anker Kristian Nielsen og hustru Iris Østergaard.
Bosat: Umanakvej 21, Vejle.

Gunhild Tove Kristensen gik i skole i Gamst. Hun tjente som husassistent i en periode, og efter at have været paa sy- og tilskærerskole i Herning virkede hun som syerske. Senere solgte hun Lilly Brudekjoler i nogle aar.

Niels Kristian Nielsen tog realeksamen i Aarhus. Han gjorde militærtjeneste i Jonstrup samt i Karup, ialt 5 aar, og han er nu EDB-konsulent.

III.E.6.d.1)
Lars Nielsen er født den 22. maj 1970 i Søborg.

Han tog 10. klasse i Vejle og begyndte senere at læse til bygningsingeniør i Horsens. - Sideløbende fungerer han som livredder og svømmetræner, og han er konkurrencesvømmer paa 1. holdet i klubben Triton, Vejle, hvor han ogsaa er medlem af bestyrelsen.

III.E.6.d.2)
Anita Nielsen er født den 6. december 1975 i Vejle.

III.E.6.e.
Gudmund Kristensen er født den 6. december 1954 paa Gamstgaard, Andst sogn. Han blev gift den 27. maj 1978 i Hejnsvig med Lene Cecilie Nissen, der er født den 12. oktober 1957 paa Præstegaardem, Vorbasse sogn, som datter af gaardejer Knud Bertel Nissen og hustru Magda Nielsen.

Bosat: Søvig Vestergaard, Søvigmarkvej 41, Kærup, Janderup Vestj.

Gudmund Kristensen afsluttede 7. klasse paa Andst Centralskole og fortsatte derefter sin skolegang i Vejen, hvor han tog realeksamen i 1972. Han blev oplært ved landbrug og havde ophold paa Ladelund Landbrugsskole i 1972-1973 samt i 1975-1976, hvor han gennemgik uddannelsen til driftsleder. Sin værnepligt aftjente han ved flyvevaabnet i Værløse og Skrydstrup, og efter at have haft plads som fodermester paa Jægergaarden i Randbøl Hede begyndte han at drive Søvig Vestergaard paa 33 hektar, som han overtog i marts 1978. Desuden købtes en nabogaard (bygningerne blev frasolgt) paa 25 hektar i 1982 samt yderligere 22 hektar i 1983, saaledes at Søvig Vestergaard i dag er paa 80 hektar, og derudover har Gudmund Kristensen 60 hektar i forpagtning. Besætningen er paa 100 køer + opdræt. - Staldbygningerne er gradvist blevet udvidet, og der blev bygget nyt stuehus i 1985.

Lene Cecilie Nissen gik i skole i Hejnsvig samt i Grindsted, hvor hun tog realeksamen i 1974. Hun tjente som husassistent i 1 aar, og efter at have virket som stuepige paa Ladelund Landbrugsskole samt at have været beskæftiget som fabriksarbejder i Agerbæk gennemgik hun uddannelse til køkkenleder i perioden 1977-1979, dels paa Kærgaard Landbrugsskole og dels paa Grindsted Husholdningsskole. Siden 1980 har hun været ansat som køkkenleder paa Varde Sygehus.

III.E.6.e.1) Peter Kristensen er født den 8. august 1979 paa Varde Sygehus.
III.E.6.e.2) Henriette Kristensen er født den 26. august 1982 paa Varde Sygehus.

III.E.6.f.
Tom Kristensen er født den 25. november 1956 paa Gamstgaard, Andst sogn. Han blev gift den 16. maj 1987 i Andst med Lone Georgsen, der er født den 15. oktober 1960 i Tarm, Egvad sogn, som datter af tapetserer Hans Erik Georgsen og hustru, dagplejer Conny Margrethe Jørgensen.

Bosat: Bjergvænget 8, Andst, Vejen.

Tom Kristensen gik i skole i Andst og Vejen, ialt 10 aar. Han blev udlært som mekaniker i 1978, arbejdede som saadan i 8 aar og er nu beskæftiget ved fremstilling af baade.

Lone Georgsen tog 9. klasse i Holsted. Hun tjente som husassistent i nogle aar, og efter at have bestaaet den 1-aarige handelseksamen i Vejen var hun beskæftiget som piccoline i 1 aar, inden hun blev hjemmearbejdende husmoder. Senere startede hun som pedelmedhjælper.

III.E.6.f.1) Daniel Kristensen Düpont er født den 21. maj 1983 i Andst.
III.E.6.f.2) Nicolaj Kristensen er født den 22. september 1986 i Andst.
III.E.6.f.3) Danni Kristensen er født den 29. oktober 1987 i Andst.

III.E.7.
Alfred Karl Kristensen er født den 3. september 1916 i Okslund, Lindknud sogn, og han døde i februar 1932 af lungebetændelse.

III.E.8.

Nina Margrethe Kristensen er født den 26. februar 1918 i Okslund, Lindknud sogn. Hun blev gift den 1. oktober 1942 i Gudbjerg med Kristen Nymann Madsen, der er født den 24. august 1907 i Marstal som søn af kaptajn Hans Rasmussen Madsen og hustru Karoline Nymann.

Bosat: Landro, Mosevej 4, Bastrup, Vamdrup.

Nina Margrethe Kristensen var efter endt skolegang beskæftiget hjemme paa Gamstgaard indtil 1936, og herpaa tjente hun i forskellige pladser i nogle aar, afbrudt af et ophold paa Haslev Højskole i sommeren 1938. Senere arbejdede hun bl.a. paa Gaasvigs Møbelfabrik i Vamdrup fra 1962 til 1970.

Kristen Nymann Madsen gik i skole i Nørremark ved Marstal. Han var beskæftiget ved landbrug i en aarrække, afbrudt af 1 aar som medhjælper hos en slagter samt af 2 maaneders militærtjeneste i Værløse i 1925. Desuden arbejdede han hos en slagter i Vigsø paa Sjælland i et par aar inden giftermaalet, og han virkede nu som karl og hestepasser i Roerslev paa Fyn fra 1942 til 1948. Herpaa havde han ansættelse i en slagterforretning i Vamdrup, og efter at have været slagteriarbejder paa slagteriet i Kolding fra 1949 til 1974 var han beskæftiget som hjemmeslagter frem til 1986. - Landro paa 6 tdr. land blev købt i 1952.

III.E.8.a.

Kirsten Margrethe Nymann Madsen er født den 22. november 1942 i Gudbjerg. Hun blev gift første gang med Ove Gadeberg-Jensen, der er født den 27. januar 1943, og anden gang den 9. oktober 1987 i Asperup med Johannes Lambæk, der er født den 19. marts 1938 i Blaahøj som søn af gaardejer Henrik Lambæk og hustru Agnes Nielsen.

Bosat: Nøddebo 2, Vonsild, Kolding.

Kirsten Margrethe Nymann Madsen gik i skole i Bastrup samt i Vamdrup, hvor hun tog præliminæreksamen. Hun blev udlært som kontorassistent i 1962 og har siden arbejdet som saadan.

Johannes Lambæk gik i skole i Blaahøj samt i Grindsted, hvor han tog realeksamen. Han stod i handelslære, blev udlært i 1960 og er i dag beskæftiget som salgschef.

III.E.8.a.1)
Vinni Gadeberg-Jensen er født den 17. oktober 1970 i Kolding.
Hun er gymnasieelev.

III.E.8.a.2)
Frank Gadeberg-Jensen er født den 27. november 1973 i Kolding.

III.E.8.b.
Ella Nora Nymann Madsen er født den 8. marts 1947 i Ødis. Hun blev gift den 19. juli 1969 i Vamdrup med Poul Kornerup Thuun-Hansen, der er født den 31. marts 1946 i Aalborg som søn af præst Anker Thuun-Hansen og hustru Else Kornerup Gad.
Bosat: Agerbølparken 14, Give.
Ella Nora Nymann Madsen gik i skole i Bastrup og Vamdrup, ialt 10 aar. Hun blev udlært som ekspeditrice hos en guldsmed i 1965, fortsatte med at arbejde samme sted i 3 aar og er nu ansat som kontorassistent paa Landbocentret i Give.
Poul Kornerup Thuun-Hansen gik i skole i Svankær og Hurup samt i Vamdrup, hvor han afsluttede med realeksamen. Senere bestod han den 1-aarige handelseksamen, hvorefter han gennemgik uddannelse til konstruktør med skoleophold i Kolding og Esbjerg, og siden 1970 har han arbejdet paa arkitektkontor.

III.E.8.b.1) Britta Thuun-Hansen er født den 15. november 1971 i Give.
III.E.8.b.2) Ole Thuun-Hansen er født den 23. september 1974 i Give, og han døde den 18. februar 1985.
III.E.8.b.3) Maria Thuun-Hansen er født den 6. juli 1977 i Vejle.
III.E.8.b.4) Peter Thuun-Hansen er født den 8. juli 1986 i Vejle.

III.E.8.c.
Gert Nymann-Madsen er født den 6. februar 1952 i Bastrup, Vamdrup sogn. Han blev gift den 30. november 1982 i Brande med May-Britt Pernille Jørgensen, der er født den 5. august 1963 i Glostrup som datter af tjener Jørgen Jørgensen og hustru, tjener Bjørg Johansen.
Bosat: Rønnegade 2, København Ø.

Gert Nymann-Madsen gik i skole i Bastrup og Vamdrup, ialt 9 aar. Han stod i lære som mekaniker i en periode, blev senere færdiguddannet som lagerekspedient og aftjente herpaa sin værnepligt i Varde. Derefter kørte han som langturschauffør paa Mellemøsten i 8 aar, og han arbejdede nu som varmemester paa et varmeværk i København, inden han gennemgik uddannelse paa Jydsk Teknologisk Institut i Aarhus. Senere startede han som inspektør for en erhvervsejendom.

May-Britt Pernille Jørgensen gik i skole i København i 8 aar. Hun stod i lære som tjener, blev færdiguddannet i 1979 og var beskæftiget indenfor faget indtil giftermaalet, ved hvilket hun blev hjemmearbejdende husmoder.

III.E.8.c.1) Lone Nørremark er født den 16. august 1974 i Give.

III.E.8.c.2) Allan Lars Kyleen Nymann-Madsen er født den 7. maj 1982 i København.

III.E.8.c.3) Michael Nymann-Madsen er født den 31. oktober 1987 i København.

III.E.8.c.4) Ditte Nymann-Madsen er født den 3. januar 1989 i København.

III.E.9.

Johanne Kristensen er født 21. december 1919 i Okslund, Lindknud sogn, og hun døde den 18. marts 1975. Hun blev gift med Simon Poulsen (Berdiin), der er født den 13. maj 1917.

Simon Poulsen (Berdiin) har været dyrlæge.

III.E.9.a.

Niels Gregers Berdiin, der i 1967 fik navneændring fra Poulsen, er født den 27. april 1944 paa Frederiksberg. Han blev gift i 1967 med Jonna Keller, der er født i 1944. Ægteskabet blev ophævet i 1989.

Bosat: Dommervænget 26B, Roskilde.

Niels Gregers Berdiin blev cand. jur. i 1969 og har været ansat i politiet siden 1970.

III.E.9.a.1) Merete Keller Berdiin er født i 1974 i Odense.
III.E.9.a.2) Simon Gregers Keller Berdiin er født i 1976 i Sønderborg.

III.E.9.b.

Morten Gregers Berdiin, der i 1967 fik navneændring fra Poulsen, er født den 28. marts 1947 i Ørnhøj, Nr. Omme sogn. Han blev gift den 21. december 1968 i Ørnhøj med Karen Holm Nielsen, der er født den 11. marts 1946 i Hurup Thy som datter af afdelingsleder Ove Holm Nielsen og hustru Ellen Agnethe Notlersen.

Bosat: Kratbakken 28, Ørum Djurs.

Morten Gregers Berdiin bestod studentereksamen i 1966 og blev cand. jur. i 1972. Herefter var han politifuldmægtig i Aarhus, afbrudt af perioden 1978-1981, hvor han virkede som stadsadvokatfuldmægtig i Viborg, og i 1983 startede han som vicepolitimester i Grenaa. Desuden har han været TV-anmelder ved dagbladet Amtsavisen siden 1986. - Morten Gregers Berdiin er medlem af skolenævnet ved Ørum Skole og skolekommissionen for Nr. Djurs Kommune samt i bestyrelsen for Grenaa Sejlklub og Grenaa Lystbaadehavns Fond.

Karen Holm Nielsen bestod studentereksamen i 1966 og lærereksamen i 1973. Hun var lærer paa Tilst Skole ved Aarhus og Vestre Skole i Grenaa, sidstnævnte sted fra 1986 til 1988, og begyndte derefter som skoleinspektør paa Langhøjskolen i Vivild. Desuden blev hun cand. pæd. psyk. i 1986. - Karen Holm Nielsen har været formand for Røde Kors i Nr. Djurs siden 1987.

III.E.9.b.1) Lene Gry Berdiin er født den 22. oktober 1971 i Aarhus.
III.E.9.b.2) Søren Dag Berdiin er født den 11. juli 1975 i Aarhus.

III.E.9.c.

Eva Gregers Berdiin, der i 1970 fik navneændring fra Poulsen, er født den 20. februar 1952 i Ørnhøj, Nr. Omme sogn. Hun lever sammen med Per Vichmann, der er født den 16. februar 1949 som søn af tømrer Knud Vichmann og hustru Inge Rasmussen.

Bosat: Cedervangen 40, Allerød.

Eva Gregers Berdiin tog 10. klasse, blev socialpædagog i 1977 og er nu aflæser paa Svaneparken ved Birkerød.

Per Vichmann tog realeksamen i 1968. Han blev radiomekaniker i 1971, ar-

bejdede i De gamles By og afsluttede uddannelsen til beskæftigelsesvejleder i 1975. Samme aar fik han ansættelse paa Sundby Hospital, og siden 1980 har han været beskæftiget paa plejehjemmet Solgaven i Farum.

III.E.9.c.1) Uffe Gregers Vichmann Berdiin er født den 20. februar 1981.
III.E.9.c.2) Gorm Gregers Vichmann Berdiin er født den 15. september 1982.

III.E.10.
Gregers Kristensen er født den 16. maj 1921 i Okslund, Lindknud sogn, og han døde den 10. januar 1989 i Brørup. Han blev gift den 19. januar 1949 i Andst med Inger Juhl, der er født den 8. september 1927 i Skrydstrup som datter af landmand Niels Nissen Juhl og hustru Anna Marie Vilkens.

Bosat: Gamstvej 26, Gamst, Vejen.

Gregers Kristensen gik i skole i Gamst. Han var beskæftiget som landbrugsmedhjælper forskellige steder, bl.a. hjemme paa Gamstgaard i 1 aar, og efter et ophold paa Hoptrup Højskole i vinteren 1939-1940 drev han sammen med søsteren Marie (III.E.5.) en ejendom i Skodborg paa 20 tdr. land i nogle aar, inden han blev gaardejer i Gamst, hvor han købte Virkelyst paa 50 tdr. land i 1946. Senere tilkøbtes mere jord, og tilliggendet var paa ialt 100 tdr. land i midten af 1980erne. Der blev opført ny svinestald i 1964 samt opført ny staldbygning og foderhal efter en brand i 1981. Virkelyst blev overtaget af sønnen Esben i 1986. - Gregers Kristensen var medlem af Andst Menighedsraad samt i bestyrelsen for mejeriet i Andst og Gamst Brugsforening.

Inger Juhl gik i skole i Skrydstrup, var paa højskole i Hillerød i sommeren 1947 og arbejdede desuden hjemme samt i forskellige huslige pladser, bl.a. paa Gamstgaard i sommeren 1948. Efter giftermaalet blev hun medhjælpende hustru. - Inger Juhl har deltaget i søndagsskolearbejdet i Gamst og er nu kredsbestyrelsesformand for Kirkens Korshær samt formand for DMS-Kvindekreds i Andst.

III.E.10.a.
Ragnhild Juhl Kristensen er født den 20. marts 1950 i Gamst, Andst sogn. Hun blev gift den 15. december 1973 i Andst med Keld Kallestrup, døbt Christensen. Han er født den 8. september 1946 i Ansager som søn af smedemester

Chr. Christensen og hustru Ingrid Kallestrup.

Bosat: Brendstrupvej 21, Varde.

Ragnhild Juhl Kristensen gik i skole i Gamst samt i Vejen, hvor hun tog realeksamen. Hun tjente som husassistent i 1 aar, inden hun begyndte paa sygeplejeskolen i Vejle, og efter at være blevet færdiguddannet som sygeplejerske i 1972 samt at have haft et 3 maaneders kibbutzophold i Israel arbejdede hun i Kolding, Herning og Varde indtil slutningen af 1970erne. Senere gennemgik hun videreuddannelse paa Danmarks Sygeplejehøjskole, og hun underviste nu paa Ribe Amts Sygeplejeskole i 4 aar, hvorefter hun var ansat paa plejehjem og sygehus i Varde i nogle aar. Siden midten af 1980-erne har hun været afdelingssygeplejerske paa Esbjerg Centralsygehus.

Keld Kallestrup gik i skole i Ansager. Han blev udlært som smed i 1965, og efter at have aftjent sin værnepligt i Karup samt i Skrydstrup begyndte han at læse til maskintekniker paa Esbjerg Tekniske Skole. Uddannelsen blev afsluttet i 1969, og siden har han haft ansættelse hos Vølund, nu som ingeniør, dog afbrudt af 1½ aars beskæftigelse i firmaet Herning Galvanisering.

III.E.10.a.1) Thomas Kallestrup er født den 18. marts 1978 i Korea.
III.E.10.a.2) Maria Kallestrup er født den 17. juni 1981 i Korea.

III.E.10.b.

Niels Erik Juhl Kristensen er født den 23. april 1951 i Gamst, Andst sogn. Han blev gift den 2. december 1972 i V. Hassing med Inger Wilhøft Bertelsen, der er født den 9. februar 1946 i V. Hassing som datter af karetmager Ole Bertelsen og hustru Astrid Margrethe Christensen.

Bosat: Tværvænget 3, Hammerum, Herning.

Niels Erik Juhl Kristensen gik i skole i Gamst samt i Andst, ialt 8 aar, og han var desuden elev paa efterskolen i Sommersted i 1 aar. Han var beskæftiget som landbrugsmedhjælper i 3 aar, og efter at have aftjent sin værnepligt ved artilleriet i Skive indledte han et 9 maaneders ophold paa Hammerum Landbrugsskole, hvor han senere fortsatte med at arbejde ved skolens landbrug indtil midten af 1974. Derefter gennemgik han uddannelse til landbrugstekniker paa Vejlby Landbrugsskole, og siden 1976 har han været ansat som konsulent paa Landbrugscentret i Herning.

Inger Wilhøft Bertelsen gik i skole i V. Hassing i 5 aar og begyndte derefter som elev paa Aalborg Private Realskole, hvor hun tog realeksamen i 1963. Hun bestod studentereksamen paa Nørresundby Gymnasium i 1966, blev dimitteret som lærer fra Ranum Statsseminarium i 1969 og er nu ansat paa Herning Centralskole.

III.E.10.b.1) Morten Juhl Kristensen er født den 7. november 1973 i Herning.

III.E.10.b.2) Anne Wilhøft Kristensen er født den 8. oktober 1976 i Herning.

III.E.10.b.3) Kristian Wilhøft Kristensen er født den 8. september 1983 i Herning.

III.E.10.c.

Asbjørn Juhl Kristensen er født den 13. januar 1953 i Gamst, Andst sogn. Han blev gift den 8. marts 1975 i Ø. Snede med Ruth Pedersen, der er født den 17. april 1953 i Kragelund, Ø. Snede sogn, som datter af gaardejer Verner Pedersen og hustru Anna Christensen.

Bosat: Langdalgaard, Gamstvej 8, Vejen.

Asbjørn Juhl Kristensen tog 8. klasse i Andst og var desuden elev paa Sommersted Ungdomsskole i 1 aar. Han stod i lære som mejerist i Andst og Vejen indtil 1971, og efter at have arbejdet paa Statens Forsøgsmejeri i Hillerød i 4 maaneder gennemgik han uddannelse til mejeritekniker paa Ladelund Mejeriskole. Fra 1972 til 1977 havde han ansættelse som mejerist paa mejeriet i Tyrstrup, og desuden havde han et 9 maaneders ophold paa Ladelund Landbrugsskole i 1977-1978, inden han købte Langdalgaard paa 41 tdr. land, som han overtog i december 1978. Gaarden drives med svineproduktion, og der blev bygget ny svinestald ved overtagelsen samt opført yderligere en svinestald i 1984. - Asbjørn Juhl Kristensen er medlem af svineproduktionsudvalget under Vejen-Brørup Landboforening, medlem af skolenævnet ved Andst Skole og formand for forældre- og støtteforeningen for handicappede i Vejen-Brørup-Holsted.

Ruth Pedersen gik i skole i Kragelund samt i Løsning, hvor hun tog realeksamen i 1970. Hun var elev paa Skaarup Husholdningsksole i 3 maaneder, og efter at have været beskæftiget ved husligt arbejde i Vejle i 1 aar samt

at have haft et ophold paa Børkop Sygeplejehøjskole begyndte hun paa sygeplejeskolen i Vejle, hvor hun gennemgik uddannelse til sygeplejerske i perioden 1972-1975. Fra 1975 til 1979 har hun arbejdet paa Haderslev Sygehus og hun har siden arbejdet paa Kolding Sygehus. - Fritidsinteresse: haandbold.

III.E.10.c.1) Allan Juhl Kristensen er født den 22. marts 1976 paa Haderslev Sygehus.

III.E.10.c.2) Bjarne Juhl Kristensen er født den 11. april 1978 paa Haderslev Sygehus.

III.E.10.c.3) Mette Juhl Kristensen er født den 25. august 1982 paa Kolding Sygehus.

III.E.10.d.

Torsten Juhl Kristensen er født den 14. juli 1954 i Gamst, Andst sogn. Han blev gift den 26. juni 1976 i Vesterhede med Hanne Grethe Christensen, der er født den 9. august 1954 i Donslund, Hejnsvig sogn, som datter af murer Poul Christensen og hustru Agnes Møberg.

Bosat: Refshøjvej 39, Stenderup, Grindsted.

Torsten Juhl Kristensen gik i skole i Andst og var desuden elev paa Sommersted Ungdomsskole i vinteren 1969-1970. Han blev oplært ved landbrug, havde et 9 maaneders ophold paa Hammerum Landbrugsskole i 1974-1975 og købte sin nuhavende gaard i november 1975. Gaarden, som drives med mælkeproduktion, var ved overtagelsen paa 49 tdr. land, og senere tilkøbtes yderligere 31 tdr. land. Der blev bl.a. bygget ny foderhal i 1979.

Hanne Grethe Christensen gik i skole i Vesterhede og var derefter elev 1 aar paa Sommersted Ungdomsskole samt 2 aar paa Hellebjerg Ungdomsskole, hvor hun tog realeksamen i 1972. Hun arbejdede paa KFUM's Soldaterhjem i Værløse i 1 aar, og efter at have været sygeplejeelev paa Ribe Amts Sygeplejeskole i Esbjerg, hvor hun blev færdiguddannet i 1977 havde hun ansættelse paa henholdsvis Spangsbjerg Hospital i Esbjerg og plejehjemmet Lunden i Varde. Siden 1980 har hun arbejdet paa Grindsted Sygehus, afbrudt af 2 aars beskæftigelse paa plejehjemmet Sydtoften, ligeledes i Grindsted.

III.E.10.d.1) Linda Møberg Kristensen er født den 22. maj 1977 paa Grindsted Sygehus.

III.D.10.d.2) Laura Møberg Kristensen er født den 8. januar 1979 paa Grindsted Sygehus.

III.E.10.d.3) Lilian Møberg Kristensen er født den 21. januar 1984 paa Grindsted Sygehus.

III.E.10.d.4) Lea Møberg Kristensen er født den 3. april 1986 paa Grindsted Sygehus.

III.E.10.e.

Esben Juhl Kristensen er født den 10. maj 1957 i Gamst, Andst sogn. Han blev gift den 8. november 1980 i Flynder med Ketty Rasmussen, der er født den 24. januar 1961 i Flynder som datter af gaardejer Svend Rasmussen og hustru Marie Nielsen.

Bosat: Virkelyst, Gamstvej 17, Gamst, Vejen.

Esben Juhl Kristensen afsluttede 7. klasse i Andst og tog 8. klasse paa Sommersted Ungdomsskole. Han var beskæftiget som landbrugsmedhjælper i Moltrup ved Haderslev i 1 aar samt hjemme paa Virkelyst i ca. 3 aar, og efter et ophold paa Hammerum Landbrugsskole arbejdede han paa en maskinstation i Askov i nogle maaneder. Senere havde han plads som fodermester i Gabøl, og desuden var han paa højskole i Hoptrup samt beskæftiget ved bl.a. FDB i Vejen, inden han overtog gaarden Ørnhøj ved Bække paa 40 tdr. land, som købtes i november 1980. En naboejendom paa 22 tdr. land (bygningerne blev frasolgt) tilkøbtes i 1984, og ved salget af Ørnhøj den 1. september 1986 var besætningen paa 45 køer + opdræt. Siden den 1. juli 1986 har han været ejer af fødegaarden Virkelyst paa 100 tdr. land, som drives med en besætning paa 83 køer + opdræt. - Esben Juhl Kristensen deltager i Unge Hjems familiearbejde i Andst.

Ketty Rasmussen tog 9. klasse paa hovedskolen i Bøvlingbjerg og 10. klasse paa efterskolen i Nr. Nissum. Hun tjente som husassistent i Nr. Nissum i 1 aar, og efter et højskoleophold i Hoptrup var hun beskæftiget som pædagogmedhjælper i Unge Hjems Børnecenter i Skjern samt paa Solhøj i Andst indtil slutningen af 1981, da hun blev hjemmearbejdende husmoder. Senere var hun ufaglært sygehjælper paa Lindely i Bække i ca. 2 aar samt vikar i Gesten Børnehave i ca. 1½ aar, inden hun gennemgik uddannelse til sygehjælper, bl.a. med ophold paa Ribe Amts Sygeplejeskole i Esbjerg. - Ketty Rasmussen har været spejderleder indenfor KFUM & K og deltager i Unge Hjems familiearbejde i Andst.

III.E.10.e.1) Jonas Juhl Kristensen er født den 16. december 1981 paa Kolding Sygehus.

III.E.10.e.2) Gregers Kristensen er født den 4. februar 1985 paa Kolding Sygehus.

III.E.10.f.

Anna Bodil Juhl Kristensen er født den 7. juni 1960 i Gamst, Andst sogn. Hun blev gift den 7. juli 1979 i Andst med Sven Otto Jensen, der er født den 10. maj 1951 i Hemmet som søn af gaardejer Anton Jensen og hustru Kirstine Marie Larsen.

Bosat: Hejrskovvej 3, Gørding.

Anna Bodil Juhl Kristensen tog realeksamen i Vejen i 1977. Hun var beskæftiget som fabriksarbejder i ½ aar, og efter et 5 maaneders ophold paa Haslev udvidede Højskole samt at have bestaaet HF-eksamen paa Kolding Gymnasium begyndte hun paa Ribe Statsseminarium, hvorfra hun blev dimitteret som lærer i 1985. Herefter har hun været medhjælpende hustru, afbrudt af perioder som vikar paa Vejrup Skole. - Anna Bodil Juhl Kristensen har været spejderleder i Gørding og blev medlem af Gørding Menighedsraad i 1986.

Sven Otto Jensen gik i skole i Hemmet. Han arbejdede som landbrugsmedhjælper forskellige steder, bl.a. i New Zealand i midten af 1970erne samt i Andst. Desuden var han beskæftiget ½ aar paa en trælasthandel nord for Stockholm i Sverige i 1970-1971, tjenestegørende ved garnisonstropperne i Skive og Oksbøl i begyndelsen af 1970erne samt elev 9 maaneder paa Hammerum Landbrugsskole i 1973-1974 og 5 maaneder paa Haslev udvidede Højskole i 1978. Den 1. april 1979 købte han sin nuhavende gaard, som ved overtagelsen var paa 20 hektar, og en naboejendom paa 17 hektar blev tilkøbt i 1986. Desuden har han forpagtet 18 hektar. Der blev bygget ny løsdriftstald umiddelbart efter overtagelsen, og besætningen var i 1988 paa 70 jerseykøer + opdræt. - Sven Otto Jensen blev medlem af repræsentantskabet for Gørding Mælkeleverandørforening og bestyrelsen for Gørding Husmandsforening i 1980, formand for KFUM & K i Gørding i 1981, formand for Sydjydsk Jerseyforening i 1983 samt bestyrelsesmedlem i Sydjydsk Jersey Kvægavlsforening og medlem af skolenævnet ved Gørding Skole i 1986.

III.E.10.f.1) Anton Juhl Jensen er født den 4. oktober 1980 paa Sankt Josephs Hospital i Esbjerg.

III.E.10.f.2) Signe Juhl Jensen er født den 2. april 1984 paa Sankt Josephs Hospital i Esbjerg.

III.E.10.f.3) Inger Juhl Jensen er født den 20. december 1987 paa Sankt Josephs Hospital i Esbjerg.

III.E.11.

Jørgen Kristensen er født den 3. april 1922 i Okslund, Lindknud sogn, og han døde den 8. januar 1923 samme sted.

III.E.12.

Anna Jørgine Kristensen er født den 26. april 1923 i Okslund, Lindknud sogn. Hun blev gift den 10. juni 1967 i Umanak i Grønland med Max Peter Vammen Rasmussen. Han er født den 31. december 1919 i Sakskøbing som søn af gasværksvagt Hans Chr. Marius Rasmussen og hustru Mette Marie Andersen, og han døde den 27. november 1984 i Næstved.

Bosat: Ahornvej 14, Næstved.

Anna Jørgine Kristensen var paa højskole i Hoptrup i 3 maaneder og sygeplejeelev i Haderslev i 1 aar, inden hun i 1946 blev optaget som søsterelev paa Sankt Lukas Stiftelsen, som hun havde tilknytning til i 20 aar. Efter bl.a. at have været ved Hyltebjerg Hjemmepleje i 10 aar rejste hun til Grønland, hvor hun arbejdede som søster paa sygehuse i Godthaab, Julianehaab og Upernavik. Sidstnævnte sted traf hun Max Peter Vammen Rasmussen, der var enkemand med 4 børn. Senere bosatte parret sig i Næstved, og herefter har Anna Jørgine Kristensen arbejdet som sygeplejerske.

Max Peter Vammen Rasmussen gik i skole i Sakskøbing. Han blev udlært som tømrer, arbejdede i brunkulslejerne under 2. verdenskrig og rejste endvidere som naver i et par aar. Senere rejste han til Grønland, hvor han bl.a. var beskæftiget som byggeleder i Umanak, og efter at parret havde bosat sig i Næstved virkede han som teknisk assistent i G.T.O.

III.E.13.

Klara Kristensen er født den 3. juni 1925 i Okslund, Lindknud sogn. Hun blev gift den 23. oktober 1948 i Andst med Hans Quist Iversen, der er født

den 29. marts 1920 i Skodborg som søn af gaardejer Iver Johansen Iversen og hustru Metha Jensen.

Bosat: Egely, Fitting Stationsvej 1, Fitting, Vorbasse.

Klara Kristensen gik i skole i Gamst. Hun tjente som husassistent forskellige steder indtil slutningen af 1945, da hun begyndte som sygeplejeelev paa Gram Sygehus, og efter at have afsluttet uddannelsen i 1948 blev hun medhjælpende hustru. Fra 1968 til 1986 var hun deltidsansat som sygeplejerske paa henholdsvis Sankt Hedvig Hospital i Kolding og Billund Plejehjem, sidstnævnte sted fra 1975. - Klara Kristensen har været medlem af skolekommissionen i Billund.

Hans Quist Iversen gik i skole i Skodborgskov. Han var beskæftiget som landbrugsmedhjælper forskellige steder indtil 1946, da han købte en ejendom i Bevtoft paa 60 tdr. land, som han afhændede i 1948, og efter at have haft en ejendom i Farris ved Vamdrup paa 18 tdr. land i en periode begyndte han at drive Egely paa 50 tdr. land, som han købte den 1. november 1949. Egely, der i aarenes løb er blevet moderniseret, blev drevet med blandet drift indtil 1979, og gaarden drives nu uden besætning. Tidligere har han haft en stambesætning af sortbroget dansk malkerace og har i aarenes løb solgt avlsdyr til bl.a. udlandet. Han har haft flere forskellige tillidshverv, bl.a. som formand og kasserer for Vorbasse Kontrolforening og som bestyrelsesmedlem for Vorbasse Foderstofforening.

III.E.13.a.

Iver Quist Iversen er født den 20. maj 1950 paa Kolding Sygehus. Han blev gift den 7. oktober 1972 i Vesterhede med Anna Gerda Møberg Christensen, der er født den 8. juni 1951 i Vesterhede som datter af murer Poul Christensen og hustru Agnes Møberg. Ægteskabet blev senere ophævet, og Iver Quist Iversen lever nu sammen med Karen Berg Jakobsen, der er født den 22. marts 1950 i Skjern som datter af tømrer Frands Berg Jakobsen og hustru Erna Hansine Jørgensen.

Bosat: Egeparken 63, Almind.

Iver Quist Iversen gik i skole i Fitting og Vorbasse, ialt 8 aar. Desuden var han elev paa Grejsdalens Ungdomsskole i ½ aar, og efter at have tjent som landbrugsmedhjælper i ca. 3 aar kom han i lære som tømrer. Uddannelsen blev afsluttet i 1972, og han har siden arbejdet som svend, afbrudt af en periode som selvstændig tømrermester fra 1977. - Iver Quist Iversen har været spejder og i ledelsen for ulveungerne.

Karen Berg Jakobsen tog realeksamen i Skjern. Hun arbejdede bl.a. i en børnehave i Aarhus, havde et 6 maaneders ophold paa Roskilde Højskole og gennemgik desuden barneplejeuddannelse i Kgs. Lyngby, inden hun begyndte paa børnehaveseminariet i Holstebro, hvor hun blev færdiguddannet som pædagog i 1974. Derefter arbejdede hun i Fredericia i en aarrække, og siden 1987 har hun været ansat som afdelingsleder ved skolefritidsordningen i Almind.

III.E.13.a.1) Poul Quist Iversen er født den 31. juli 1974 i Kolding.
III.E.13.a.2) Stina Quist Iversen er født den 15. februar 1978 i Kolding.
III.E.13.a.3) Mads Berg Iversen er født den 4. januar 1987 i Kolding.

III.E.13.b.
Karsten Quist Iversen er født den 17. januar 1953 i Fitting, Vorbasse sogn. Han blev gift den 11. juni 1983 i Skjoldbjerg med Lillian Nielsen, der er født den 4. september 1955 i Follerup, Herslev sogn, som datter af chauffør Karl Børge Nielsen og hustru, rengøringsassistent Metha Pedersen.

Bosat: Bogholdervej 3, Skjoldbjerg, Vorbasse.

Karsten Quist Iversen gik i skole i Fitting og Vorbasse, ialt 8 aar. Han blev oplært ved landbrug og havde ophold paa Borris Landbrugsskole 1968-1969, Grindsted Landbrugsskole 1974-1975 og Viborg Gymnastikhøjskole 1972-1973. I 1979 købte han Skovhøjgaard i Skjoldborg, som han siden har drevet. - Karsten Quist Iversen har været medlem af bestyrelsen for Hejnsvig Idrætsforening.

Lillian Nielsen gik i skole i St. Lihme i 1 aar samt i Nørup i 8 aar. Hun tjente som husassistent i 1 aar, og efter at have virket som stuepige paa Grindsted Landbrugsskole i 3 aar gennemgik hun uddannelse til køkkenleder. Senere arbejdede hun bl.a. i en smørrebrødsforretning i København, inden hun fik ansættelse som køkkenleder ved de beskyttede værksteder i Hejnsvig.

III.E.13.b.1) Rikke Iversen er født den 10. juni 1979 i København.
III.E.13.b.2) Morten Quist Iversen er født den 19. marts 1984 i Skjoldbjerg, Vorbasse sogn.

III.E.13.c.
Kjeld Arthur Iversen er født den 5. februar 1957 paa Kolding Sygehus.

Bosat: Vanløse Allé 21, Vanløse.

Kjeld Arthur Iversen gik i skole i Vorbasse, hvor han bestod realeksamen. Han tog handelseksamen i Grindsted samt HH-eksamen paa Kolding Købmandsskole i 1977. I nogle maaneder arbejdede han paa et kølehus i Kolding, og desuden havde han et ophold paa Viborg Gymnastikhøjskole, inden han i 1978 begyndte som studerende ved Aalborg Universitetscenter. I 1984 blev han dimitteret som cand. oecon. med speciale i indkomstpolitik. Efter en arbejdsløshedsperiode blev han i september 1985 ansat paa Monopoltilsynets Industrikontor, og fra maj 1989 har han haft ansættelse i Erhvervs- og Selskabsstyrelsen. - Kjeld Arthur Iversen har været medlem af bestyrelsen for KFUM & K's Idrætsforening i Vorbasse samt for foreningen af arbejdsløse i Dansk Jurist- og økonomfond en kort periode i 1985. Han er nu medlem af beboerrepræsentationen i Dalhusene. - Fritidsinteresser: litteratur og eksistentialisme.

III.E.13.d.

Karen Quist Iversen er født den 28. juli 1962 paa Grindsted Sygehus.

Bosat: Danmarksgade 5, Holstebro.

Karen Qvist Iversen tog 10. klasse i Vorbasse, var elev paa Horne Ungdomsskole i 1 aar og bestod HF-eksamen i Nr. Nissum. Herefter var hun aupair i Hamborg i Vesttyskland samt i Washington i USA, og efter at have arbejdet som pædagogmedhjælper i Esbjerg i 2½ aar paabegyndte hun uddannelsen til ergoterapeut i Holstebro.

III.F.

Laura Marie Christensen er født den 28. marts 1874 i Bolding, Hejnsvig sogn, og hun døde den 27. november 1951 i Hovborg, Lindknud sogn. Hun blev gift den 14. marts 1901 i Hejnsvig med Christian Heick. Han er født den 2. maj 1874 i Gelballe, Skanderup sogn, som søn af skomager Frederik Heick og hustru Karoline Knudsen, og han døde den 24. november 1954 paa Brørup Sygehus.

Laura Marie Christensen tjente inden giftermaalet forskellige pladser, bl.a. hos lærer Jensen i Ballum i Sønderjylland, hvor hun virkede som husbestyrerinde, samt paa Trøllundgaard, hvor hun traf sin tilkommende mand. Efter giftermaalet deltog hun i beplantningsarbejde og senere i driften af parrets gaard i Ø. Hovborg.

Christian Heick tjente i forskellige pladser fra sit 8. aar, bl.a. i Gørklint ved Holsted samt hos Chr. Andersen paa Trøllundgaard og hos sog-

nefoged Niels Nielsen paa Nebelgaard. Efter giftermaalet var han plantør paa Lundgaard ved Donslund samt i Baldersbæk indtil 1907, da han købte en gaard i Ø. Hovborg paa 60 tdr. land, og denne gaard blev overdraget til sønnen Ellebæk (III.F.8.) i 1937. Christian Heick og hustru blev dog boende i det gamle stuehus paa gaarden, hvor han hjalp til saalænge kræfterne tillod det. - Christian Heick var med til at oprette Hovborg Brugsforening, medlem af skolekommissionen, af Lindknud Sogneraad (1917-1929), af Lindknud Menighedsraad (1922-1938), vurderingsmand til ejendomsskyld og formand for Ældre Missions Samfund i Hovborg. Parret havde endvidere søndagsskole i hjemmet i flere aar.

Datteren Karoline Margrethe (III.F.3.) har som voksen nedskrevet en del om bl.a. sine forældre og sin egen barndom, og det følgende er afskrift (uddrag) fra det nedskrevne.

"Da mor og far blev gift, hentede de bedstefar Frederik Heick i Skanderup paa fattiggaarden dér. Bedstefar fik sit hjem hos mor og far til sin død i 1917. Bedstefar elskede mor over alt, og alt, hvad der hørte mor til. Ogsaa de af vi søskende, der var opkaldt efter mors familie, stod ham nærmest. Det siger noget om, at bedstefar havde haft et haardt liv, og nu mødte han livet fra en side, som han ikke vidste eksisterede. Vi børn elskede lille bedstefar, og det var gensidigt. Trods alt fik han en lys livsaften. Han brugte sit haandværk med at forsaale og lappe sko, indtil han var langt op i 80'erne. Mette og Frederik blev født paa Lundgaard, men i 1905 flyttede familien til Baldersbæk, hvor Holger Petersen havde erhvervet et hedeareal, som ogsaa skulle beplantes med fyr og gran. Men der flyttede de fra i 1907 og købte ejendommen i Ø. Hovborg, som blev far og mors egentlige livsgerning med at drive en hedegaard som selveje, indtil de afstod den i 1937.

Vi havde et skønt barndomshjem og blev rige paa gode barndomsminder, som man aldrig kan glemme. Mor fortalte os, at hverken hun eller far havde haft lyse barndomsminder, fordi de mistede deres mor saa tidligt, og der er ingen, der kan erstatte en mors og fars kærlighed. - Vi fik tidligt lært, at vi skulle være med til at gøre dagens gerning. De store søskende skulle passe de mindste. Og saa skulle vi passe faar. Faarene skulle flyttes og vandes. De stod jo i tøjr. Og om vinteren skulle de i hus om natten. Faarene var en stod bestandel til hjemmets behov. Vi havde ca. 6-8-10 stk. og en vædder, og den ville bukke os og det var ikke saa godt. Om foraaret kom saa lammene; det var det helt store. De blev saa solgt, naar

de havde en passende størrelse til slagt. Faarene blev vasket og klippet 2 gange om aaret. Saa blev ulden sendt paa væveriet i Grindsted, og vi fik garn og tøj hjem til familiens paaklædning. - Vi fik ogsaa tidligt lov til at hjælpe i stalden. Allerede i 6 aars alderen begyndte vi at malke, og det var om morgenen, inden vi skulle i skole, samt igen om aftenen. Paa det aarlige dyrskue i Hovborg fik vi ogsaa lov til at malke, og vi kunne faa præmier for dygtighed. Vi var stolte, naar vi kom hjem med 1. eller 2. eller 3. præmie og en pengegave. Det var ogsaa vores arbejde at passe køerne, baade i stald og ude i marken. De var jo i tøjr og skulle ud og ind og flyttes ind imellem. Køerne blev koblet. Vi kunne godt have 12 køer i een kobling. Det gik til paa den maade, at det var den samme ko altid, der var fløjko, og de andre havde deres bestemte plads i koblingen, ellers gik det ikke, og alle køerne havde navne, som de adlød. Paa marken skulle de staa i bestemt afstand fra hinanden, saa alt græsset blev taget med. Hvis det var varmt med solskin, kom der bremser, som ville stikke køerne, og saa blev de helt vilde, og da maatte alle af hus ud for at hjælpe dem ind; og derfor maatte de tit staa inde om dagen og saa paa græs om natten. Bremserne stak køerne hen ad ryggen, og i løbet af vinteren voksede der store bylder med maddiker, som dyrlægen tit maatte se paa. Saa fandt man paa, at de skulle klemmes ud, og saa skulle dyrene synes af dyrlægen om foraaret, inden man maatte sætte dem paa græs. Saadan gik det i mange aar, indtil bremserne blev udryddet. Og nu kunne dyrene gaa ude døgnet rundt og have det godt uden at blive generet af bremser. Det var et gode uden lige.

Mary og Ellebæk overtog hjemmet i 1937. Mor og far blev i deres hjem, saa de kunne nyde deres otium efter 30 aars arbejde paa gaarden. Nu blev byrden delvist taget fra dem. De fik lov til at modtage den nye slægt. Desværre kom de ulykkelige aar med den onde krig med al dens gru. Jeg syntes, det var saa forfærdentligt, at de paa deres gamle dage skulle opleve endnu en krig. - Men saalænge, vi lever paa denne jord, maa vi tage, hvad der møder os.

Efter mors død var far alene i hjemmet i 3 aar. Saa en dag, da han ville cykle til Hovborg, cyklede han lige ud foran en bil og blev saa haardt kvæstet, at han døde 4 dage efter paa Brørup Sygehus den 23. november 1954."

I Laura Marie Christensen og Christian Heicks ægteskab er børnene III. F.1.-III.F.9.

III.F.1.

Mette Heick er født den 6. juni 1903 paa Lundgaard, Hejnsvig sogn, og hun døde i oktober 1952 i Esbjerg. Hun blev gift den 5. juni 1936 i Esbjerg med Rasmus Peter Laursen, der er født den 12. juni 1908 i Ejstrup som søn af landmand Jens Erik Frederik Christoffer Rose Laursen og hustru Inge Marie Pedersen.

Bosat: Storegade 122, Esbjerg.

Mette Heick blev dimitteret som lærer fra Ribe Statsseminarium og underviste derefter i Hunderup indtil giftermaalet, ved hvilket hun blev hjemmearbejdende husmoder. Senere var hun lærer forskellige steder, bl.a. i Fruering ved Skanderborg, hvor hun desuden virkede som organist, samt i Jerne ved Esbjerg.

Rasmus Peter Laursen tjente i forskellige pladser fra sit 10. aar. Han mistede sit ene ben paa grund af et hestespark i 1926, og senere arbejdede han bl.a. paa fjerkræslagteriet i Gørding, inden han startede et cykelværksted i Nørregade, Esbjerg, hvor han havde værksted fra 1935 til 1956, da han maatte holde op paa grund af sygdom. Sideløbende drev han brændselsforretning fra 1937.

III.F.1.a.

Palle Laursen er født den 31. marts 1937 i Esbjerg. Han blev gift med Edith Hansen. Parret har 3 børn.

Bosat: Neptunvej 91, Sædding, Esbjerg V.

III.F.1.b.

Gerda Laursen er født den 30. maj 1938 i Esbjerg. Hun blev gift den 29. marts 1958 i Darum med Harry Christoffersen, der er født den 19. april 1934 i Darum som søn af gaardejer Jens Chr. Christoffersen og hustru Margrethe Hansine.

Bosat: Nørlundvej 10, Darum, Bramming.

Gerda Laursen tog mellemskoleeksamen i Esbjerg og tjente derefter som husassistent i nogle aar indtil giftermaalet, ved hvilket hun blev hjemmearbejdende husmoder. Siden 1984 har hun været beskæftiget som syerske og kvalitetskontrollør.

Harry Christoffersen gik i skole paa Darum Mark.Han blev oplært ved landbrug, og efter at have aftjent sin værnepligt i Haderslev bestyrede han fødegaarden for sin mor i nogle aar, inden han overtog gaarden, som han

var ejer af fra 1958 til 1984. Herefter blev han ansat som vejmand i Darum.

III.F.1.b.1)
Mette Heick Christoffersen er født den 17. september 1957 i Esbjerg. Hun blev gift den 20. oktober 1984 i Darum med Kristian Andreasen, der er født den 13. september 1957 i Guldager som søn af landmand Andreas Vind Andreasen og hustru Emma Gjørding Andersen.

Bosat: Vestergade 31, Gørding.

Mette Heick Christoffersen tog 10. klasse i Bramming. Hun var bl.a. beskæftiget som praktisk medhjælper i en børnehave i Egebæk samt som medhjælper paa forsorgscentret Ribelund, inden hun gennemgik uddannelse til socialpædagog paa seminariet i Esbjerg. Siden 1986 har hun været ansat henholdsvis ved Dansk Flygtningehjælp (børnehave), i Kildevængets Børnehave i Vejen og i institutionen Bistadet i Darum, sidstnævnte sted som stedfortræder fra august 1988.

Kristian Andreasen tog realeksamen i Brøndum i 1975. Han arbejdede som traktorfører paa Esbjerg Maskinstation i ca. 8 aar og har siden 1984 været ansat ved Esbjerg Toldkammer, hvor han er toldbetjent.

III.F.1.b.1)a) Kristoffer Heick Andreasen er født den 4. marts 1984 i Sædding.

III.F.1.b.1)b) Cecilie Heick Andreasen er født den 18. december 1985 i Gørding.

III.F.1.b.2)
Jens Chr. Heick Christoffersen er født den 23. januar 1959 i Darum. Han blev gift den 23. november 1985 i Darum med Solveig Dalgaard, der er født den 6. maj 1961 i Hindborg som datter af hotelvært Ingemann Dalgaard og hustru Inga Kjeldsen.

Bosat: Storegade 60, Bramming.

Jens Chr. Heick Christoffersen gik i skole i 10 aar, blev udlært som smed i 1980 og har siden arbejdet som saadan, afbrudt af militærtjeneste i Høvelte og Varde.

Solveig Dalgaard gik i skole i Balling i 10 aar og bestod senere HF-

eksamen i Esbjerg, inden hun begyndte paa Ribe Statsseminarium, hvorfra hun blev dimitteret som lærer i 1986. Hun er nu ansat i Bramming.

III.F.1.b.2)a) Sara Dalgaard Christoffersen er født den 27. juli 1985 i Esbjerg.

III.F.1.b.2)b) Signe Dalgaard Christoffersen er født den 7. januar 1988 i Esbjerg.

III.F.1.b.3)

Ulla Heick Christoffersen er født den 11. februar 1964 i Darum.

Hun er lærer og bosat Dejbjerglund Efterskole, Skjern.

III.F.1.b.4)

Jørgen Heick Christoffersen er født den 2. august 1969 i Esbjerg.

Han er elektriker og bosat Amagervej 4, Esbjerg.

III.F.1.c.

Marie Laursen er født den 16. maj 1940 i Esbjerg. Hun blev gift den 28. maj 1960 i Esbjerg med Viggo Henriksen, der er født den 15. april 1927 paa Darum Mark, Darum sogn, som søn af gaardejer Niels Henriksen og hustru Louise Augusta.

Bosat: Nygaardsvej 12, Bramming.

Marie Laursen er champignonplukker, og Viggo Henriksen er el-montør.

III.F.1.c.1)

Lone Henriksen er født den 23. juni 1961 i Bramming. Hun lever sammen med Erik Schmidt-Nielsen, der er født den 9. april 1958 i Esbjerg som søn af Karl Schmidt-Nielsen og hustru Ketty Rechnagel.

Bosat: Mosevej 92, Odder.

Lone Henriksen bestod studentereksamen. Hun var bl.a. beskæftiget som husassistent i Norge, og efter at have været paa højskole i 8 maaneder samt at have været paa sygeplejeskole i ca. 1 aar arbejdede hun med lokal radio og TV i ca. ½ aar. Desuden rejste hun i Østen i ½ aar sammen med Erik Schmidt-Nielsen. Senere begyndte hun som studerende paa Aarhus Kunstakademi, vævelinjen.

Erik Schmidt-Nielsen blev uddannet som fotohandler og har haft forskelligt arbejde indenfor handel og kontor.

III.F.1.c.2)
Anette Henriksen er født den 23. maj 1964 i Bramming. Hun lever sammen med Steffen Alexander Nielsen, der er født den 26. april 1963 i Sneum sogn som søn af lastoptager Ernst Manfred Nielsen og hustru, fagforeningsnæstformand Christel Nielsen.

Bosat: Bøgely 29, Bramming.

Anette Henriksen bestod nysproglig studentereksamen i 1984 og var beskæftiget ved forskelligt, inden hun gennemgik uddannelse til apoteksassistent paa Krone Apoteket i Esbjerg, hvor hun har haft fast ansættelse som saadan siden 1988. - Fritidsinteresse: homeparties (kosmetik).

Steffen Alexander Nielsen bestod matematisk studentereksamen paa Toftlund Studenterkursus i 1983 og er nu beskæftiget som lastoptager.

III.F.1.c.3)
Heidi Louise Henriksen er født den 8. juni 1971 i Bramming.

III.F.2.
Frederik Heick er født den 12. december 1904 paa Lundgaard, Hejnsvig sogn, og han døde den 16. september 1971 i Viborg. Han blev gift den 12. december 1935 med Ingeborg Detlefsen, der er født den 11. juli 1916 i Toftlund som datter af elektroinstallatør Christen Detlefsen og hustru Dorette.

Bosat: Odshøjvej 12, Viborg.

Frederik Heick havde ophold paa Ladelund Landbrugsskole, blev landbrugskandidat i 1931 og var derefter assistent i Kolding og Omegns Landboforening og paa Askov Forsøgsstation. Fra 1933 til 1939 virkede han som konsulent i planteavl samt som regnskabsfører i Nr. Rangstrup Herreds Landboforening, og han var nu forstander paa Statens Forsøgsstation i St. Jyndevad til 1959, da han blev direktør for Det Danske Hedeselskab. - Frederik Heick var folketingsmand for Venstre 1945-1959, hvorpaa han blev formand for det jydske Venstre, og i 1965 blev han næstformand i Venstres Landsorganisation. Han har siddet i Det udenrigspolitiske Nævn og i Euro-

paraadets Raadgivende Forsamling. Derudover har han bl.a. haft tillidsposter i: Det kgl. Danske Landhusholdningsselskab, Europabevægelsen i Danmark og Viborg By og Omegns Sparekasse (formand). Desuden har han været censor i kulturteknik ved Landbohøjskolen.

Han blev tildelt Ridderkorset af Dannebrogsordenen i 1961 og Kommandørkorset i 1970.

Ingeborg Detlefsen tog præliminæreksamen og var paa husholdningsskole inden giftermaalet. Hun har i en aarrække været aktiv indenfor Venstre Kvinder i Sønderjylland som formand og har siddet i Venstres Kvinders hovedbestyrelse. I perioden 1962-1970 var hun medlem af Asmild-Tapdrup Sogneraad, og fra 1974 til 1982 sad hun i Viborg Byraad og var i samme periode skolekommissionsformand. Desuden har hun været medlem af skolenævnet ved Katedralskolen, Søndre Sogns Menighedsraad og Viborg Amts RevalideringS- og Pensionistnævn samt været programkonsulent ved Danmarks Radio (Familiespejlet).

III.F.2.a.

Thorbjørn Christian Heick er født den 17. november 1936 i Gram. Han blev gift første gang med ergoterapeut Gudrun Bojsen Møller. Ægteskabet blev ophævet i 1980, og Thorbjørn Christian Heick giftede sig anden gang den 28. december 1980 i Tønder med Ellen Wernberg Hansen, der er født den 28. april 1935 i Fredericia.

Bosat: Kirkepladsen 3, Tønder.

Thorbjørn Christian Heick bestod studentereksamen i Tønder i 1955, havde et ophold paa Askov Højskole i 1955-1956 og blev teologisk kandidat i 1963. Han var værnepligtig teolog i Marinen i 1963-1964, og efter at have været højskolelærer paa Rødhoved indtil 1966 virkede han som residerende kapellan i Grindsted frem til 1974, da han blev sognepræst i Tønder.

Ellen Wernberg Hansen blev bankuddannet og er nu afdelingssekretær. - Hun var gift første gang med arkitekt Niels Skodborg, der døde i 1974, og i dette ægteskab er børnene Christian Skodborg, født i 1962, Lene Skodborg, født i 1965, og Mette Skodborg, født i 1970.

III.F.2.b.

Elisabet Marie Heick er født den 8. juni 1938 i Toftlund. Hun blev gift den 28. april 1961 i Viborg med Hans Klappenborg Skau. Han er født den 6. marts 1936 i Ø. Lindet som søn af gaardejer Jens Skau og hustru Anne Marie

Klappenborg Skrumsager.

Bosat: Skovgaardvej 15, Hammelev, Vojens.

Elisabet Marie Heick gik i skole i St. Jyndevad samt i Tønder, hvor hun tog realeksamen. Hun var beskæftiget ved husligt arbejde forskellige steder, bl.a. i Finland, og efter et ophold paa Ollerup Gymnastikhøjskole gennemgik hun uddannelse til husholdningslærer. Senere blev hun medhjæloende hustru, og hun driver nu selv Skovgaard i Hammelev paa 100 hektar + 30 hektar skov.

Hans Klappenborg Skau gik i skole i Ø. Lindet og Gram, ialt 8 aar. Desuden var han paa efterskole i Vojens i ½ aar og senere paa højskole samt paa landbrugsskole. Efter at have været beskæftiget ved landbrug i bl.a. England og Sverige blev han gaardejer i Hammelev i 1960. - Han havde adskillige tillidshverv, bl.a. i grænseforeningen, jordbrugskommissionen og menighedsraadet. Endvidere er han formand for Venstrevælgerforeningen i Hammelev.

III.F.2.b.1)
Nis Klappenborg Skau, der er agronom, er født den 16. januar 1962 i Hammelev.

III.F.2.b.2)
Lars Heick Skau, der er beskæftiget ved landbrug, er født den 29. juni 1964 i Hammelev.

III.F.2.b.3)
Mads Skau er født den 22. februar 1967 i Hammelev.

Han tog 9. klasse i O. Jerstal samt 10. klasse paa Bjergsnæsskolen i Viborg og arbejdede derefter forskellige steder. Senere havde han et ophold paa Haslev Landbrugsskole, og efter at have været elev (handel og kontor) paa Haderslev Handelsskole var han bl.a. i landbrugspraktik i Irland samt beskæftiget hos Aage og Kjeld Lauritzen i Lintrup, hvor han arbejdede indtil maj 1987. Herpaa opholdt han sig i Japan i 8 maaneder - som gæst hos den japanske landbrugsorganisation Kokusai Noyukai, og sin værnepligt aftjente han ved Den kgl. Livgarde i 1988-1989. - Mads Skau har bl.a. været leder indenfor FDF/FPF, hjælpetræner i Hammelev Sports- og Ungdomsforening, formand for VU i Vojens (1984-1986) og medlem af landsstyrelsen (1985-1986) samt medlem af bestyrelsen for Radio Vojens. Han er medlem af Landboungdom og har siddet i repræsentantskabet for Haderslev Østamt i nogle aar.

III.F.2.b.4)
Laura Heick Skau er født den 7. august 1971 i Hammelev.

III.F.2.b.5)
Jutta Klappenborg Heick Skau er født den 19. juni 1980 i Hammelev.

III.F.2.c.
Johannes Heick, der er agronom, er født den 27. juli 1940 i St. Jyndevad, Burkal sogn. Han blev gift den 26. november 1966 i Værum med Ragnhild Fredenslund, der er født den 26. marts 1942 i Værum som datter af agronom Søren Fredenslund og hustru Grethe Larsen.
Bosat: Plantagen 4, Ebeltoft.

III.F.2.c.1)
Ole Heick, der er studerende, er født den 26. april 1967 i Kastrup.
Bosat: Spobjergvej 52, vær. 9, Brabrand.

III.F.2.c.2)
Frederik Heick er født den 28. november 1973 i Roskilde.

III.F.2.d.
Niels Jørgen Heick er født den 1. februar 1943 i St. Jyndevad, Burkal sogn. Han blev gift den 17. juni 1967 i Ryslinge Valgmenighed med Bodil Meisner Jørgensen, der er født den 30. august 1944 i Gladsaxe sogn som datter af Svend Aage Meisner Jørgensen og hustru Inger Oxe Pedersen.
Bosat: Vangeledet 18, Hillerød.
Niels Jørgen Heick er kontorchef, og Bodil Meisner Jørgensen er kontorassistent.

III.F.2.d.1) Nanna Heick er født den 2. april 1973 i København.
III.F.2.d.2) Jakob Heick er født den 2. marts 1976 i Hillerød.

III.F.2.e.
Christian Heick er født den 16. april 1947 i St. Jyndevad, Burkal sogn. Han blev gift den 28. december 1972 i København med Gunilla Kristina Nylund, der er født den 14. august 1949 i Vasa i Finland som datter af lærer Gunnar Nylund og hustru, lærer Anna Nordman.
Bosat: Dannebrogsvej 26, Fakse Ladeplads.

Christian Heick tog realeksamen i Overlund i 1964 og begyndte samme aar som journalistelev paa dagbladet Vestkysten. Efter at være blevet færdiguddannet i 1968 var han ude at rejse, inden han kom til Aarhus, hvor han bestod nysproglig eksamen paa studenterkursus i 1970, og han studerede nu spansk samme sted i en periode. Desuden havde han et ophold paa Den iberiske Halvø i begyndelsen af 1971. Senere boede han forskellige steder, bl.a. i Malmø, Sverige, hvor parret var bosat i 1973-1974, og paa et tidspunkt studerede han filosofi og dansk i København. Siden 1978 har han været beskæftiget ved journalistik, først som sportsjournalist paa Albertslund Posten, dernæst paa dagbladet i St. Heddinge og fra december 1981 paa dagbladet, Fakse. Han blev lokalredaktør i 1986.

Gunilla Kristina Nylund bestod studentereksamen paa Vasa Svenska Flicklyceum i 1969 og blev kum. kand. fra Aabo Akademi i Finland i 1972 samt fil. kand. fra Lunds Universitet i 1973. Desuden arbejdede hun paa Ålandsøerne i sommeren 1972, og sammen med bl.a. Christian Heick stiftede hun Ålands Forfatterforening. Senere var hun beskæftiget paa Danmarks Biblioteksskole i København og Albertslund Bibliotek samt ved Nationalmuseets Bibliotekstjeneste, sidstnævnte sted i 1980-1982, og siden marts 1982 har hun været ansat ved Fakse Kommunes Biblioteker. Hun er tillidsrepræsentant paa arbejdspladsen. - Fritidsinteresse: rejser.

III.F.2.e.1) Pål Christian Heick er født den 3. maj 1974 i Malmø, Sverige.

III.F.2.f.

Dorete Heick er født den 3. august 1952 i St. Jyndevad, Burkal sogn.

Bosat: Treldevej 14, Fredericia.

III.F.3.

Karoline Margrethe Heick er født den 29. juni 1906 i Baldersbæk, Lindknud sogn. Hun blev gift den 5. marts 1944 i Esbjerg med Jens Skovbjerg, døbt Hansen. Han er født den 15. april 1891 i Sig, Torstrup sogn, som søn af gaardejer Niels Skovbjerg og hustru Karoline Pedersen, og han døde den 18. april 1966 i Holsted.

Bosat: Søndergade 37, Holsted.

Karoline Margrethe Heick gik i skole i Hovborg og havde desuden et ophold paa Tommerup Højskole i sommeren 1926. Hun var beskæftiget hjemme

samt i forskellige huslige pladser, bl.a. hos boghandler Kirk i Holsted, i et herskabshjem i Charlottenlund samt paa Østerbro, hvor hun tjente i perioden 1931-1939. Derefter startede hun som husbestyreribde hos sin tilkommende mand, og ved giftermaalet blev hun medhjælpende hustru. - Karoline Margrethe Heick deltager i omsorgsarbejde i Holsted.

Jens Skovbjerg blev oplært ved landbrug, gjorde militærtjeneste ved sikringsstyrken i Viborg og havde fra 1918 til 1962 en gaard i Hovborg paa 70 tdr. land, som blev drevet alsidigt. Efter at have afhændet gaarden bosatte parret sig i Holsted. - Jens Skovbjerg var i bestyrelsen for mejeriet i Hovborg.

Jens Skovbjerg var gift første gang med Karen Jensen. Hun er født den 2. februar 1897 i Stenderup, og hun døde den 2. august 1939 paa Grindsted Sygehus. I dette ægteskab er børnene Karlo, Anna, Svend Aage, Arne og Edith.

I Karoline Margrethe Heick og Jens Skovbjergs ægteskab er børnene III. F.3.a.-III.F.3.b.

III.F.3.a.

Karen Skovbjerg er født den 20. januar 1945 i Hovborg, Lindknud sogn. Hun blev gift den 1. november 1974 i Rødding med Jørn Nielsen, der er født den 1. marts 1945 i Esbjerg som søn af mekaniker Heinrich Nielsen og hustru, kontorassistent Gerda Jørgensen.

Bosat: Grønningen 8, Rødding.

Karen Skovbjerg gik i skole i Klelund samt i Holsted, hvor hun tog realeksamen. Hun blev færdiguddannet som assistent paa kommunekontoret i Billund i 1966, og efter at have arbejdet i Glamsbjerg i 2 aar opholdt hun sig i Grønland indtil 1970. Derefter var hun elev paa Rødding Højskole i 3 maaneder samt au-pair i Norge i ½ aar, og hun havde nu ansættelse paa Landboforeningens Regnskabskontor i Rødding i 2 aar. Siden 1973 har hun arbejdet paa dommerkontoret i Rødding.

Jørn Nielsen tog realeksamen i Esbjerg. Han blev udlært som maskinarbejder i 1968, og efter at have arbejdet som saadan i 1 aar gennemgik han teknikumuddannelse. Sin værnepligt aftjente han i Haderslev i 1973-1974, og han har siden været ansat ved Phønix Vejmaterialer, hvor han er ingeniør.

III.F.3.a.1) Line Skovbjerg Nielsen er født den 30. september 1974 i Gram.
III.F.3.a.2) Anders Skovbjerg Nielsen er født den 9. november 1977 i Haderslev.

III.F.3.b.

Niels Christian Skovbjerg er født den 11. april 1946 i Hovborg, Lindknud sogn. Han blev gift den 18. april 1970 i Aastrup med Anna Tove Pedersen, der er født den 30. august 1950 i Glejbjerg, Aastrup sogn, som datter af gaardejer Chr. B. Pedersen og hustru Dorthea Frederiksen.

Bosat: Vestervang 15, Vejen.

Niels Christian Skovbjerg gik i skole i Hovborg. Han var beskæftiget ved landbrug i ca. 5 aar, og efter at have gjort 14 maaneders militærtjeneste i Hvorup i 1966-1967 begyndte han at køre som lastbilchaufför.

Anna Tove Pedersen gik i skole i Glejbjerg samt i Agerbæk, ialt 9 aar, og efter at have haft ansættelse paa en lædervarefabrik i Bramming i 5 aar blev hun hjemmearbejdende husmoder.

III.F.3.b.1) Henrik Skovbjerg er født den 24. oktober 1972 i Vejen.
III.F.3.b.2) Michael Skovbjerg er født den 19. august 1975 i Vejen, og han døde den 8. december 1986.
III.F.3.b.3) Mette Skovbjerg er født den 14. marts 1979 i Brørup.
III.F.3.b.4) Allan Skovbjerg er født den 20. april 1983 i Kolding.

III.F.4.

Else Heick er født den 12. juni 1908 i Ø. Hovborg, Lindknud sogn. Hun blev gift den 9. september 1938 i Hovborg med Simon Christian Hansen. Han er født den 16. august 1902 i Baldersbæk, Lindknud sogn, som søn af gaardejer Andreas Hansen og hustru Ane Hansen, og han døde den 23. december 1967 paa Odense Sygehus.

Bosat: Sandagervej 4, Hovborg.

Else Heick var efter endt skolegang beskæftiget hjemme samt i forskellige huslige pladser, bl.a. i København samt i Vejen, hvor hun havde plads som kokkepige paa realskolen i 2 aar. Desuden havde hun et ophold paa Tommerup Højskole i sommeren 1930. Efter giftermaalet blev hun medhjælpende hustru paa parrets gaard, som blev afhændet til sønnen Søren i 1968.

Simon Christian Hansen gik i skole i Hovborg. Han var beskæftiget ved landbrug i en periode, og efter at have staaet i lære som mejerist i Hovborg arbejdede han som saadan indtil 1936, afbrudt af 4 maaneders militærtjeneste i København. Derefter hjalp han til hjemme paa fødegaarden, Hedegaard paa 60 tdr. land (heraf 8 tdr. land eng), som han overtog i 1937 og drev indtil sin død. - Simon Christian Hansen var regnskabsfører for mejeriet og brugsforeningen i Hovborg i en lang aarrække samt medlem af Hovborg-Lindknud Menighedsraad og vurderingsmand til ejendomsskyld.

III.F.4.a.

Tove Hansen er født den 29. juli 1939 paa Brørup Sygehus. Hun blev gift den 14. november 1961 i Hovborg med Peter Chr. Hansen Tarp, der er født den 27. september 1938 i Hovborg, Lindknud sogn, som søn af tækkemand Jens Peter Hansen Tarp og hustru Ane Katrine Marie Jensen.

Bosat: Vinkelvej 1, Lindknud, Brørup.

Tove Hansen gik i skole i Hovborg. Hun tjente som husassistent indtil giftermaalet og blev senere medhjælpende hustru.

Peter Chr. Hansen Tarp gik i skole i Hovborg. Han blev udlært som mekaniker i 1958, og efter at have gjort 18 maaneders militærtjeneste i Tønder i 1959-1960 arbejdede han som svend i en aarrække. Siden 1971 har han været selvstændig mekaniker med servicestation i Lindknud.

III.F.4.a.1)

Ole Tarp er født den 3. oktober 1962 i Hovborg, Lindknud sogn. Han blev gift den 2. juli 1988 i Lindknud med Grete Skovbjerg Poulsen, der er født den 14. maj 1964 i Lindknud som datter af lærer Henning Poulsen og hustru, pakkeoperatør Margit Skovbjerg.

Bosat: Mølkærparken 99, Ødsted, Vejle.

Ole Tarp gik i skole i Lindknud og Brørup, ialt 10 aar. Han blev udlært som elektriker i Lindknud El-Service i 1983, og efter at have arbejdet som ferieafløser paa Brørup Sygehus samt i førnævnte el-firma havde han ansættelse hos Larsen & Nielsen i Vejle i ca. 2½ aar indtil 1989, da han startede hos Alfred Jensen & Søn, ligeledes i Vejle.

Grete Skovbjerg Poulsen gik i skole i Lindknud samt i Brørup og bestod nysproglig studentereksamen paa Grindsted Gymnasium i 1983. Senere samme

aar havde hun et 4 maaneders ophold paa Ollerup Idrætshøjskole, og derefter arbejdede hun forskellige steder i nogle aar, bl.a. som stuepige paa Baldersbæk Slot, som medhjælper paa Ladelund Mejerilaboratorium samt som fabriksarbejder paa Lego i Billund og paa en plastfabrik i Lindknud. I 1986 begyndte hun som sygeplejeelev paa Vejle Amts Sygeplejeskole.

III.F.4.a.2)

Bjarne Hansen Tarp er født den 19. maj 1965 i Lindknud. Han lever sammen med Vita Mathea Hansen, der er født den 20. januar 1967 i Brørup som datter af traktorfører Jens Henning Hansen og hustru Anna Kirstine Nicolajsen.

Bosat: Knudsmindevej 9, Lindknud, Brørup.

Bjarne Hansen Tarp gik i skole i Lindknud og Brørup, ialt 10 aar. Han var EFG-elev i Esbjerg, og efter at være blevet udlært som mekaniker hos faderen i 1986 fortsatte han med at arbejde som svend.

Vita Mathea Hansen gik i skole i Nørbølling samt i Brørup, ialt 10 aar, bestod den 3-aarige handelseksamen i Vejen og begyndte derefter som kontorelev.

III.F.4.b.

Søren Andreas Hansen er født den 17. marts 1942 i Baldersbæk, Lindknud sogn. Han blev gift den 16. november 1968 i Brørup med Bodil Gammelgaard, der er født den 13. juni 1947 i Holsted ved Føvling som datter af handelsmand Jens Chr. Gammelgaard og hustru Helga Marie Thomsen.

Bosat: Hedegaard, Baldersbækvej 29, Hovborg.

Søren Andreas Hansen gik i skole i Hovborg. Han var beskæftiget som landbrugsmedhjælper forskellige steder, fortrinsvis hjemme, gjorde han 16 maaneders militærtjeneste ved Fynske Livregiment i Fredericia og Odense, havde et 9 maaneders ophold paa Grindsted Landbrugsskole i 1962-1063 og arbejdede desuden hos entreprenør Sigvald Kristensen i Hovborg en periode. Som 4. generation overtog han Hedegaard paa 60 tdr. land i 1968, og senere forpagtede han yderligere 50 tdr. land. Gaarden drives med mælkeproduktion, og der blev bygget ny kostald i 1973 samt ny lade i 1976. - Søren Andreas Hansen har været formand for sportsforeningen i Hovborg, i bestyrelsen for mejeriet samme sted samt medlem af Hovborg Skolenævn og Hovborg Landbofore-

nings kvægbrugsudvalg. Han er medlem af bestyrelsen for Hovborg Leverandørforening og Hovborg Brugsforening

Bodil Gammelgaard gik i skole i Eskelund og Brørup, ialt 8 aar. Hun var beskæftiget som husassistent i Brørup samt som stuepige paa Hovborg Kro og havde desuden et ophold paa Rødding Højskole inden giftermaalet, ved hvilket hun blev medhjælpende hustru. Siden 1985 har hun været deltidsansat ved Jydsk Rengøringsselskab.

III.F.4.b.1)
Dorthe Gammelgaard Hansen er født den 18. november 1969 i Baldersbæk, Lindknud sogn.

Hun gik i skole i Hovborg i 7 aar og var derefter elev paa henholdsvis Elbæk Efterskole og Midtjysk Ungdomsskole i Ejstrupholm i perioden 1983-1986. Siden 1986 har hun arbejdet som landbrugsmedhjælper forskellige steder, afbrudt af et ophold paa Ladelund Landbrugsskole i vinteren 1987-1988.

III.F.4.b.2)
Britta Gammelgaard Hansen er født den 20. februar 1972 paa Brørup Sygehus.

III.F.4.b.3)
Helle Gammelgaard Hansen er født den 24. september 1974 paa Grindsted Sygehus.

III.F.4.b.4)
Maria Gammelgaard Hansen er født den 13. oktober 1978 paa Grindsted Sygehus.

III.F.4.c.
Ellen Hansen er født den 26. marts 1944 i Lindknud sogn. Hun blev gift den 24. april 1971 i Hovborg med Sven Lillebæk Nielsen, der er født den 16. april 1950 i Finderup, Hanning sogn, som søn af fodermester Aage Lillebæk Nielsen og hustru Gerda Nissen.

Bosat: Blaahøjvej 13, Karstoft, Kibæk.

Ellen Hansen gik i skole i Hovborg. Hun tjente som husassistent i nogle aar, og efter at være blevet udlært som kommis i Hovborg Brugs i 1967 ar-

bejdede hun bl.a. i Agerskov Brugs, inden hun blev kontoransat hos Brdr. Gram i Vojens, hvor hun var beskæftiget i 10 aar frem til 1981. Samme aar blev hun medhjælpende hustru i parrets købmandsforretning.

Sven Lillebæk Nielsen gik i skole i Brejning samt i Rurup indtil 1964 og var desuden elev paa Skibelund Efterskole i 10 maaneder i 1964-1965. Han blev udlært som kommis i Agerskov Brugs i 1969, og efter at have arbejdet som saadan i Langesø Brugs paa Als gjorde han militærtjeneste i Tønder og Skrydstrup fra 1970 til 1976. I denne periode tog han 10. klasse i Fredercia. Efter hjemsendelsen som oversergent kørte han som salgschauffør for Frisko Is i Haderslev samt for Margarineselskabet i Lunderskov, og siden november 1981 har han drevet Focus Marked i Karstoft sammen med sin hustru. Sideløbende har han aviskørsel for Herning Folkeblad, og endvidere arbejder han i receptionen paa Skarrildhus. - Sven Lillebæk Nielsen har i aarenes løb haft forskellige tillidshverv, bl.a. som formand for Karstoft Gymnastikforening og for Karstoft Vandværk samt som medlem af bestyrelsen for borgerforeningen.

III.F.4.c.1)
Christian Lillebæk Nielsen er født den 25. september 1971 i Gram.

Han er HH-studerende.

III.F.4.c.2)
Annette Lillebæk Nielsen er født den 28. juli 1976 i Haderslev.

III.F.4.d.
Agnes Hansen er født den 7. september 1948 i Lindknud sogn. Hun blev gift med Hans Mehl.

Bosat: Højbovej 4, Gedved.

Parret har 2 børn.

III.F.5.
En pige, dødfødt den 27. februar 1910 i Ø. Hovborg, Lindknud sogn.

III.F.6.
Andreas Christian Heick er født den 3. september 1911 i Ø. Hovborg, Lindknud sogn. Han blev gift den 12. juli 1935 i Hovborg med Jenny Kristine Christensen, der er født den 22. juli 1912 i Risbøl, Lindknud sogn, som

datter af landmand Niels Christensen og hustru Maren Sørensen.

Bosat: Marielyst, Bredgade 3, Hejnsvig.

Andreas Christian Heick gik i skole i Hovborg. Efter konfirmationen tjente han bl.a. 2 aar hos Jens Vingborg, og i 1935 overtog han en udstykning paa 30 tdr. land fra sin svigerfars gaard og opførte bygninger. I 1941 købte han naboejendommen paa 10 tdr. land, og i 1945 afhændede han begge ejendomme og købte i stedet Marielyst paa 60 tdr. land, som i dag drives uden besætning. - Andreas Christian Heick har i aarenes løb haft en række tillidshverv, bl.a. sad han i Hejnsvig Sogneraad i perioden 1950-1962, og han blev formand for Slaugs Herreds Landboforening i 1950 samt Ribe Amts vestre Landboforening 1959. I 1959 blev han desuden indvalgt i bestyrelsen for Foreningen af jydske Landboforeninger og De samv. danske Landboforeninger. Han blev medlem af Kartoffeleksportudvalget 1963, Landbrugsraadets præsidium 1965, Bækkekredsens Venstres bestyrelse 1965, Ribe Amtsraad 1966, Ligningsraadet 1968 og Landbrugslotteroets bestyrelse 1970.

Andreas Christian Heick blev Ridder af Dannebrog i 1972.

Jenny Kristine Christensen gik i skole i Donslund og var derefter beskæftiget hjemme samt hos forskellige paa landet indtil giftermaalet, ved hvilket hun blev medhjælpende hustru. - Jenny Kristine Christensen har været formand for Donslund og Hejnsvig Husholdningsforeninger, var medlem af Hejnsvig Sogneraad samt formand for socialudvalget i perioden 1966-1970 og var medlem af Grindsted Byraad samt formand for børneværnet i perioden 1970-1974.

III.F.6.a.

Ernst Heick er født den 10. januar 1937 i Risbøl, Lindknud sogn. Han blev gift den 26. april 1958 i Gesten med Asta Viola Damgaard, der er født den 31. august 1936 i Staushede, Gesten sogn, som datter af gaardejer Peter Damgaard og hustru Laura Jensen.

Bosat: Kolding Landevej 47, Hejnsvig.

Ernst Heick gik i skole i Hejnsvig. Han var beskæftiget ved landbrug i nogle aar, og efter at have arbejdet paa forskellige dambrug indtil 1963 købte han sin nuhavende gaard i Hejnsvig. Gaarden var ved overtagelsen paa 40 tdr. land uden besætning og blev i starten drevet med blandet drift. Sideløbende arbejdede Ernst Heick paa Gilbjerg Maskinstation indtil 1970, og desuden kørte han mælketur i en periode. Der blev bygget ny svinestald i 1970, tilkøbt yderligere 12 tdr. land i 1975 samt opført ny kostald i

1978, og gaarden drives i dag udelukkende med mælkeproduktion (50 malkekøer + opdræt). - Ernst Heick har været i bestyrelsen for flere lokale foreninger.

Asta Viola Damgaard gik i skole i Staushede. Hun var beskæftiget hjemme paa Langvadgaard i nogle aar, afbrudt af perioden 1953-1955, hvor hun tjente i Hejnsvig hos bl.a. Emil Grove samt hos Peter Møberg paa Klinkgaard, og efter et ophold paa Tommerup Højskole i sommeren 1957 havde hun plads i huset i Esbjerg. Ved giftermaalet blev hun hjemmearbejdende husmoder, og fra 1976 var hun beskæftiget paa Grindsted Kartoffelcentral. Siden 1980 har hun været ansat som hjemmehjælper ved Grindsted Kommune. - Asta Viola Damgaard har deltaget i spejderarbejdet i Hejnsvig samt været medlem af bestyrelsen for husholdningsforeningen samme sted og deltager nu i Hejnsvig Aftenhøjskoles arbejde.

III.F.6.a.1)
Birgitte Heick er født den 21. juni 1959 i Tvis Kloster Mølle ved Holstebro. Hun lever sammen med Kim Elmkvist Hansen, der er værktøjsmager. Han er født den 26. november 1955 paa Hjarnø.

Bosat: Spurvevej 46, Tørring.

III.F.6.a.1)a) Klaus Heick er født den 13. februar 1979 i Tørring.

III.F.6.a.2)
Bjarne Heick er født den 2. februar 1961 i Løvlund, Grene sogn. Han blev gift den 9. august 1986 i Stenderup med Bente Marie Troelsen, der er født den 12. november 1964 i Herning som datter af bestyrer Frede Majlund Troelsen og hustru, medhjælper Anna Lise Klausen.

Bosat: Refshøjvej 23, Stenderup, Grindsted.

Bjarne Heick tog 10. klasse, blev udlært som smed i Hejnsvig i 1982 og gjorde 16 maaneders CF-tjeneste, sidst som delingsfører i Haderslev.

Bente Marie Troelsen er bageriarbejder.

III.F.6.a.2)a) Anders Heick er født den 18. november 1988 i Stenderup.

III.F.6.a.3)
Karin Heick er født den 10. marts 1962 i Løvlund, Grene sogn. Hun blev gift den 27. juni 1986 i Hejnsvig med Søren Hundahl, der er født den 28.

september 1961 i Tilsted.

Bosat: Silstrupvej 17, Thisted.

Karin Heick havde et ophold paa Hellebjerg Idrætsungdomsskole i 1978-1979, og efter at have været beskæftiget som au-pair i London i England samt at have bestaaet HF-eksamen i Nr. Nissum i 1982 arbejdede hun bl.a. som filetskærer i Hanstholm, inden hun begyndte som sygeplejeelev i Holstebro. Uddannelsen blev afsluttet i 1986, og hun er nu ansat paa Thisted Sygehus.

Søren Hundahl var elev paa Hellebjerg Idrætsungdomsskole fra 1975 til 1978. Han stod i lære som landbrugsmaskinmekaniker indtil 1982, og efter at have været beskæftiget som mestersvend i faderens firma frem til 1984 begyndte han at arbejde som værkfører i firmaet Tilsted Smede- og Maskinforretning, som han er medejer af. - Søren Hundahl bestod vand- og gasmestereksamen paa Horsens Tekniske Skole i 1985.

III.F.6.a.3)a) Mads Heick Hundahl er født den 6. juni 1988 i Thisted.

III.F.6.a.4)

Jonna Heick er født den 27. september 1966 i Gilbjerg, Hejnsvig sogn.

Bosat: Nørre Allé 9B, Thisted.

Jonna Heick gik i skole i Hejnsvig og var derefter elev paa Hellebjerg Idrætsungdomsskole, hvor hun tog 8.-10. klasse. Hun bestod HF-eksamen i Nr. Nissum i 1986, og efter at have været beskæftiget som syerske paa en konfektionsfabrik i Lemvig samt som ekspedient i Lemvig Landbrugscenter gennemgik hun EFG-basisaaret paa Thisted Handelsskole i 1988-1989. Derefter begyndte hun som lagerekspedientelev i Thisted Jernhandel.

III.F.6.b.

Erik Heick er født den 11. december 1938 i Risbøl, Lindknud sogn. Han blev gift den 3. maj 1963 i Sunds med Ellen Kathrine Nielsen, der er født den 14. november 1940 i Nørremark, Sunds sogn, som datter af landmand Thomas Nielsen og hustru Alina Anine Engedahl.

Bosat: Donslundgaard, Slaugvej 8, Vorbasse.

Erik Heick gik i skole i Hejnsvig og var desuden elev paa Sommersted Ungdomsskole i vinteren 1953-1954. Han var beskæftiget som landbrugsmedhjælper forskellige steder indtil giftermaalet, bl.a. i Smidstrup og hjemme samt i Ilskov, afbrudt af 16 maaneders militærtjeneste ved Slesvigske

Fodregiment i Haderslev i 1958-1959 og af et ophold paa Hammerum Landbrugsskole i 1959-1960. Ved giftermaalet købte han Donslundgaard paa 33 hektar, som i dag drives med mælkeproduktion (23 køer + opdræt). Der blev bygget ny kostald i 1968 og ny sostald i 1972. - Erik Heick har været i bestyrelsen for adskillige lokalforeninger og har været sekretær i Dansk Landbrugs Grovvareselskab i Grindsted siden 1978.

Ellen Kathrine Nielsen gik i skole i Sunds. Hun hjalp til hjemme i en periode, og efter et ophold paa Ryslinge Højskole i sommeren 1959 var hun beskæftiget hos bagere i Hammerum og Sunds samt ansat som tekstilarbejder hos Anders Vang i Sunds indtil giftermaalet, ved hvilket hun blev medhjælpende hustru. Siden 1987 har hun været afdelingslederassistent paa Brandtex i Hejnsvig.

III.F.6.b.1)
Leif Heick er født den 21. marts 1964 paa Slaug Mark, Vorbasse sogn.

Bosat: Stilbjergvej 2, Billund.

III.F.6.b.2)
Mona Heick er født den 13. september 1966 paa Slaug Mark, Vorbasse sogn. Hun lever sammen med John Ingversen, der er født den 14. december 1963 i Gram som søn af seniorsergent Gunnar Ingversen og hustru, rengøringsassistent Aase Christensen.

Bosat: Skødevej 4, Fitting, Vorbasse.

Mona Heick læser til korrespondent, og John Ingversen er konstabel.

III.F.6.b.3)
Esben Heick er født den 4. maj 1970 paa Grindsted Sygehus.

Han tog 10. klasse, og efter at have bestaaet HF-eksamen i matematik samt at have gennemgaaet EFG-basisaaret paabegyndte han uddannelsen til maskinarbejder.

III.F.6.c.
Lilly Heick er født den 17. maj 1941 i Risbøl, Lindknud sogn. Hun blev gift den 8. april 1960 i Hejnsvig med Jørgen Frede Knudsen, der er født den 11. november 1934 i Stenderup ved Ansager som søn af gaardejer Richard Knudsen

og hustru Ane Sørine Mikaline Kristensen.

Bosat: Vestervang, Rankenbjergvej 3, Vorbasse.

Lilly Heick gik i skole i Hejnsvig og havde desuden et ophold paa Blaakilde Ungdomsskole i sommeren 1956. Hun var beskæftiget i forskellige huslige pladser, bl.a. i Vorbasse Brugsforening samt paa Unges Hjem i Hedensted, hvor hun virkede som kokkepige. Desuden arbejdede hun paa Lego i Billund inden giftermaalet, ved hvilket hun blev medhjælpende hustru. - Lilly Heick var medlem af Vorbasse Skolenævn fra 1970 til 1978, medlem af skolekommissionen i Billund Kommune fra 1974 til 1978 og tropsfører for KFUK-spejderne i Vorbasse fra 1977 til 1981.

Jørgen Frede Knudsen gik i skole i Stenderup. Han arbejdede som landbrugsmedhjælper hjemme samt i bl.a. Kibæk, var tjenestegørende ved artilleriet i Varde samt i Holbæk fra maj 1955 til maj 1957 - sidst som sergent - og havde desuden et ophold paa Hammerum Landbrugsskole i vinteren 1957-1958. Ved giftermaalet overtog han forældrenes gaard, Vestervang paa 37 tdr. land, som i starten blev drevet alsidigt. Der blev bygget ny kostald i 1969 samt tilkøbt en nabogaard paa 19 tdr. land i 1976, og parret forpagtede senere yderligere 16 tdr. land. Bygningerne paa nabogaarden frasolgtes. Driften af Vestervang omlagdes til mælkeproduktion i 1983, og besætningen var i 1987 paa 34 køer + opdræt. - Jørgen Frede Knudsen har været formand for KFUM's kirkelige arbejde i Vorbasse samt for brugsforeningen samme sted, og han var medlem af Billund kommunalbestyrelse fra 1974 til 1978 samt formand for skolenævnet paa Vorbasse Skole fra 1978 til 1982. Siden 1973 har han været medlem af Vorbasse sogns menighedsraad.

III.F.6.c.1)

Britta Heick Knudsen er født den 17. juni 1961 i Vorbasse. Hun blev gift den 3. juli 1982 i Vorbasse med Holger Gorm Kongsgaard Hansen, der er født den 14. september 1957 paa Skøde Mark, Bække sogn, som søn af gaardejer Aage Gustav Hansen og hustru Jonna Johanne Johansen.

Bosat: Ørderup Kirkevej 48, Toftlund.

Britta Heick Knudsen tog realeksamen i 1978. Hun afsluttede køkkenlederuddannelsen paa Struerskolen i 1982 og havde derefter ansættelse som køkkenleder paa Odinsgaard i Vojens samt paa Stenderupprojektet i Rødding, sidstnævnte sted i ca. 1½ aar. Siden november 1987 har hun været køkkenas-

sistent paa Amtsplejehjemmet i Rødding. - Britta Heick Knudsen er medlem af kredsbestyrelsen for Gram-kredsens KFUM & K.

Holger Gorm Kongsgaard Hansen tog realeksamen i Vorbasse i 1974 og bestod handelseksamen paa Grindsted Handelsskole i 1975. Han blev færdiguddannet som assistent i skatteforvaltningen ved Grindsted Kommune i 1977 og har haft ansættelse i skatteforvaltningen ved Nr. Raugstrup Kommune siden 1978, fra 1981 som overassistent og fra 1988 som fuldmægtig. Desuden havde han et 5 maaneders ophold paa Haslev udvidede Højskole i foraaret 1981, og han har sideløbende med sit arbejde gennemgaaet uddannelse til skatterevisor. - Holger Gorm Kongsgaard Hansen er formand for KFUM & K i Toftlund og leder af en børneklub for 13-17-aarige under KFUM & K.

III.F.6.c.1)a) Bolethe Heick Hansen er født den 15. juni 1984 i Toftlund.
III.F.6.c.1)b) Nikolaj Kongsgaard Hansen er født den 6. december 1986 i Toftlund.

III.F.6.c.2)
Karsten Heick Knudsen er født den 13. december 1964 i Vorbasse. Han blev gift den 7. august 1987 i Vorbasse med Lene Nygaard Thomsen, der er født den 27. august 1966 i Vorbasse som datter af landmand Knud Martin Nygaard Thomsen og hustru Ida Rigmor Sørensen.

Bosat: Ikastvej 39, Ejstrupholm.

Karsten Heick Knudsen tog 9. klasse og har siden været beskæftiget ved landbrug. Han havde ophold paa Kongensgaard Landbrugsskole i Nr. Nissum i 1981-1982 og Hammerum Landbrugsskole i 1985-1986. Efter at have arbejdet paa gaarde i Agerskov, Tarm, Krogager ved Grindsted og Vorbasse (sidstnævnte sted bl.a. hos hustruens forældre i 3 maaneder), blev han ansat paa en gaard i Gludsted ved Ejstrupholm.

Lene Nygaard Thomsen gik i skole i Vorbasse i 9 aar og var desuden elev paa Sydvestjyllands Efterskole i Bramming i 1 aar. Hun tjente som husassistent i en periode, og efter at have bestaaet HF-eksamen i Grindsted i 1976 arbejdede hun som pædagogmedhjælper i Nr. Snede Børnehave i 1 aar, inden hun begyndte som pædagogstuderende paa seminariet i Ikast. - Lene Nygaard Thomsen har været formand for KFUM & K i Ejstrupholm/Gludsted siden 1987.

III.F.6.d.

Laurids Heick er født den 27. august 1945 paa Marielyst, Hejnsvig sogn. Han blev gift den 7. juni 1969 i Jels med Agnethe Byg, der er født den 6. maj 1947 i Skovrup, Tyrstrup sogn, som datter af forpagter Jens Hansen Byg og hustru Maria Kirstine Overbæk.

Bosat: Toftegaard, Gilbjergvej 31, Hejnsvig.

Laurids Heick gik i skole i Hejnsvig og var desuden elev paa Sommersted Ungdomsskole i vinteren 1959-1960. Derefter arbejdede han som landbrugsmedhjælper forskellige steder, afbrudt af militærtjeneste ved Slesvigske Fodregiment i Haderslev i 1965-1966 samt af et 9 maaneders ophold paa Hammerum Landbrugsskole i 1967-1968. Siden 1971 har han været ejer af Toftegaard i Gilbjerg paa 51 hektar, som drives med mælkeproduktion (65 køer + opdræt). Der blev bygget løsdriftsstald i 1974. - Laurids Heick er næstformand for Slaugs Herreds Landboforening og formand for Hejnsvig Venstrevælgerforening.

Agnethe Byg gik i skole i Ørsted. Hun arbejdede bl.a. paa KFUM's Soldaterhjem i Haderslev samt hjemme indtil 1967, og efter et 5 maaneders ophold paa Haslev udvidede Højskole virkede hun som servitrice paa Missionshotellet Merci i Aarhus i en periode. Derefter var hun beskæftiget som kokkepige paa alderdomshjem i henholdsvis Velling og Grindsted, og sideløbende med at arbejde sidstnævnte sted gennemgik hun kursus paa sygehjælperskolen i Esbjerg. Siden 1969 har hun været sygehjælper paa Grindsted Sygehus. - Agnethe Byg har deltaget i søndagsskolearbejdet i Gilbjerg og er i bestyrelsen for Hejnsvig Husholdningsforening.

III.F.6.d.1) Lisbeth Heick er født den 3. august 1971 paa Marielyst, Hejnsvig sogn.

III.F.6.d.2) Elin Heick er født den 12. oktober 1973 paa Grindsted Sygehus.

III.F.6.e.

Betty Heick er født den 25. januar 1948 i Hejnsvig sogn. Hun blev gift den 27. december 1969 i Hejnsvig med Ebbe Foghsgaard, der er født den 19. august 1948 i Aarhus, Sankt Johannes sogn, som søn af apoteker Jørgen Foghsgaard og hustru Elly Agnete Christensen.

Bosat: Vestergade 15, Kjellerup.

Betty Heick gik i skole i Hejnsvig samt i Grindsted, hvor hun tog realeksamen i 1965 og bestod sproglig studentereksamen i 1968. Hun var studerende paa Handelshøjskolen i Aarhus i en periode, læste tysk ved Københavns Universitet fra 1969 til 1971 og begyndte senere som laborantelev paa Finseninstituttet, hvor hun gennemgik uddannelse fra 1973 til 1976. Derefter havde hun ansættelse som hospitalslaborant paa Ringkøbing Amtssygehus, hvor hun endvidere fungerede som tillidsmand fra 1978 til 1985, og hun var nu hjemmearbejdende husmoder i perioden 1985-1988. Senere har hun været laborant paa Skive Sygehus.

Ebbe Foghsgaard gik i folkeskole og paa gymnasium i Grindsted fra 1955 til 1967. Han var studerende paa Sct. Pauls Apotek i Aarhus og Danmarks Farmaceutiske Højskole i perioden 1967-1972 og virkede derefter som provisor paa henholdsvis Charlottenlund Apotek, Ringkøbing Løve Apotek og Skive Svane Apotek frem til 1989. Samme aar startede han som apoteker i Kjellerup.

III.F.6.e.1) Christian Heick Foghsgaard er født den 27. august 1972 i København.

III.F.6.e.2) Rasmus Heick Foghsgaard er født den 26. februar 1977 i Ringkøbing, og han døde i 1988.

III.F.6.e.3) Martine Heick Foghsgaard er født den 9. marts 1979 i Ringkøbing.

III.F.7.

Gregers Kristensen Heick er født den 3. september 1911 i Ø. Hovborg, Lindknud sogn. Han blev gift den 17. december 1935 i Hovborg med Johanne Pedersen, der er født den 26. maj 1912 i Lovrup, Gørding sogn, som datter af centralbestyrer Martin Pedersen og hustru Marie Kristoffersen.

Bosat: Søndergade 35, Holsted.

Gregers Kristensen Heick var efter endt skolegang beskæftiget som landbrugsmedhjælper forskellige steder, bl.a. hos Chr. Pedersen i Bøel ved Gørding samt hjemme. Desuden havde han et ophold paa Haslev Højskole i vinteren 1932-1933. Den 1. december 1935 købte han en gaard i Lintrup paa 45 tdr. land, som parret drev alsidigt, og der blev bygget nyt stuehus i 1941 samt ny ko- og svinestald i 1952. Gaarden blev afhændet til sønnen

Knud Aage i 1975, da parret bosatte sig i huset paa adressen. - Gregers Kristensen Heick har været medlem af bestyrelsen for Kolding Vesteregns Landboforening, kasserer for Holsted Mejeri, formand for Holsted Foderstofforening og bestyrelsesmedlem i Holsted Sparekasse.

Johanne Pedersen tjente efter endt skolegang i forskellige pladser paa landet, bl.a. hos Chr. Pedersen i Bøel ved Gørding samt i Tureby paa Sjælland, sidstnævnte sted i vinteren 1932-1933. Ved giftermaalet blev hun medhjælpende hustru.

III.F.7.a.
Ruth Heick er født den 16. juni 1937 i Lintrup, Holsted sogn. Hun blev gift den 11. november 1972 i Holsted med Poul Aadal Rasmussen, der er født den 10. februar 1946 i Nellemose, Haarby sogn, som søn af gaardejer Arne Rasmussen og hustru Ellen Mouritsen.

Bosat: Maagevej 1, Glamsbjerg.

Ruth Heick gik i skole i Lintrup og tjente herpaa som husassistent i nogle aar, afbrudt af diverse uddannelsesperioder. Efter 1967 har hun virket som beskæftigelsesvejleder samt været beskæftiget som leder af Omsorgscentret i Glamsbjerg.

Poul Aadal Rasmussen gik i skole i Haarby. Han tjente som landbrugsmedhjælper indtil 1968 og har siden arbejdet i Falck, først som falckredder og nu som udrykningsleder.

III.F.7.a.1) Kurt Heick Rasmussen er født den 25. april 1974 i Glamsbjerg.

III.F.7.b.
Christian Heick er født den 22. maj 1941 i Lintrup, Holsted sogn. Han blev gift den 9. maj 1964 i Gørding med Ruth Madsen, der er født den 8. februar 1944 i Lovrup, Gørding sogn, som datter af gaardejer Jørgen Madsen og hustru Karen Hansen.

Bosat: Nordgaard, Lourupvej 11, Gørding.

Christian Heick gik i skole i Lintrup samt i Holsted, hvor han tog realeksamen i 1956. Han var beskæftiget som landbrugsmedhjælper hos bl.a. Peter Elbæk i Nyby samt hjemme indtil 1964, afbrudt af 18 maaneders militærtjeneste ved Kongens Fodregiment i Søgaard samt af et 6 maaneders op-

hold paa Hammerum Landbrugsskole i 1962-1963. Ved giftermaalet overtog han svigerforældrenes gaard paa 35 hektar, som nu drives med mælkeproduktion (52 køer + opdræt), og der blev bl.a. bygget ny kostald i 1976. - Christian Heick har været i bestyrelsen og formand for mejeriet i Gørding. Desuden var han medlem af ligningskommissionen i Bramming Kommune fra 1974 til 1978 samt af kommunalbestyrelsen samme sted fra 1982 til 1986, og han har været medlem af tilsynsraadet i Gørding Sparekasse siden 1970.

Ruth Madsen gik i skole i Lovrup og havde desuden et ophold paa Hellebjerg Ungdomsskole i sommeren 1959. Hun var bl.a. medhjælper hjemme paa Nordgaard samt beskæftiget som kokkepige paa alderdomshjemmet i Ribe inden giftermaalet, ved hvilket hun blev medhjælpende hustru. Sideløbende tog hun 10. klasse paa Ribe Forberedelseskursus i 1984. - Ruth Madsen har deltaget i spejderarbejdet i Gørding og været medlem af bestyrelsen for henholdsvis Borgerforeningen og Venstrevælgerforeningen samme sted.

III.F.7.b.1) Birgitte Heick er født den 11. maj 1965 i Gørding.
III.F.7.b.2) Marianne Heick er født den 28. marts 1968 i Gørding.
III.F.7.b.3) Johnny Heick er født den 25. april 1971 i Gørding.

III.F.7.c.
Margit Pedersen Heick er født den 17. september 1945 i Lintrup, Holsted sogn. Hun blev gift den 15. oktober 1966 i Holsted med Aage Østergaard Hansen, der er født den 29. juni 1942 i Lykkeskær ved Holsted som søn af gaardejer H.J.Ø. Hansen og hustru Kamilla M. Vinding.

Bosat: Hjorthedevej 52, Hjorthede, Bjerringbro.

Margit Pedersen Heick gik i skole i Lintrup samt i Holsted og havde desudne et ophold paa Sommersted Ungdomsskole. Hun tjente som husassistent i 1 aar, blev udlært som ekspeditrice i en manufakturforretning og er nu medhjælpende hustru.

Aage Østergaard Hansen gik i skole i Tirslund og var desuden elev paa Rinkenæs Ungdomsskole i ½ aar. Han blev udlært som landbrugsmaskinsmed i 1963, og efter ca. 14 maaneders militærtjeneste i Skrydstrup i 1963-1964 arbejdede han som svend indtil 1966, da han begyndte som selvstændig smedemester i Hjorthede.

III.F.7.c.1)
Susanne Østergaard Hansen er født den 5. november 1968 i Viborg.

Hun gik i skole i Skjern samt i Bjerringbro, bestod HH-eksamen i Viborg og gennemgik derefter uddannelse til revisorassistent.

III.F.7.c.2)
Brita Østergaard Hansen er født den 11. oktober 1972 i Viborg.

III.F.7.d.
Knud Aage Heick er født den 6. september 1949 i Lintrup, Holsted sogn. Han blev gift den 17. april 1976 i Lindknud med Mona Møller Christensen, der er født den 17. juni 1956 i Hejrskov, Gørding sogn, som datter af landmand Aage Christensen og hustru, sygehjælper Metha Helene Frøsig.

Bosat: Tranholm, Gjettrupvej 36, Lintrup, Holsted.

Knud Aage Heick gik i skole i Lintrup samt i Holsted og havde desuden et ophold paa Sommersted Ungdomsskole i vinteren 1964-1965. Han hjalp til hjemme hos forældrene i nogle aar, og efter at have haft plads paa Skibelundgaard ved Vejen samt hos Knud Harck i Solbjerg ved Tjæreborg gjorde han 14 maaneders militærtjeneste ved Kongens Jydske Fodregiment i Fredericia i 1969-1970. Derefter havde han et 9 maaneders ophold paa Hammerum Landbrugsskole, og han arbejdede nu atter hjemme paa Tranholm, som han overtog i 1975. Gaarden, som er paa 50 tdr. land, har været drevet med mælkeproduktion siden 1977, og besætningen var i 1987 paa 70 køer + opdræt. Der blev bygget løsdriftstald i 1983. - Knud Aage Heick har været bestyrelsesmedlem i Vejen-Brørup-Holsted Landboungdom.

Mona Møller Christensen gik i skole i Lindknud samt i Grindsted, hvor hun tog realeksamen i 1974. Hun var beskæftiget som medhjælper paa plejehjemmet i Grindsted og havde desuden et ophold paa Grindsted Husholdningsskole inden giftermaalet, ved hvilket hun blev medhjælpende hustru. Senere arbejdede hun atter paa plejehjemmet i Grindsted, denne gang i ½ aar, og siden 1986 har hun været deltidsansat som beskæftigelsesvejleder paa plejehjemmet Aastruplund i Glejbjerg. - Mona Møller Christensen gennemgik almen voksenpædagogisk grundkursus paa Vejen Skole i perioden 1977-1979.

III.F.7.d.1) Lisbeth Møller Heick er født den 17. januar 1979 paa Brørup Sygehus.

III.F.7.d.2) Lars Møller Heick er født den 28. marts 1982 paa Brørup Sygehus.

III.F.8.

Ellebæk Otto Heick er født den 21. februar 1914 i Ø. Hovborg, Lindknud sogn. Han blev gift den 3. juni 1937 i Hovborg med Mary Sørine Christensen, der er født den 20. marts 1914 i Risbøl, Lindknud sogn, som datter af landmand Niels Christensen og hustru Maren Sørensen.

Bosat: Sandagervej 15, Hovborg.

Ellebæk Otto Heick gik i skole i Hovborg, blev oplært ved landbrug og havde et ophold paa Ladelund Landbrugsskole i vinteren 1934-1935. Han overtog fødegaarden paa 60 tdr. land i 1937 og byggede paa samme tid nyt stuehus, idet forældrene fik overdraget det gamle som aftægtsbolig. Desuden blev der bygget ny stald i 1965, og efter at have afhændet gaarden til sønnen Niels Kristian i 1973 deltog Ellebæk Otto Heick i driften indtil 1981. - Ellebæk Otto Heick har været medlem af Lindknud sogns menighedsraad og Lindknud Sogneraad (1954-1966), i bestyrelsen for mejeriet og brugsforeningen i Hovborg samt vurderingsmand til ejendomsskyld. Siden 1972 har han været aktiv paa Lokalhistorisk Arkiv i Holsted Kommune.

Mary Sørine Christensen gik i skole i Donslund. Hun hjalp til hjemme paa forældrenes gaard og tjente desuden i Stenderup, Ø. Hovborg (hos III. F., Askov og Vesterhede (hos III.C.4. og VI.C.1.). Ved giftermaalet blev hun medhjælpende hustru. - Mary Sørine Christensen har været bestyrelsesmedlem i Hovborg-Lindknud Venstrevælgerforening.

III.F.8.a.

Ingrid Heick er født den 23. november 1938 i Ø. Hovborg, Lindknud sogn.

Bosat: Bredgade 38, Bording.

Ingrid Heick har 2 børn.

III.F.8.b.

Esther Heick er født den 31. august 1940 i Ø. Hovborg, Lindknud sogn. Hun blev gift den 29. marts 1961 i Hovborg med Ernst Poulsen, der er født den

15. august 1939 i Okslund, Lindknud sogn, som søn af gaardejer Michael Marius Poulsen og hustru Sirine Andersen.

Bosat: Østerbyvej 4, Billund.

Esther Heick gik i skole i Hovborg, havde et ophold paa Blaakilde Ungdomsskole i sommeren 1956 og var desuden beskæftiget i forskellige huslige pladser samt i forretning inden giftermaalet, ved hvilket hun blev medhjælpende hustru. - Esther Heick er medlem af Y's Mens Club i Billund.

Ernst Poulsen gik i skole i Okslund i 8 aar. Han var beskæftiget som landbrugsmedhjælper forskellige steder indtil slutningen af 1958 - bl.a. hjemme, afbrudt af et ophold paa Hoptrup Højskole i vinteren 1956-1957, og han blev nu indkaldt til militærtjeneste ved Slesvigske Fodregiment i Haderslev. Senere gjorde han tjeneste ved MP. Efter hjemsendelsen arbejdede han atter hjemme i en periode, og desuden havde han et 5 maaneders ophold paa Hammerum Landbrugsskole, inden han startede som bestyrer hos Kirk Christiansen i Billund, hvor han havde plads fra foraaret 1961 til marts 1967, da han købte sin nuhavende gaard paa 44 tdr. land, som i starten blev drevet alsidigt. Senere blev hovedvægten lagt paa kartoffelproduktion, og siden 1984 har gaarden været drevet uden animalsk produktion. Der blev bl.a. bygget nyt kartoffelhus i 1977. Sideløbende med driften af gaarden beygndte han som medarbejder paa Landbrugets Kartoffelfonds Forædlingsstation i Vandel i 1982. - Ernst Poulsen er medlem af Y's Mens Club i Billund og har tidligere været formand for henholdsvis Billund Venstrevælgerforening, Kristelig Lytterforenings Grindsted-kreds og KFUM's Soldatermission i Billund.

III.F.8.b.1)

Henrik Heick Poulsen er født den 23. oktober 1963 i Billund, Grene sogn.

Bosat: Billeshavevej 41A, Odense NV.

Henrik Heick Poulsen tog 9. klasse i Billund og bestod nysproglig studentereksamen paa Grindsted Gymnasium i 1982. Han var ansat som pædagogmedhjælper i Billund Fritidshjem i 2 aar, inden han paabegyndte studier som tubaist ved Det jydske Musikkonservatorium i Aarhus, og disse studier blev afsluttet med diplomeksamen i foraaret 1989. Sideløbende vandt han stillinger som musiker ved Prinsens Livregiments Musikkorps i Viborg og ved Fynske Livregiments Musikkorps i Odense, henholdsvis i juni 1987 og

oktober 1988. - Som musiker har Henrik Heick Poulsen foretaget en del rejser, bl.a. en studierejse til USA i 1986.

III.F.8.b.2)

Jørgen Heick Poulsen er født den 23. februar 1968 i Billund, Grene sogn.

Han tog 10. klasse i Billund, bestod HF-eksamen paa Grindsted Gymnasium i 1987 og var derefter beskæftiget ved bl.a. landbrug, inden han paabegyndte uddannelsen til teknisk assistent i Vejle. - Jørgen Heick Poulsen er sanger i Billund Gospel Gruppe og har været udøvende musiker i Gratulanterne siden 1982. Desuden var han medlem af Legogarden i Billund fra 1979 til 1987.

III.F.8.c.

Børge Heick er født den 22. januar 1942 i Ø. Hovborg, Lindknud sogn.

Bosat: Tangevej 24, Ribe.

III.F.8.d.

Niels Kristian Heick er født den 17. maj 1945 i Ø. Hovborg, Lindknud sogn. Han blev gift den 18. november 1973 i Sdr. Bjert med Margrethe Louise Damm, der er født den 29. januar 1952 i Agtrup, Sdr. Bjert sogn, som datter af arbejdsmand Aage Damm og hustru Anne Marie Ravn.

Bosat: Vorbassevej 4, Hovborg.

Niels Kristian Heick gik i skole i Hovborg. Han arbejdede hjemme i 1½ aar, og efter et ophold paa Sommersted Ungdomsskole i vinteren 1960-1961 havde han plads som landbrugsmedhjælper forskellige steder, afbrudt af militærtjeneste ved dragonregimentet i Holstebro samt i Oksbøl i 1966. Endvidere var han elev paa Hammerum Landbrugsskole i vinteren 1968-1969, og paa udveksling arbejdede han nu 3 maaneder i Ohio i USA, hvorefter han atter hjalp til hjemme paa forældrenes gaard, som han overtog den 15. oktober 1973. Gaarden, som er paa 30 hektar, har været drevet med mælkeproduktion siden 1975, og besætningen var i 1987 paa 50 køer + opdræt. Der blev bygget nyt maskinhus i 1978, ensilagehus i 1980 og ungdyrstald i 1982.

Margrethe Louise Damm tog 9. klasse i Sdr. Bjert. Hun tjente som husassistent i Kolding i 1 aar, og efter et ophold paa Løgumkloster Højskole i vinteren 1969-1970 samt at have været forpraktikant i Sdr. Bjert Menigheds-

børnehave i ½ aar kom hun i købmandslære, ligeledes i Sdr. Bjert, hvor hun blev udlært i 1973. Ved giftermaalet blev hun medhjælpende hustru.

III.F.8.d.1) Jesper Heick er født den 3. september 1974 paa Grindsted Sygehus.

III.F.8.d.2) Johnny Heick er født den 3. september 1976 paa Grindsted Sygehus.

III.F.8.d.3) Charlotte Heick er født den 28. februar 1979 paa Grindsted Sygehus.

III.F.8.d.4) Birgitte Heick er født den 18. juli 1981 paa Grindsted Sygehus.

III.F.8.e.

Kirsten Marie Heick er født den 7. juni 1947 i Ø. Hovborg, Lindknud sogn. Hun blev gift den 19. maj 1973 i Hovborg med Niels Verner Jensen, der er født den 17. august 1949 i Urup, Grindsted sogn, som søn af gaardejer Otto Jensen og hustru Meta Kirstine Nielsen.

Bosat: Kronhedevej 7, Grindsted.

Kirsten Marie Heick gik i skole i Hovborg. Hun hjalp til hjemme i en periode, og efter et ophold paa efterskolen i Hoptrup i sommeren 1962 tjente hun som husassistent i Billund samt i Grindsted indtil 1964. Derefter var hun kantinemedhjælper paa Lego i Billund frem til 1967, og hun arbejdede nu paa bl.a. sømandshjemmet i Svendborg, Dandy i Vejle og Lucullus i Grindsted. Siden begyndelsen af 1970erne har hun været husassistent paa Grindsted Sygehus.

Niels Verner Jensen gik i skole i Lamborg og Grindsted. Han var beskæftiget ved landbrug forskellige steder, havde et ophold paa Blaakilde Ungdomsskole i 1965-1966 og aftjente sin værnepligt i Fredericia i 1970. Herpaa kørte han som chauffør for K.G. Beton frem til 1983, og siden har han kørt for Grindsted Betonvarefabrik.

III.F.8.e.1) Tina Heick Jensen er født den 24. september 1974 paa Grindsted Sygehus.

III.F.8.e.2) Kathrine Heick Jensen er født den 7. juli 1977 paa Grindsted Sygehus.

III.F.9.
En pige, dødfødt den 17. december 1915 i Ø. Hovborg, Lindknud sogn.

III.G.
Ane Christensen er født den 15. maj 1876 i Bolding, Hejnsvig sogn, og hun døde som ugift den 28. december 1910 i Fredsted, Ø. Starup sogn.

Ane Christensen tjente hos pastor Laursen i Vorbasse i en aarrække. - Hun døde af sukkersyge.

III.H.
Ane Johanne Kristensen er født den 28. maj 1878 i Bolding, Hejnsvig sogn. Hun blev gift med Chris Berg.

Ane Johanne Kristensen emigrerede til Calgary, Canada, men boede senere i USA. Ifølge boet efter halvsøsteren Jette Marie (III.L.) boede hun i 1969 i Ohama, Nebraska. - En slægtning i Danmark fortæller, at Ane Johanne Kristensen endte sine dage paa et hospital for sindslidende.

III.J.
Mette Kirstine Christensen er født den 7. juli 1883 i Bolding, Hejnsvig sogn, og hun døde den 7. januar 1954 i Egholt, Lejrskov sogn. Hun blev gift den 1. november 1906 i Hejnsvig med Jens Peder Nielsen. Han er født den 22. februar 1867 i Lejrskov som søn af gaardejer Niels Hansen og hustru Kjerstine Qvist, og han døde den 2. december 1953 i Egholt, Jejrskov sogn.

Jens Peder Nielsen drev gaarden Højgaard i Egholt.

I en tidligere udarbejdet slægtsbog over Mette Kirstine Christensens moders slægt fortæller Johanne Margrethe Nielsen (III.J.5.) følgende om sine forældre og sin egen barndom:

"Far og mor blev gift i al ubemærkethed, efter at min far havde været enkemand med 6 børn i ca. 4 aar. Min far traf mor hos fælles familie i Kolding, hvor mor tjente hos en læge Brandorff. Da far saa mor, sagde han, at hun der skal blive min kone, og saadan gik det.

Det var jo smaa kaar, min mor gik ind til, men vi børn mindes med taknemlighed det gode og kærlige hjem, vi har haft. Vi blev jo 11 søskende i næste børneflok og har aldrig hørt navnet stedmoder eller halvsøskende. Der var det bedste forhold mellem de to søskendeflokke. De store søskende - som vi altid har sagt - har altid været meget gode ved min mor, for det

var jo ingen let opgave for saa ung en pige at gaa ind til.

Vi mindes tit vor barndom i det gode hjem. Vi blev opdraget i stor nøjsomhed, men vi søskende taler tit om, at vi aldrig syntes, vi har manglet noget - men det gjorde vi jo efter nutidens maalestok. Men det maa jo have været fordi, vi var omgivet af saa stor en kærlighed og hjemlig hygge, at vi intet andet savnede.

Far behøvede kun at se paa os med et bestemt blik i øjet for at faa os til at lyde - men han slog os aldrig. Det var jo selvsagt mor, der skulle sætte os i arbejde, og det har jo været et kæmpearbejde. Men det gik vældigt fint. Vi havde jo alle vore pligter at skulle udføre hver morgen, før vi skulle i skole. Der skulle redes senge, fejes og vaskes gulv, bæres brændsel ind og meget andet, og der var aldrig vrøvl, ja, selvfølgelig havde vi vel nok indbyrdes hakket lidt, men det gik sin stille og rolige gang. Naar saa dagen var til ende, og vi sad stille og rolige sammen med far og mor i mørkningen en stund, saa var der en herlig ro og hygge, som man endnu den dag i dag saa inderligt kan længes efter.

Julen var jo den store glæde i hjemmet efter mange forberedelser i hele december maaned med slagtning af julegrisen, som tog en hel dag; og der skulle bages rugbrød, sigtebrød og kaffekager og tilsidst smaakager i den store ovn i bryggerset - men saa var der ogsaa jul paa Højgaard, og vi blev bænket om julebordet, og far tog en lille sort bog frem og læste juleevangeliet for os. Saa var der en julestemning, som ikke kunne beskrives - og saadan kunne jeg blive ved, men alting skal jo have en ende - ogsaa dette.

Vi kom jo alle tidligt ud at tjene. Jeg selv var ude, da jeg var 11 aar, og jeg tjente selv til alt mit konfirmationstøj. Vi var stolte af at have lidt penge, for dem saa vi jo aldrig til som børn.

Mit hjem var jo en lille gaard paa 20 tdr. land. Ved siden af virkede far lidt som skomager, og i mange aar kørte han mælketur til mejeriet - altsammen en tvingende nødvendighed for at skaffe mad til saa mange munde. Vi kan aldrig mindes, at far var syg; derimod var mor ofte syg og svagelig. Jeg mindes, at far en gang sagde: "Hellere 7 end 17 (børn) - men hellere 17 end ingen."

Da far var 86 aar, var han træt og syg, og jeg kan igen sige, hvor højt vi elskede ham og mor. Vi var mange samlede de sidste dage, far laa syg,

før han døde, og de dage ville vi nødigt undvære. Det var en stor glæde, vi kunne gøre ham, ved at vi var samlede saa mange baade "store" og "smaa" søskende. Der var højtid i sygeværelset. Jeg kan endnu se min gamle far tørre en taare væk, da adventskransen blev tændt. Far var meget gudfrygtig, men gik saa stille med det, men det mærkedes alligevel altid paa ham. Mor laa ogsaa syg paa det tidspunkt og døde lige en maaned efter far. Det var haardt, men vi var jo alle gifte og havde vort at passe.

Mine forældre havde jo den store glæde, at de kunne bo paa Højgaard de sidste par aar, efter at de havde boet i en lejlighed nogle aar. Da min bror Tage blev gift og købte Højgaard, og mor og far var for svage til at kunne passe sig selv, blev der bygget en ende til huset i deres gamle hjem, og min bror og svigerinde paatog sig den store opgave at tage et par svage forældre til sig, og det var vi dem meget taknemmelige for - ligesom de hvert aar paa mors fødselsdag samlede alle os søskende, svigerinder og svogre til en lille fest derhjemme i det gamle hjem. Det var en stor glæde for os, men et stort arbejde for dem - igen et bevis paa, hvilket dejligt barndomshjem, vi har haft. Vi bliver ligesom ved at opleve det. Et hjem bliver jo tit lukket, naar forældrene er borte. Naar vi er samlede derhjemme, saa lyder det: Kan I huske dengang - og dengang - og vore børn sidder og lytter og morer sig med os - ja, hvor er det dog herligt!"

En del af det skrevne om III.J.'s efterkommere er i øvrigt afskrift fra slægtsbogen over Mette Kirstine Christensens moders slægt.

I Mette Kirstine Christensens og Jens Peder Nielsens ægteskab er børnene III.J.1.-III.J.11.

III.J.1.

Kjerstine Nielsen, kaldet Dinne, er født den 30. december 1906 i Egholt, Lejrskov sogn. Hun blev gift den 3. december 1944 i Tebstrup ved Ovsted med Ejner Richard Pedersen. Han er født den 6. oktober 1910 i Hjerm som søn af gaardejer Kristen Pedersen og hustru Ane Katrine Pedersen, og han døde den 29. juli 1978 i Tebstrup, Ovsted sogn.

Bosat: Horsensvej 96, Tebstrup, Skanderborg.

Kjerstine Nielsen gik i skole i Egholt og arbejdede herpaa ved husgerning saavel ude som hjemme indtil giftermaalet, efter hvilket hun tog del i driften af parrets slagterforretning, som nedlagdes ved Ejner Richard

Pedersens død. - Kjerstine Nielsen har været i bestyrelsen for Ovsted-Taaning Husholdningsforening.

Ejner Richard Pedersen gik i skole i Hjerm. Han var beskæftiget ved landbrug i en periode, havde et ophold paa Tommerup Højskole og stod i lære som slagter hos henholdsvis slagtermester Kr. Olsen i Borbjerg og slagtermester Madsen i Vinderup. Fra 1933 til sin død drev han egen slagterforretning, først i Vejrum og fra 1942 i Tebstrup. - Ejner Richard Pedersen var i bestyrelsen for sygekassen og for borger- og haandværkerforeningen i Tebstrup.

III.J.1.a.

Edith Pedersen er født den 20. maj 1930 i Egholt, Lejrskov sogn. Hun blev gift den 1. november 1953 i Ovsted med Holger Harald Pedersen, der er født den 18. juli 1923 i Tebstrup, Ovsted sogn, som søn af slagter og kreaturhandler Niels Peder Pedersen og hustru Anna Katrine Vinther.

Bosat: Horsensvej 103, Tebstrup, Skanderborg.

Edith Pedersen gik i skole i Holstebro og Tebstrup. Hun hjalp til hjemme i en periode, var paa efterskole i 1946 og tjente derefter som husassistent forskellige steder. Desuden var hun ansat paa Hede Nielsens Radiofabrik i Horsens inden giftermaalet, efter hvilket hun har været hjemmearbejdende husmoder.

Holger Harald Pedersen gik paa Tebstrup Friskole og var derefter beskæftiget som landbrugsmedhjælper indtil 1953, da han overtog fødehjemmet. Desuden var han paa efterskole i 1939 samt i 1941-1942.

III.J.1.a.1)

Vivi Anita Pedersen er født den 6. maj 1966 i Ovsted sogn. Hun blev gift med Søren Overgaard Hansen.

Bosat: Hovedvejen 52, Hasselager.

Parret har et barn.

III.J.1.b.

Inga Pedersen er født den 7. november 1933 i Holstebro. Hun blev gift den 5. august 1956 i Ovsted med Elmer Schreiber, der er født den 28. april 1929 i Tebstrup, Ovsted sogn, som søn af murermester Magnus Schreiber og

hustru Anna Petra Jensen.

Bosat: Horsensvej 111, Tebstrup, Skanderborg.

Inga Pedersen gik i skole i 8 aar, bl.a. i Tebstrup. Hun var beskæftiget i en manufakturforretning i Horsens samt hjemme inden giftermaalet, og efter at have gennemgaaet kursus i porcelænsmaling i Aarhus startede hun en lille butik med gaveartikler.

Elmer Schreiber gik i skole i Tebstrup. Han blev udlært som murer hos faderen, aftjente sin værnepligt i København og har siden arbejdet indenfor sit fag, bl.a. i Løsning og Hovedgaard.

III.J.1.b.1)

Kim Hardy Schreiber er født den 14. maj 1954 i Tebstrup, Ovsted sogn.

Bosat: Klerkevænget 16, Hatting, Horsens.

Kim Hardy Schreiber bestod studentereksamen i Skanderborg, gennemgik bankuddannelse, blev bankfuldmægtig og er nu valutahandler/arbitragør i Aktivbankens arbitrageafd., Vejle.

III.J.1.c.

Denhart Alex Haldor Pedersen er født den 28. marts 1947 i Tebstrup, Ovsted sogn. Han blev gift den 2. juli 1972 i Ovsted med Kirsten Rasmussen, der er født den 20. januar 1948 i Alken, Dover sogn, som datter af slagter Anker Rasmussen og hustru Gerda.

Bosat: Fruenshave 19, Hovedgaard.

Denhart Alex Haldor Pedersen gik i skole i Tebstrup og Skanderborg, ialt 9 aar. Han arbejdede bl.a. paa en vildtopdrætterfarm i Vorbasse, og efter 4 maaneder paa kunstakademiets keramikerværksted i Aarhus gennemgik han handelsuddannelse i firmaet Jydsk Camping Caravan fra 1966 til 1969, dels i Vejle og dels i Aarhus. Sin værnepligt aftjente han ved civilforsvaret i Padborg, og han har siden arbejdet i Stilling og Egebjerg, sidstnævnte sted paa fabrik.

Kirsten Rasmussen er ekspeditrice.

III.J.2.

Eigil Nielsen er født den 26. marts 1908 i Egholt, Lejrskov sogn. Han blev gift den 18. juni 1949 i Lejrskov med Julia Marie Hansen, der er født

den 28. maj 1913 i Bølling, Egtved sogn, som datter af tømrer Andreas Karl Edvard Hansen og hustru Elna Kristine Jensen.

Bosat: Fynslundvej 112, Jordrup.

Eigil Nielsen gik i skole i Egholt, og efter at have arbejdet ved landbrug indtil 1934 var han beskæftiget ved forskelligt. Han har bl.a. sprøjtet og beskaaret frugttræer i 22 aar samt passet præstegaardshaven i 27 aar.

Julia Marie Hansen gik i skole i Egholt og var herpaa beskæftiget ved husgerning forskellige steder indtil giftermaalet, efter hvilket hun virkede som rengøringsassistent paa Fynslund Skole. Desuden havde hun sæsonarbejde ved landbruget samt ansættelse som hjemmehjælper i en periode.

III.J.2.a.

Ejving Flemming Nielsen er født den 8. juli 1946 i Brørup. Han blev gift den 5. november 1966 i Kolding med Jonna Edel Nielsen, der er født den 5. juli 1948 i Kolding som datter af arbejdsmand Hans Henning Nielsen og hustru Elna Marie Jensine Laurentine Pedersen.

Bosat: Mosevej 44, Kolding.

Ejvind Flemming Nielsen gik i skole i Knudsbøl og Jordrup. Han blev udlært som mekaniker hos P. Christensen i Kolding i 1965, og efter at have drevet egen virksomhed i ½ aar samt at have aftjent sin værnepligt i Slagelse og Høvelte fik han ansættelse som mekaniker hos Holger Hansen i Ejstrup.

Jonna Edel Nielsen gik i skole i Kolding og arbejdede derefter forskellige steder, bl.a. som køkkenassistent i Kolding Sejlklub.

III.J.2.a.1) Lene Pia Nielsen er født den 20. december 1965 i Kolding.
III.J.2.a.2) Brian Nielsen er født den 1. marts 1968 i Kolding.
III.J.2.a.3) Carsten Nielsen er født den 9. juni 1969 i Kolding.

III.J.2.b.

Torben Bent Nielsen er født den 18. juni 1950 i Lejrskov. Han blev gift den 9. november 1974 i Kolding med Ulla Birthe Rathleff, der er født den 13. juni 1955 i Kolding som datter af arbejdsmand Henry P. Rathleff og hustru Margrethe Møller Pedersen.

Bosat: Revlingevej 21, Varde.

Torben Bent Nielsen gik i skole i Knudsbøl og Fynslund, ialt 9 aar. Han blev udlært som mekaniker i 1971, og efter at have aftjent sin værnepligt i Varde arbejdede han som svend i nogle aar. Herpaa var han beskæftiget som værkfører, og siden midten af 1980erne har han været repræsentant i autobranchen.

Ulla Birthe Rathleff gik i skole i Torsted samt i Bække, hvor hun tog realeksamen. Hun tjente som husassistent i 1 aar, og efter at have arbejdet paa fabrik i 2 aar virkede hun som ufaglært sygehjælper paa et plejehjem. Senere tog hun paa skole i Vejle, hvor hun gennemgik uddannelse til sygehjælper, og hun har siden været beskæftiget som saadan.

III.J.2.b.1) Anette Nielsen er født den 5. februar 1978 i Kolding.
III.J.2.b.2) Lars Nielsen er født den 24. juli 1981 i Kolding.

III.J.3.
Mette Juhl Nielsen er født den 7. marts 1909 i Egholt, Lejrskov sogn, og hun døde den 28. december 1980 paa Amtsplejehjemmet i Lunderskov. Hun blev gift den 10. december 1932 i Lejrskov med Hans Jagd. Han er født den 27. december 1900 i Dons, Almind sogn, som søn af vejmand Iver Jagd og hustru Marie Catrine Juel, og han døde den 12. oktober 1965 i V. Nebel ved Starup.

Mette Juhl Nielsen gik i skole i Egholt og tjente derefter som husassistent i forskellige pladser indtil giftermaalet, bl.a. hos Lars Rasmussen i Egholt, gaardejer Schønemann i Lejrskov og Karl Qvist Hansen i Egholt. Paa grund af sygdom boede hun paa plejehjem i henholdsvis Aagaard og Lunderskov fra 1978 til sin død. - Mette Juhl Nielsen var i bestyrelsen for Ferup Husholdningsforening.

Hans Jagd gik i skole i Dons, blev oplært ved landbrug og drev en ejendom i Ferup paa 15 tdr. land fra 1932 til 1965. Sideløbende med driften kørte han mælk i perioder. Efter salget af ejendommen boede parret i hus i V. Nebel.

III.J.3.a.
Iver Nielsen Jagd er født den 10. januar 1934 i Ferup, Lejrskov sogn, og han døde den 6. januar 1966 ved en arbejdsulykke. Han blev gift den 26. maj

1962 i Starup med Elly Damgaard, der er født den 8. november 1937 i Ammitsbøl, Ødsted sogn, som datter af arbejdsmand Arnold Damgaard og hustru Dagmar Juliane Andreasen.

Bosat: Aavej 2, Brædstrup.

Iver Nielsen Jagd gik i skole i Ferup. Han var beskæftiget ved landbrug i en aarrække, afbrudt af CF-tjeneste i bl.a. Haderslev, og senere havde han ansættelse paa en betonfabrik ved Kolding.

Elly Damgaard gik i skole i bl.a. Starup og var derefter beskæftiget som husassistent samt som kokkepige indtil giftermaalet i 1962. Hun er nu ansat i køkkenet paa Dronning Ingrids Gigtplejehjem i Brædstrup.

Elly Damgaard blev gift anden gang i 1972 med Olaf Stormborg, og i dette ægteskab er børnene Michael og Tove, født henholdsvis den 15. oktober 1973 og den 12. november 1975.

III.J.3.a.1)
Bjarne Stormborg, der i 1974 fik navneændring fra Jagd, er født den 12. august 1963 i Dons, Almind sogn. Han blev gift den 26. august 1989 i Hvirring med Lene Rasmussen, der er født den 26. august 1961 i Honumskov, Hvirring sogn, som datter af landmand Harry Bay Rasmussen og hustru Elly Mikkelsen.

Bosat: Hybenvej 32, Rask Mølle.

Bjarne Stormborg tog 9. klasse og har siden været beskæftiget ved landbrug, bl.a. med et ophold paa Ladelund Landbrugsskole.

Lene Rasmussen tog realeksamen, var paa husholdningsskole i Struer og gennemgik uddannelse til køkkenleder. Som saadan er hun nu ansat paa Flemming Efterskole.

III.J.3.a.1)a) Lotte Stormborg er født den 22. september 1988.

III.J.3.a.2)
Jørgen Stormborg, der i 1974 fik navneændring fra Jagd, er født den 9. november 1964 i Dons, Almind sogn.

Bosat: Gartnervangen 6, Brædstrup.

Jørgen Stormborg var efter endt skolegang beskæftiget som landbrugsmedhjælper i ca. 6 aar, inden han gennemgik uddannelse til bygnings- og landbrugssmed. Senere begyndte han at læse til ingeniør.

III.J.3.b.

Frida Nielsen Jagd er født den 2. marts 1935 i Ferup, Lejrskov sogn. Hun blev gift den 19. marts 1959 i Lejrskov med Kaj Bukh Rasmussen, der er født den 19. februar 1935 i Bjerndrup, Nr. Løgum sogn, som søn af gaardejer Marius Kristian Rasmussen og hustru Ketty Inger Bukh.

Bosat: Laasholdt, Kronborgvej 6A, Veerst, Vejen.

Frida Nielsen Jagd gik i skole i Ferup. Hun var beskæftiget hjemme samt i forskellige huslige pladser, bl.a. i V. Nebel i 1½ aar, og efter at have arbejdet paa en systue i Jordrup i ½ aar tjente hun som husassistent hos Mads Dahl paa Nebelsminde i Ejstrup, hvor hun begyndte i maj 1954, samt paa Hustedgaard i Veerst, hvor hun begyndte i maj 1956. Desuden arbejdede hun i en bagerforretning i Jordrup, og i vinteren 1957-1958 havde hun et ophold paa Hadsten Husholdningsskole. Efter giftermaalet blev hun medhjælpende hustru. - Frida Nielsen Jagd har været formand for Veerst Husholdningsforening siden 1976 og er i bestyrelsen for Malt Herreds Husholdningsforening.

Kaj Bukh Rasmussen gik i skole i Ny Bjerndrup og blev derefter oplært ved landbrug. Han var elev paa Skanderup Ungdomsskole i vinteren 1950-1951, Ollerup Gymnastikhøjskole i 1953-1954 og Bygholm Landbrugsskole i 1958-1959. Desuden gjorde han 18 maaneders militærtjeneste ved dragonregimentet i Holstebro i 1955-1956. Fra 1959 til 1973 drev han Lille Birkedamgaard i Sonebjerg ved Kolding paa 15 tdr. land, og sideløbende med driften virkede han som kørende mælkeforhandler for Bramdrupdam Mejeri indtil 1971. Efter salget af gaarden i Sonebjerg købte han Laasholdt paa 33 hektar uden besætning, og der blev opført ny svinestald i 1973, ny lade i 1975 og nyt stuehus i perioden 1978-1980. Gaarden drives i dag udelukkende med svineproduktion. - Kaj Bukh Rasmussen har været i bestyrelsen for flere lokale foreninger.

III.J.3.b.1)

Anne Marie Rasmussen er født den 8. juni 1959 i Sonebjerg, Harte sogn.

Bosat: Flakholmen 19, Vanløse.

Anne Marie Rasmussen tog 9. klasse i Bække og bestod nysproglig studentereksamen paa Grindsted Gymnasium i 1978. Hun var beskæftiget som servitrice i Skotland i en periode, og efter et ophold paa Vinding Husholdnings-

skole i 1979 begyndte hun at læse paa Handelshøjskolen i Kolding, hvor hun bestod erhvervssproglig prøve i engelsk i 1981. Derefter arbejdede hun som husholder i Cannes i Frankrig i ca. 1 aar, og hun begyndte nu at læse paa Handelshøjskolen i København, hvor hun bestod erhvervssproglig prøve i fransk i 1983 og erhvervssproglig diplomeksamen i engelsk i 1985. Samme aar blev hun ansat som technical writer paa Regnecentralen. Sideløbende med studietiden i København arbejdede hun som kontorvikar. - Fritidsinteresser: folkedans og musik.

III.J.3.b.2)
Hans Kristian Bukh Hansen er født den 20. september 1962 i Sonebjerg, Harte sogn.

Bosat: Søholm Park 2A, Hellerup.

Hans Kristian Bukh Rasmussen tog 10. klasse i Bække. Han tjente som landbrugsmedhjælper forskellige steder indtil 1984, afbrudt af et ophold paa Borris Landbrugsskole, og efter at have haft ansættelse hos en entreprenør i Kolding samt paa Vamdrup Elementfabrik frem til 1987 flyttede han til Sjælland, hvor han begyndte at køre som chauffør. - Fritidsinteresse: folkedans.

Moderen til nedennævnte datter er Marianna Hedvig Hansen Mølgaard, født den 6. januar 1965 i Vejle.

III.J.3.b.2)a) Mette Mølgaard, døbt Rasmussen, er født den 10. marts 1986 paa Kolding Sygehus.

III.J.4.
Arne Marius Nielsen er født den 1. marts 1911 i Egholt, Lejrskov sogn. Han blev gift den 4. april 1936 i Harte med Astrid Katrine Bloch, der er født den 7. december 1916 i Ejstrup, Harte sogn, som datter af banearbejder Kristian Marinus Bloch og hustru Henriette Kirstine Holst.

Bosat: Fløjbjergvej 21, Ødis, Vamdrup.

Arne Marius Nielsen gik i skole i Egholt. Han var beskæftiget som landbrugsmedhjælper hjemme samt paa bl.a. Nebelsminde i Ejstrup indtil 1936, afbrudt af militærtjeneste ved Slesvigske Fodregiment i Haderslev i 1933, og derefter havde han plads som fodermester paa Kjær Mølle i Hejls. Fra

1945 til 1974 drev han en ejendom i Fløjbjerg paa 11 tdr. land, og i denne periode blev alle bygningerne renoveret. Ved overdragelsen af ejendommen til sønnen Kurt opførte parret huset paa adressen, men Arne Marius Nielsen hjælper stadig til hos sønnen.

Astrid Katrine Bloch gik i skole i Harte. Hun hjalp til hjemme og tjente desuden i forskellige huslige pladser inden giftermaalet, bl.a. hos sine bedsteforældre i Ejstrup i 1½ aar samt i Vrenderup og paa Nebelsminde i Ejstrup. Efter giftermaalet deltog hun i driften af parrets landbrug, og fra 1960 til 1979 havde hun ansættelse som hjemmehjælper ved Vamdrup Kommune.

III.J.4.a.

Erik Bloch Nielsen er født den 6. juli 1936 i Ejstrup, Lejrskov sogn. Han blev gift den 9. maj 1959 i Vojens med Tove Pedersen, der er født den 21. september 1940 i Nustrup som datter af vognmand Hans Pedersen og hustru Anni Hänel.

Bosat: Overbæksvej 13, Jegerup, Vojens.

Erik Bloch Nielsen gik i skole i Hejls og Ødis. Han tjente som landbrugsmedhjælper indtil 1959 og var derefter beskæftiget som henholdsvis specialarbejder og maskinarbejder hos Brdr. Gram i Vojens frem til 1976, da han begyndte som fagforeningsformand. - Endvidere var han paa højskole og husmandsskole.

Tove Pedersen gik i skole i Vojens og tjente herpaa som husassistent indtil giftermaalet, ved hvilket hun blev hjemmearbejdende husmoder. Fra 1972 til 1982 havde hun ansættelse hos Brdr. Gram, og efter at have arbejdet paa et plejehjem i 2 aar blev hun ansat som hjemmehjælper.

III.J.4.a.1)

John Nielsen er født den 28. august 1959 i Jegerup.

Bosat: Rosen Allé 7A, Vojens.

John Nielsen er gulvbelægger.

III.J.4.a.2)

Sten Nielsen, der er snedker, er født den 28. oktober 1961 i Jegerup. Han blev gift med Tina Jensen, der er slagteriarbejder.

Bosat: Rosen Allé 7B, Vojens.

III.J.4.a.3)

Søren Nielsen er født den 28. oktober 1969 i Jegerup.

Han er landbrugsmedhjælper.

III.J.4.b.

Knud Bloch Nielsen er født den 25. november 1944 i Kjær Mølle, Hejls sogn. Han blev gift den 22. november 1969 i Slagelse med Anne-Dorthe Christensen, der er født den 5. november 1949 paa Frederiksberg som datter af urmager og optiker Svend Olav Christensen og hustru Alice Hermann. Ægteskabet blev senere ophævet, og Knud Bloch Nielsen giftede sig herefter anden gang med Hanne Gram.

Bosat: Hvidkløvervej 6, Randers.

Knud Bloch Nielsen gik i skole i Ødis samt i Vamdrup, hvor han tog realeksamen. Han gennemgik uddannelse indenfor toldvæsenet i Kolding og København, hvorefter han gjorde militærtjeneste ved telegrafregimentet i Aarhus, Padborg og Aabenraa. Senere kom han fra toldvæsenet i Slagelse til toldvæsenet i Randers, hvor han nu er vicetoldinspektør.

Hanne Gram er lærer.

III.J.4.c.

Kurt Bloch Nielsen er født den 8. februar 1949 i Fløjgaard, Ødis sogn. Han blev gift den 8. februar 1986 i Christiansfeld med Henny Thomsen, der er født den 6. februar 1957 i Tyrstrup som datter af arbejdsmand Otto Thomsen og hustru Dorthea Jørgensen.

Bosat: Vestergaard, Søbjergvej 4, Hjarup, Vamdrup.

Kurt Bloch Nielsen gik i skole i Ødis samt i Vamdrup, hvor han tog realeksamen i 1966. Han arbejdede som landbrugsmedhjælper i nogle aar, og efter at have aftjent sin værnepligt ved flyvevaabnet i Skrydstrup gennemgik han uddannelse til landbrugstekniker paa Nordisk Landbrugsskole i Odense. Herpaa var han beskæftiget ved landbrug i bl.a. Italien, inden han i 1974 overtog forældrenes ejendom i Fløjbjerg paa 11 tdr. land, hvor han opførte bygninger til svineproduktion, og denne naaede i 1980 op paa 6000 slagtesvin incl. søer. Ejendommen i Fløjbjerg drives i dag som ApS. Siden 1982 har Kurt Bloch Nielsen været ejer af Vestergaard i Hjarup, som oprindelig var paa 66 hektar, men hvortil der i 1984 købtes yderligere 18 hektar. Paa Vestergaard, hvortil familien flyttede i slutningen af 1987, pro-

duceres aarligt 3500 slagtesvin incl. søer. - Kurt Bloch Nielsen var medlem af bestyrelsen for Landsforeningen af danske svineproducenter fra 1981 til 1985.

Henny Thomsen tog 10. klasse i Tyrstrup, og efter at have tjent som husassistent i en periode arbejdede hun paa plejehjemmet i Vejstrup fra 1975 til 1983, først som medhjælper og senere som uddannet sygehjælper. Hun er nu medhjælpende hustru.

III.J.4.c.1) Grete Bloch Nielsen er født den 11. marts 1978 paa Kolding Sygehus.

III.J.4.c.2) Mads Bloch Nielsen er født den 13. maj 1979 paa Kolding Sygehus.

III.J.4.c.3) Jeppe Bloch Nielsen er født den 25. september 1981 paa Kolding Sygehus.

III.J.4.c.4) Helle Bloch Nielsen er født den 19. marts 1984 paa Kolding Sygehus.

III.J.4.d.

Aase Bloch Nielsen er født den 21. februar 1953 i Fløjbjerg, Ødis sogn. Hun blev gift i 1978 med Leif Krog Jensen. Ægteskabet blev ophævet i 1982, og Aase Bloch Nielsen lever nu sammen med Johannes Jensen, der er født den 9. april 1950 i Bov som søn af DSB-portør Niels Jensen og hustru Rosa Jensen.

Bosat: Jernbanegade 45B, Vamdrup.

Aase Bloch Nielsen gik i skole i Ødis samt i Kolding, hvor hun tog realeksamen. Senere havde hun et ophold paa Skaarup Husholdningsskole, og efter at have gennemgaaet uddannelse til plejehjemsassistent i Brande fra 1973 til 1975 arbejdede hun paa Bornholm i 5 aar. Hun er nu ansat paa plejehjemmet Lindely i Vamdrup.

Johannes Jensen er bogholder.

III.J.4.d.1) Dennis Krog Jensen er født den 21. august 1978 i Hasle paa Bornholm.

III.J.4.d.2) Didde Bloch Jensen er født den 21. maj 1980 i Hasle paa Bornholm.

III.J.5.

Johanne Margrethe Nielsen er født den 21. marts 1913 i Egholt, Lejrskov sogn. Hun blev gift den 11. december 1934 i Lejrskov med Julius Holst. Han er født den 11. april 1906 i Ejstrup, Harte sogn, som søn af gaardejer Kristian Konrad Holst og hustru Mette Katrine Christiansen, og han døde den 7. juli 1969 samme sted.

Bosat: Skovvejen 80, Kolding.

Johanne Margrethe Nielsen gik i skole i Egholt og tjente herpaa i forskellige pladser indtil giftermaalet, bl.a. paa Nebelsminde i Ejstrup samt paa Toftegaarden i Harte. Efter sin mands død afhændede hun parrets gaard i Ejstrup, og hun var derefter beskæftiget ved rengøring og børnepasning. - Johanne Margrethe Nielsen deltager i OK-klubbens arbejde i Kolding.

Julius Holst gik i skole i Ejstrup, blev oplært ved landbrug hjemme og havde som 22-aarig et ophold paa Ollerup Gymnastikhøjskole. Ved giftermaalet overtog han fødegaarden, Virkelyst paa 22½ tdr. land. - Julius Holst var i bestyrelsen for Kolding og Omegns Husmandsforening, Venstrevælgerforeningen og Harte Gymnastikforening.

III.J.5.a.

Birgith Holst er født den 27. december 1945 i Ejstrup, Harte sogn. Hun blev gift den 21. januar 1967 i Bramdrup med Thorkild Møller, der er født den 6. april 1945 i Kolding som søn af landmand Georg Møller og hustru Sofie Hansen. Ægteskabet blev ophævet i 1972.

Bosat: Grønvang 13, Vamdrup.

Birgith Holst gik i skole i Ejstrup og Harte. Hun var beskæftiget som husassistent paa bl.a. Nebelsminde i Ejstrup, afbrudt af et ophold paa Skamlingsbankens Ungdomsskole, og efter at have bestaaet den 1-aarige handelseksamen i Kolding i 1963 gennemgik hun uddannelse paa Wichmanns Kafferisteri, ligeledes i Kolding. Senere var hun kontorassistent ved Tranbjerg Biler i Kolding, ekspeditrice i Domhusbageriet samme sted og medhjælper paa Amtsplejehjemmet i Lunderskov. Siden 1987 har hun haft ansættelse som pakkerske i firmaet Schou Isenkram, Vamdrup. - Sideløbende har Birgith Holst været elev paa Kolding Forberedelseskursus.

Thorkild Møller gik i skole i Kolding, havde et ophold paa Skamlingsbankens Ungdomsskole og blev udlært som mekaniker hos H.G. Nielsen i Kol-

ding. Senere begyndte han at køre som chauffør.

Faderen til nedennævnte III.J.5.a.2) er Erling Frandsen, født den 11. december 1949 i Hjerndrup.

III.J.5.a.1)
Karsten Møller er født den 8. juli 1967 paa Kolding Sygehus.

Bosat: Nordvang 7, Kolding.

Karsten Møller gik i skole i Seest i ½ aar og derefter i Kolding, hvor han afsluttede med 10. klasse i 1984. Han gennemgik EFG-basisaaret (landtransportskolen) i Aabenraa, og efter at have været beskæftiget hos en murermester i en kort periode begyndte han som arbejdsmand i firmaet Presenco i Kolding, hvor han fik ansættelse i august 1985.

III.J.5.a.2)
Martin Møller Frandsen er født den 12. juni 1983 paa Kolding Sygehus.

III.J.5.b.
Janne Holst er født den 11. september 1949 i Ejstrup, Harte sogn. Hun blev gift den 11. juli 1970 i Harte med Erik Smidt, der er født den 31. juli 1947 i Vejen som søn af træskomager Verner Smidt og hustru Johanne Adamsen.

Bosat: Nytoft 13, V. Nebel, Egtved.

Janne Holst gik i skole i Ejstrup og Harte samt i Kolding, hvor hun tog realeksamen i 1967. Hun blev udlært som assistent i revisionsfirmaet E. Frandsen i Kolding i 1970, og efter at have haft ansættelse som saadan i samme firma i yderligere 9 aar har hun arbejdet paa forskellige kontorer, fra 1985 i V. Nebel.

Erik Smidt tog 9. klasse i Vejen. Han blev udlært som typograf i 1966, og efter at have gjort 14 maaneders militærtjeneste i Fredericia og Haderslev i perioden 1967-1968 fik han ansættelse paa Jydske Tidende. Senere gennemgik han uddannelse til zoneterapeut paa aftenkursus.

III.J.5.b.1) Dennis Smidt er født den 17. februar 1976 i Kolding.
III.J.5.b.2) Kenny Smidt er født den 9. juli 1978 i V. Nebel.

III.J.6.

Esther Marie Nielsen er født den 26. marts 1915 i Egholt, Lejrskov sogn. Hun blev gift den 29. oktober 1935 i Lejrskov med Thorvald Peder Mortensen. Han er født den 30. august 1910 i Aarre som søn af bygningsmester Peder Christian Mortensen og hustru Kristine Kristensen, og han døde den 15. februar 1972 i Kibæk.

Bosat: Gl. Møllevej 6, Ødis-Bramdrup, Vamdrup.

Esther Marie Nielsen gik i skole i Egholt. Hun tjente som husassistent i forskellige pladser indtil giftermaalet, bl.a. hos lærer Jensen i Egholt, bager Kring i Jordrup og læge Pedersen i Jordrup. Efter giftermaalet var hun medhjælpende hustru samt beskæftiget ved bl.a. rengøring, og fra 1972 til 1977 arbejdede hun i køkkenet paa alderdomshjemmet i Kibæk. Senere boede hun paa Stevns samt paa Lykkesgaard i Sdr. Stenderup indtil 1983, da hun købte huset paa ovennævnte adresse. - Esther Marie Nielsen har arbejdet med amatørteater i Kibæk, deltaget i lederarbejde indenfor haandbold og gymnastik samme sted samt været formand for Kibæk Badmintonklub, som hun var med til at starte.

Thorvald Peder Mortensen gik i skole i Agerbæk og Viborg samt i Grindsted, hvor han tog præliminæreksamen. Han gennemgik uddannelse til mejerist i Studsgaard og Vildbjerg, og efter at have arbejdet paa mejeriet i Jordrup fra 1930 til 1935 flyttede han til Herning, hvor han bl.a. var beskæftiget som tekniker for Arbejdernes Radioklub. Fra 1939 til 1942 virkede han som 1. mejerist i Kibæk, hvor han derefter nedsatte sig som radiotekniker, og senere gik han over til fabrikation af komponenter til radio og fjernsyn. - Han var i bestyrelsen for ungdomsforeningerne i Jordrup og Kibæk samt revisor for Danmarks Kortbølgeforening i en lang aarrække.

III.J.6.a.

Jens Kristian Mortensen er født den 2. november 1935 i Egholt, Lejrskov sogn. Han blev gift første gang med Lise Nielsen. Ægteskabet blev senere ophævet, og Jens Kristian Mortensen giftede sig anden gang den 13. september 1975 i Brøndbyøster med Grete Inge Nielsen, der er født den 23. januar 1942 i Ullemarke, Keldby sogn, som datter af arbejdsmand Hans Carl Nielsen og hustru Klara Elise Johansen.

Bosat: Brøndbyøster Torv 82, Hvidovre.

Jens Kristian Mortensen tog mellemskoleeksamen, blev manufakturuddannet og gjorde militærtjeneste fra 1955 til 1957. Han er nu beskæftiget som konsulent.

Grete Inge Nielsen var efter endt skolegang beskæftiget som husassistent og har senere arbejdet som rengøringsassistent.

Jens Kristian Mortensen har et barn i første ægteskab.

III.J.7.

Tage Qvist Nielsen er født den 17. april 1917 i Egholt, Lejrskov sogn. Han blev gift den 5. maj 1945 i Lejrskov med Maren Elisabeth Bendtsen, der er født den 11. april 1921 i Lejrskov som datter af gaardejer Mads Laurids Bendtsen og hustru Jenny Christensen.

Bosat: Højgaard, Kærvej 2, Egholt, Jordrup.

Tage Qvist Nielsen gik i skole i Egholt. Han blev oplært ved landbrug, dels ude og dels hjemme, og han havde fødegaarden Højgaard paa 20 tdr. land i forpagtning i 5 aar, inden han fik skøde paa den i 1950. Gaarden genopbyggedes efter en brand i 1956, besætningen blev sat ud i 1962, og jorden frasolgtes i begyndelsen af 1970erne. Fra 1960 stod han desuden i murerlære hos Brdr. Ingvardsen i Egholt, hvor han fortsatte som udlært, og fra 1973 til 1979, da han gik paa efterløn, havde han ansættelse hos murermester Jørgen Nielsen i Egtved. - Tage Qvist Nielsen har været i bestyrelsen for gymnastikforeningen og jagtforeningen.

Maren Elisabeth Bendtsen gik i skole i Lejrskov og var herpaa beskæftiget ved husligt arbejde indtil giftermaalet, bl.a. hjemme, hos Niels Thomsen i Uhre ved Kolding, paa Asbølgaard i Lejrskov samt paa mejeriet i Daugaard. Desuden havde hun et ophold paa Ollerup Folkehøjskole som 20-aarig. Efter giftermaalet blev hun medhjælpende hustru.

III.J.7.a.

Jens Peter Qvist Nielsen er født den 14. april 1946 i Egholt, Lejrskov sogn. Han blev gift den 24. juni 1967 i Østermarie med Ellen Lundgren Jensen, der er født den 31. december 1946 i Aakirkeby som datter af vognmand Kaj Rudolf Jensen og hustru Ellen Alvilda Lundgren.

Bosat: Kirkevejen 37, Lunderskov.

Jens Peter Qvist Nielsen gik i skole i Egholt. Han var beskæftiget ved

landbrug i en periode, inden han kom i lære som tømrer hos Hans Andersen i Egholt, og efter at være blevet udlært i 1965 arbejdede han som svend hos bl.a. Anders Hansen i Bække, Flemming Kofoed i Vestermarie og Theodor Felthaus i Jordrup. Siden 1988 har han været ansat som raadhusbetjent ved Lunderskov Kommune.

Ellen Lundgren Jensen tog realeksamen i Østermarie i 1964. Hun var bankelev i Andelsbanken i Rønne, blev udlært i 1967 og var senere hjemmearbejdende husmoder samt ansat som kantinemedhjælper ved Bornholms Værn indtil 1970, da familien flyttede til Jylland. Siden 1973 har hun haft ansættelse i Aktivbanken i Lunderskov.

III.J.7.a.1)
Henrik Lundgren Nielsen er født den 13. marts 1967 i Rønne.

Bosat: Solparken 4C, Lunderskov.

Henrik Lundgren Nielsen tog 9. klasse, blev udlært som tømrer hos Berner Pedersen i Andst i 1987 og aftjente sin værnepligt ved Bornholms Værn i 1987-1988. Han er nu ansat i firmaet H.M. Baadebyggeri.

III.J.7.a.2)
Heidi Lundgren Nielsen er født den 10. marts 1971 i Kolding.

III.J.7.b.
Birthe Qvist Nielsen er født den 16. november 1948 i Egholt, Lejrskov sogn. Hun blev gift den 20. september 1975 i Lejrskov med Peder Slot Pedersen, der er født den 13. december 1951 i Jerne som søn af snedker Cluf Wagner Pedersen og hustru, ekspeditrice Wanda Slot Pedersen.

Bosat: Vejstruprødvej 67, Christiansfeld.

Birthe Qvist Nielsen gik i skole forskellige steder, bl.a. i Egholt samt i Lunderskov, hvor hun tog realeksamen i 1966. Hun arbejdede som husassistent paa Soldaterhjemmet i Tønder i ca. 1 aar, inden hun gennemgik uddannelse til ekspeditrice i forretningen Ønsketøj i Kolding, og efter at have været ekspeditrice hos Winkel Jensen samme sted samt au-pair i England, hvor hun opholdt sig i ½ aar, fik hun ansættelse i P. Schmidts forretning i Christiansfeld. Denne forretning købte hun den 1. september 1989.

Peder Slot Pedersen tog 8. klasse, havde et ophold paa Skamlingsbankens Ungdomsskole og sejlede desuden som messedreng paa Englandsbaadene, inden han blev uddannet som murer i Vejen. Efter endt læretid har han arbejdet forskellige steder, bl.a. hos Preben Johansen i Christiansfeld i en aarrække.

III.J.7.b.1) Kasper Slot Pedersen er født den 3. december 1976 i Haderslev.
III.J.7.b.2) Trine Slot Pedersen er født den 23. april 1979 i Haderslev.

III.J.7.c.
Erling Nielsen er født den 22. januar 1951 i Egholt, Lejrskov sogn.
Bosat: Østbo 2, Karup J.
Erling Nielsen tog realeksamen i 1968, gjorde tjeneste ved flyvevaabnet indtil 1986 og er nu specialarbejder. Han har desuden bestaaet HH-eksamen i regnskab samt gennemgaaet merkonomkurser og været paa Kalø Sproghøjskole.

III.J.7.d.
Egon Nielsen er født den 23. juli 1953 i Egholt, Lejrskov sogn.
Bosat: Fynslundvej 62, Jordrup.
Egon Nielsen tog 9. klasse, blev udlært som automekaniker og gjorde militærtjeneste i 2 aar. Siden midten af 1970erne har han arbejdet som gulvmontør.

III.J.7.e.
Asger Steen Nielsen er født den 2. december 1954 i Egholt, Lejrskov sogn.
Bosat: Nørregade 29B, Vamdrup.
Asger Steen Nielsen stod efter endt skolegang i lære som maskinarbejder.

III.J.7.f.
Jan Nielsen er født den 27. januar 1962 i Egholt, Lejrskov sogn. Han lever sammen med Bente Andersen, der er født den 5. februar 1963 i Roskilde som datter af specialarbejder Preben Andersen og kontorassistent Annelise Geerthsen.
Bosat: Bytoften 11, Jordrup.
Jan Nielsen tog 9. klasse. Han blev udlært som blikkenslager hos E.

Salgaard Nielsen i Bække i 1982, og efter at have haft ansættelse som svend i firmaet i en aarrække startede han den 15. juli 1988 eget firma indenfor VVS og oliefyrsservice i fællesskab med Henry Christensen.

Bente Andersen tog 9. klasse og var derefter EFG-elev, inden hun gennemgik uddannelse til kontorassistent. Som saadan blev hun ansat ved P & T i 1982, og hun er nu overassistent.

III.J.8.

Børge Qvist Nielsen er født den 30. september 1918 i Egholt, Lejrskov sogn, og han døde den 29. august 1981 paa Kolding Sygehus. Han blev gift den 17. september 1943 i Ødis med Anna Kirstine Andersen, der er født den 16. marts 1919 i Fovslet, Ødis sogn, som datter af gaardejer Andreas Andersen og hustru Hedvig Larsen.

Bosat: Bytoften 23, Jordrup.

Børge Qvist Nielsen gik i skole i Egholt. Han blev oplært ved landbrug forskellige steder, bl.a. hjemme, og efter at have aftjent sin værnepligt ved dragonregimentet i Randers havde han plads paa Røjgaard i Gesten i 3 aar, inden han begyndte som bestyrer hos N. Nørgaard paa Højager i Egholt. Som saadan virkede han i 1 aar, og han havde nu Højager i forpagtning i 14 aar indtil 1959, da han købte gaarden. Højager var ved overtagelsen paa 22 tdr. land. Paa grund af sygdom blev besætningen solgt og en del af jorden bortforpagtet i 1965. - Børge Qvist Nielsen var i bestyrelsen for mejeriet Kronborg i Gesten, for Gesten og Lejrskov gymnastikforeninger og for Lejrskov Venstrevælgerforening.

Anna Kirstine Andersen gik i skole i Fovslet og havde desuden et ophold paa Rødding Højskole som 20-aarig. Hun tjente i forskellige huslige pladser indtil 1943, bl.a. paa Røjgaard i Gesten, hvor hun traf sin tilkommende mand, og efter giftermaalet blev hun medhjælpende hustru. Som enke afhændede hun Højager til sønnen Hans, hvorefter hun bosatte sig i huset paa ovennævnte adresse. - Anna Kirstine Andersen deltager i den lokale aftenhøjskoles arbejde og har deltaget i flere kurser indenfor ældre paa højskole i udlandet.

III.J.8.a.

Bodil Qvist Nielsen er født den 8. august 1945 i Egholt, Lejrskov sogn. Hun

blev gift den 16. november 1964 i Lejrskov med Iver Solgaard Nielsen, der er født den 16. november 1939 i Lejrskov som søn af gaardejer Søren Nielsen og hustru Anna Marie Solgaard.

Bosat: Søndervang, Tofthøj Møllevej 47, Gadbjerg.

Bodil Qvist Nielsen gik i skole i Egholt og tjente derefter som husassistent forskellige steder, afbrudt af ophold paa Skamlingsbankens Ungdomsskole og Rødding Højskole. Ved giftermaalet blev hun medhjælpende hustru, og senere arbejdede hun som ufaglært sygehjælper i Jelling og Gadbjerg samt som hjemmehjælper ved Give Kommune, sidtsnævnte sted fra 1984 til 1986. Herpaa gennemgik hun uddannelse til sygehjælper i Vejle og Give, og som saadan er hun nu ansat paa Give Sygehus. - Bodil Qvist Nielsen har været aktiv i 4H-arbejdet paa lokalplan siden 1969 og var næstformand i Danmarks 4H fra 1981 til 1987.

Iver Solgaard Nielsen gik i skole i Lejrskov. Han var beskæftiget som landbrugsmedhjælper hjemme samt i forskellige pladser, aftjente sin værnepligt ved gardehusarregimentet i Næstved og havde et ophold paa Nordisk Landbrugsskole i Odense i 1962. Siden 1964 har han været ejer af Søndervang i Tofthøj, som ved overtagelsen var paa 36 tdr. land, og der blev tilkøbt 18 tdr. land i 1967 samt lagt yderligere 32 tdr. land til i 1983. Gaarden har været drevet med mælkeproduktion siden 1970, og besætningen var i 1988 paa ca. 48 køer + opdræt. Endvidere driver han et mindre hestestutteri med Oldenborgheste. - Iver Solgaard Nielsen har været i bestyrelsen for Gadbjerg Forsamlingshus og er nu bestyrelsesmedlem i Dansk Oldenborg Avl.

III.J.8.a.1)

Søren Solgaard Nielsen er født den 1. april 1966 i Tofthøj, Gadbjerg sogn.

Han tog 9. klasse paa Vesterlund Ungdomsskole og har siden været beskæftiget som landbrugsmedhjælper forskellige steder, bl.a. paa en kvægfarm i Wisconsin i USA. Desuden havde han ophold paa Ladelund Landbrugsskole i 1984 og Bygholm Landbrugsskole i 1987-1988.

III.J.8.a.2)

Inge Solgaard Nielsen er født den 25. maj 1967 i Tofthøj, Gadbjerg sogn. Hun lever sammen med Tommy Have Mortensen, der er født den 19. juni 1965 i Klovborg.

Bosat: Sønderdalvej 10, Klovborg.

Inge Solgaard Nielsen tog 10. klasse og gennemgik derefter uddannelse til køkkenleder, dels paa Bygholm Landbrugsskole og dels paa Aarhus-egnens Husholdningsskole. Hun er nu ansat i delikatesseafdelingen hos en købmand i Vejle.

Tommy Have Mortensen købte Ll. Petersminde paa 35 hektar ved Klovborg i 1986. Gaarden drives som planteavlsbrug. Desuden arbejder han som forsøgsmedhjælper paa Statens jordbrugstekniske Forsøg ved Horsens.

III.J.8.a.3)
Hanne Solgaard Nielsen er født den 9. februar 1970 i Tofthøj, Gadbjerg sogn.

Hun gik i skole i Gadbjerg i 7 aar og var derefter elev paa Balle og Vesterlund Ungdomsskoler i 3 aar. Senere arbejdede hun som rengøringsassistent paa et plejehjem paa Island samt som stuepige paa Bygholm Landbrugsskole, inden hun indledte et ophold paa husflidshøjskolen i Kerteminde.

III.J.8.b.
Harald Qvist Nielsen er født den 19. juli 1947 i Egholt, Lejrskov sogn. Han blev gift den 7. august 1982 i Kolding med Nora Nielsine Kristine Jensen, der er født den 20. oktober 1936 i Vejle som datter af portør Klaus Larsen Jensen og hustru Elna Marie Lundsgaard Christensen.

Bosat: Bispevænget 94, Kolding.

Harald Qvist Nielsen tog realeksamen i Kolding i 1965, blev udlært i autobranchen i 1968 og er nu ekspedient hos Ford-forhandler H.G. Nielsen i Kolding.

Nora Nielsine Kristine Jensen tog realeksamen, blev udlært som kontorassistent og har siden arbejdet som saadan forskellige steder, fra 1973 hos H.G. Nielsen i Kolding.

III.J.8.c.
Hans Qvist Nielsen er født den 26. marts 1951 i Egholt, Lejrskov sogn. Han blev gift den 3. september 1977 i Lejrskov med Else Marie Hansen, der er født den 17. februar 1955 i Lejrskov som datter af gaardejer Johs. Hansen og hustru Anna Kristensen.

Bosat: Nørremarksvej 5, Egholt, Jordrup.

Hans Qvist Nielsen gik i skole i Egholt og Fynslund. Hna blev udlært som maler i 1971, og efter at have aftjent sin værnepligt i Fredericia samt at have arbejdet som svend i en periode tog han 8. og 9. klasse i Kolding, inden han gennemgik uddannelse til byggetekniker. Uddannelsen blev afsluttet i 1978, og han er nu selvstændig entreprenør i byggebranchen.

Else Marie Hansen gik i skole i Fynslund i 10 aar. Hun tjente som husasisstent i 1 aar, arbejdede paa fabrik i nogle aar og er nu medhjælpende hustru.

III.J.8.c.1) Visti Qvist Nielsen er født den 30. juli 1978 i Lejrskov.
III.J.8.c.2) Jesper Qvist Nielsen er født den 3. juni 1981 i Sdr. Bjert.
III.J.8.c.3) Leo Qvist Nielsen er født den 19. september 1984 i Lejrskov.

III.J.8.d.
Grete Qvist Nielsen er født den 18. oktober 1954 i Egholt, Lejrskov sogn. Hun blev gift med Verner Sjørslev Andersen, der er født den 17. januar 1951 i Ø. Starup, Starup sogn, som søn af landmand Aksel Andersen og hustru Elna Johansen.

Bosat: Elme Allé 1, V. Nebel, Egtved.

Grete Qvist Nielsen gik i skole i Fynslund og tog 10. klasse paa Ølgod Ungdomsskole i 1971. Hun var elev i Aagaards Materialhandel i Kolding indtil 1974, blev omskolet til kontor i 1975 og var derefter kontoransat paa bl.a. Danish Crown i Kolding, inden hun begyndte som bogholder i et erhvervsbeklædningsfirma. Sideløbende har hun paabegyndt merkonomkursus paa datalinjen.

Verner Sjørslev Andersen tog realeksamen i 1968. Han blev udlært som reservedels ekspedient i 1971, og efter at have gjort militærtjeneste indtil 1973 - sidst som sergent - arbejdede han som ekspedient i ca. 5 aar. Siden 1978 har han været sælger og salgschef i bilbranchen (VW-Audi). Han bestod merkonomeksamen i markedsføring i 1988.

III.J.8.d.1) Klaus Sjørslev Andersen er født den 27. oktober 1975 i Kolding.
III.J.8.d.2) Lene Sjørslev Andersen er født den 2. marts 1978 i V. Nebel.

III.J.8.e.

Mette Hedevig Qvist Nielsen er født den 31. juli 1958 i Egholt, Lejrskov sogn. Hun blev gift den 23. juli 1982 i Lejrskov med Keld Frederik Marius Knudsen, der er født den 12. februar 1950 i Dollerup, Skanderup sogn, som søn af Maja Methea Lauridsen.

Bosat: Nagbølvej 51, Lunderskov.

Mette Hedevig Qvist Nielsen tog 10. klasse paa Skamlingsbankens Ungdomsskole, bestod handelseksamen paa Kolding Købmandsskole og gennemgik uddannelse til handelsassistent i firmaet Dansk Caravan Import i Kolding. Hun er nu ansat hos Karl Møller i Nagbøl.

Keld Frederik Marius Knudsen gik i skole i Hjarup, aftjente sin værnepligt ved telefraftropperne i Aarhus og Sønderborg i 1970-1971 og er nu ansat som specialarbejder hos Karl Møller i Nagbøl, hvor han startede i 1982.

III.J.8.e.1) Mie Qvist Knudsen er født den 11. december 1982 i Nagbøl, Skanderup sogn.

III.J.8.e.2) Ida Qvist Knudsen er født den 28. januar 1987 i Nagbøl, Skanderup sogn.

III.J.8.f.

Kirsten Qvist Nielsen er født den 27. juni 1962 i Egholt, Lejrskov sogn. Hun blev gift den 29. juli 1989 i Lejrskov med Niels Kiil-Nielsen, der er født den 3. oktober 1951 i Ødis-Bramdrup, Ødis sogn, som søn af gaardejer Niels Kristian Kiil-Nielsen og hustru Johanne Katinke Johansen.

Bosat: Kildeparken 54, Kolding.

Kirsten Qvist Nielsen gik i skole i Lunderskov indtil 1979 og begyndte derefter som elev paa Kolding Købmandsskole, hvor hun gennemgik EFG-basisaaret indenfor handel og kontor og bestod HH-eksamen i 1982. Senere blev hun revisoruddannet hos Schøbel & Marholt i Vejen, hvor hun stadig er ansat. Sideløbende bestod hun HD i regnskabsvæsen paa Handelshøjskolen Syd i Kolding i 1987, og hun læser nu til cand. merc. aud. samme sted. - Kirsten Qvist Nielsen har været aktiv i bestyrelsesarbejdet i Fynslund Boldklub i mange aar.

Niels Kiil-Nielsen bestod matematisk-fysisk studentereksamen paa Kol-

ding Gymnasium i 1971. Han gjorde militærtjeneste ved artilleriregimentet i Varde indtil 1973, sidst som sergent, og efter at have bestaaet HA-eksamen paa Handelshøjskolen i Aarhus i 1976 samt eksamen som cand. merc. samme sted i 1979 blev han ansat som revisor hos Schøbel & Marholt i Kolding. Sideløbende har han taget eksamen og beskikkelse som statsautoriseret revisor.

III.J.8.f.1) Anne Kiil-Nielsen er født den 16. maj 1989 i Kolding.

III.J.9.

Gerda Qvist Nielsen er født den 26. juli 1920 i Egholt, Lejrskov sogn. Hun blev gift den 21. november 1944 i Lejrskov med Jacob Christensen Bloch. Han er født den 16. juni 1914 i Bastrup, Vamdrup sogn, som søn af banearbejder Kristian Marinus Bloch og hustru Henriette Kirstine Holst, og han døde den 19. marts 1983 i Ødis.

Bosat: Egeskovvej 4, Ødis, Vamdrup.

Gerda Qvist Nielsen gik i skole i Egholt. Hun tjente som husassistent forskellige steder, bl.a. paa Kjær Mølle i Hejls, Røjgaard i Gesten, mejeriet Kronborg i Gesten og Asbølgaard i Lejrskov. Efter giftermaalet var hun medhjælpende hustru indtil 1952, og herpaa arbejdede hun som kogekone, rengøringsassistent m.m. - Ved sin mands død solgte hun besætningen paa parrets ejendom, og jorden blev udlejet.

Jacob Christensen Bloch gik i skole i Ejstrup og Harte. Han blev oplært ved landbrug, havde et ophold paa Ryslinge Højskole og virkede bl.a. som bestyrer hos Marie Vejrup i Gesten, inden han begyndte at drive en ejendom i Andst, som han havde i 2 aar. Herpaa arbejdede han som fodermester i Gamst, og fra 1949 til sin død drev han ejendommen i Ødis. Ejendommen var ved overtagelsen paa 8 tdr. land, men senere havde han yderligere 4 tdr. land i forpagtning.

III.J.9.a.

Elin Bloch er født den 6. juli 1947 i Andst. Hun blev gift med Erik Hardt, der er ingeniør. Parret har 2 børn.

Bosat: Sadolinsgade 21, Odense C.

Elin Bloch tog realeksamen i Vamdrup i 1965 og var senere journalistelev i Odense.

III.J.9.b.
Henning Bloch er født den 11. juli 1949 i Gamst, Andst sogn. Han blev gift den 19. april 1987 i Ødis med Dorthe Tranbjerg Rasmussen, der er født den 17. juli 1954 i Frørup paa Fyn som datter af montør Jørgen Rasmussen og hustru, kantinebestyrer Anna Tranbjerg.

Bosat: Stationsvej 35, Ødis, Vamdrup.

Henning Bloch gik i skole i Ødis og var senere elev paa Skamlingsbankens Ungdomsskole i ½ aar. Han blev udlært som tømrer i 1969 og har siden arbejdet som saadan, afbrudt af 14 maaneders militærtjeneste i Fredericia.

Dorthe Tranbjerg Rasmussen tog realeksamen i Kolding, bestod den 1-aarige handelseksamen samme sted og blev udlært som sparekasseassistent i 1975. Hun har siden arbejdet som saadan i samme sparekasse.

III.J.9.b.1) Jacob Tranbjerg Bloch er født den 10. januar 1987 i Ødis.

III.J.9.c.
Christian Bloch er født den 15. juli 1957 i Ødis. Han lever sammen med Susanne Baun Madsen, der er født den 18. august 1963 i Kolding som datter af Villy Madsen og hustru Solveig.

Bosat: Rosenvænget 7, Skodborg, Vejen.

Christian Bloch gik i skole i 10 aar. Han blev færdiguddannet som teknisk assistent i 1976, og efter at have gjort CF-tjeneste i 1977-1978 virkede han bl.a. som salgskonsulent for HTH Køkkener indtil 1988, da han fik ansættelse som forretningsbestyrer i Køkken Forum, Haderslev.

Susanne Baun Madsen gik i skole i 10 aar. Hun var beskæftiget som husassistent samt som ufaglært sygehjælper indtil 1985, og efter at have gennemgaaet uddannelse til plejehjemsassistent i perioden 1985-1987 begyndte hun at arbejde paa Bøgevang i Brørup.

III.J.9.c.1) Tina Christine Bloch.
III.J.9.c.2) Michael Christian Bloch.

III.J.10.
Oda Qvist Nielsen er født den 8. juli 1922 i Egholt, Lejrskov sogn. Hun blev gift den 1. december 1945 i Lejrskov med Svend Jørgensen, der er født

den 18. maj 1922 i Andst som søn af arbejdsmand Kristian Jørgensen og hustru Anna Madsen.

Bosat: Kærvej 26, Jejsing, Tønder.

Oda Qvist Nielsen gik i skole i Egholt. Hun var beskæftiget ved husgerning hjemme samt bl.a. hos uddeler Andreas Hjort i Egholt, paa De gamles Hjem i Jordrup og hos læge Oram i Kibæk. Efter giftermaalet har hun hjulpet til paa mandens arbejdspladser. - Oda Qvist Nielsen har deltaget i ungdomsarbejdet indenfor KFUK.

Svend Jørgensen gik i skole i Egholt. Han tjente som landbrugsmedhjælper indtil 1945, og efter at have arbejdet paa en planteskole i Kolding i 9 aar var han atter beskæftiget ved landbrug i 2 aar. Derefter var han leder af soldaterhjemmet i Thisted i 2 aar samt sekretær for KFUM i Haderslev i 3 aar, og fra 1959 til 1967 arbejdede han som kirketjener, først ved Haderslev Domkirke indtil 1964 og dernæst ved Rise Kirke pr. Rødekro. Fra 1967 virkede han som indremissionær i København - sideløbende med at være forstander for hvile- og rekreationshjemmet Villa Monte i Rungsted, og fra efteraaret 1971 var han forstander for Nazareths Menighedshjem i København. Siden 1979 har han været kirketjener ved Sorgenfri Kirke og Tønder Kirke, sidstnævnte sted fra midten af 1980erne. - Svend Jørgensen har været i bestyrelsen for KFUM og medlem af menighedsraaet i Rødekro.

III.J.10.a.

Karin Qvist Jørgensen er født den 13. december 1946 i Harte. Hun blev gift den 11. maj 1968 i Lejrskov med Frede Paulsen Juhl, der er født den 9. august 1946 i Hjerting som søn af landmand Poul Madsen Juhl og hustru Anna Marie Rehder.

Bosat: Elborg Syd 9, Taulov, Fredericia.

Karin Qvist Jørgensen gik i skole i Vraa, Thisted og Haderslev. Hun var beskæftiget som ekspeditrice i Nye Sko i Haderslev i 9 maaneder og havde derefter ansættelse i trikotageforretningen Heydenreich i Aabenraa samt i varehuset Weica indtil 1970, da hun blev hjemmearbejdende husmoder. Siden 1973 har hun været deltidsansat i Studsdal Brugsforening ved Taulov.

Frede Paulsen Juhl gik i skole i Hjerting og Rødding. Han var beskæftiget ved landbrug forskellige steder, bl.a. hos Frederik Olesen i Fole, paa Lundsgaard i St. Nustrup samt paa Rydbjerggaard i Marstrup, afbrudt af

et ophold paa Sommersted Ungdomsskole i 1963-1964. Sin værnepligt aftjente han ved artilleriet i Varde, og efter at have haft ansættelse ved postvæsenet i Fredericia fra maj 1967 til november 1986, sidst som kontorpakmester, begyndte han som chauffør og lagerarbejder hos A. Rindom i Taulov.
- Frede Paulsen Juhl var formand for KFUM & K i Taulov fra 1969 til 1975.

III.J.10.a.1)
René Qvist Juhl er født den 27. april 1970 paa Fredericia Sygehus.

Han tog 8. klasse paa Taulov Centralskole samt 9. og 10. klasse paa Sommersted Ungdomsskole, og efter 1 aar paa Fredericia Tekniske Skole kom han i lære som maskinarbejder paa Skærbæk-værket.

III.J.10.a.2)
Tina Qvist Juhl er født den 6. september 1973 paa Fredericia Sygehus.

III.J.10.a.3)
Pia Qvist Juhl er født den 20. juni 1978 paa Fredericia Sygehus.

III.J.10.b.
Anna Mette Qvist Jørgensen er født den 14. august 1949 i Harte. Hun blev gift den 13. november 1971 i Rungsted med Kurt Andersen, der er født den 29. juli 1949 i Vallekilde som søn af Karl Elman Andersen og hustru Marie Magdalene Sørensen.

Bosat: Carstensgade 95, Tønder.

Anna Mette Qvist Jørgensen gik i skole i Thisted, Haderslev og Rødekro. Hun var beskæftiget ved husgerning forskellige steder, og efter bl.a. at have arbejdet i blomsterforretning i Aabenraa samt i København havde hun ansættelse som køkkenassistent paa Hotel Hebron indtil august 1969, ligeledes i København. Desuden arbejdede hun i køkkenet paa Villa Monte i Rungsted inden giftermaalet, og hun var nu ansat i en bagerforretning indtil 1972, da hun begyndte som sygehjælper paa Nazareths Menighedshjem i København. Senere var hun hjemmearbejdende husmoder i ca. 7 aar, hvorefter hun havde ansættelse som køkkenassistent ved toldvæsenet i Taastrup fra 1983 til 1986, og siden har hun sammen med sin mand været leder af KFUM's Soldaterhjem i Tønder. - Hun har deltaget i KFUK's arbejde i Ishøj og var

medlem af sangkoret Sogreis samme sted fra 1978 til 1985.

Kurt Andersen tog 8. klasse i Holbæk. Han stod i lære som gartner i 2 aar, var portier paa Holbæk Missionshotel i en periode og havde desuden ophold paa Haslev Højskole i vinteren 1967-1968, Hadsten Højskole i vinteren 1969-1970 og Baptisternes Højskole i Tølløse, hvor han tog realeksamen i 1972. Senere blev han udlært som kontorassistent paa DLG i Hillerød, og efter bl.a. at have været kontorassistent paa Plumrose i København begyndte han som soldaterhjemsleder paa KFUM's Soldaterhjem i Tønder i 1986. - Kurt Andersen har deltaget i søndagsskolearbejdet i Ishøj og var medlem af sangkoret Sogreis samme sted i perioden 1978-1985 samt medlem af Ishøj Menighedsraad i perioden 1979-1986.

III.J.10.b.1) Tommy Qvist Andersen er født den 24. januar 1974 i København, Zions sogn.

III.J.10.b.2) Kim Qvist Andersen er født den 18. februar 1977 paa amtssygehuset i Glostrup.

III.J.10.b.3) Gitte Qvist Andersen er født den 16. juli 1986 paa Sønderborg Sygehus.

III.J.10.c.

Niels Kristian Qvist Jørgensen er født den 22. juni 1952 i Harte. Han blev gift den 18. august 1973 i København med Lone Elise Funck Holstebro, der er født den 16. juli 1953 i København, Anna sogn, som datter af specialarbejder A. Funck Holstebro og hustru Dora Steen.

Bosat: Jernbæk Allé 2, Helsinge.

Niels Kristian Qvist Jørgensen gik i skole i Haderslev samt i Rødekro, ialt 8 aar, og han tog 9. klasse paa Midtsjællands Ungdomsskole. Han blev udlært som typograf paa Kristeligt Dagblad, hvor han arbejdede i 14 aar, og efter at have haft ansættelse i Dansk Reklame Produktion i 4 aar blev han ansat i firmaet Expertype.

Lone Elise Funck Holstebro tog 9. klasse paa Jagtvejens Skole i København. Hun arbejdede bl.a. som piccoline paa Bispebjerg Hospital, inden hun startede paa Øresundshospitalet, hvor hun blev uddannet som sygehjælper i 1973, og siden har hun været ansat forskellige steder, først paa Helsingegaarden og nu paa Trongaarden i Nærum.

III.J.10.c.1) Linett Funck Jørgensen er født den 16. juni 1975 i Glostrup.
III.J.10.c.2) Jacob Funck Jørgensen er født den 15. februar 1978 i København.

III.J.11.

Sigurd Qvist Nielsen er født den 16. oktober 1924 i Egholt, Lejrskov sogn. Han blev gift den 14. marts 1951 i Ødsted med Rigmor Marie Kirstine Christensen, der er født den 23. februar 1928 i Ammitsbøl, Ødsted sogn, som datter af fodermester Anders Arthur Christian Christensen og hustru Jenny Kjær Jeppesen.

Bosat: Aadalsvej 16, Gravens, Egtved.

Sigurd Qvist Nielsen gik i skole i Egholt. Han blev oplært ved landbrug og tjente bl.a. hos Holger Hjorth i Lejrskov i 6 aar. Desuden aftjente han sin værnepligt ved Slesvigske Fodregiment i Haderslev i 1946-1947. Fra 1961 til 1967 arbejdede han paa fabrikken Lockey i Gravens samt paa Kolding Metalværk, og efter en tid ved firmaet Bilo Fix i Bramdrupdam havde han ansættelse som kartonnagearbejder paa Dansk Kraftemballage i Kolding fra 1970 til 1972, da han blev ansat i teknisk forvaltning ved Egtved Kommune, hvor han var beskæftiget ved pasning af rensningsanlæg. Paa grund af sygdom maatte han holde op med at arbejde i 1981. - Sigurd Qvist Nielsen har været gymnastikleder i samt medlem af bestyrelsen for Lejrskov Gymnastikforening og været formand for henholdsvis Skotøjsarbejderforbundets afdeling i Kolding og Socialdemokratiets Starup-Nebel afdeling.

Rigmor Marie Kirstine Christensen gik i skole i Ødsted og var herpaa beskæftiget ved husgerning forskellige steder, bl.a. hos Møller Lai Pedersen i Blaahøj og Holger Hjorth i Lejrskov. Efter giftermaalet blev hun hjemmearbejdende husmoder, og siden 1966 har hun været rengøringsassistent paa Ø. Starup Skole.

III.J.11.a.

Jytte Quist Nielsen er født den 2. april 1952 i Estrup, Brørup sogn. Hun blev gift den 9. februar 1973 i Egtved med Henning Glerup, der er født den 21. september 1951 paa Bygholmgaard, Almind sogn, som søn af gaardejer Gunnar Glerup og hustru Anna Knudsen.

Bosat: Bygholmgaard, Møsvraavej 43, Almind.

Jytte Quist Nielsen tog 9. klasse i Ø. Starup. Hun tjente som husassistent i 2 aar og var senere ansat som fabriksarbejder paa Dandy i Vejle i en periode indtil 1972, da hun blev hjemmearbejdende husmoder. Siden 1981 har hun været dagplejer ved Kolding Kommune. - Jytte Quist Nielsen har deltaget i gymnastik- og spejderarbejde i Almind.

Henning Glerup gik i skole i Almind samt i Kolding, ialt 8 aar, og han havde desuden et ophold paa Skanderup Ungdomsskole i vinteren 1967-1968. Han tjente paa Voldgaard i Ølholm, inden han kom i lære som elektriker hos Justesen i Gravens, og efter at være blevet udlært i 1973 havde han ansættelse som svend hos samme samt hos bl.a. Siemens i Vejle, afbrudt af militærtjeneste ved Slesvigske Fodregiment i Haderslev i 1973. Desuden arbejdede han paa forældrenes gaard, som han overtog den 1. december 1986, og som drives med svineproduktion (SPF-besætning). Bygholmgaard er paa 50 tdr. land + 30 tdr. land, som Henning Glerup har forpagtet. - Fritidsinteresse: gymnastik.

III.J.11.a.1) Bo Glerup er født den 15. april 1972 paa Maria Hospital i Vejle.

III.J.11.a.2) Kim Glerup er født den 8. november 1978 paa Kolding Sygehus.

III.J.11.b.

Anders Qvist Nielsen er født den 5. december 1955 i Borlev, Ø. Starup sogn. Han lever sammen med Lolita Ellehammer Christiansen, der er født den 6. marts 1965 i Sædding ved Guldager som datter af matros Svend-Aage Ellehammer Christiansen og hustru Allis Jensen.

Bosat: Varmkærvej 11, Egtved.

Anders Qvist Nielsen er smed.

Lolita Ellehammer Christiansen har sønnen Daniel, født den 28. juli 1988 paa Kolding Sygehus.

III.J.11.b.1) Mikkel Qvist Nielsen er født den 3. januar 1982 paa Kolding Sygehus.

III.J.11.c.

Per Qvist Nielsen er født den 1. januar 1963 i Gravens, Ø. Starup sogn.

Han lever sammen med Susanne Thomsen, der er født den 4. februar 1968 i Ø. Starup som datter af chauffør Ernst Thomsen og hustru, operatør Ruth Thomsen.

Bosat: Havrevænget 6, Aagaard, Egtved.

Per Qvist Nielsen stod efter endt skolegang i lære som klejnsmed ved DLAM og hos Schmidt & Jessen. Han er nu ansat som opstiller i firmaet Nordisk Solar i Vejen.

Susanne Thomsen tog 10. klasse. Hun arbejdede paa Ryborg Konfektion i 1½ aar og er nu operatør paa Danfoss i Kolding.

III.K.

Christine Marie Christensen er født den 7. december 1885 i Bolding, Hejnsvig sogn, og hun døde i 1912 af sukkersyge.

III.L.

Jette Marie Kristensen er født den 24. februar 1888 i Bolding, Hejnsvig sogn, og hun døde den 18. april 1967 i København. Hun blev gift første gang den 20. december 1912 i Hejnsvig med Thorvald Nielsen Fensø. Han er født den 23. august 1888 i Nr. Alslev som søn af landpost Anders Nielsen og hustru Johanne Jensen, og han døde den 18. januar 1942. Ægteskabet blev senere ophævet, og Jette Marie Kristensen giftede sig anden gang den 21. november 1936 med Alfred Valdemar Rasmussen, der er født den 10. juni 1879. Ægteskabet blev ophævet i 1954.

Jette Marie Kristensen boede ved sin død paa Horsekildevej 2 pr. Valby og navnes da som fhv. husbestyrerinde.

I Jette Marie Kristensen og Thorvald Nielsen Fensøs ægteskab er datteren III.L.1.

III.L.1.

Ruth Nielsen Fensø er født den 13. juli 1914, og hun døde som ugift den 7. februar 1943.

Hun var sygeplejerske.

III.M.

En pige, dødfødt den 29. september 1890 i Bolding, Hejnsvig sogn.

III.N.

Augustinus Kristensen er født den 16. november 1891 i Bolding, Hejnsvig sogn, og han døde den 28. januar 1946 i Grindsted. Han blev gift den 26. august 1917 i Vejrum med Sara Marie Thomsen. Hun er født den 30. maj 1897 i Dollerup som datter af skolelærer og kirkesanger Kristen Thomsen og hustru Elsine Karoline Nielsen, og hun døde den 20. december 1986 paa plejehjemmet i Hejnsvig.

Augustinus Kristensen gik i skole i Hejnsvig, blev oplært ved landbrug hjemme og aftjente sin værnepligt ved infanteriet i Viborg i 1912. Desuden var han indkaldt til sikringsstyrken under 1. verdenskrig. Han overtog fødegaarden Boldinggaard paa 35 tdr. land i 1917 og drev denne indtil sin død.

Efter Augustinus Kristensens død skrev et af de lokale blade bl.a. under overskriften Gribende jordefærd i Hejnsvig, den største jordefærd i mands minde - en sønnesøn af afdøde døbtes ved kisten:

"- At Augustinus Kristensen var en afholdt mand, saas ogsaa deraf, at der var mødt saa stort et følge, saa der ikke var siddeplads til alle i den store kirke. Han havde mange venner i sognet og længere ud. Hans retfærdighedssans og hjælpsomhed, hans mildhed og kærlighed til næsten og ikke mindst til arbejdet blandt børnene bevirkede, at folk var glade for ham og havde meget at sige tak for. Søndagsskolebørnene sang en gribende sang, da kisten var sænket i graven.

I hjemmet samledes et stort følge, og her fandt der en højtidelighed sted. Kisten henstod i laden, hvor der var pyntet, og før baaren blev ført til kirken, sang man et par salmer, og førstelærer Jørgensen talte og bad en bøn. Paa vejen til kirken gik søndagsskolebørn foran og strøede blomster. Der var mange signerede kranse fra virksomheder, institutioner og foreninger, som Augustinus Kristensen har staaet i forbindelse med. Bl.a. fra KFUM og K, søndagsskolen, klædefabrik, Midtjylland, kasserere og sognerаad, naboer og venner m.fl.

Ved den efterfølgende mindefest paa hotellet talte bl.a.: murermester Christen Poulsen, Hejnsvig, svogeren Gunnar Thomsen, Gregers Christensen, Rishøj, sogneraadsformand J. Møller Christensen, lærer Knud Jensen, Chr. Møller Andersen, Bolding, Hans Kruse, Gilbjerg, lærer Jensen, Humlum, Skov Pedersen, politigaarden, førstelærer Jørgensen, Fru lærer Johanne Jensen,

Fru Pouline Jensen, Humlum, Hans Jensen, Fugdal, Peder Habekost, Fugdal, Jens H. Christensen, Bolding, Jens Chr. Nielsen, Vingborg, stationsforstander H.G. Hougaard, Hejnsvig, Heick, Hovborg, m.fl.

Afdødes hustru, Sara Kristensen, takkede for al deltagelse og godhed, for blomster og kranse og mindegaven, for forbøn og gode tanker. Hun sagde: - Bliv ved med forbønnen, jeg trænger saa meget dertil. Jeg ejede saa meget, og jeg har mistet saa meget. Der er saa mange forjættelser, som jeg klynger mig til for at faa styrke."

Sara Marie Thomsen gik i skole i Hejnsvig og var herpaa beskæftiget ved husgerning hjemme samt i bl.a. Grindsted Brugsforening og i Nr. Lem ved Lemvig. Efter giftermaalet blev hun medhjælpende hustru, og som enke drev hun med børnenes hjælp Boldinggaard videre indtil 1958, da den overtoges af sønnen Immanuel (III.N.5.). Hun flyttede derefter i lejlighed i Hejnsvig, og senere boede hun i pensionistbolig, inden hun kom paa plejehjemmet i Hejnsvig, hvor hun var bosat i 4 aar indtil sin død. - Sara Marie Thomsen var stærkt engageret i, hvad der rørte sig sognet, og deltog aktivt i det kirkelige arbejde.

I ægteskabet er børnene III.N.1.-III.N.6.

III.N.1.

Gregers Bolding Kristensen er født den 17. februar 1919 i Bolding, Hejnsvig sogn, og han døde den 3. november 1974 i København. Han blev gift den 9. december 1944 i Horsens med Signe Nielsen, der er født den 15. februar 1915 i Ndr. Feldborg, Haderup sogn, som datter af Peder Christian Nielsen og hustru Kristiane Kristensen.

Bosat: Arresøgade 28, København N.

Gregers Bolding Kristensen blev uddannet som frisør og var hovedkasserer i Frisørforbundet. Senere arbejdede han som kontorassistent.

Signe Nielsen var efter endt skolegang beskæftiget som husassistent og arbejdede senere paa fødeklinik samt paa fabrik.

III.N.1.a.

Jørgen Bolding Kristensen er født den 25. december 1945 i Horsens. Han har været gift med Ingeli Kate Hansen.

Bosat: Ved Sønderport 15, København S.

III.N.1.a.1) Malene Bolding Kristensen er født den 6. februar 1972 i Helsingør.

III.N.1.b.

Hanna Bolding Kristensen er født den 6. maj 1949 i Horsens. Hun blev gift den 4. marts 1972 i København med Ole Poul Jakobsen, der er født den 11. juli 1950 paa Frederiksberg, Sankt Markus sogn, som søn af laborant Poul Jakobsen og hustru, sygehjælper Karen Jensen.

Bosat: Ved Sønderport 9, København S.

Hanna Bolding Kristensen gik i skole i Horsens og København, ialt 9 aar. Hun tjente som husassistent i 2 aar, og efter at have haft ansættelse i en børnehave i 1 aar blev hun hjemmearbejdende husmoder. Senere begyndte hun som kommunal dagplejer.

Ole Poul Jakobsen tog realeksamen i Sundby, blev udlært som elektriker i 1971 og har siden arbejdet som saadan.

III.N.1.b.1)

Mette Bolding Jakobsen er født den 12. december 1968 i København, Margrethekirkens sogn.

Bosat: Holmbladsvænge 11, København S.

Mette Jakobsen tog 10. klasse og gennemgik derefter uddannelse til dekoratør.

III.N.1.b.2)

Helle Bolding Jakobsen er født den 3. juli 1972 i København.

Hun kom efter endt skolegang i isenkramlære.

III.N.2.

Karl Vagn Bolding Kristensen er født den 12. april 1921 i Bolding, Hejnsvig sogn, og han døde den 26. december 1971 paa Aarhus Kommunehospital. Han blev gift den 26. januar 1943 i Sankt Johannes Kirke med Maria Doris Eugenia Jensen, der er født den 26. april 1917 i København, Natanaels sogn, som datter af skomager Karl Andreas Jensen og hustru Else Marie Jensen.

Bosat: Møllevej 14B, Vinderup.

Karl Vagn Bolding Kristensen gik i skole i Hejsnvig, og efter et ophold

paa Grindsted Ungdomsskole begyndte han paa Grindsted Realskole, hvor han tog præliminæreksamen i 1939. Han blev dimitteret som dyrlæge fra Den kgl. Veterinær- og Landbohøjskole i 1945 - som Danmarks yngste, og han havde nu ansættelse ved Kolding-kredsens Kvægavlsforening i Askov i perioden 1946-1948, hvorefter han drev egen praksis i Ydby i Thy frem til 1955. Herpaa virkede han som dyrlæge i Ejsing ved Vinderup. - Karl Vagn Bolding Kristensen var i bestyrelsen for Ydby Skytteforening og havde ornitologi samt jagt og fiskeri som fritidsinteresser.

Maria Doris Eugenia Jensen gik i skole i Ølgod samt i Hejnsvig, havde et ophold paa Ølgod Ungdomsskole i 1930-1931 og tog realeksamen paa Grindsted Realskole i 1934. Hun hjalp til hos sine plejeforældre Maren og Sofus Tøjbjerg paa Katrinebjerg Teglværk ved Hejnsvig, hvorefter hun arbejdede paa en systue i Hejnsvig samt som servitrice paa hotellet samme sted, og senere havde hun plads i huset hos proprietær Blumensaadt i Gravens samt i København. Desuden var hun beskæftiget som porcelænsmaler i en periode. Efter giftermaalet blev hun hjemmearbejdende husmoder, og hun flyttede fra Ejsing til Vinderup i 1982. - Maria Doris Eugenia Jensen har læst psykologi paa aftenhøjskolen i Struer.

III.N.2.a.

Flemming Alrune, der i 1973 tog navneændring fra Tøjbjerg Bolding Kristensen, er født den 17. juli 1943 i København, Natanaels sogn. Han blev gift med Jette Nielsen, der er født den 17. april 1950.

Bosat: Elverhøjvej 27, Karise.

Flemming Alrune tog realeksamen i 1961. Han sejlede som officersaspirant hos J. Lauritzen, var paa navigationsskole i Marstal i perioden 1966-1968 og bestod styrmands- og skibsførereksamen. Senere gjorde han tjeneste i Søværnet, sidst som løjtnant af reserven med tjenestested i Grønland, og efter bl.a. at have været vagabond og spillemand i en periode arbejdede han med børn og unge i nogle aar, inden han gennemgik pædagogisk uddannelse fra 1976 til 1978. Han er nu leder af fritidscenter Ravnen i Rønnede, hvor han startede som saadan i 1985.

Jette Nielsen tog realeksamen og senere HF-eksamen. Hun blev færdiguddannet som socialpædagog i 1985 og har siden arbejdet som assistent paa et fritidshjem.

III.N.2.a.1) Birka Alrune er født den 18. marts 1975 i København.

III.N.2.b.

Lonny Tøjbjerg Bolding Kristensen er født den 21. juni 1945 i Grindsted. Hun blev gift den 29. juni 1968 i Ejsing med Torben Mattesen Juhl, der er født den 19. august 1943 i Horsens som søn af bogholder Harry Mattesen Juhl og hustru, børnehaveleder Henny Sofie Hansen.

Bosat: Smedevej 3, Als, Hadsund.

Lonny Tøjbjerg Bolding Kristensen tog realeksamen i 1962. Hun var beskæftiget i butik, ved husgerning samt som stuepige og servitrice og havde desuden et 5 maaneders ophold paa Børkop Sygeplejehøjskole, inden hun begyndte som elev paa Ringkøbing Amts Sygeplejeskole i Holstebro, hvor hun gennemgik uddannelse til sygeplejerske fra 1965 til 1968. Derefter havde hun ansættelse forskellige steder, bl.a. i Odense, Aarhus, Svendborg og Als samt paa et sygehjem i Skien i Norge, hvor hun boede fra 1983 til 1987. Herpaa blev hun ansat som aftensygeplejerske paa Mou Plejehjem.

Torben Mattesen Juhl tog realeksamen i Vejle i 1961. Han blev udlært som maskinarbejder i Vejle i 1965, og efter at være blevet færdiguddannet som maskiningeniør fra Odense Teknikum i begyndelsen af 1970erne havde han ansættelse forskellige steder, bl.a. paa J.K.F. Industri i Als samt ved Norsk Hydro i Norge. Herpaa begyndte han som projektingeniør i firmaet A-grovent, Als.

III.N.2.b.1)

Jesper Mattesen Juhl er født den 14. november 1969 i Odense.

Han kom efter endt skolegang i maskinlære.

III.N.2.b.2)

Martin Bolding Juhl er født den 23. januar 1974 i Aarhus.

III.N.2.b.3)

Thomas Mattesen Juhl er født den 15. marts 1976 i Svendborg.

III.N.2.c.

Ulla Tøjbjerg Bolding Kristensen er født den 20. februar 1947 i Grindsted.

Bosat: Møllevej 14A, Vinderup.

Ulla Tøjbjerg Kristensen gik i skole i Ydby og Ejsing. Hun havde plads i huset hos tømrermester Kristensen i Ejsing i 4 aar, og efter at have været medhjælper paa børnehjemmet Østervang i Holstebro i 1½ aar virkede hun som husassistent i Ejsing Brugsforening, hos lærer Skov i Ejsing samt hos smedemester Pilgaard samme sted. Fra 1974 til 1979 arbejdede hun som medhjælper paa beskyttede værksteder i Holstebro, og siden 1982 har hun været kantineassistent paa Vinderup Værksted.

III.N.2.d.

Freddy Tøjbjerg Bolding Kristensen er født den 2. april 1948 i Thisted.

Bosat: Æblehaven 124, Roskilde.

Freddy Tøjbjerg Bolding Kristensen tog realeksamen i Vinderup. Han blev færdiguddannet som kontorassistent i 1968, og efter bl.a. et 9 maaneders ophold paa Vestbirk Højskole samt at være blevet diakon fra kolonien Filadelfia begyndte han paa sygeplejeskolen i Hellerup, hvorfra han blev sygeplejerske i 1974. Derefter var han 1. assistent paa Sankt Lukas Stiftelsen i 1 aar og afdelingssygeplejerske paa Filadelfias psykiatriske ungdomsafdeling i 3 aar, inden han startede paa Sankt Hans i Roskilde, hvor han bl.a. fungerede som oversygeplejerske i perioder. Desuden blev han uddannet som sygeplejelærer samme sted, og i uddannelsesperioden havde han et ophold paa sygeplejehøjskolen ved Aarhus Universitet. Siden den 1. oktober 1988 har han været ansat som psykiatrisk hjemmesygeplejerske ved Køge Kommune.

III.N.2.e.

Finn Tøjbjerg Bolding Kristensen er født den 9. januar 1951 i Vestervig. Han har været gift med Lisa Christiansen.

Bosat: Jacob Hansens Vej 105, Odense S.

Finn Tøjbjerg Bolding Kristensen er medicinstuderende og har 2 børn.

III.N.2.f.

Sara Tøjbjerg Bolding Kristensen er født den 22. august 1952 i Vestervig. Hun blev gift den 7. juli 1982 i Skive med John Oved Rasmussen, der er født den 4. september 1952 i Horsens som søn af journalist Jens Otto Rasmussen og hustru Nancy Askjær.

Bosat: Park Allé 227, Struer.

Sara Tøjbjerg Bolding Kristensen tog realeksamen i Vinderup, bestod HF-eksamen i Skive og blev dimitteret som lærer fra Skive Seminarium i 1983. Hun er nu ansat som lærer i Struer.

John Oved Rasmussen tog realeksamen og bestod studentereksamen i Grenaa, hvorefter han var studerende ved Aarhus Universitet, inden han begyndte paa Skive Seminarium, hvorfra han blev dimitteret som lærer i 1982. Han er nu ansat som lærer i Struer.

III.N.2.f.1) Kasper Bolding Rasmussen er født den 8. august 1976 i Holstebro.

III.N.2.f.2) Bjarke Bolding Rasmussen er født den 28. april 1983 i Skive.

III.N.2.f.3) Stine Askjær Rasmussen er født den 6. december 1986 i Holstebro.

III.N.2.g.

Jan Tøjbjerg Bolding Kristensen er født den 16. september 1958 i Holstebro.

Bosat: Slangerupgade 32, København N.

Jan Tøjbjerg Bolding Kristensen bestod studentereksamen paa Struer Statsgymnasium i 1978 og havde et ophold paa Rødkilde Højskole i 1982. Han har virket som observatør paa det naturvidenskabelige reservat Tipperne i Vestjylland i en aarrække samt været beskæftiget som socialpædagogisk medhjælper forskellige steder og arbejder nu for Vildtbiologisk Station, Kalø.

III.N.3.

Osvald Bolding Kristensen er født den 25. november 1925 i Bolding, Hejnsvig sogn. Han blev gift den 9. marts 1954 i Stenderup med Asta Emilie Knudsen, der er født den 27. maj 1933 i Stenderup som datter af gaardejer Richard Knudsen og hustru Ane Sørine Mikkeline Kristensen.

Bosat: Lærkevej 1, Billund.

Osvald Bolding Kristensen gik i skole i Hejnsvig. Han var beskæftiget ved landbrug indtil 1954, afbrudt af et ophold paa Haslev Højskole i 1946-1947, og derefter havde han ansættelse paa Lego i Billund frem til 1985, da han gik paa efterløn.

Asta Emilie Knudsen gik i skole i Stenderup og var herpaa beskæftiget som husassistent indtil giftermaalet, ved hvilket hun blev hjemmearbejden-

de husmoder. Senere havde hun ansættelse paa Lego i Billund i nogle aar, og siden 1975 har hun været husassistent paa plejehjemmet samme sted.

III.N.3.a.
Leif Bolding Kristensen er født den 15. januar 1955 i Grindsted. Han lever sammen med Anna Ellen Jørgensen, der er født den 25. april 1957 i Randers som datter af konstruktør Kaj Jørgensen og hustru, lærer Ellen Søndergaard.

Bosat: Blaakærvej 3, Risskov.

Leif Bolding Kristensen tog realeksamen i Billund og bestod den 1-aarige handelseksamen i Grindsted i 1973. Han blev færdiguddannet som sparekasseassistent i 1975, og efter at have arbejdet som saadan samt som pædagogmedhjælper paa et fritidshjem gennemgik han uddannelse til socialpædagog. Siden 1982 har han været ansat paa et ungdomshjem i Aarhus.

Anna Ellen Jørgensen tog realeksamen i Randers og bestod studentereksamen samme sted i 1978. Hun var bl.a. elev paa Egaa Ungdomsskole i 5 maaneder samt beskæftiget som pædagogmedhjælper i nogle aar, inden hun gennemgik uddannelse til socialpædagog i Aarhus, og som saadan har hun siden været ansat i henholdsvis Aarhus og Risskov.

III.N.3.a.1) Maja Bolding Jørgensen er født den 10. maj 1988 i Aarhus.

III.N.3.b.
Gunhild Bolding Kristensen er født den 19. juni 1958 i Billund, Grene sogn. Hun blev gift den 15. december 1984 i Ryslinge med Preben Knudsen, der er født den 6. juni 1955 i Gislev som søn af gaardejer Frede Knudsen og hustru, sygehjælper Grethe Pedersen.

Bosat: Præstevænget 14, Gislev.

Gunhild Bolding Kristensen tog realeksamen i Billund og bestod senere den 1-aarige handelseksamen. Hun blev uddannet som klinikassistent, inden hun gennemgik uddannelse til sygeplejerske i Odense, og siden 1983 har hun været ansat som saadan paa Odense Sygehus.

Preben Knudsen bestod studentereksamen i Nyborg i 1975, blev færdiguddannet som plejer i Glostrup i 1978 og har været beskæftiget ved landbrug siden 1979. Han overtog fødegaarden i Gislev i 1982.

III.N.3.b.1) Rune Bolding Knudsen er født den 23. juli 1983 i Gislev.
III.N.3.b.2) Jacob Bolding Knudsen er født den 17. maj 1986 i Gislev.

III.N.3.c.
Kurt Bolding Kristensen er født den 10. april 1965 i Billund, Grene sogn.
Han kom efter endt skolegang i lære som klejnsmed.

III.N.4.
Emil Bolding Kristensen er født den 28. marts 1928 i Bolding, Hejnsvig sogn. Han blev gift den 11. august 1956 i Randbøl med Gudrun Jensen, der er født den 5. januar 1933 i Bindeballe, Randbøl sogn, som datter af gaardejer Jens Jensen og hustru Marie Hansen.
Bosat: Vibevej 4, Thyregod.
Emil Bolding Kristensen er lærer, og Gudrun Jensen er sygeplejerske.

III.N.4.a.
Inger Bolding Kristensen er født den 12. december 1959 i Tyrstrup.
Bosat: Nyboesgade 32C, Vejle.
Inger Bolding Kristensen er lærer.

III.N.4.b.
Karsten Bolding Kristensen er født den 6. marts 1962 i Tyrstrup. Han blev gift den 14. juli 1989 i Ø. Nykirke med Lene Krogager Midtgaard, der er født den 9. januar 1963 i Vejle som datter af Knud Midtgaard og hustru Signe Krogager.
Bosat: Trørødkollegiet 13D, Vedbæk.

III.N.4.b.1) Emilie Fuglsang Bolding Kristensen er født den 14. april 1989 i Gentofte.

III.N.4.c.
Bodil Bolding Kristensen er født den 10. november 1965 i Thyregod.
Bosat: Amaliegade 11, Aarhus.
Bodil Bolding Kristensen er stud. teol.

III.N.5.

Immanuel Bolding Kristensen er født den 23. oktober 1931 i Bolding, Hejnsvig sogn. Han blev gift den 18. november 1961 i Stenderup med Birgit Jensine Jensen. Hun er født den 16. marts 1939 i Øse ved Nordenskov som datter af gaardejer Jens Aagaard Jensen og hustru Nille Sørine Justesen, og hun døde den 28. januar 1987 paa Esbjerg Sygehus.

Bosat: Boldinggaard, Løvlundvej 29, Hejnsvig.

Immanuel Bolding Kristensen gik i skole i Hejnsvig og havde desuden et ophold paa Haslev Højskole i 1952. Han blev oplært ved landbrug og har siden 1958 været ejer af fødehjemmet Boldinggaard, som han efter overtagelsen har udbygget med ny kostald og svinehus. - Immanuel Bolding Kristensen har haft adskillige tillidshverv i aarenes løb, bl.a. som medlem af bestyrelserne for Slaugs Herreds Landboforening, Hejnsvig Brugsforening, Venstrevælgerforening og Hejnsvig Foderstofforening.

Birgit Jensine Jensen gik i skole i Øse samt i Stenderup og blev uddannet ved husgerning inden giftermaalet, efter hvilket hun var medhjælpende hustru.

III.N.5.a.

Per Bolding Kristensen er født den 6. marts 1963 i Bolding, Hejnsvig sogn. Han lever sammen med Bente Jørgensen, der er født den 23. september 1966 i Føvling som datter af landmand Erik Jørgensen og hustru Anna Knudsen Lund.

Bosat: Sønderkær 415, Billund.

Per Bolding Kristensen tog 10. klasse i Hejnsvig. Han var beskæftiget ved landbrug i nogle maaneder, inden han begyndte som arbejdsdreng hos tømrermester Henning Jensen i Hejnsvig, hvor han var tømrerlærling fra 1981 til 1984, og efter at have aftjent sin værnepligt ved Prinsens Livregiment i Viborg arbejdede han i Rødding i en periode. Siden 1987 har han været ansat som tømrer hos Ove Brun i Billund. - Fritidsinteresse: fodbold.

Bente Jørgensen tog 10. klasse i Gørding. Hun tjente som husassistent i Bramming i 1 aar, og efter at have bestaaet HF-eksamen i Ribe i 1986 arbejdede hun som sygehjælper paa amtsplejehjemmet i Rødding samt paa plejehjemmet i Billund, inden hun i 1988 begyndte som sygeplejeelev i Vejle. - Fritidsinteresse: gymnastik.

III.N.5.b.

Ole Bolding Kristensen er født den 2. marts 1967 i Bolding, Hejnsvig sogn.

Han tog 10. klasse i Hejnsvig og var derefter beskæftiget som arbejdsdreng i VVS-firmaet Brdr. Jacobsen i Grindsted, inden han i 1985 begyndte som lærling samme sted. - Fritidsinteresse: fodbold.

III.N.5.c.

Bo Bolding Kristensen er født den 16. juli 1976 i Bolding, Hejnsvig sogn.

III.N.6.

Knud Bolling, der i 1961 tog navneændring fra Bolding Kristensen, er født den 6. oktober 1937 i Grindsted. Han blev gift den 27. maj 1961 i Helsingør med Birte Wiberg Jensen, der er født den 7. august 1941 i Helsingør som datter af arbejdsmand Hans Sofus Jensen og hustru, pakkerske Esther Wiberg Larsen.

Bosat: Bjergegade 10B, Helsingør.

Knud Bolling var paa handelsskole, blev udlært som ekspedient og har været beskæftiget som sekretær i HK siden begyndelsen af 1960erne.

Birte Wiberg Jensen var butiksansat, inden hun gennemgik kontoruddannelse.

III.N.6.a.

Henrik Wiberg Bolling er født den 30. september 1963 i Helsingør.

Bosat: Stubbedamsvej 7A, Helsingør.

Henrik Wiberg Bolling er montør.

III.P.

Jørgine Kristensen er født den 20. januar 1895 i Bolding, Hejnsvig sogn, og hun døde den 15. december 1936 i Sdr. Felding. Hun blev gift den 26. oktober 1923 i Hejnsvig med Elis Marstrand Carlson. Han er født den 11. december 1896 i Esbjerg som søn af arbejdsmand David Carlson og hustru Ane Katrine Pedersen, og han døde den 18. december 1984 i Ringkøbing.

Jørgine Kristensen gik i skole i Hejnsvig. Hun blev uddannet ved husgerning, havde et ophold paa Tommerup Højskole i 1919 og arbejdede derefter forskellige steder, bl.a. som kokkepige paa Hvilsbjerggaard ved Børkop

samt paa Grand Hotel i Grindsted.

Elis Marstrand Carlson gik i skole i Billund. Han var beskæftiget ved landbrug samt i tørvemosen og gjorde i en periode fra 1916 militærtjeneste ved infanteriet i Viborg, forskellige steder paa Sjælland samt i København. Desuden havde han ophold paa Tommerup Højskole i 1918-1919 og Haslev Landbrugsskole i 1919-1920. Fra 1923 til 1938 drev han en gaard i Illerhede ved Sdr. Felding paa 80 tdr. land, og efter at have boet i Søndervig indtil 1942 flyttede han til Hebeltoft ved Ringkøbing, hvor han arbejdede ved afvanding indtil pensionsalderen. - Elis Marstrand Carlson havde forskellige tillidshverv, bl.a. som sogneraadsmedlem for Velling Sogn fra 1946 til 1954.

I ægteskabet er børnene III.P.1.-III.P.3.

III.P.1.
Johannes Marstrand Karlson er født den 12. februar 1927 i Illerhede ved Sdr. Felding. Han blev gift første gang med Villie Nielsen og anden gang den 24. juli 1979 i Albertslund med Eja Sylvest, der er født den 10. april 1936 i Hedehusene.

Bosat: Poppelhusene 86, Glostrup.

Johannes Marstrand Karlson blev uddannet som gartner og var beskæftiget ved gartneri, indtil han gik paa efterløn.

Eja Sylvest tog realeksamen i Roskilde, blev kontoruddannet hos en advokat og er nu ansat som overassistent paa et bibliotek.

III.P.1.a.
Ane Karlson er født den 7. september 1960 i Lyngby.

III.P.2.
Ester Carlson er født den 28. april 1929 i Illerhede ved Sdr. Felding. Hun blev gift den 26. november 1955 i Velling med Hans Martinus Jensen, der er født den 30. april 1927 i Videbæk som søn af gaardejer Hans Martin Jensen og hustru Ane Katrine Kristensen.

Bosat: Nr. Bratbjerg, Hovervej 75, Ringkøbing.

Ester Carlson gik i skole i Illerhede, Søndervig og Velling. Hun var beskæftiget ved husgerning i en periode og arbejdede derefter som syerske paa bl.a. børnehjemmet i Ringkøbing indtil giftermaalet, afbrudt af ophold

paa Tommerup Højskole i 1950 og Haslev udvidede Højskole i 1952-1953. - Ester Carlson har været i bestyrelsen for KFUM & K i Hee og deltaget i børnearbejde i en aarrække.

Hans Martinus Jensen gik i skole i Hee. Han blev oplært ved landbrug og var elev paa Haslev Landbrugsskole samt paa Korinth Landbrugsskole, inden han begyndte paa Landbohøjskolen, hvorfra han blev dimitteret som agronom i 1950. Sin værnepligt aftjente han ved civilforsvaret paa Fyn, og han var nu lærer paa Haslev Landbrugsskole i 2 vintre samt beskæftiget paa en forsøgsstation i England. Siden 1955 har han været ejer af barndomshjemmet Nr. Bratbjerg, som ved overtagelsen var paa 200 tdr. land, heraf 140 tdr. land agerjord. Der blev opført nye bygninger efter en brand i 1965 samt tilkøbt en nabogaard (bygningerne frasolgtes) paa 100 tdr. land i begyndelsen af 1970erne, men efter at have drevet Nr. Bratbjerg med svineproduktion i en aarrække indtil midten af 1970erne drives den nu uden animalsk produktion. Siden 1977 har Hans Martinus Jensen været medlem af Ringkøbing Byraad, og han blev borgmester i Ringkøbing i 1988. - Han er formand for Vestjyllands Tørvecentral og har tidligere været formand for Ringkøbing-egnens Andels Grovvareforening, skolekommissionen og Haslev Landbrugsskole. Desuden var han kredsfører for FDF i Hee i en lang aarrække.

III.P.2.a.

Gudrun Elisabeth Jensen er født den 26. oktober 1956 i Nr. Bratbjerg, Hee sogn. Hun blev gift den 25. juni 1977 i Hee med Bent Meinhardt Dyrvig, der er født den 17. april 1953 i Finderup, Hanning sogn, som søn af gaardejer Jens Peter Dyrvig og hustru Anna Kathrine Laursen.

Bosat: Holstebrovej 110, Finderup, Skjern.

Gudrun Elisabeth Jensen gik i skole i Hee samt i Ringkøbing og bestod studentereksamen i Holstebro i 1975. Hun arbejdede ½ aar paa sømandshjemmet i Grimsby, England, inden hun begyndte som sygeplejeelev paa sygeplejeskolen i Herning, og efter at være blevet færdiguddannet som sygeplejerske i 1979 havde hun ansættelse paa Tarm Sygehus i 4 aar. Siden har hun arbejdet paa Herning Sygehus.

Bent Meinhardt Dyrvig gik i skole i Finderup og Skjern, ialt 9 aar. Han blev oplært ved landbrug, aftjente sin værnepligt i Holstebro i 1974-1975

og havde et ophold paa Hammerum Landbrugsskole i 1976. Siden 1977 har han været gaardejer i Finderup.

III.P.2.a.1) Tanja Kyung Dyrvig er født den 24. juni 1983 i Seoul, Korea.
III.P.2.a.2) Mark Myung Dyrvig er født den 10. november 1985 i Seoul, Korea.

III.P.2.b.

Vita Ragnhild Jensen er født den 30. juni 1958 i Nr. Bratbjerg, Hee sogn.

Bosat: Nørrebrogade 28, Fredericia.

Vita Ragnhild Jensen gik i skole i Hee samt i Ringkøbing og bestod studentereksamen i Holstebro i 1977. Hun arbejdede bl.a. som sygehjælper i London i England, som afløser paa plejehjemmet i Rindum ved Ringkøbing samt som assistent i køkkenet paa Aarhus Kommunehospital, alle steder i ½ aar, afbrudt af et 4 maaneders kibbutzophold i Israel. Derefter gennemgik hun uddannelse til ergoterapeut i Aarhus, og efter at være blevet færdiguddannet i 1984 havde hun ansættelse i Aalborg i 1½ aar, inden hun begyndte at arbejde i Fredericia.

III.P.2.c.

Hanne Irene Jensen er født den 10. december 1960 i Nr. Bratbjerg, Hee sogn.

Bosat: Grønningen 13, Grindsted.

Hanne Irene Jensen gik i skole i Hee samt i Ringkøbing og bestod studentereksamen i Holstebro. Hun arbejdede i Vesttyskland og England, sidstnævnte sted som sygehjælper, og efter et 3 maaneders kibbutzophold i Israel var hun beskæftiget paa soldaterhjemmet i Vordingborg i ½ aar. Desuden var hun paa bibelskole i Børkop i ½ aar, inden hun begyndte som elev paa sygeplejeskolen i Silkeborg, og efter at være blevet færdiguddannet som sygeplejerske i 1985 blev hun ansat paa Grindsted Sygehus.

III.P.2.d.

Hans Henning Jensen er født den 26. marts 1965 i Nr. Bratbjerg, Hee sogn. Han blev gift den 9. oktober 1987 i Dejbjerg med Hanne Thygesen, der er født den 13. juli 1966 i Dejbjerg som datter af gaardejer Hans Herluf Thygesen og hustru Gerda Jensen.

Bosat: Beder Landevej 37, Beder.

Hans Henning Jensen gik i skole i Hee og var derefter elev paa Blaakilde Ungdomsskole, hvor han tog 8.-10. klasse. Senere havde han et ophold paa landbrugsskolen i Nr. Nissum, og efter at have været beskfætiget som landbrugsmedhjælper forskellige steder var han HF-studerende i Tarm i 2 aar. Herpaa opholdt han sig i Australien, New Zealand og Israel, ialt 7 maaneder, og desuden arbejdede han paa en institution for evnesvage samt paa en møbelfabrik, inden han begyndte som teologistuderende ved Aarhus Universitet.

Hanne Thygesen gik i skole i Dejbjerg samt i Skjern og var derefter elev paa Nr. Nissum Ungdomsskole, hvor hun tog 9. og 10. klasse. Senere var hun HF-studerende i Tarm i 2 aar, og efter bl.a. at have været beskæftiget paa en institution for handicappede i Israel i 9 maaneder samt paa plejehjemmet i Skjern i 3 maaneder begyndte hun at arbejde som pædagogmedhjælper i juli 1988.

III.P.2.d.1) Kasper Old Jensen er født den 17. januar 1988 i Odder.

III.P.3.

Gerda Carlson er født den 9. september 1930 i Illerhede ved Sdr. Felding. Hun blev gift den 12. december 1954 i Velling med Arnt Rasmus Erhard. Han er født den 13. august 1926 i Tilst som søn af gaardejer Kristian Erhard og hustru Ane Marie Sørensen, og han døde den 11. februar 1984 i Vejle.

Bosat: Skovgade 19, Vejle.

Gerda Carlson gik i skole i Illerhede, Søndervig og Velling. Senere havde hun ophold paa Tommerup Højskole og Børkop Sygeplejehøjskole, henholdsvis i 1950 og 1951, og efter at have gennemgaaet uddannelse til sygeplejerske paa Lemvig Sygehus arbejdede hun samme sted frem til 1966. Hun har siden arbejdet paa Vejle Amts- og Bys Sygehus.

Arnt Rasmus Erhard tog realeksamen i 1942. Han blev uddannet som trafikassistent ved Hammelbanen, og efter at have haft ansættelse ved Lemvigbanen drev han en kiosk i Vejle fra 1966 til 1984.

III.P.3.a.

Flemming Erhard er født den 3. april 1956 i Lemvig.

Bosat: Koldinggade 6, København Ø.

Flemming Erhard er journalist.

III.Q.

Johannes Kristensen er født den 16. december 1897 i Bolding, Hejnsvig sogn, og han døde som ugift paa alderdomshjemmet i Hejnsvig.

Johannes Kristensen gik i skole i Hejnsvig og havde som 20-aarig et ophold paa Faarevejle Højskole. Han var beskæftiget ved landbrug og tørvearbejde samt ved Troldhede-banen, blev paa et tidspunkt udlært som murer og arbejdede endvidere paa gartnerier i bl.a. Sdr. Omme samt i Nørup. Fra midten af 1950erne og ca. 6 aar frem var han medhjælper paa en minkfarm.



III.
Gregers Christensen og hustru



III.A.
Else Marie Christensen og
Jens Møller



III.A.1.
Niels Møller og Gerda Rasmussen
Pedersen med børn



III.A.1.a.
Arne Johs. Møller og
Karen Carøe



III.A.1.b.
Inger Møller og
Kaj Børge Hansen



III.A.1.d.
Egon Møller og
Karen Bech



III.B.
Maren Christensen og
Anton Laursen



III.B.1. og 2.
Meta Sofie og Christine



III.C.
Christen Christensen (Bolding) og Jensine Karen Marie Martinsen med børn



III.C.
Christen Christensen (Bolding) og Jensine Karen Marie Martinsen med familie



III.C.1.
Mette Margrethe Kristensen og
Peter Petersen Moos



III.C.1.b.
Else Moos og Valdemar Petersen
med familie



III.C.2.
Martin Sindbjerg Kristensen og
Johanne Claudine Mortensen



III.C.5.
Magnus Sindbjerg Kristensen og
Astrid Sørensen



III.C.7.d.
Erling Kristensen og
Birgit Etly Larsen



III.C.8.
Ansgar Sindbjerg Kristensen og
Sørine Poulsen



III.C.8.
Ansgar Sindbjerg Kristensen med hustru og datter



III.C.8.b.
Ellen Margrethe Kristensen og Niels Jørgen Nielsen



III.D.
Andrea Christensen



III.E.
Niels Hansen Christensen og Johanne Kirstine Marie Jessen



III.E.
Niels Hansen Christensen og Marie Margrethe Jørgensen med børn



III.E.
Niels H. Christensen med børn,
fotograferet 1952



III.E.1.
Mette Margr. Kristensen og
Viggo Jørgensen



III.E.1.a.
Gerda Vera Jørgensen og
Chresten H. Jessing Lauritsen



III.E.3.
Joakim Damgaard Kristensen og
Anna Johanne Christensen



III.E.3
Anna Johanne og Joakim Damgaard
Kristensen med børn



III.E.3.d.
Inga Kristensen og
Kaj Futtrup



III.E.4.
Kristine Kristensen



III.E.5.
Marie Kristensen og Jens Peter Svendsen med familie



III.E.6.
Peter Godefred Kristensen og
Inger Clausen



III.E.6.a.
Harry Haue og Eva P.
Jeremiassen samt
Anders



III.E.6.d.
Gunhild Tove Kristensen og
Niels Kristian Nielsen



III.E.6.e.
Gudmund Kristensen og
Lene Cecilie Nissen

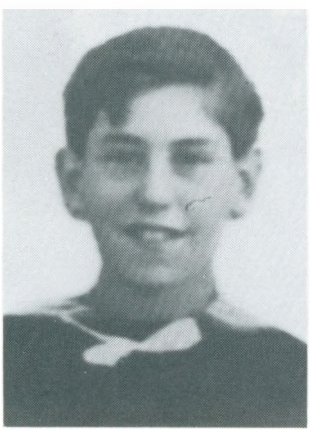

III.E.7.
Alfred Karl Kristensen



III.E.8.
Nina Margrethe Kristensen og
Kristen Nymann Madsen



III.E.8.c.
Gert Nymann-Madsen og
May-Britt Pernille Jørgensen



III.E.10.
Gregers Kristensen og Inger Juhl med børn



III.E.10.
Gregers Kristensen og
Inger Juhl

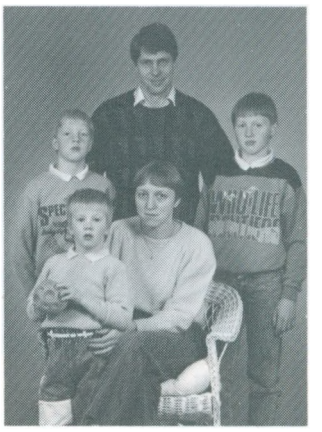

III.E.10.c.
Asbjørn Juhl Kristensen og Ruth Pedersen



III.E.10.e.
Esben Juhl Kristensen og Ketty Rasmussen





III.E.13.
Klara Kristensen og Hans Quist Iversen



III.F.
Laura Marie Christensen og Christian Heick foran gaarden i Ø. Hovborg



III.F.
Laura Marie og Christian Heick med familie



III.F.3.
Karoline Marie Heick og
Jens Skovbjerg



III.F.3.b.
Karen Skovbjerg og
Jørn Nielsen



III.F.3.b.
Line og Anders Skovbjerg Nielsen



III.F.4.a.
Tove Hansen og
Peter Chr. Hansen Tarp



III.F.6.
Andreas Christian Heick og Jenny
Kristine Christensen med børn



III.F.6.
Jenny Kristine og Andreas Chr.
Heick som ældre



III.F.6.a.
Ernst Heick og
Asta Viola Damgaard



III.F.6.c.
Lilly Heick og
Jørgen Frede Knudsen



III.F.6.d.
Laurids Heick og
Agnethe Byg

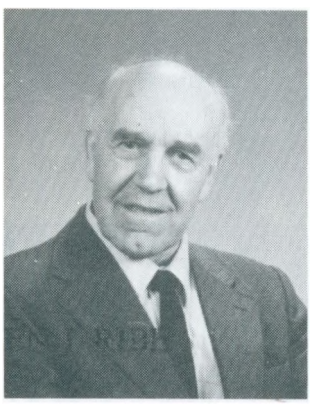

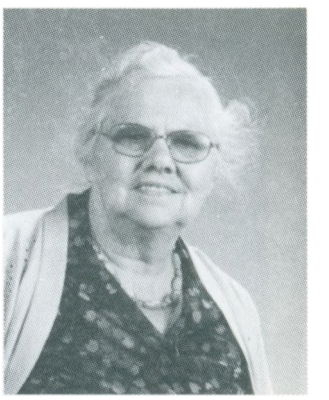

III.F.7.
Gregers Kristensen Heick og Johanne Pedersen



III.F.8.
Ellebæk Otto Heick og
Mary Sørine Christensen



III.F.8.b.
Esther Heick og
Ernst Poulsen



III.F.8.d.
Niels Kristian Heick og
Margrethe Louise Damm



III.H.
Ane Johanne Kristensen



III.J.
Mette Kirstine Christensen og Jens Peder Nielsen med familie



III.J.
Mette Kirstine Christensen og
Jens Peder Nielsen



III.J.2.
Eigil Nielsen og
Julia Marie Hansen



III.J.3.
Mette Juhl Nielsen og
Hans Jagd



III.J.3.b.
Frida Nielsen Jagd og
Kaj Bukh Rasmussen



III.J.4.
Arne Marius Nielsen og
Astrid Katrine Bloch



III.J.5.
Johanne Margrethe Nielsen og
Julius Holst



III.J.5.a.
Birgith Holst



III.J.5.a.
Thorkild Møller



III.J.5.a.1)
Karsten Møller





III.J.6.
Esther Marie Nielsen og Thorvald Peder Mortensen



III.J.7.
Tage Qvist Nielsen og
Maren Elisabeth Bendtsen



III.J.9.
Gerda Qvist Nielsen og
Jacob Christensen Bloch



III.J.10.
Oda Qvist Nielsen og
Svend Jørgensen



III.J.10.b.
Anna Mette Qvist Jørgensen og Kurt Andersen



III.J.11.
Sigurd Qvist Nielsen og Rigmor Marie Kirstine Christensen



III.N.
Augustinus Kristensen og Sara Marie Thomsen med børn



III.N.1.
Gregers Bolding Kristensen og Signe Nielsen



III.N.1.b.
Hanna Bolding Kristensen og Ole Poul Jakobsen



III.N.1.b.1) og 2)
Mette og Helle Bolding Jakobsen



III.N.2.
Karl Vagn Bolding Kristensen og Maria Doris E. Jensen



III.N.5.
Immanuel Bolding Kristensen og
Birgit Jensen med familie





III.P.
Jørgine Kristensen og Elis Marstrand Carlsen



III.P.2.
Ester Carlsen og
Hans Martinus Jensen

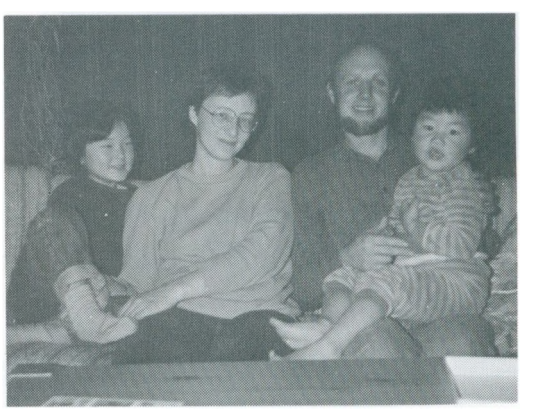

III.P.2.a.
Gudrun Elisabeth Jensen og
Bent Meinhardt Dyrvig

IV. Peder Christensen

er født den 24. maj 1838 i Bolding, Hejnsvig sogn, og han døde den 9. januar 1915 i Hejnsvig. Han blev gift den 17. december 1866 i Hejnsvig med Karen Marie Andersen. Hun er født den 3. januar 1841 i Søllingdal, Hejnsvig sogn, som datter af boelsmand Anders Nielsen og hustru Anne Elsebe Andersdatter, og hun døde den 26. september 1942 i Hejnsvig.

Peder Christensen var gaardmand i Gilbjerg.

Karen Marie Andersen boede som enke paa aftægt hos Ole Kruse i nogle aar, inden hun i 1920 flyttede ind hos sønnen Christen Peder (IV.A.). Fra 1927 til sin død var hun bosat hos datteren Else (IV.C.).

I ægteskabet er børnene IV.A.-IV.H.

IV.A.

Christen Peder Christensen er født den 2. marts 1867 i Gilbjerg, Hejnsvig sogn, og han døde den 15. marts 1927 i Hejnsvig. Han blev gift den 1. juni 1892 i Næsbjerg med Else Kathrine Hansen. Hun er født den 31. marts 1863 i Skonager, Næsbjerg sogn, som datter af gaardmand Hans Nielsen og hustru Maren Christensdatter, og hun døde den 25. december 1941 i Gilbjerg, Hejnsvig sogn.

Christen Peder Christensen var gaardejer i Gilbjerg. Gaarden blev overtaget af datteren Karen Marie og dennes mand Jens Peter Kristensen.

Udover nedennævnte datter IV.A.1. havde parret plejesønnen Poul.

IV.A.1.

Karen Marie Kristensen er født den 23. april 1901 i Gilbjerg, Hejnsvig sogn. Hun blev gift den 17. december 1925 i Hejnsvig med Jens Peter Kristensen. Han er født den 11. juli 1899 i Stenderup, Ansager sogn, som søn af Hans Peter Kristensen og hustru Marie, og han døde den 11. september 1968 i Hejnsvig.

Bosat: Fynsgade 39. Grindsted.

I forbindelse med Karen Marie Kristensens 65-aars fødselsdag skrev den lokale avis:

"Lørdag den 23. april fylder fru Karen Christensen, gift med fhv. gdr. Jens P. Christensen, Hejnsvig, 65 aar.

Fru Karen Christensen er født i Gilbjerg som datter af afdøde gdr. Kristen P. Kristensen, der ejede den gaard, hvorpaa Kristian Hansen nu bor.

Ved giftermaalet i 1925 med Jens P. Christensen overtog de hendes fødegaard, som i løbet af en halv snes aar blev drevet betydeligt frem.

Senere havde ægteparret ejendomme i Nebel og Fitting og boede en tid i Vorbasse, men har de sidste 12 aar boet i Hejnsvig by.

Karen Christensen, der er en dygtig, venlig og afholdt kvinde, har været en trofast medhjælp og støtte for sin mand, der er svagelig, samt en god og opofrende mor for de syv børn, som er opvokset i hjemmet."

Efter Jens Peder Kristensens død skrev den lokale avis:

"Fhv. gdr. Jens Peder Kristensen, Bredgade, Hejnsvig, er i gaar død paa Grindsted Sygehus, 69 aar. - Jens P. Kristensen var født i Stenderup, Ansager sogn, men flyttede som 4-aarig sammen med forældrene til Donslundgaard, hvor han paa den gamle herregaard tilbragte sine drengeaar. Som ung havde J. P. Kristensen forskellige pladser paa egnen, ligesom han havde et par pladser paa Fyn. I 1925 blev han gift med Karen Marie Kristensen, hvis fødegaard i Gilbjerg de overtog. Gaarden paa 60 tdr. land blev drevet godt frem, ligesom en parcel apa 25 tdr. land solgtes til en ejendom. Ægteparret havde derefter i 13 aar en ejendom paa 22 tdr. land i Nebel, hvor jorden ved mergling forbedredes betydeligt. Jens P. Kristensen paatog sig foruden gaardens drift at producere mange tørv og at gaa paa skovarbejde om vinteren. Den virksomme mand fik imidlertid en alvorlig hjertesygdom, som siden sammen med andre svagheder gjorde ham uarbejdsdygtig. Senere havde ægteparret en ejendom i Fitting, og de har de sidste 15 aar boet i Hejnsvig by.

Jens Peder Kristensen var en flink og venlig mand, der trods sygdom var i besiddelse af lune og gerne ville drøfte, hvad der rørte sig i tiden. I hjemmet er opvokset 7 børn, tre sønner og fire døtre."

IV.A.1.a.

Else Marie Kristensen er født den 23. september 1926 i Gilbjerg, Hejnsvig sogn. Hun blev gift den 11. maj 1951 i Vorbasse med Svend Erik Tingleff Larsen, der er født den 16. april 1924 i Skanderup ved Lunderskov som søn af gaardejer Johannes Laurits Larsen og hustru Gerda Frydendahl Tingleff.

Bosat: Steppingvej 32, Ødis, Vamdrup.

Else Marie Kristensen afsluttede sin skolegang i Nebel og tjente derefter i forskellige pladser paa landet indtil giftermaalet, ved hvilket hun blev medhjælpende hustru.

Svend Erik Tingleff Larsen gik i skole i Vejen i 8 aar. Han blev oplært ved landbrug, bl.a. hjemme paa Halvvejgaard i Vejen, og efter at have haft plads som fodermester paa Nørreriis i Skodborg i 1 aar aftjente han sin værnepligt ved Slesvigske Fodregiment i Haderslev. Senere havde han et 5 maaneders ophold paa Hammerum Landbrugsskole, hvor han var elev i vinteren 1949-1950, og han virkede nu som bestyrer paa Sandfeldt Overgaard i Kibæk i en periode. Fra foraaret 1951 havde han Halvvejgaard paa 36 tdr. land i forpagtning, og siden 1954 har han drevet ejendommen i Ødis paa 16 tdr. land, hvoraf 6 tdr. land dog er blevet bortforpagtet. Sideløbende med driften begyndte han som træindustriarbejder paa Gaasvigs Møbelfabrik i Bastrup i 1972. - Svend Erik Tingleff Larsen har været formand for Anholt Fryse-hus.

IV.A.1.a.1)
Grethe Marie Larsen er født den 7. marts 1952 i Vejen. Hun blev gift den 29. december 1972 i Ødis med Kaj Henning Christiansen, der er født den 24. april 1947 i Hjørring som søn af arrestmedhjælper Magnus Harald Christiansen og hustru Augusta Mathilde Christensen.

Bosat: Æblevænget 22, Vejen.

Grethe Marie Larsen gik i skole forskellige steder, ialt 10 aar, og efter at have bestaaet den 1-aarige handelseksamen i Kolding gennemgik hun uddannelse til kontorassistent. Siden 1972 har hun arbejdet som saadan, bl.a. paa FDB i Vejen.

Kaj Henning Christiansen tog 9. klasse i Hjørring. Han blev udlært som kommis i 1966, og efter at have aftjent sin værnepligt i Karup og Aalborg kørte han som salgschauffør for bl.a. Diplom Is i Vejen. Desuden var han truckfører paa FDB i Vejen samt buschauffør hos Papuga i Brørup, inden han begyndte som postarbejder paa Vejen Postkontor, og han er nu postbud.

IV.A.1.a.1)a) Helle Christiansen er født den 18. juli 1979 i Vejen.
IV.A.1.a.1)b) Henrik Christiansen er født den 3. januar 1983 i Vejen.

IV.A.1.a.2)
Birthe Gerda Larsen er født den 9. januar 1957 i Ødis.

IV.A.1.a.3)
Jørn Larsen er født den 8. juni 1959 i Ødis.

Bosat: Vadhusevej 2, Fovslet, Vamdrup.

Jørn Larsen tog 10. klasse, gjorde CF-tjeneste og er nu truckfører paa MD Foods. Desuden driver han et fritidslandbrug paa 12 tdr. land.

IV.A.1.b.
Johannes Kristensen er født den 16. januar 1928 i Gilbjerg, Hejnsvig sogn. Han blev gift den 15. september 1957 i Grimstrup med Esther Sørensen, der er født den 11. oktober 1932 i Rovst, Grimstrup sogn, som datter af landmand Hans Sørensen og hustru Ane Margrethe Sørensen.

Bosat: Golfvej 38B, Esbjerg N.

Johannes Kristensen gik i skole i Nebel. Han var beskæftiget ved landbrug i 5 aar, havde et ophold paa Tommerup Højskole i 1954-1955 og arbejdede derefter paa Lego i Billund i 4 aar. Fra 1960 til 1988 havde han ansættelse paa Blika i Esbjerg, sidst som værkfører for svejseafdelingen.

Esther Sørensen gik i skole i Rovst. Hun tjente i forskellige huslige pladser indtil 1952 og gennemgik derefter uddannelse til sygeplejerske, dels i København med udvidet højskoleophold paa Sankt Lukas Stiftelsen i Hellerup og dels paa centralsygehuset i Esbjerg. Sidstnævnte sted havde hun ansættelse indtil 1964, da hun begyndte at arbejde paa Spangsbjerg Hospital.

IV.A.1.b.1)
Anette Kristensen er født den 22. marts 1958 i Grindsted. Hun blev gift den 7. april 1979 i Bramming med Bjarne Christensen, der er født den 27. maj 1958 i Aarhus som søn af landmand Helge Bang Christensen og hustru Signe Lilly.

Bosat: Thomas Kingos Vej 6, Haderslev.

Anette Kristensen tog 10. klasse paa Blaakilde Ungdomsskole i 1975. Hun tjente som husassistent i 1 aar, og efter at have haft ansættelse paa Blika i Esbjerg i nogle aar blev hun hjemmearbejdende husmoder. Senere paabegynd-

te hun uddannelsen til teknisk assistent paa Haderslev Tekniske Skole.

Bjarne Christensen tog 9. klasse paa Blaakilde Ungdomsskole i 1974. Han gjorde militærtjeneste i Varde i ca. 10 aar, og efter at have gennemgaaet uddannelse til teknisk tegner paa Esbjerg Tekniske Skole fik han ansættelse i firmaet Tegnestuerne Dansk Hus Byg, for hvilket han nu arbejder i Haderslev-afd.

IV.A.1.b.1)a) Jacob Bang Christensen er født den 7. maj 1987 i Haderslev.
IV.A.1.b.1)b) Sanne Bang Christensen er født den 8. januar 1989 i Haderslev.

IV.A.1.b.2)
Hanne Kristensen er født den 27. marts 1959 i Grindsted. Hun lever sammen med Hans-Henrik Timmermann, der er født den 15. juni 1960 i Esbjerg, Jerne sogn, som søn af overlærer Robert Timmermann og hustru Lilly Nielsen.

Bosat: Rundingen 4, Egsmark, Ebeltøft.

Hanne Kristensen tog 10. klasse paa Blaakilde Ungdomsskole i 1976, havde et ophold paa Den Jyske Idrætshøjskole i Vejle og har siden været beskæftiget som specialarbejder.

Hans-Henrik Timmermann bestod matematisk-fysisk studentereksamen paa Esbjerg Statsskole i 1980 og blev færdiguddannet som ingeniør (byggelinjen) paa Esbjerg Teknikum i 1984. Samme aar fik han ansættelse i firmaet Air-Con Ebeltoft.

IV.A.1.b.2)a) Carsten Timmermann er født den 23. oktober 1985 i Ebeltøft.

IV.A.1.b.3)
Kirsten Kristensen er født den 30. juni 1963 i Esbjerg. Hun blev gift den 1. juni 1985 i Graasten med Frede Branick, der er født den 16. marts 1943 i Graasten som søn af slagtersvend Friedrich Branick og hustru Anne Marie Immig.

Bosat: Hanvedsgade 13, Bov, Padborg.

Kirsten Kristensen gik paa Gjesing Skole i 8 aar og var desuden elev paa efterskolen i Tommerup i 1 aar. Hun tjente som husassistent i 1½ aar og er nu beskftiget som hjemmehjælper. - Desuden bestod hun HF-eksamen i

psykologi i 1989.

Frede Branick gik i skole i Graasten. Han gennemgik uddannelse til mekaniker, og efter at have aftjent sin værnepligt i Varde samt i Sønderborg arbejdede han som mekaniker i Helsingør i nogle aar. Siden 1976 har han kørt som eksportchauffør.

IV.A.1.b.3)a) Morten Branick er født den 26. marts 1983 paa Sønderborg Sygehus.

IV.A.1.b.3)b) Jeanette Branick er født den 17. januar 1986 paa Sønderborg Sygehus.

IV.A.1.c.

Gudrun Kristine Kristensen er født den 24. februar 1929 i Gilbjerg, Hejnsvig sogn. Hun blev gift den 10. november 1956 i Hejnsvig med Søren Peter Sørensen, der er født den 29. april 1928 i Nr. Omme som søn af fodermester Johannes Sørensen og hustru Johanne Katrine Grønbæk.

Bosat: Asbovej 21, Vejen.

Gudrun Kristine Kristensen gik i skole i Nebel og var herpaa beskæftiget som husassistent indtil giftermaalet, ved hvilket hun blev hjemmearbejdende husmoder.

Søren Peter Sørensen gik i skole i Vellev. Han var beskæftiget ved landbrug fra sit 12. aar, og efter at have aftjent sin værnepligt i Fredericia i slutningen af 1940rne arbejdede han forskellige steder, bl.a. i Sverige. Senere havde han en grusgrav sammen med 2 brødre, hvorefter han bl.a. havde ansættelse paa en maskinfabrik, og fra 1972 til 1988, da han gik paa efterløn, virkede han som amtsvejmand.

IV.A.1.c.1)

Erik Sørensen er født den 13. oktober 1957 i Enner. Han lever sammen med Allis Fogtmann Christensen, der er født den 16. februar 1961 i Skanderup som datter af gaardejer Louis B. Christensen og hustru Ella Fogtmann.

Bosat: Bjergevænget 12, St. Andst, Vejen.

Erik Sørensen gik i skole i Kragelund og Vejen, ialt 9 aar. Han blev udlært som tømrer i 1976, og efter at have været beskæftiget som tømrersvend indtil 1986 begyndte han at arbejde som baadebygger.

Allis Fogtmann Christensen tog realeksamen i Lunderskov, bestod den 1-aarige handelseksamen i Kolding, blev færdiguddannet som kontorassistent i 1981 og har siden arbejdet som saadan.

IV.A.1.c.2)
Bent Sørensen er født den 18. juli 1961 i Enner. Han blev gift den 17. maj 1986 i Skodborg med Jytte Veggerslev, der er født den 26. juni 1963 i Herning som datter af værkfører Jens Veggerslev og hustru, dagplejer Eva Nielsen.

Bosat: Drejøvænget 32, Middelfart.

Bent Sørensen gik i skole i Kragelund og Vejen, ialt 9 aar. Han bestod den 1-aarige handelseksamen i Vejen, hvor han senere blev udlært som kommis i Kvickly, og han har siden arbejdet paa lager forskellige steder, bl.a. paa FDB og Toyota.

Jytte Veggerslev tog 10. klasse i Skodborg. Hun bestod den 1-aarige handelseksamen i Vejen, blev udlært som butiksassistent i Kvickly samme sted i 1983 og er nu ansat i Kvickly i Middelfart.

IV.A.1.c.2)a) Helle Sørensen er født den 12. juli 1987 i Odense.
IV.A.1.c.2)b) Heidi Sørensen er født den 12. juli 1987 i Odense.

IV.A.1.d.
Kristian Kristensen er født den 27. juli 1930 i Gilbjerg, Hejnsvig sogn. Han blev gift den 28. maj 1955 i Ansager med Signe Engelbrecht Nissen, der er født den 8. december 1934 i Ansager som datter af husmand Søren Engelbrecht Nissen og hustru Maren Eskildsen.

Bosat: Irisvej 1, Tarm.

Kristian Kristensen gik i skole i Nebel. Han var beskæftiget som landbrugsmedhjælper indtil 1955, afbrudt af 11 maaneder i perioden 1951-1952, hvor han gjorde militærtjeneste i Fredericia samt paa Frederiksberg og i Høvelte. Herpaa drev han en gaard i Sdr. Vium i 21 aar, og han er nu ansat som lagerforvalter paa H.S. Kedler i Tarm.

Signe Engelbrecht Nissen gik i skole i Ansager. Hun tjente som husassistent indtil giftermaalet, afbrudt af et 3 maaneders ophold paa Ry Højskole i 1954, og efter at have været medhjælpende hustru i 21 aar begyndte hun som hjemmehjælper i Tarm.

IV.A.1.d.1)
Frede Engelbrecht Kristensen er født den 23. marts 1956 i Sdr. Vium.

Bosat: Egekrattet 2, Esbjerg Ø.

Frede Engelbrecht Kristensen gik i skole i Sdr. Vium samt i Tarm, hvor han tog 8. og 9. klasse. Han stod i lære som mejerist i Lønborg og Glejbjerg indtil 1975, og efter bl.a. at have arbejdet paa mejeriet i Skodborg havde han ansættelse som svejser paa H.S. Kedler i Tarm fra 1979 til 1981, da han blev ansat paa Vestfrost i Esbjerg. Siden 1983 har han været EDB-operatør i firmaet The Borden Company, Esbjerg.

IV.A.1.d.2)
Bente Kristensen er født den 19. oktober 1957 i Sdr. Vium. Hun blev gift den 16. juni 1979 i Lyne med Ejner Wiuff, der er født den 5. januar 1954 i Varde som søn af landmand Jørgen Wiuff og hustru Erna Pedersen.

Bosat: Korsørvej 35, Kolding.

Bente Kristensen tog realeksamen i Tarm. Hun arbejdede bl.a. paa Lego samt paa en højttalerfabrik i Ølgod indtil ca. 1980, og efter at have været kommunal dagplejer ved Ølgod Kommune frem til 1988 begyndte hun som rengøringsassistent paa Gori i Kolding.

Ejner Wiuff blev udlært som mekaniker i 1974, og efter at have aftjent sin værnepligt i 1975 arbejdede han bl.a. paa A.B.C. Biler i Ølgod, hvor han var beskæftiget i 10 aar. Siden 1987 har han været autotaksator ved Taksatorringen i Kolding.

IV.A.1.d.2)a) Lone Wiuff er født den 14. januar 1980 i Ølgod Kommune.
IV.A.1.d.2)b) Lars Wiuff er født den 22. marts 1982 i Ølgod Kommune.
IV.A.1.d.2)c) Linda Wiuff er født den 4. februar 1987 i Ølgod Kommune.

IV.A.1.d.3)
Anni Engelbrecht Kristensen er født den 8. maj 1962 i Sdr. Vium. Hun blev gift den 29. juni 1985 i Tarm med Hjalmar Ingemann Møller, der er født den 20. september 1960 i Hoven som søn af chauffør/landmand Øyvind Møller og hustru, køkkenleder Nanna C. Christiansen.

Bosat: Skoleparken 64, Næsbjerg, Varde.

Anni Engelbrecht Kristensen bestod matematisk-naturfaglig studentereksa-

men paa Vestjysk Gymnasium i Tarm i 1982, var elev paa Tarm Apotek og blev færdiguddannet som apoteksassistent i 1986. Derefter fik hun ansættelse paa Nr. Nebel Apotek.

Hjalmar Ingemann Møller tog realeksamen i Tarm i 1977. Han blev udlært som automekaniker i firmaet Ølgod Auto i 1980, og efter at have aftjent sin værnepligt i Høvelte arbejdede han paa Fiat i Esbjerg samt paa Toyota i Varde. Siden 1984 har han været værkfører paa Mazda i Varde.

IV.A.1.d.3)a) Helle Engelbrecht Møller er født den 15. juli 1987 i Næsbjerg.

IV.A.1.d.3)b) Gitte Engelbrecht Møller er født den 6. august 1989 i Næsbjerg.

IV.A.1.d.4)

Lene Engelbrecht Kristensen er født den 8. maj 1962 i Sdr. Vium. Hun blev gift den 9. juni 1984 i Tarm med Jørgen Kohls, der er født den 2. februar 1958 i Sdr. Starup plantage, V. Starup sogn, som søn af overmontør Svend Aage Ejnar Kohls og hustru Grethe Olesen.

Bosat: Røllikevej 34, Varde.

Lene Engelbrecht Kristensen bestod studentereksamen paa Vestjysk Gymnasium i Tarm i 1982. Hun gennemgik uddannelse i Tæppeland i Esbjerg/Varde og arbejdede senere hos Jens Selvejer i Esbjerg samt paa Vestjysk Trælasthandel i Varde, sidstnævnte sted som salgsassistent. Siden 1989 har hun været salgskonsulent for Danica Køkkenet i Esbjerg.

Jørgen Kohls gik i skole i Lyne og Tarm, ialt 10 aar. Han bestod handelseksamen paa Vestjydsk Handelsskole i Skjern i 1976, og efter at være blevet udlært som kontorassistent i bilfirmaet M. Olsen i Tarm kom han i revisorlære hos Schøbel & Marholt, hvor han blev færdiguddannet i 1981 og nu fungerer som registreret revisor. Sideløbende afsluttede han merkonomuddannelsen i revision paa Varde Handelsskole i 1984.

IV.A.1.d.4)a) Mona Engelbrecht Kohls er født den 22. oktober 1985 i Varde.

IV.A.1.d.4)b) Søren Engelbrecht Kohls er født den 10. september 1987 i Varde.

IV.A.1.e.

Emil Kristensen er født den 5. juni 1938 i Nebel, Vorbasse sogn. Han blev gift den 5. april 1975 i Herning med Asta Knudsen, der er født den 20. april 1939 i Fasterholt, Arnborg sogn, som datter af gaardejer Jens Kr. Knudsen og hustru Johanne Mogensen.

Bosat: Langtoften 39, Lind, Herning.

Emil Kristensen gik i skole i Nebel og Fitting. Han var beskæftiget ved landbrug i 2 aar, og efter at være blevet udlært som smed i 1957 arbejdede han som svend i Sommersted samt i Hejnsvig, afbrudt af 16 maaneders militærtjeneste i Søgaardlejren i 1958-1959. Siden 1976 har han været ansat som værkfører, bl.a. hos Flensborg i Herning.

Asta Knudsen gik i skole i Fasterholt. Hun tjente som husassistent i Herning i 1½ aar og har siden været beskæftiget som syerske paa tekstilfabrik.

IV.A.1.f.

Ida Gerda Kristensen er født den 12. oktober 1943 i Nebel, Vorbasse sogn. Hun blev gift den 20. juli 1963 i Grindsted med Anker Jensen, der er født den 15. januar 1932 i Ø. Velling som søn af slagteriarbejder Ejner Jensen og hustru Karla Theresa Madsen Kvist.

Bosat: Kirsebærvej 20, Vejen.

Ida Gerda Kristensen gik i skole i Hejnsvig og var herpaa beskfætiget som husassistent indtil giftermaalet, ved hvilket hun blev hjemmearbejdende husmoder. Senere virkede hun som dagplejer i Grindsted i 14 aar, og hun er nu ansat som specialarbejder paa Alfa i Vejen.

Anker Jensen gik i skole i Handest. Han blev udlært som kommis i 1951 og arbejdede derefter som saadan i en aarrække, afbrudt af militærtjeneste i Padborg og Randers fra 1952 til 1954, sidst som korporal. Fra 1961 til 1988 kørte han som salgschauffør, og han er nu beskæftiget som lagerekspedient.

IV.A.1.f.1)

Connie Kvist Jensen er født den 20. februar 1964 i Grindsted. Hun lever sammen med Erling Dalsgaard Christensen, der er født den 15. august 1958 i Skive som søn af gaardejer Egon Dalsgaard Christensen og hustru Ingrid Nedergaard.

Bosat: Gl. Silkeborgvej 29, Ø. Velling, Randers.

Connie Kvist Jensen gik i skole i Grindsted samt i Vejen, hvor hun tog 9. klasse, og efter at have bestaaet den 1-aarige handelseksamen i Vejen gennemgik hun uddannelse paa et reservedelslager. Senere arbejdede hun forskellige steder, bl.a. i kedelfirmaet Chaffoteaux samt i et ingeniørfirma i Ry, og hun er nu kontoransat i firmaet Prio Flex i Bjerregrav.

Erling Dalsgaard Christensen tog 9. klasse i Lihme. Han blev udlært som kommis i 1977, og efter at have været beskæftiget ved landbrug i ½ aar samt at have haft et 3 maaneders grundskoleophold paa Lægaard i Holstebro aftjente han sin værnepligt i Skive. Desuden arbejdede han i en møbelforretning i 1 aar, inden han begyndte som lagerarbejder paa Grundfos.

IV.A.1.f.1)a) Daniel Dalsgaard Christensen er født den 25. juli 1979 i Viborg.

IV.A.1.f.2)
Inge Kvist Jensen er født den 25. november 1966 i Grindsted.

Bosat: Vestervang 4, Bredsten.

Inge Kvist Jensen er kontorassistent.

IV.A.1.g.
Lis Solveig Kristensen er født den 19. maj 1949 i Fitting, Vorbasse sogn. Hun blev gift den 23. maj 1970 i Hejnsvig med Niels Marthin Pallesen, der er født den 29. september 1947 i Omme, V. Nykirke sogn, som søn af gaardejer Kristian Frederik Pallesen og hustru Bertha Marie Petersen.

Bosat: Aageslundvej 27, Grindsted.

Lis Solveig Kristensen gik i skole i Hejnsvig og var herpaa beskæftiget som husassistent forskellige steder indtil giftermaalet, ved hvilket hun blev hjemmearbejdende husmoder. Fra 1972 til 1988 virkede hun som dagplejer.

Niels Marthin Pallesen gik i skole i Omme i 7 aar og var desuden paa efterskole i Varde i ½ aar. Han blev udlært som smed i 1967, og efter at have gjort CF-tjeneste 10 maaneder i Herning og Padborg i 1968 fik han ansættelse paa Grindsted-værket, hvor han nu er værkfører i automatikafdelingen.

IV.A.1.g.1)
Brian Pallesen er født den 4. juli 1971 i Grindsted.
Han tog 9. klasse og begyndte derefter som gymnasieelev.

IV.A.1.g.2)
Karina Pallesen er født den 10. februar 1975 i Grindsted.

IV.A.1.g.3)
Trine Pallesen er født den 21. maj 1981 i Grindsted.

IV.B.
Ane Else Christensen er født den 15. april 1869 i Gilbjerg, Hejnsvig sogn, og hun døde den 2. marts 1924 i Stenderup, Ansager sogn. Hun blev gift den 7. december 1894 i Hejnsvig med Thomas Thomsen. Han er født den 12. december 1866 i Donslund, Vorbasse sogn, som søn af gaardmand Jens Thomsen og hustru Mette Kirstine Mortensen, og han døde i marts 1940 i Stenderup, Ansager sogn.

Ane Else Christensen tjente som ung paa bl.a. Løvlund Mølle ved Billund og var efter giftermaalet medhjælpende hustru.

Thomas Thomsen, der gjorde militærtjeneste ved infanteriet i Fredericia, drev efter giftermaalet en ejendom paa Stenderup Søndermark, inden han i 1900 købte en ejendom paa 25 tdr. land i Stenderup. Senere tilkøbtes ialt 15 tdr. land hedejord, som blev opdyrket, og parret drev ejendommen med hovedvægten lagt paa kartoffelproduktion. Der blev i aarenes løb bygget nyt svinehus, hestestald samt kartoffelkælder, og efter salget af ejendommen omkring 1920 arbejdede Thomas Thomsen paa egnens gaarde. Som enkemand boede han forskellige steder, bl.a. hos datteren Magdalene (IV.B.5.) i Ansager. - Han var formand for Stenderup-Ansager Husmandsforening i flere aar.

I ægteskabet er børnene IV.B.1.-IV.B.7.

IV.B.1.
Mette Kirstine Thomsen er født den 3. september 1895 i Stenderup, Ansager sogn, og hun døde den 26. november 1985 paa plejehjemmet i Hejnsvig. Hun blev gift den 6. november 1919 i Stenderup med Søren Thomsen Brink. Han er

født den 24. marts 1894 i Tjæreborg som søn af gaardmand og snedker Niels Brink og hustru Else Marie Thomsen, og han døde den 18. juli 1978 paa Grindsted Sygehus.

Mette Kirstine Thomsen gik i skole i Stenderup, blev uddannet ved husgerning og var efter giftermaalet hjemmearbejdende husmoder. Desuden hjalp hun til ved fødsler samt med at passe børn, og fra 1953 virkede hun ofte som kogekone. - Senere flyttede hun sammen med sin mand paa plejehjem i Hejnsvig.

Søren Thomsen Brink blev udlært som smed i Vesterhede i 1913 og aftjente sin værnepligt i København i 1915. Han drev egen smedeforretning i Donslund fra 1919 til 1953, da firmaet blev overdraget til sønnen Thomas, og sideløbende med driften af forretningen virkede han som landpost i en aarrække fra 1934.

IV.B.1.a.

Cecilie Brink er født den 12. august 1920 i Donslund, Hejnsvig sogn. Hun blev gift den 15. november 1938 i Hejnsvig med Aksel Sigurd Madsen. Han er født den 27. november 1914 i Høllund, Vorbasse sogn, som søn af gaardejer Søren Peter Madsen og hustru Ane Kirstine Jensen, og han døde den 30. juli 1977 i Glejbjerg.

Bosat: Aastrup Kirkevej 2, Glejbjerg.

Cecilie Brink afsluttede sin skolegang i Morsbøl. Hun var beskæftiget som barnepige om sommeren fra sit 8. aar og tjente senere i forskellige pladser paa landet, bl.a. hos Jens Thomsen (IV.B.4.) paa Søndervang ved Stenderup i 4 aar. Efter giftermaalet var hun hjemmearbejdende husmoder, afbrudt af sæsonarbejde ved kartoffeloptagning, og i en kort periode fra midten af 1977 virkede hun som rengøringsassistent paa plejehjemmet i Glejbjerg. - Cecilie Brink har siden 1979 levet sammen med fiskemester Knud Andersen, der er ansat ved Faaborg Fiskeri.

Aksel Sigurd Madsen var efter endt skolegang beskæftiget ved landbrug samt i tørvemose. Fra 1936 til 1938 arbejdede han som fiskerimedhjælper ved Hovborg Dambrug, og derefter startede han som fiskerimedhjælper ved Jøkers Damkultur i Hovborg, hvor han virkede som fiskemester fra 1953. Paa grund af sygdom maatte han holde op med at arbejde i 1976. - Aksel Sigurd Madsens fritidsinteresser var jagt og lystfiskeri.

IV.B.1.a.1)
Bente Lis Brink Madsen er født den 26. februar 1939 i Hovborg, Lindknud sogn. Hun blev gift første gang den 24. april 1959 i Brørup med Jens Chr. Jespersen. Han er født den 16. juli 1928 i Ovtrup paa Mors som søn af arbejdsmand Chr. Balle Jespersen og hustru Marie Jensen, og han døde den 30. marts 1970 i Gjerndrup, Brørup sogn. Bente Lis Brink Madsen giftede sig anden gang den 26. juli 1972 i Føvling med Karl Egon Jensen, der er født den 24. november 1941 i Tobøl, Føvling sogn, som søn af gaardejer Peter Chr. Jensen og hustru Mary Andrea Nielsen.

Bosat: Tobøl Fælledvej 12, Tobøl, Føvling.

Bente Lis Brink Madsen gik i skole i Hovborg og tjente herpaa som husassistent indtil sit første giftermaal, ved hvilket hun blev hjemmearbejdende husmoder. Senere har hun været beskæftiget ved forskelligt, fra 1979 som kantinemedhjælper.

Jens Chr. Jespersen gik i skole i Ovtrup. Han tjente som landbrugsmedhjælper i en periode og var senere beskæftiget ved entreprenørarbejde samt som fiskerimedhjælper.

Karl Egon Jensen gik i skole i Føvling. Han var beskæftiget ved landbrug indtil 1975 og havde derefter ansættelse paa slagteri, hos en tømrer samt paa cementstøberi, inden han begyndte at arbejde som vulkanisør.

IV.B.1.a.1)a)
Bo Brink Jespersen er født den 14. september 1959 i Aadum. Han blev gift den 21. juni 1987 i Skærbæk med Eva Maren Mouritsen, der er født den 16. maj 1961 i Nr. Vollum, Brede sogn, som datter af arbejdsmand Harry Willy Mouritsen og hustru Maren Margrethe Sørensen.

Bosat: Højmosevej 11A, Sølsted, Tønder.

Bo Brink Jespersen er eksportchauffør.

Eva Maren Mouritsen gik i skole i Frifelt og Skærbæk, ialt 9 aar. Hun tjente som husassistent i 1 aar og arbejdede derefter forskellige steder, bl.a. paa en systue i Frifelt i 1 aar samt paa et plejehjem i Ribe i 1½ aar. Senere tog hun 9. og 10. klasse i Ribe, inden hun gennemgik uddannelse til køkkenassistent.

IV.B.1.a.1)a)1)) Lars Hansen er født den 14. december 1978.

IV.B.1.a.1)a)2)) Christian Brink Jespersen er født den 5. december 1986 i Roager sogn.

IV.B.1.a.1)a)3)) Stella Brink Jespersen er født den 12. december 1988 i Abild sogn.

IV.B.1.a.1)b)

Helle Brink Jespersen er født den 19. november 1962 i Klelund, Lindknud sogn. Hun blev gift den 26. januar 1985 i Sdr. Vilstrup med Jens Hansen, der er født den 14. oktober 1958 i Eltang sogn som søn af landbrugsmedhjælper Kaj Erik Hansen og hustru Gudrun Pedersen.

Bosat: Sønder Vilstrupvej 33, Højrup Mark, Fredericia.

Helle Brink Jespersen gik i skole i Føvling samt i Holsted, ialt 10 aar, og efter at have været paa EFG i Ribe begyndte hun som pakkedame paa mejeriet Lillebælt.

Jens Hansen tog 9. klasse i Brørup. Han var beskæftiget ved landbrug i 5 aar, og efter at have aftjent sin værnepligt i Slagelse og Antvorskov begyndte han at arbejde som smed.

IV.B.1.a.1)b)1)) Kaj Hansen er født den 2. marts 1983 i Herslev.

IV.B.1.a.1)b)2)) Lis Hansen er født den 21. maj 1986 i Herslev.

IV.B.1.a.1)c)

Lene Jespersen er født den 29. august 1966 i Præstbro, Aadum sogn.

Bosat: Torvegade 9, Skærbæk.

Lene Jespersen gik i skole i Føvling samt i Holsted og var derefter elev paa Ølgod Ungdomsskole, hvor hun tog 9. og 10. klasse. Hun stod i bagerlære i 1½ aar, tjente som husassistent i 1 aar og var herpaa HF-studerende i Ribe i 1 aar. Siden har hun været beskæftiget ved forskelligt, bl.a. som omsorgsmedhjælper.

IV.B.1.a.1)d)

Iben Jensen er født den 2. august 1971 i Tobøl, Føvling sogn.

Hun tog 9. klasse og begyndte derefter som gymnasieelev.

IV.B.1.a.2)
Irma Brink Madsen er født den 13. august 1943 i Hovborg, Lindknud sogn. Hun blev gift den 22. januar 1966 i Nørup med Knud Lind, der er født den 10. juli 1942 i Nørup som søn af gaardejer Hans Sigvald Jensen og Ester Kristiane Lind.

Bosat: Rolighedsvej 9, Nørup, Bredsten.

Irma Brink Madsen gik i skole i Hovborg. Hun tjente som husassistent i 3 aar, og efter at være blevet udlært som kommis i Brugsen i 1964 arbejdede hun som saadan i en aarrække, først paa fuldtid i 2 aar og dernæst paa deltid. Siden 1981 har hun været ansat som postbud.

Knud Lind gik i skole i Gammelby og var senere paa efterskole i Skibelund. Han tjente som landbrugsmedhjælper i en periode, og efter at være blevet udlært som smed i 1964 samt at have gjort 16 maaneders militærtjeneste i Varde virkede han som autoopretter frem til 1972, da han begyndte at arbejde som traktormekaniker.

IV.B.1.a.2)a)
Torben Lind er født den 17. maj 1966 i Nørup.

Han tog 10. klasse, gennemgik EFG-basisaaret indenfor jern og metal og blev udlært som maskinarbejder i 1987. Senere uddannede han sig til maskintekniker med speciale i maskinkonstruktion og i driftsteknik, og i september 1989 indledte han et ophold paa idrætshøjskolen i Sønderborg.

IV.B.1.a.2)b)
Flemming Lind er født den 6. december 1973 i Vejle.

IV.B.1.a.3)
Else Marie Brink Madsen er født den 26. april 1949 i Hovborg, Lindknud sogn. Hun blev gift første gang med Tage Petersen. Ægteskabet blev senere ophævet, og Else Marie Brink Madsen giftede sig anden gang den 29. april 1989 i Jelling med Bent Ladegaard Jensen, der er født den 31. januar 1955 i Kaslunde, Barløse sogn, som søn af arbejdsmand Arne Jensen og hustru, hjemmehjælper Karen Margrethe Ladegaard.

Bosat: Harresøvej 6, Jelling.

Else Marie Brink Madsen gik i skole i Hovborg. Hun var beskæftiget som

husassistent samt som fabriksarbejder indtil 1978 og har siden arbejdet som hjemmehjælper.

Bent Ladegaard Jensen gik i skole i Føns og Nr. Aaby, ialt 10 aar. Han har været beskæftiget som chauffør i en aarrække, afbrudt af 18 maaneders militærtjeneste paa Bornholm.

IV.B.1.a.3)a)
René Brink Petersen er født den 19. maj 1965 i Kolding.

IV.B.1.a.3)b)
Kim Brink Petersen er født den 8. marts 1967 i Holsted.

IV.B.1.a.3)c)
Annette Brink Petersen er født den 6. februar 1968 i Holsted.

Bosat: Mølleager 66, Lindved, Vejle.

Annette Brink Petersen tog 10. klasse, blev udlært som butiksassistent indenfor isenkram og har bestaaet HNX-eksamen.

IV.B.1.a.3)d)
Karina Brink Petersen er født den 29. juni 1972 i Holsted.

IV.B.1.a.4)
Hanne Kirstine Brink Madsen er født den 24. august 1951 i Hovborg, Lindknud sogn. Hun blev gift den 11. marts 1972 i Ribe med Kurt Hansen, der er født den 10. juni 1949 i Lindknud som søn af møller Hans Jørgen Hansen og hustru Cecilie Marie Katarina Nielsen.

Bosat: Asbovej 38, Vejen.

Hanne Kirstine Brink Madsen gik i skole i Hovborg og Lindknud, ialt 9 aar. Hun tjente som husassistent i 2 aar, inden hun gennemgik plejeuddannelse i Hvidding, og efter at have haft ansættelse paa et plejehjem i Vejle i 5 aar startede hun paa sygehjælperskole i Esbjerg. Sygehjælperuddannelsen blev afsluttet i 1980, og hun er nu ansat paa et plejehjem i Bække.

Kurt Hansen gik i skole i Lindknud og Brørup, ialt 9 aar. Derefter var han arbejdsdreng paa fabrikken Termolite i Læborg, hvor han senere blev udlært som kontorassistent og i de følgende aar virkede som bogholder og

sælger. Siden 1980 har han været direktør for virksomheden.

IV.B.1.a.4)a) Brian Brink Hansen er født den 28. februar 1972 i Ribe.
IV.B.1.a.4)b) Michael Brink Hansen er født den 27. november 1975 i Vejen.

IV.B.1.a.5)
Ole Brink Madsen er født den 28. maj 1958 i Hovborg, Lindknud sogn. Han blev gift den 15. marts 1986 i Hovborg med Dorthe Kristensen, der er født den 22. februar 1961 i Hovborg, Lindknud sogn, som datter af chauffør Erik Kristensen og hustru, hjemmehjælper Martha Olesen.

Bosat: Høllundvej 1, Hovborg.

Ole Brink Madsen gik i skole i Hovborg og Holsted, ialt 9 aar. Han tjente som landbrugsmedhjælper i nogle aar og har siden været beskæftiget forskellige steder, bl.a. ved arbejde paa dambrug samt ved entreprenørarbejde.

Dorthe Kristensen gik i skole i Hovborg samt i Holsted, hvor hun tog realeksamen, og efter at have bestaaet HH-eksamen i Grindsted blev hun ansat i firmaet Hovborg Fiskeri, hvor hun er kontorassistent.

IV.B.1.a.5)a) Kasper Brink Madsen er født den 21. december 1985 i Esbjerg.

IV.B.1.a.6)
Birgitte Brink Madsen er født den 15. juni 1959 i Hovborg, Lindknud sogn. Hun blev gift den 15. juli 1982 i Vejen med Jens Thue Vejsig Jensen, der er født den 4. oktober 1951 i Aastrup som søn af elektriker Verner Jensen og hustru, specialarbejder Emma Nielsen.

Bosat: Akacievej 12, Vejen.

Birgitte Brink Madsen gik i skole i Hovborg samt i Holsted, hvor hun tog realeksamen, blev udlært som boghandlermedhjælper i 1979 og siden har arbejdet som saadan.

Jens Thue Vejsig Jensen gik i skole i Aastrup, Skibelund og Agerbæk, ialt 10 aar. Han blev udlært som bager i 1971, hvorefter han gjorde CF-tjeneste i Tinglev i 1 aar, og senere var han beskæftiget ved forskelligt indtil 1976, da han begyndte at arbejde som tagdækker.

IV.B.1.a.6)a) Marianne Brink Jensen er født den 6. maj 1980 i Brørup.

IV.B.1.a.7)
Rosa Brink Madsen er født den 12. oktober 1960 i Hovborg, Lindknud sogn. Hun blev gift den 29. maj 1987 i Lindknud med Bent Larsen, der er født den 31. maj 1957 i Vorbasse som søn af chaufför Karl Larsen og hustru Margrethe Petersen.

Bosat: Hovborgvej 39, Lindknud, Brørup.

Rosa Brink Madsen gik i skole i Hovborg og Holsted, ialt 10 aar. Hun var bl.a. beskæftiget som husassistent samt som fiskepakker og arbejder nu som pædagogmedhjælper.

Bent Larsen gik i skole i Hovborg samt i Holsted, ialt 9 aar, og han har siden været beskæftiget som fabriksarbejder, kabelarbejder og specialarbejder.

IV.B.1.a.7)a) Rikke Brink Larsen er født den 1. august 1983 i Brørup.
IV.B.1.a.7)b) Henrik Brink Larsen er født den 17. oktober 1986 i Brørup.

IV.B.1.a.8)
Annemette Brink Madsen er født den 3. februar 1962 i Hovborg. Lindknud sogn.

IV.B.1.a.9)
Jytte Brink, døbt Brink Madsen, er født den 3. juni 1963 paa Grindsted Sygehus.

Bosat: Akacievej 12, Vejen.

Jytte Brink gik i skole i Hovborg, Glejbjerg og Holsted, ialt 10 aar. Hun arbejdede paa en vinduesfabrik i Vorbasse i 3 aar samt paa en møbelfabrik i Brammming i 2 aar og har siden været beskæftiget som postbud i Vejen.

IV.B.1.b.
Agnes Margrethe Thomsen Brink er født den 29. januar 1922 i Donslund, Hejnsvig sogn. Hun blev gift den 11. juni 1939 i Hejnsvig med Niels Jensen Lindbæk. Han er født den 15. juli 1910 i Viuf sogn som søn af husmand Jør-

gen Jensen Lindbæk og hustru Karen Marie Møller, og han døde den 2. februar 1961 paa Rigshospitalet i København.

Bosat: Langgade 52, Donslund, Hejnsvig.

Niels Jensen Lindbæk, der som ung var beskæftiget ved landbrug, havde fra 1942 ansættelse som fiskemester paa Donslund Fiskeri.

IV.B.1.b.1)

Leif Brink Lindbæk er født den 2. april 1939 i Donslund, Hejnsvig sogn. Han blev gift den 23. marts 1961 i Hejnsvig med Annalise Marie Skov Pedersen, der er født den 31. august 1942 i Hejnsvig som datter af gaardejer Erik Kristian Skov Pedersen og hustru Meta Syrina Pedersen.

Bosat: Langgade 54, Donslund, Hejnsvig.

Leif Brink Lindbæk, der aftjente sin værnepligt paa flyvestation Skrydstrup, blev uddannet ved damkultur og er beskæftiget som fiskemester paa Donslund Fiskeri.

Annalise Marie Skov Pedersen er beskæftiget som fabriksarbejder i Holsted.

IV.B.1.b.1)a)

Niels Erik Skov Lindbæk er født den 11. august 1961 i Sig, Torstrup sogn. Han blev gift den 11. august 1984 i Hejnsvig med Pia Walstrøm Kristensen, der er født den 5. januar 1964 i Vejle som datter af vognmand Walmo Walstrøm Kristensen og hustru Vera Agnethe Lauridsen.

Bosat: Langgade 88, Donslund, Hejnsvig.

Niels Erik Skov Lindbæk aftjente sin værnepligt paa flyvestation Værløse i 1980, blev færdiguddannet som elektronikmekaniker paa flyvestation Skrydstrup i 1984 og forlod flyvevaabnet i 1986. Derefter blev han ansat paa Modulex i Billund.

Pia Walstrøm Kristensen blev uddannet ved husgerning og har været beskæftiget som hjemmesyerske siden 1988.

IV.B.1.b.1)a)1)) Stoffer Walstrøm Lindbæk er født den 29. maj 1984 paa Grindsted Sygehus.

IV.B.1.b.1)b)
Marianna Skov Lindbæk er født den 26. oktober 1964 i Sig, Torstrup sogn. Hun blev gift den 17. august 1987 i Hejnsvig med Keld Leding, der er født den 20. marts 1953 i Odense, Sankt Knuds sogn, som søn af Hartvig Florian Nielsen og Else Hilde Rasmussen.

Bosat: Donslundvej 15, Donslund, Hejnsvig.

Marianna Skov Lindbæk var bl.a. beskæftiget ved blomsterbinding, inden hun i 1989 begyndte som rengøringsassistent paa Grindsted Products.

Keld Leding var beskæftiget som svejser forskellige steder i Odense indtil 1988, da han blev ansat paa Grindsted products.

IV.B.1.b.1)b)1)) Amdi Lindbæk Leding er født paa Odense Sygehus.
IV.B.1.b.1)b)2)) André Lindbæk Leding er født paa Odense Sygehus.

IV.B.1.b.2)
Karen Marie Brink Lindbæk er født den 21. august 1944 i Donslund, Hejnsvig sogn. Hun blev gift den 29. august 1964 i Hejnsvig med Karsten Hede Olsen, der er født den 4. marts 1942 i Mausing, Vinderslev sogn, som søn af landmand Jacob Hede Olsen og hustru Ingeborg Jensen.

Bosat: Schrødervej 12, Laasby.

Karsten Hede Olsen er EDB-operatør.

IV.B.1.b.2)a)
Jacob Hede Olsen er født den 15. marts 1965 i Donslund, Hejnsvig sogn.

Bosat: Hjerevej 4, Ry.

Jacob Hede Olsen er autolakerer.

IV.B.1.b.2)b)
Erling Lindbæk Olsen er født den 5. juli 1966 i Laasby.

Bosat: Haslevej 14, Aarhus.

Erling Lindbæk Olsen er mejerist.

IV.B.1.b.2)c)
Anne Hede Olsen er født den 20. februar 1971 i Laasby.

Hun kom efter endt skolegang i lære hos en guldsmed.

IV.B.1.c.

Elly Nielsine Thomsen Brink er født den 18. august 1923 i Donslund, Hejnsvig sogn. Hun blev gift den 27. oktober 1944 i Kolding med Ejner Thøgersen Jensen, der er født den 29. april 1913 i Krejbjerg som søn af husmand Andreas Thøgersen Jensen og hustru Karen Eskildsen. Ægteskabet blev senere ophævet.

Bosat: Langgade 70, Hejnsvig.

Elly Nielsine Thomsen Brink blev efter endt skolegang uddannet ved husgerning paa landet. Hun er nu husbestyrerinde paa ovennævnte adresse.

Ejner Thøgersen Jensen blev efter endt skolegang oplært ved landbrug og havde et ophold paa Dalum Landbrugsskole i vinteren 1938-1939. Han havde Hegnsgaard i Vorbasse paa 60 tdr. land i forpagtning fra 1945 til 1950 og drev derefter Høgosegaard i Skærlund ved Blaahøj paa 98 tdr. land.

IV.B.1.c.1)

Birthe Thøgersen Jensen er født den 8. december 1942 i Donslund, Hejnsvig sogn. Hun blev gift den 6. juli 1963 i Odense med Finn Erik Nielsen, der er født den 12. april 1942 i Allesø som søn af arbejdsmand Harry Walther Nielsen og hustru Anne Marie J. Knudsen.

Bosat: Korsgade 11, Odense N.

Birthe Thøgersen Jensen havde et ophold paa Salling Ungdomsskole i Jebjerg og var inden giftermaalet beskæftiget som husassistent. Senere arbejdede hun bl.a. som syerske i en aarrække, og efter at have taget 9. og 10. klasse i 1983-1984 begyndte hun at arbejde som pædagogmedhjælper. - Birthe Thøgersen Jensen har været haandboldtræner og blev ungdomsformand i Allesø Haandboldafdeling i 1984.

Finn Erik Nielsen var efter endt skolegang beskæftiget som landbrugsmedhjælper og fabriksarbejder, inden han begyndte som svejser paa Odense Staalskibsværft, hvor han arbejdede i 7 aar. Derefter var han lagermand i firmaet ACO i Odense i 13 aar, og han arbejder nu paa Odense Kommunes værksted. - Finn Erik Nielsen er i bestyrelsen for støtteafdelingen i Allesø GF samt aktiv i haludvalget.

IV.B.1.c.1)a)

Majbritt Nielsen er født den 29. september 1963 i Allesø. Hun lever sammen

med Lars Hossfeld, der har faaet navneændring fra Jepsen. Han er født den 27. juli 1967 i Odense, Sankt Knuds sogn, som søn af tømrer Gerner Hossfeld Jepsen og hustru, hjemmehjælper Lis Solveig Ingvardsen.

Bosat: Kronprinsensgade 2, Odense.

Majbritt Nielsen tog 10. klasse. Hun gennemgik EFG-basisaaret indenfor handel og kontor, gennemgik uddannelse til tjener og har siden arbejdet i Raadhuskælderen i Odense, pa Motel Odense samt paa Sortebro Kro ved Den Fynske Landsby. - Desuden bestod hun HF-eksamen i tysk, matematik og fysik i 1987.

Lars Hossfeld tog 9. klasse. Han gennemgik uddannelse til kok paa Odense Kongreshus, og efter at have aftjent sin værnepligt ved marinen fortsatte han med at arbejde paa Odense Kongreshus. Senere blev han overflyttet til Fyens Forum.

IV.B.1.c.1)b)

Benni Nielsen er født den 20. november 1967 i Allesø.

Bosat: Dronningensgade 18, Odense.

Benni Nielsen tog 10. klasse. Han gennemgik EFG-basisaaret indenfor handel og kontor, var i praktik som salgsassistent i firmaet Astrup Metal i Odense og begyndte som HF-studerende i 1989. - Desuden aftjente han sin værnepligt som civilværnepligtig paa Odense Universitets bibliotek.

IV.B.1.d.

Knud Arne Thomsen Brink er født den 15. februar 1925 i Donslund, Hejnsvig sogn. Han blev gift den 16. august 1952 i Kolding med Gudrun Nielsen, der er født den 26. oktober 1918 i Vittrup, Lindknud sogn, som datter af husmand Niels Martin Nielsen og hustru Kathrine Nielsen.

Bosat: Grønagervej 10, Hovborg.

Knud Arne Thomsen Brink var efter endt skolegang beskæftiget ved landbrug og havde fra 1948 ansættelse som savværksarbejder paa Hovborg Savværk.

Gudrun Nielsen gik i skole i Lindknud og var herpaa beskæftiget som husassistent i forskellige pladser. - Hun blev gift første gang i 1938 med Brorson Nielsen, der døde i 1949, og med hvem hun fik 4 børn.

IV.B.1.d.1)
Svend Erik Nielsen Brink er født den 14. december 1952 i Hovborg. Han blev gift med Birgit Ibsen.

Bosat: Overmarken 22, Holsted.

IV.B.1.e.
Thomas Thomsen Brink er født den 26. februar 1926 i Donslund, Hejnsvig sogn. Han blev gift den 21. oktober 1950 i Holsted med Anne Margrethe Husted, der er født den 21. oktober 1930 i Holsted som datter af jernbanearbejder Karl Peder Husted og hustru Johanne Vilhelmine Ørbæk.

Bosat: Langgade 34, Donslund, Hejnsvig.

Thomas Thomsen Brink stod efter endt skolegang i lære som smed. Sin værnepligt aftjente han i Tønder, og efter at have arbejdet som smedesvend i Fæbro i Vendsyssel samt i Nr. Esterbølle paa Fyn overtog han faderens smedeforretning i Donslund. Fra 1970 til 1984 virkede han som rejsemontør for et staldfirma i Illerup ved Kalundborg.

Anna Margrethe Husted var efter endt skolegang beskæftiget som stue- og kokkepige forskellige steder, bl.a. paa mejeriet i Brørup.

IV.B.1.e.1)
Poul Brink er født den 22. november 1951 i Donslund, Hejnsvig sogn. Han blev gift med Ida Jensen.

Bosat: Lundgaardvej 96, Donslund, Hejnsvig.

Poul Brink er montør.

IV.B.1.e.2)
Inger Brink er født den 3. november 1955 i Donslund, Hejnsvig sogn. Hun lever sammen med Anders Kargo Pedersen.

Bosat: Fredensgade 43, Holsted.

IV.B.1.f.
Othilie Marie Thomsen Brink er født den 15. marts 1927 i Donslund, Hejnsvig sogn. Hun blev gift den 15. juli 1945 i Hejnsvig med Hans Charles Højrup. Han er født den 17. marts 1915 i Fugdal, Hejnsvig sogn, som søn af gaardejer Hans Madsen Højrup og hustru Karen Andersen, og han døde den 28. marts 1989 paa Grindsted Sygehus.

Bosat: Høstvej 24, Hejnsvig.

Othilie Marie Thomsen Brink gik i skole i Donslund og tjente herpaa som husassistent indtil giftermaalet, ved hvilket hun blev hjemmearbejdende husmoder.

Hans Charles Højrup gik i skole i Hejnsvig. Han blev oplært ved landbrug, aftjente sin værnepligt i midten af 1930rne og overtog ved giftermaalet forældrenes ejendom i Donslund paa 7 tdr. land, som han drev fra 1945 til 1956. Derefter var han beskæftiget som specialarbejder forskellige steder.

IV.B.1.f.1)
Svend Højrup er født den 16. august 1955 i Donslund, Hejnsvig sogn. Han blev gift den 23. maj 1981 i Hejnsvig med Inger Lise Pedersen, der er født den 15. januar 1954 i Fugdal, Hejnsvig sogn, som datter af gaardejer Herluf Pedersen og hustru Martha Højrup.

Bosat: Søllingdalvej 76, Hejnsvig.

Svend Højrup gik i skole i Donslund og Grindsted, ialt 9 aar. Han blev udlært som lagerekspedient i 1976, og efter at have gjort militærtjeneste i Avedøre og Varde i 18 maaneder, sidst som sergent, kørte han som salgschauffør for Carlsberg i 6 aar. Herpaa begyndte han igen at arbejde som lagerekspedient.

Inger Lise Pedersen gik i skole i Hejnsvig og Vorbasse, ialt 10 aar. Hun blev udlært som assistent i Sparekassen i Vorbasse og har arbejdet som saadan samme sted siden 1974.

IV.B.1.f.1)a) Søren Højrup er født den 16. marts 1981 i Hejnsvig.
IV.B.1.f.1)b) Sten Højrup er født den 3. december 1982 i Hejnsvig.
IV.B.1.f.1)c) En datter, født den 11. juli 1989 i Hejnsvig.

IV.B.1.f.2)
Erik Højrup er født den 8. juni 1963 i Donslund, Hejnsvig sogn. Han lever sammen med Lene Bjerrum, der er født den 4. februar 1970 i Vorbasse som datter af maskinarbejder Steen Bjerrum og hustru, specialarbejder Didde Pallesen.

Bosat: Hinnumvej 15, Grindsted.

Erik Højrup gik i skole i Donslund og Hejnsvig, ialt 9 aar. Han var be-

skæftiget ved landbrug samt paa et hønseri, inden han kom i lære som pladesmed, og efter at være blevet udlært i 1984 begyndte han at arbejde som højspændingsmontør.

Lene Bjerrum tog 9. klasse i Vorbasse og bestod studentereksamen i Grindsted i 1989.

IV.B.1.g.

Hans Kristian Thomsen Brink er født den 31. juli 1928 i Donslund, Hejnsvig sogn. Han blev gift den 18. november 1952 i Hovborg med Martha Nielsen, der er født den 7. april 1933 i Søhale, V. Nebel sogn, som datter af gaardejer Aksel Nielsen og hustru Anna Marie Carlsen.

Bosat: Birkesigvej 3, Terp, Bramming.

Hans Kristian Thomsen Brink gik i skole i Donslund. Han var beskæftiget ved landbrug forskellige steder fra sit 10. aar, bl.a. i Skovbølling, og desuden arbejdede han i Nebel Mose. Ved giftermaalet købte han en ejendom i Terpling ved Glejbjerg paa 13 tdr. land, hvortil der i 1960 købtes yderligere 1½ td. land eng, og sideløbende med driften af landbruget i Terpling virkede han som daglejer, indtil ejendommen blev solgt. Siden 1963 har han været ejer af ejendommen i Terp, som ved overtagelsen var paa 22 tdr. land. Staldbygningerne blev moderniseret i 1969, og efter at have sat kreaturerne ud i 1976 blev ejendommen drevet med ungkreaturer indtil 1988. Derudover arbejdede Hans Kristian Thomsen Brink hos entreprenør Oxenvad Iversen i Bramming, og siden 1985 har han været havemand ved plejehjemmet Birkevangen samme sted.

Martha Nielsen gik i skole i Darum og Lintrup. Hun tjente som husassistent paa Sandagergaard i Holsted og hos sognefogeden i Bryndym samt i Skovbølling inden giftermaalet, ved hvilket hun blev medhjælpende hustru. - Martha Nielsen har været medlem af Sankt Knuds Kirkes menighedsraad i Bramming.

IV.B.1.g.1)

Birgit Sidonie Brink er født den 7. juni 1955 i Terpling, Aastrup sogn. Hun blev gift den 9. august 1975 i Ribe med Clifford Verner Mortensen, der er født den 26. september 1953 i Bramming som søn af savskærer Karl Bayer Mortensen og hustru, syerske Ida Ising.

Bosat: Dornen 14, Tarp, Esbjerg N.

Birgit Sidonie Brink gik i skole i Nøraa og Bramming, ialt 10 aar. Hun var klinikassistent, bestod handelseksamen i Esbjerg og er nu ansat paa et revisionskontor.

Clifford Verner Mortensen tog 8. klasse i Bramming. Han blev udlært som mekaniker i 1973, og efter at have arbejdet som svend indtil 1988 startede han egen forretning i Tarp.

IV.B.1.g.1)a) Catrine Mortensen er født den 19. november 1985 i Esbjerg.

IV.B.1.g.2)
Mette Kirstine Brink er født den 13. januar 1959 i Terpling, Aastrup sogn, og hun døde den 13. april 1967.

IV.B.1.g.3)
Jytte Kirstine Brink er født den 31. maj 1969 i Esbjerg.

Hun bestod studentereksamen paa Ribe Katedralskole i 1988 og var derefter au-pair i England i ½ aar samt beskæftiget som fabriksarbejder i en periode. Desuden havde hun et sommerjob paa et ponnycenter i Skotland, inden hun i august 1989 begyndte som elev paa Den Økologiske Jordbrugsskole ved Aabybro.

IV.B.1.h.
Niels Thomsen Brink er født den 17. maj 1930 i Donslund, Hejnsvig sogn. Han blev gift med Gretha (= VI.K.10.).

IV.B.1.j.
Annelise Thomsen Brink er født den 15. april 1934 i Donslund, Hejnsvig sogn. Hun blev gift den 28. december 1956 i Kolding med Erik August Hansen (= VI.K.7.).

IV.B.2.
Peder Thomsen er født den 25. februar 1897 i Stenderup, Ansager sogn, og han døde den 11. juni 1980 samme sted. Han blev gift første gang den 24. november 1920 i Ansager med Martha Sørine Hansen. Hun er født den 23. juli 1891 i Vesterhede, Hejnsvig sogn, som datter af Ivar Hansen og hustru Sørine, og hun døde den 14. april 1932 i Stenderup, Ansager sogn. Peder Thomsen

giftede sig anden gang den 26. juli 1934 i Stenderup med Nielsine Jensen, der er født den 9. september 1906 i Stenderup, Ansager sogn, som datter af gaardejer Jens Christian Jensen og hustru Marie Olesen.

Bosat: Teglgaardsvej 6, Stenderup, Grindsted.

Peder Thomsen var efter endt skolegang beskæftiget som landbrugsmedhjælper forskellige steder, bl.a. hos Bertel Jepsen i Kvie. Fra 1920 til 1935 drev han gaarden Solvang i Stenderup paa 28 tdr. land - heraf 3 tdr. land mose, og efter at have haft en ejendom i Vesterhede paa 23 tdr. land var han fra 1941 til 1961 ejer af en gaard paa Søndermark ved Stenderup paa 32 tdr. land. Herefter havde han ejendommen Lykkebo ved Krogager paa 11 tdr. land, og i 1973 bosatte han sig sammen med sin anden hustru i hus i Stenderup. - Peder Thomsen var formand for Krogager Husmandsforening.

Martha Sørine Hansen tjente som ung hos bl.a. Bertel Jepsen i Kvie og var efter giftermaalet medhjælpende hustru. - Hun døde af lungebetændelse.

Nielsine Jensen var efter endt skolegang beskæftiget hjemme i nogle aar. Senere lærte hun at sy i Ansager, og efter at have tjent i Silkeborg begyndte hun som husbestyrerinde hos sin tilkommende mand i 1932.

IV.B.2.a.

Thomas Arne Thomsen er født den 10. september 1921 i Stenderup, Ansager sogn. Han blev gift den 6. november 1947 i Aastrup med Agnethe Sørensen, der er født den 24. juli 1924 i Aastrup som datter af gaardejer Frederik Henrik Sørensen og hustru Maren Kirstine Mortensen.

Bosat: Engvang, Nr. Aastrupvej 2, Glejbjerg.

Thomas Arne Thomsen gik i skole i Stenderup. Han var beskæftiget som landbrugsmedhjælper forskellige steder, bl.a. paa Brogaard i Glejbjerg, og ved giftermaalet overtog parret hustruens fødehjem paa 35 tdr. land, som i starten blev drevet alsidigt. Staldbygningerne blev udvidet i 1960, og gaarden drives i dag med hovedvægten lagt paa svineproduktion og opdræt af fedekalve. - Thomas Arne Thomsen har i en lang aarrække deltaget aktivt i 4H-arbejdet i Glejbjerg, nu som formand. Desuden er han medlem af bestyrelsen for Aastrup Husmandsforening.

Agnethe Søresen gik i skole i Aastrup og var herpaa beskæftiget hjemme indtil 1947, afbrudt af 5 maaneders husligt arbejde i Bramming. Efter giftermaalet blev hun medhjælpende hustru.

IV.B.2.a.1)
Peder Thomsen er født den 19. november 1951 i Aastrup. Han blev gift den 13. oktober 1973 i Haderslev med Else Bodil Christine Hermann, der er født den 10. maj 1953 i Haderslev som datter af arbejdsmand Hans Christian Hermann og hustru Gerda Cathrine Marie Møller.

Bosat: Starup Højvænge 9A, Haderslev.

Peder Thomsen tog realeksamen i Agerbæk i 1969. Samme aar fik han ansættelse som etatselev i toldvæsenet, og efter i uddannelsesperioden at have arbejdet i Kolding og København blev han i 1972 stationeret i Haderslev, hvor han nu er toldfuldmægtig. I perioden 1972-1974 gjorde han tjeneste i Søværnet, sidst som korporal. - Peder Thomsen har været aktiv børneleder i FDF/FPF i Haderslev-kredsen siden 1983.

Else Bodil Christine Hermann gik i skole i Haderslev i 10 aar. Hun blev kontoruddannet paa Toldkammeret i Haderslev, hvor hun havde ansættelse indtil 1974, da hun blev hjemmearbejdende husmoder, og senere var hun ansat som kontorassistent paa Valdemar Nielsens Metalvarefabrik i nogle aar. Siden 1978 har hun været sekretær ved Amtsskatteinspektoratet i Haderslev.

IV.B.2.a.1)a) Maiken Thomsen er født den 19. september 1974 i Haderslev.
IV.B.2.a.1)b) Malene Thomsen er født den 13. marts 1980 i Haderslev.

IV.B.2.a.2)
Birthe Thomsen er født den 17. marts 1956 i Aastrup. Hun blev gift den 1. september 1984 med Carsten Fruergaard Sørensen. Parret blev senere separeret, og Birthe Thomsen lever nu sammen med Lars Møller Jakobsen, der er født den 29. april 1962 i Aarhus som søn af Ove Jakobsen.

Bosat: Kirkegade 8, Esbjerg.

Birthe Thomsen tog realeksamen i Agerbæk i 1973 og var derefter elev paa Grindsted Handelsskole. Hun gennemgik kontoruddannelse i firmaet Tranberg Biler i Esbjerg fra 1974 til 1976, og efter at have arbejdet hos Carl B. Hoffmann i Esbjerg samt i BMR-Revision samme sted indtil 1987 fik hun ansættelse som bogholder paa Scandic Hotel Olympic, ligeledes i Esbjerg.

Lars Møller Jakobsen er souschef paa Scandic Hotel Olympic i Esbjerg.

IV.B.2.b.
Sørine Marie Thomsen er født den 5. juni 1923 i Stenderup, Ansager sogn, og hun døde i 1980. Hun blev gift med Vagn Pedersen.

Bosat: Krogagervej 55, Skibet, Vejle.

IV.B.2.b.1)
Per Holt Pedersen.

Han er fisker, gift og bosat i Holstebro.

IV.B.2.c.
Eva Hansine Thomsen er født den 27. september 1924 i Stenderup, Ansager sogn. Hun blev gift den 24. august 1949 i København med Wagner Harby Sørensen, der er født den 15. juni 1924 i Kalundborg som søn af specialarbejder Conrad Louis Harby Sørensen og hustru Hansine Kristine Olsen.

Bosat: Forst Allé 80, Aabenraa.

Eva Hansine Thomsen blev uddannet som barneplejerske i København.

Wagner Harby Sørensen blev udlært som maskinarbejder paa motorfabrikken Bukh, bestod maskinmestereksamen og sejlede som maskinmester indtil 1954. Senere blev han ansat paa Sønderjyllands Højspændingsværk.

IV.B.2.c.1)
Anni Martha Harby Sørensen er født den 15. november 1949 i Kalundborg. Hun blev gift den 5. april 1974 i Albertslund med Gunnar Zanchetta, der er født den 4. maj 1949 i Graasten som søn af chauffør Julius Christian Zanchetta og hustru, syerske Meta Justesen.

Bosat: Sandvejen 19, Vindinge, Roskilde.

Anni Martha Harby Sørensen tog 10. klasse i Aabenraa. Hun blev uddannet som barneplejerske i Sønderborg og arbejdede som saadan i Aalborg, inden hun begyndte paa børneforsorgsseminariet i Bagsværd, hvor hun var elev fra 1970 til 1973. Derefter havde hun ansættelse paa børnehjem i Gentofte samt i daginstitution i Roskilde, og siden 1987 har hun arbejdet med døve børn.

Gunnar Zanchetta tog 9. klasse. Han stod i lære som typograf/trykker indtil 1969, og efter at have arbejdet som svend i Frederikshavn i ½ aar samt at have aftjent sin værnepligt ved Den kgl. Livgarde var han beskæftiget ved forskelligt i nogle aar frem til 1973, da han blev ansat som poli-

tibetjent paa prøve. Senere blev han stationeret hos politimesteren i Glostrup, og han arbejder nu som politianklager. - Gunnar Zanchettas fritidsinteresser er judo og skydning, og han har haft flere tillidshverv i bl.a. idrætsforeninger.

IV.B.2.c.1)a) Rikke Harby Zanchetta er født den 30. januar 1973 i København.

IV.B.2.c.1)b) Line Harby Zanchetta er født den 25. setpember 1977 i Roskilde.

IV.B.2.c.1)c) Mia Harby Zanchetta er født den 7. august 1984 i Roskilde.

IV.B.2.c.2)

Kirsten Ulla Harby Sørensen er født den 20. februar 1952 i Kalundborg.
Bosat: Odinsvej 265, Vojens.

Kirsten Ulla Harby Sørensen tog realeksamen i 1969, bestod handelseksamen i 1970 og er nu revisorassistent. Sideløbende har hun bestaaet eksamen i merkonomfag. - Hendes fritidsinteresse er gymnastik, og hun har været gymnastikleder i en aarrække.

IV.B.2.c.2)a) Kasper Harby Jørgensen er født den 20. november 1981 i Vojens.

IV.B.2.c.3)

Gitte Marianne Harby Sørensen er født den 10. november 1955 i Kalundborg.
Bosat: Slotsgade 34, Aabenraa.

Gitte Marianne Harby Sørensen tog realeksamen i Aabenraa i 1972. Hun havde et ophold paa Idrætshøjskolen i Aarhus i 1974-1975, og efter bl.a. at have arbejdet paa et fritidshjem i Aabenraa gennemgik hun uddannelse til gymnastiklærer paa P. Petersens Institut i København. Desuden arbejdede hun 3 maaneder i en sportscamp i New York i USA, inden hun begyndte paa børnehaveseminariet i Aabenraa, hvorfra hun blev børnehavepædagog i 1982, og hun virkede nu som vikar forskellige steder i nogle aar. Siden 1985 har hun været ansat som støttepædagog ved Haderslev Kommune. Sideløbende læser hun til tale- og hørepædagog paa Danmarks Lærerhøjskole i Odense. - Gitte Marianne Harby Sørensen har undervist i forskellige former for gymna-

stik i en aarrække og har desuden ridning og badminton som fritidsinteresser.

IV.B.2.c.4)
Lars Michael Harby Sørensen er født den 13. februar 1957 i Kalundborg. Han blev gift den 2. august 1986 i Aabenraa med Birgitte Borchers Pedersen, der er født den 2. august 1956 i Aabenraa som datter af forretningsfører Kaj Pedersen og hustru, kontorassistent Helga Borchers.

Bosat: Vognmarken 26, Aabenraa.

Lars Michael Harby Sørensen, der aftjente sin værnepligt ved Den kgl. Livgarde i 1978-1979, blev færdiguddannet som bygningskonstruktør fra BTH i Horsens i 1984.

Birgitte Borchers Pedersen bestod studentereksamen og var senere studerende ved Aarhus Universitet, inden hun flyttede tilbage til Aabenraa. Hun blev cand. scient. i biologi i 1983.

IV.B.2.c.4)a) Hjalte Borchers Sørensen er født den 4. maj 1987 i Aabenraa.
IV.B.2.c.4)b) Anne Sofie Borchers Sørensen er født den 29. januar 1989 i Aabenraa.

IV.B.2.d.
Hans Laurids Thomsen er født den 11. april 1932 i Stenderup, Ansager sogn, og han døde faa uger gammel.

IV.B.2.e.
Jens Christian Thomsen er født den 22. september 1934 i Stenderup, Ansager sogn. Han blev gift den 6. oktober 1961 paa Amager med Vivi Kofoed, der er født den 8. august 1937 som datter af bager Ejvind Kofoed og hustru Elly.

Bosat: Blekingegade 2, København S.

Jens Christian Thomsen er varmemester.

IV.B.2.f.
Hans Ove Thomsen er født den 22. september 1934 i Stenderup, Ansager sogn.

Bosat: Teglgaardsvej 6, Stenderup, Grindsted.

Hans Ove Thomsen gik i skole i Stenderup. Han arbejdede hjemme i en periode, blev udlært som vogn- og beslagsmed hos Peter Lund i Krogager i 1955 og gjorde herpaa 16 maaneders militærtjeneste ved ingeniørtropperne i Randers. Derefter var han beskæftiget som smedesvend og rejsemontør forskellige steder, og siden 1975 har han været smed hos Torben Christensen i Stenderup. - Hans Ove Thomsen er i bestyrelsen for Krogager Jagtforening.

IV.B.2.g.

Martha Marie Thomsen er født den 10. maj 1942 i Stenderup, Ansager sogn. Hun blev gift den 11. november 1961 i Stenderup med Preben Reinhold Sørensen, der er født den 24. marts 1937 i Blaavand, Oksby sogn, som søn af vognmand Knud Reinhold Sørensen og hustru Pouline Thøstesen.

Bosat: Gl. Mælkevej 62, Blaavand.

Martha Marie Thomsen gik i skole i Stenderup. Hun tjente som husassistent i 3 aar, og efter at have været ansat paa De gamles Hjem i Blaavand i 1 aar blev hun hjemmearbejdende husmoder. Senere var hun beskæftiget paa kontor, bl.a. som medhjælpende hustru i parrets vognmandsforretning, og derefter begyndte hun som rengøringsassistent paa Varde Kaserne. I 1989 startede hun egen forretning med import af miljøvenlige rengørings- og vaskemidler samt allergivenlige hudplejemidler.

Preben Reinholt Sørensen gik i skole i Blaavand. Han blev udlært som kommis i Askov Brugs i 1957, og efter at have gjort militærtjeneste i København og paa Færøerne i 1½ aar begyndte han at fiske fra Esbjerg. Senere kørte han som chauffør for faderens vognmandsforretning, som han overtog i 1963 og afhændede i 1982. Herefter har han kørt som vognmand for kommunen, og i 1989 startede han desuden eget røgeri i Blaavand.

IV.B.2.g.1)

Liselotte Reinhold Sørensen er født den 27. maj 1962 i Blaavand, Oksby sogn. Hun blev gift den 7. maj 1983 i Oksby med Ole Gram-Hanssen, der er født den 26. marts 1954 i Karise som søn af forpagter Ove Gram-Hanssen og hustru Ellen Karlsen. Ægteskabet blev ophævet i 1989, og Liselotte Reinhold Sørensen lever nu sammen med Steen Hansen, der er født den 25. marts 1955 i Roskilde som søn af maskinarbejder Willy Kurt Hansen og hustru Henny Jytte Thomsen.

Bosat: Galpestykket 7, Svogerslev, Roskilde.

Liselotte Reinhold Sørensen er butiksassistent, og Ole Gram-Hanssen er premierløjtnant. Parret har tidligere drevet Söehussegaard i Blaavandshuk Kommune paa ca. 300 tdr. land incl. diverse forpagtninger.

Steen Hansen er finmekaniker.

IV.B.2.g.1)a) Nadia Reinhold Gram-Hanssen er født den 16. april 1985 i Varde.

IV.B.2.g.2)

Morten Bo Reinhold Sørensen er født den 15. november 1963 i Blaavand, Oksby sogn. Han lever sammen med Charlotte Nordensgaard, der er født den 7. februar 1964 i Esbjerg som datter af radiotekniker Hans Georg Hansen og hustru, kontorassistent Birgit N. Andersen.

Bosat: Tane Hedevej 51A, Ho, Blaavand.

Morten Bo Reinhold Sørensen tog 9. klasse, blev teknisk assistent og var beskæftiget som rendegraveförer, inden han begyndte at arbejde som rejsemontør.

Charlotte Nordensgaard tog 10. klasse og var paa EFG indenfor levnedsmiddel samt indenfor handel og kontor. Senere blev hun udlært som brugsassistent.

IV.B.2.g.2)a) Peter Reinhold Nordensgaard er født den 13. september 1987 i Ho sogn.

IV.B.2.g.3)

Pernille Reinhold Sørensen er født den 16. december 1967 i Blaavand, Oksby sogn. Hun lever sammen med Jens Glistrup, der er født den 28. oktober 1966 i Ramløse som søn af direktør Erik Glistrup og hustru, skolelærer Jytte Armstrong Nielsen.

Bosat: Valdemarsgade 70, København V.

Pernille Reinhold Sørensen tog 10. klasse paa fri- og efterskolen i Velling ved Ringkøbing og bestod HF-eksamen paa Varde Gymnasium i 1986. Samme aar rejste hun til København, og efter at have været beskæftiget som pædagogmedhjælper i 1 aar havde hun ansættelse som tasteoperatör ved KTAS samt som sygehjælper i De gamles By, inden hun igen begyndte at arbejde som

pædagogmedhjælper i Gentofte.

Jens Glistrup tog 9. klasse i Ramløse og var derefter paa kostskole i England i ca. 2 aar. Senere aftjente han sin værnepligt, og efter at have gennemgaaet EFG-basisaaret paa handelsskolen i Hillerød samt at have haft et ophold paa Idrætshøjskolen i Sønderborg begyndte han som tømrerlærling.

IV.B.3.

Karen Marie Thomsen er født den 2. juli 1899 i Stenderup, Ansager sogn, og hun døde den 19. februar 1980 paa Grindsted Sygehus. Hun blev gift den 20. april 1920 i Stenderup med Niels Chr. Vejlgaard Vedstesen. Han er født den 24. december 1892 i Morsbøl, Grindsted sogn, som søn af gaardmand Søren Vedstesen og hustru Karen Kirstine Christensen, og han døde den 23. oktober 1973 paa plejehjemmet i Ølgod.

Karen Marie Thomsen tjente i pladser paa landet inden giftermaalet, efter hvilket hun var medhjælpende hustru. - Hun boede sine sidste aar sammen med sønnen Hellfred (IV.B.3.f.).

Niels Chr. Vejlgaard Vedstesen arbejdede efter endt skolegang som landbrugsmedhjælper, bl.a. i Eg, men det meste af tiden paa faderens forskellige gaarde. Desuden var han indkaldt til militærtjeneste 3 gange. Han overtog Ny Holtgaard i Kvie paa 60 tdr. land efter sin fader i 1918, og denne gaard drev han med hustru og børns hjælp indtil 1970. Sideløbende med driften var han vandopsynsmand for Ribe Amt fra 1944 til 1964. - Niels Chr. Vejlgaard Vedstesen var i bestyrelsen for Ansager Brugs og Ansager-Øse Landboforening samt formand for Kvie-Kærbæk Transformatorforening i 25 aar.

Efter tiden paa Ny Holtgaard købte parret huset paa Østergade 5, Ansager, som nu beboes af sønnen Hellfred.

IV.B.3.a.

Kristine Sørine Vedstesen er født den 18. februar 1921 i Kvie, Ansager sogn. Hun blev gift den 10. november 1944 i Varde med Marinus Pedersen, der er født den 8. august 1919 i Ansager som søn af arbejdsmand Peter A. Pedersen og hustru Dagmar. Ægteskabet blev senere ophævet.

Bosat: Hestkærbrovej 20, Ansager.

Kristine Sørine Vedstesen gik i skole i Ansager. Hun hjalp til hjemme

paa Ny Holtgaard og tjente desuden hos fremmede i 1½ aar inden giftermaalet, efter hvilket hun var sæsonarbejder paa landet. Fra 1962 til 1982 var hun beskæftiget som hjemmehjælper i Ansager by.

Marinus Pedersen var efter endt skolegang beskæftiget ved landbrug, inden han begyndte som elev paa mejeriet i Hodde. Senere arbejdede han som mejerist i Tyskland under 2. verdenskrig, og efter at have været beskæftiget paa mejerierne i Tistrup og Kærbæk fra 1944 til 1957 rejste han til Canada for ogsaa dér at arbejde som mejerist.

IV.B.3.a.1)

Lillian Margit Pedersen er født den 20. februar 1944 i Kvie, Ansager sogn. Hun blev gift den 22. marts 1968 i Esbjerg med Charly Henning Nielsen, der er født den 20. januar 1943 i Esbjerg som søn af formand Chr. A. Nielsen og hustru Marie Katrine Isaksen.

Bosat: Hjerting Strandvej 150, Esbjerg V.

Lillian Margit Pedersen gik i skole i Ansager. Hun tjente som husassistent i ½ aar, og efter at have virket som barnepige i Esbjerg i 1 aar var hun beskæftiget paa kontor samt i butik indtil 1963, da hun blev hjemmearbejdende husmoder. Senere blev hun ansat som sorterer paa en fabrik. - Lillian Margit Pedersen har endvidere været paa tegneskole i Esbjerg i 1 aar.

Charly Henning Nielsen tog realeksamen i Esbjerg. Han blev udlært som assistent paa et regnskabskontor i 1963, og efter at have gjort militærtjeneste i København og Oksbøl i 2 aar havde han ansættelse forskellige steder, bl.a. paa Gulf Gas i Esbjerg samt paa Magdalene Brød samme sted. Siden midten af 1980erne har han arbejdet paa Oilpower i Esbjerg, hvor han er regnskabschef. - Charly Henning Nielsen har bestaaet merkonomeksamen og bogholderieksamen. - Fritidsinteresse: tegning.

IV.B.3.a.1)a)

René Nielsen er født den 20. juni 1963 i Esbjerg.

Han er tømrer.

IV.B.3.a.1)b)

Gitte Nielsen er født den 5. april 1966 i Esbjerg.

Hun er sorterer.

IV.B.3.a.1)c)
Liza Nielsen er født den 12. oktober 1969 i Esbjerg.

Hun begyndte efter endt skolegang som kontorelev.

IV.B.3.a.2)
Kurt Villy Pedersen er født den 20. februar 1944 i Kvie, Ansager sogn. Han blev gift den 24. juli 1981 i Esbjerg med Anne Grethe Vindelev, der er født den 19. februar 1954 i Nr. Vilstrup som datter af gaardejer Anton Vindelev og hustru Rosa Kallesøe.

Bosat: Neptunvej 34, Sædding, Esbjerg V.

Kurt Villy Pedersen gik i skole i Ansager i 10 aar. Han blev færdiguddannet som speditør i 1964 og har siden arbejdet som saadan, afbrudt af 2 aars militærtjeneste i Aarhus.

Anne Grethe Vindelev gik i skole i Nr. Vilstrup samt i Skibet og var derefter elev paa ungdomsskolen i Vandel, hvor hun tog 9. og 10. klasse. Senere arbejdede hun i forretning i mange aar, og hun er nu beskæftiget som sygehjælper.

IV.B.3.a.2)a) Anja Pedersen er født den 23. januar 1972 i Guldager.
IV.B.3.a.2)b) Jannie Pedersen er født den 4. marts 1977 i Sædding.

IV.B.3.a.3)
Gudmund Holtegaard Pedersen er født den 22. marts 1945 i Krarup, Tistrup sogn. Han blev gift den 24. juni 1967 i Ansager med Vera Madsen, der er født den 26. april 1948 i Ansager som datter af slagteriarbejder Aage Andreas Madsen og hustru Dagny Sørine Vestergaard.

Bosat: Tiphedevej 10, Ansager.

Gudmund Holtegaard Pedersen gik i skole i Ansager og Vesterbæk. Han var beskæftiget ved landbrug forskellige steder fra sit 9. aar, blev udlært som pølsemager i 1966 og er ansat som saadan paa slagteriet i Ansager.

Vera Madsen gik i skole i Ansager. Hun tjente som husassistent i ca. 2 aar, og efter et 5 maaneders ophold paa Borremose Ungdomsskole havde hun ansættelse paa en skofabrik indtil 1969, da hun blev hjemmearbejdende husmoder. Senere var hun slagteriarbejder i ca. 1½ aar, og siden slutningen af 1970erne har hun været fabriksarbejder paa Lego.

IV.B.3.a.3)a)
Majbritt Holtegaard Pedersen er født den 12. januar 1969 i Ansager.
Bosat: Østergade 13, Ansager.
Majbritt Holtegaard Pedersen tog 10. klasse i Ansager, var EFG-elev i Grindsted og er nu beskæftiget som specialarbejder.

IV.B.3.a.3)b)
Robert Holtegaard Pedersen er født den 22. februar 1970 i Ansager.
Han kom efter endt skolegang i lære som pølsemager.

IV.B.3.a.4)
Niels Erik Holtegaard Vedstesen, døbt Pedersen, er født den 6. oktober 1948 i Krarup, Tistrup sogn. Han blev gift med Birgitte.
Bosat: Nylandsvej 5, Kvie, Ansager.
Niels Erik Holtegaard Vedstesen er tjener.

IV.B.3.a.5)
Rita Holtegaard Vedstesen, døbt Pedersen, er født den 3. maj 1954 i Kvie, Ansager sogn. Hun blev gift den 11. januar 1975 i Grindsted med Vagn Nielsen, der er født den 5. december 1951 i Stenderup ved Ansager som søn af gaardejer Laurids Nielsen og hustru Agnes Sørensen.
Bosat: Farvergade 21, Sønder-Omme.
Rita Holtegaard Vedstesen gik i skole i Ansager i 8 aar og var derefter elev paa Vandel Ungdomsskole, hvor hun tog 9. og 10. klasse. Hun har senere været beskæftiget paa en systue samt haft ansættelse som specialarbejder forskellige steder, bl.a. paa Lego.
Vagn Nielsen tog 8. klasse i Stenderup. Han var bl.a. beskæftiget som landbrugsmedhjælper samt som landbrugsvikar og har siden 1987 haft ansættelse som specialarbejder paa Grindsted-værket.

IV.B.3.a.5)a) Brian Holtegaard Nielsen er født den 13. november 1971 i Ansager.
IV.B.3.a.5)b) Heidi Holtegaard Nielsen er født den 22. juli 1975 i Ansager.
IV.B.3.a.5)c) Dennis Holtegaard Nielsen er født den 4. oktober 1978 i Ansager.

IV.B.3.a.6)
Allan Holtegaard Vedstesen er født den 6. august 1956 i Kvie, Ansager sogn. Han blev gift den 19. april 1984 i Ansager med Lone Kalbæk Kristensen, der er født den 14. november 1962 i Uldum som datter af bagermester Kaj Kristensen og hustru Marie Brun Noes.

Bosat: Aaparken 17, Ansager.

Allan Holtegaard Vedstesen gik i skole i Ansager og bestod senere den 1-aarige handelseksamen i Grindsted. Han arbejdede paa en møbelfabrik i en aarrække, afbrudt af militærtjeneste i Holstebro i 1977-1978, og siden 1981 har han haft ansættelse som slagteriarbejder paa slagteriet i Ansager.

Lone Kalbæk Kristensen gik i skole i Ansager i 10 aar, tjente som husassistent i 1 aar og blev derefter ansat som specialarbejder hos Flensted i Skovlund.

IV.B.3.a.6)a) Glenn Holtegaard Vedstesen er født den 21. september 1985 i Ansager.

IV.B.3.b.
Thomas Arne Vejlgaard Vedstesen er født den 12. maj 1922 i Kvie, Ansager sogn. Han blev gift den 25. november 1949 i Ansager med Anne Margrethe Thomsen, der er født den 3. august 1930 i Kvie, Ansager sogn, som datter af gaardejer Hans Peter Thomsen og hustru Kirstine Jensen.

Bosat: Vibevej 15, Ansager.

Thomas Arne Vejlgaard Vedstesen gik i skole i Ansager. Han blev oplært ved landbrug hjemme, og efter at have drevet en gaard i Krogager paa 52 tdr. land fra 1949 til 1959 overtog han hustruens fødehjem, Vestergaard i Kvie paa 40 tdr. land, som parret drev indtil 1983, da jorden frasolgtes. Derefter byttede parret bolig med datteren Gurli og svigersønnen Harry S. Kristensen. - Thomas Arne Vejlgaard Vedstesen har været formand for Kvie-Kærbæk Transformatorforening og kasserer i Ansager Venstrevælgerforening.

Anne Margrethe Thomsen gik i skole i Ansager. Hun arbejdede bl.a. hjemme paa forældrenes gaard samt paa Oksbøl Hotel, sidtsnævnte sted som stuepige, og efter giftermaalet var hun medhjælpende hustru. Siden 1981 har hun haft ansættelse som fabriksarbejder paa HTH Køkkener i Ølgod.

IV.B.3.b.1)
Poul Erik Vejlgaard Vedstesen er født den 2. juli 1951 i Krogager, Stenderup sogn. Han blev gift den 28. august 1976 i Stenderup med Kirsten Marie Sørensen, der er født den 14. august 1954 i Faaborg ved Varde som datter af kabelarbejder Hans Kjær Sørensen og hustru, syerske Grethe Lambertsen.

Bosat: Nørregade 9, Ansager.

Poul Erik Vejlgaard Vedstesen gik i skole i Hestkær samt i Ansager og var desuden elev paa Blaakilde Ungdomsskole i ½ aar. Han var beskæftiget ved landbrug i 1½ aar og arbejdede derefter paa en møbelfabrik i en aarrække, afbrudt af 2½ aar som tankvognschauffør for mejeriet i Skovlund. Siden midten af 1980erne har han kørt foder til minkfarme.

Kirsten Marie Sørensen gik i skole i Stenderup og Ansager, ialt 9 aar. Senere havde hun ophold paa Vesterlund Ungdomsskole og Rønshoved Højskole, og efter bl.a. at have været beskæftiget som gymnastiklærer paa Hejnsvig Skole i nogle aar begyndte hun som dagplejer.

IV.B.3.b.1)a) Tina Marie Vejlgaard Vedstesen er født den 25. august 1974 i Skovlund.
IV.B.3.b.1)b) Tommy Vedstesen er født den 18. august 1977 i Ansager.
IV.B.3.b.1)c) Tanja Vedstesen er født den 25. juni 1982 i Ansager.

IV.B.3.b.2)
Hardy Vejlgaard Vedstesen er født den 14. september 1952 i Krogager, Stenderup sogn. Han blev gift den 2. juli 1979 i Bejsnap med Mona Vestergaard Thomsen, der er født den 23. maj 1957 i Krusbjerg, Ølgod sogn, som datter af gaardejer Gregers Lindbjerg Thomsen og hustru Anna Kirstine Vestergaard.

Bosat: Tyttebærvej 44, Ølgod.

Hardy Vejlgaard Vedstesen gik i skole i Ansager i 10 aar og var senere paa højskole i Viborg i ½ aar. Han var landbrugsmedhjælper samt beskæftiget paa lager og kontor indtil slutningen af 1970erne, da han begyndte som annoncekonsulent for Ugebladet i Ølgod. Sideløbende har han bestaaet handelsmedhjælpereksamen i Esbjerg og merkonomeksamen paa Skjern Handelsskole.

Mona Vestergaard Thomsen gik i skole i Krusbjerg og Lindbjerg samt i Ølgod, hvor hun tog realeksamen. Senere var hun paa husholdningsskole i Grindsted i 5 maaneder, og efter at være blevet færdiguddannet som apoteks-

assistent paa Ølgod Apotek i 1978 fortsatte hun med at arbejde som saadan samme sted frem til 1988, da hun begyndte som dagplejer.

IV.B.3.b.2)a) Susan Vestergaard Vedstesen er født den 17. september 1982 i Grindsted.

IV.B.3.b.3)

Ernst Vejlgaard Vedstesen er født den 13. december 1954 i Krogager, Stenderup sogn. Han blev gift den 27. oktober 1979 i Starup med Marie Laursen, der er født den 12. maj 1956 i Gravlund som datter af landmand Anders Laursen og hustru Olga.

Bosat: Kølbanken 12, Ansager.

Ernst Vejlgaard Vedstesen tog 9. klasse i Ansager. Han var beskæftiget ved landbrug i ½ aar, og efter at have haft ansættelse paa en møbelfabrik i en aarrække begyndte han som specialarbejder paa HTH Køkkener i Ølgod.

Marie Laursen gik i skole i Nordenskov i 10 aar, bestod den 1-aarige handelseksamen i Varde og var elev i Brugsen i Starup, hvor hun nu arbejder som ekspeditrice.

IV.B.3.b.3)a) René Vejlgaard Vedstesen er født den 19. marts 1980 i Ansager.

IV.B.3.b.3)b) Kim Vejlgaard Vedstesen er født den 17. april 1983 i Ansager.

IV.B.3.b.4)

Gurli Vedstesen er født den 10. oktober 1956 i Krogager, Stenderup sogn. Hun blev gift den 31. marts 1983 i Ansager med Harry Smidt Kristensen, der er født den 19. januar 1954 i Haltrup, Øse sogn, som søn af gaardejer Niels Peter Smidt Kristensen og hustru Marie Kirstine Jensen.

Bosat: Kvievej 17, Kvie, Ansager.

Gurli Vedstesen gik i skole i Ansager i 10 aar. Hun tjente som husassistent i 1 aar, og efter at have været beskfætiget i en bagerbutik i ½ aar begyndte hun som slagteriarbejder paa slagteriet i Ansager.

Harry Smidt Kristensen gik i skole i Hostrup samt i Øse, hvor han tog 8. klasse, og senere afsluttede han 9. klasse paa efterskolen i Bramming. Han blev udlært som elektriker i 1974, arbejdede som svend i 13 aar og fik

herpaa ansættelse som varmeværksassistent i Ansager.

IV.B.3.b.4)a) Ronni Smidt Kristensen er født den 28. januar 1983 i Ansager.

IV.B.3.b.4)b) Mikkel Smidt Kristensen er født den 27. november 1987 i Ansager.

IV.B.3.b.5)

Anita Vedstesen er født den 31. marts 1958 i Krogager, Stenderup sogn.

Bosat: Skolegade 21, Ansager.

Anita Vedstesen gik i skole i Ansager i 10 aar, og efter et 6 maaneders ophold paa Idrætshøjskolen i Sønderborg samt at have bestaaet den 1-aarige handelseksamen i Grindsted begyndte hun som elev paa Esbjerg Kommunekontor, hvor hun blev færdiguddannet som assistent i 1979. Hun arbejder nu paa biblioteket samme sted.

IV.B.3.b.6)

Joan Vedstesen er født den 28. maj 1961 i Kvie, Ansager sogn. Hun lever sammen med John Lange Andersen, der er født den 29. juli 1954 i Ansager som søn af murermester Niels Egon Andersen og hustru Martha West Hansen.

Bosat: Vibevej 33, Ansager.

Joan Vedstesen gik i skole i Ansager i 10 aar og bestod senere den 1-aarige handelseksamen i Grindsted. Hun blev udlært som kommis i 1981, arbejdede som saadan i 8 aar og startede derefter egen manufakturforretning i Ansager i 1989.

John Lange Andersen gik i skole i Ansager i 10 aar. Han blev udlært som murer hos faderen i 1975 og har siden arbejdet som saadan, afbrudt af militærtjeneste i Holstebro og Sønderborg i 1978-1979.

IV.B.3.b.7)

Jette Vedstesen er født den 12. september 1963 i Kvie, Ansager sogn. Hun lever sammen med Bjarke Christensen, der er født den 30. oktober 1959 som søn af mekaniker Villy Christensen og hustru Else Pedersen.

Bosat: Valhallas Allé 6, Esbjerg Ø.

Jette Vedstesen tog 10. klasse, var paa handelsskole og er nu fabriks-

arbejder paa HTH Køkkener i Ølgod.

Bjarke Christensen tog realeksamen, bestod HF-eksamen i matematik og er nu VVS-montør.

IV.B.3.b.8)

Helle Vedstesen er født den 7. januar 1965 i Kvie, Ansager sogn.

Bosat: Lyshøj Allé 20, Valby.

Helle Vedstesen bestod studentereksamen i 1984, blev uddannet som apoteksassistent i 1987 og begyndte derefter som stud. pharm.

IV.B.3.b.9)

Michal Vejlgaard Vedstesen er født den 26. april 1971 i Kvie, Ansager sogn.

Han tog 9. klasse i Ansager, var paa EFG og begyndte som VVS-lærling i Starup i 1989.

IV.B.3.c.

Søren Arthur Vejlgaard Vedstesen er født den 18. august 1924 i Kvie, Ansager sogn, og han døde den 19. april 1989 i Grindsted. Han blev gift den 20. december 1947 i Ansager med Gerda Jensen, der er født den 12. marts 1922 i Kærbæk, Ansager sogn, som datter af gaardejer Hans Chr. Jensen og hustru Nielsine Petrea Christiansen.

Bosat: Præstevangen 44, Ansager.

Søren Arthur Vejlgaard Vedstesen gik i skole i Ansager. Han var beskæftiget som landbrugsmedhjælper forskellige steder indtil 1946, og efter at have aftjent sin værnepligt ved flyvevaabnet i Karup samt at have arbejdet i tørvemosen i sommeren 1947 købte han en ejendom i Morsbøl paa 32 tdr. land, hvoraf 7 tdr. land bestod af hede, som blev færdigopdyrket i 1953. Ejendommen blev drevet med hovedvægten lagt paa mælkeproduktion indtil 1980, da parret bosatte sig i huset paa ovennævnte adresse. - Søren Arthur Vejlgaard Vedstesen var i bestyrelsen for mejeriet i Kærbæk, Ansager Landboforening og Stenderup Transformatorforening.

Gerda Jensen gik i skole i Kærbæk. Hun var beskæftiget hjemme paa forældrenes gaard og tjente desuden i bl.a. Nordenskov inden giftermaalet, ved hvilket hun blev medhjælpende hustru. Fra 1980 til 1987 arbejdede hun hos Flensted i Skovlund.

IV.B.3.c.1)
Benny Vejlgaard Vedstesen er født den 23. januar 1949 i Morsbøl, Grindsted sogn. Han blev gift den 10. juni 1972 i Borbjerg med Hanne Bjerregaard Kjelder, der er født den 21. december 1952 paa Bjerregaard, Borbjerg sogn, som datter af gaardejer Kristian Særkjær Kjelder og hustru Emma Louise Bjerregaard.

Bosat: Bjerregaard, Trabjergvej 2, Skave, Holstebro.

Benny Vejlgaard Vedstesen gik i skole i Ansager og havde desuden et ophold paa Vandel Ungdomsskole i vinteren 1964-1965. Han var beskæftiget som landbrugsmedhjælper forskellige steder, og efter at have gjort 14 maaneders militærtjeneste ved luftværnsartilleriet i Tønder i 1969-1970 tjente han hos sine tilkommende svigerforældre paa Bjerregaard i ca. ½ aar indtil november 1970, da han indledte et 9 maaneders ophold paa Midtjyllands Landbrugsskole i Grindsted. Senere havde han plads som fodermester i Herrup ved Vinderup, og som 9. generation overtog parret Bjerregaard paa 32 hektar efter hustruens forældre i 1972. Gaarden blev i 1988 drevet med en besætning paa 60 køer og opdræt.

Hanne Bjerregaard Kjelder gik i skole i Skave samt i Borbjerg, ialt 8 aar, og derefter tog hun 9. og 10. klasse paa henholdsvis Salling Ungdomsskole i Jebjerg og Vesterlund Ungdomsskole ved Thyregod. Hun arbejdede paa plejehjem i Borbjerg inden giftermaalet, efter hvilket hun blev medhjælpende hustru.

IV.B.3.c.1)a) Anker Bjerregaard Vedstesen er født den 28. september 1977 paa Holstebro Sygehus.

IV.B.3.c.1)b) Karen Bjerregaard Vedstesen er født den 3. juli 1979 paa Holstebro Sygehus.

IV.B.3.c.2)
John Vejlgaard Vedstesen er født den 9. juli 1953 i Morsbøl, Grindsted sogn. Han lever sammen med Jane Jensen.

Bosat: Aaparken 42, Ansager.

John Vejlgaard Vedstesen er tømrer, og parret har et barn.

IV.B.3.c.3)
Eigil Vejlgaard Vedstesen er født den 16. marts 1957 i Morsbøl, Grindsted sogn. Han lever sammen med Berit Grønning, der er født den 4. januar 1966 i Aarre som datter af kirkegaardsgraver Børge Grønning og hustru, husassistent Ingeborg Marie Jensen.

Bosat: Kornvangen 28, Skovlund, Ansager.

Eigil Vejlgaard Vedstesen tog 10. klasse og blev udlært som elektriker i 1979.

Berit Grønning bestod HF-eksamen i 1986 og begyndte samme aar som sygeplejeelev.

IV.B.3.c.4)
Birgit Vedstesen er født den 19. marts 1962 i Morsbøl, Grindsted sogn. Hun blev gift den 14. juni 1986 i Skovlund med Verner Nielsen, der er født den 3. november 1956 i Skovlund som søn af tømrer Karl Henrik Nielsen og hustru Helga Margrethe Jensen.

Bosat: Aaparken 13D, Ansager.

Birgit Vedstesen gik i skole i Ansager i 10 aar. Hun var paa Grindsted Landbo- og Husholdningsskole, alderdomshjemmet i Nordenskov og Struer Husholdningsskole, inden hun i 1981 afsluttede uddannelsen til køkkenleder, og siden har hun været ansat forskellige steder, nu paa aktivitetscentret i Ølgod.

Verner Nielsen gik i skole i Skovlund og Ansager, ialt 8 aar. Han var beskæftiget ved landbrug i ca. 5 aar, og efter at have aftjent sin værnepligt paa Bornholm i 1976-1977 samt at have arbejdet paa en maskinstation i ca. 2 aar fik han ansættelse paa Lego.

IV.B.3.c.4)a) Lasse Nielsen er født den 15. marts 1987 i Grindsted.

IV.B.3.d.
Lars Jørgen Vejlgaard Vedstesen er født den 18. august 1924 i Kvie, Ansager sogn. Han blev gift den 25. september 1949 i Bejsnap med Mary Kirstine Enemark, der er født den 25. juni 1928 i Krusbjerg, Ølgod sogn, som datter af barber Jakob Enemark og hustru Thora Kirstine Nissen.

Bosat: Krusbjergvej 57, Krusbjerg, Ølgod.

Lars Jørgen Vejlgaard Vedstesen gik i skole i Ansager. Han var beskæftiget som landbrugsmedhjælper i en aarrække, afbrudt af 11 maaneders militærtjeneste i Randers i midten af 1940rne, og fra 1949 til 1986 kørte han som lastbilchauffør for Grindsted-værket.

Mary Kirstine Enemark gik i skole i Krusbjerg. Hun tjente som husassistent i ca. 2 aar og var derefter beskæftiget som telefonistinde og centralbestyrer i en lang aarrække.

IV.B.3.d.1)
Bruno Vejlgaard Vedstesen er født den 25. januar 1950 i Krusbjerg, Ølgod sogn.

Bosat: Kornvænget 3, Oksbøl.

Bruno Vejlgaard Vedstesen er kommis og har 2 børn.

IV.B.3.d.2)
Birte Enemark Vedstesen er født den 7. februar 1954 i Krusbjerg, Ølgod sogn. Hun blev gift den 8. november 1975 i Bejsnap med Jens Søgaard Kristensen, der er født den 17. september 1952 i Eg, Grindsted sogn, som søn af Otto S. Kristensen og hustru Metha Jensen.

Bosat: Egsgaard, Varde Landevej 78, Eg, Grindsted.

Birte Enemark Vedstesen bestod handelseksamen i 1972, blev kontoruddannet i Slaugs Herreds Kartoffelsektion/Sydjysk Kartoffelexportforening i Grindsted og er nu kontorassistent samme sted.

Jens Søgaard Kristensen overtog fødehjemmet Egsgaard som 6. generation i 1984.

IV.B.3.d.2)a) Jan Søgaard Kristensen er født den 16. april 1976 i Eg, Grindsted sogn.

IV.B.3.e.
Hans Egon Vejlgaard Vedstesen er født den 25. april 1927 i Kvie, Ansager sogn. Han blev gift den 22. oktober 1955 i Jelling med Inger Lise Andresen, der er født den 4. april 1935 i Struer som datter af Jens Olaf Andresen og hustru Edith Breumby.

Bosat: Ribe Landevej 402, Vejle.

Hans Egon Vejlgaard Vedstesen blev handelsuddannet, var paa andelsskole og arbejdede som uddeler, indtil han gik paa efterløn.

Inger Lise Andresen er butiksassisstent.

IV.B.3.e.1)

Kim Vejlgaard Vedstesen er født den 27. april 1957 i Hover ved Vejle.

Bosat: Østerled 22, Vejle.

Kim Vejlgaard Vedstesen er revisor.

IV.B.3.e.2)

Gitte Vejlgaard Vedstesen er født den 16. januar 1960 i Hover ved Vejle. Hun blev gift den 1. marts 1986 i Vejle med Klaus Harste, der er født den 20. maj 1953 i Nyborg som søn af civilingeniør/laboratoriechef Ernst August Harste (tidligere Harste Jensen) og hustru Sigrid Gertha Ruge.

Bosat: Lervangen 7, Vejle Ø.

Gitte Vejlgaard Vedstesen bestod matematisk-naturfaglig studentereksamen paa Rosborg Gymnasium i Vejle i 1978 og blev samme aar immatrikuleret ved Det Lægevidenskabelige Fakultet, Aarhus Universitet. Under studietiden arbejdede hun bl.a. som vikar paa sygehuse i Jylland samt i Norge, og efter at have bestaaet lægevidenskabelig kandidateksamen i 1987 var hun beskæftiget paa centralsygehuset i Randers indtil 1988, da hun blev ansat paa Sankt Maria Hospital i Vejle. - Gitte Vejlgaard Vedstesen er medlem af Amnesty International.

Klaus Harste tog realeksamen paa Viborg Private Realskole i 1970, bestod HF-eksamen paa Viborg Katedralskole i 1974 og blev derefter immatrikuleret ved Det Lægevidenskabelige Fakultet, Aarhus Universitet. Han bestod embedseksamen i 1984 og har siden været beskæftiget paa forskellige kirurgiske afdelinger, nu paa Vejle Sygehus, hvor han er mellemvagt. - Klaus Harste er tillidsrepræsentant for yngre læger, kirurgisk blok, samt medlem af lægeraadet ved Vejle Sygehus og af amtsreservelægeraadet, Vejle Amt.

IV.B.3.f.

Hellfred Vejlgaard Vedstesen er født den 2. december 1929 i Kvie, Ansager sogn.

Bosat: Østergade 5, Ansager.

Hellfred Vejlgaard Vedstesen gik i skole i Ansager og hjalp derefter til hjemme paa Ny Holtgaard i en lang aarrække, afbrudt af 10 maaneders CF-tjeneste i Haderslev i 1951. Fra 1971 til 1979, da han maatte holde op paa grund af sygdom, virkede han som fodermester paa Ny Brunbjerg i Stenderup. - Hellfred Vejlgaard Vedstesen overtog forældrenes hus paa adressen i 1980. - Fritidsinteresser: fodbold og haandbold.

IV.B.3.g.
Erik Vejlgaard Vedstesen er født den 17. september 1933 i Kvie, Ansager sogn. Han blev gift den 13. oktober 1962 i Horsens med Kaja Lundberg, der er født den 11. februar 1940 i Horsens som datter af fabrikant Aage Lundberg og hustru Else Marie Kronholm.

Bosat: Beringsvej 81, Horsens.

Erik Vejlgaard Vedstesen gik i skole i Ansager og bestod senere handelseksamen. Han blev udlært som kommis i 1955, og efter at have gjort militærtjeneste i Karup og Skrydstrup indtil 1957, sidst som sergent, var han HH-studerende paa Handelshøjskolen i København. Senere arbejdede han i Hørsholm i 1 aar, og han var nu paa dekoratørskole, hvorefter han havde ansættelse i bl.a. Trørød og Horsens, sidstnævnte sted som disponent i et supermarked i 6 aar. Herpaa startede parret eget ejendomskontor.

Kaja Lundberg gik i skole i Horsens, bestod handelseksamen og var elev 3 aar i et supermarked, hvor hun arbejdede indtil giftermaalet. Hun er nu ejendomsmægler ligesom sin mand.

IV.B.3.g.1)
Elsebeth Vejlgaard Vedstesen er født den 23. april 1963 i Horsens. Hun blev gift med Ole Andersen.

Bosat: Serridslevvej 6, Serridslev, Horsens.

IV.B.3.g.2)
Jesper Vejlgaard Vedstesen er født den 31. december 1976 i Horsens.

IV.B.3.h.
Lis Vedstesen er født den 29. oktober 1934 i Kvie, Ansager sogn, og hun døde i marts 1935 af lungebetændelse.

IV.B.3.j.

Anna Lise Vedstesen er født den 22. januar 1936 i Kvie, Ansager sogn. Hun blev gift den 21. januar 1961 i Ansager med Arne Madsen, der er født den 28. december 1928 i Hejnsvig sogn som søn af skovarbejder Peter Madsen og hustru Johanne Birgitte Kristensen.

Bosat: Søgaardvej 23, Hejnsvig.

Anna Lise Vedstesen gik i skole i Ansager. Hun hjalp til baade ude og inde hos forældrene paa Ny Holtgaard og tjente desuden i forskellige pladser inden giftermaalet, efter hvilket hun var medhjælpende hustru paa Gyttegaard i Hejnsvig indtil 1987.

Arne Madsen var efter endt skolegang beskæftiget som landbrugsmedhjælper forskellige steder, fortrinsvis hjemme paa Gyttegaard, som han senere overtog og havde indtil 1987. Siden 1981 har han haft ansættelse paa Grindsted-værket.

IV.B.3.k.

Vera Agnete Vedstesen er født den 4. februar 1938 i Kvie, Ansager sogn, og hun døde den 11. maj 1980 i Horsens. Hun blev gift i 1959 med Arne Tage Nielsen, der er født den 17. februar 1937 i Henne som søn af Poul Nielsen og hustru Signe.

IV.B.3.k.1)

Linda Vejlgaard Nielsen er født den 9. maj 1960 i Skovlund. Hun lever sammen med Niels Arne Knudsen, der er født den 22. december 1959 i Elsted som søn af Hans Jørgen Knudsen og hustru Edith Kristensen.

Bosat: Plantagen 22, Horsens.

Linda Vejlgaard Nielsen bestod handelseksamen, gennemgik uddannelse til bankassistent og har været ansat i Handelsbanken i Horsens siden 1978.

IV.B.3.k.2)

Cita Vejlgaard Nielsen er født den 16. juni 1962 i Horsens.

Bosat: Søndermarksvej 28, Horsens.

Cita Vejlgaard Nielsen er teknisk assistent.

IV.B.3.k.3)
Susanne Vejlgaard Nielsen er født den 30. oktober 1964 i Sunds.
Bosat: Dalagervej 34, Horsens.
Susanne Vejlgaard Nielsen er kontorassistent.

IV.B.3.k.4)
Marianne Vejlgaard Nielsen er født den 30. oktober 1964 i Sunds.
Bosat: Lucernevej 18, Horsens.

IV.B.3.l.
Gunnar Vejlgaard Vedstesen er født den 22. maj 1939 i Kvie, Ansager sogn. Han blev gift den 6. juni 1964 i Overlade med Birthe Meier Sørensen, der er født den 6. august 1941 i Aalborg som datter af gaardejer Johan Sørensen og hustru Frida Amalie Sofie Meier.
Bosat: Kjærgaardsvej 23, Sunds.
Gunnar Vejlgaard Vedstesen gik i skole i Ansager. Han var beskæftiget ved landbrug hjemme i 2 aar, og efter at være blevet udlært som kommis i 1958 arbejdede han som saadan frem til 1964, hvorefter han havde ansættelse som ekspedient i en møbelforretning i Sunds i 4 aar. Desuden arbejdede han paa kontor og lager i et strikvarefirma i 2 aar, og fra 1970 til 1988 var han medindehaver af en møbelforretning i Sunds. Herpaa startede han som selvstændig købmand i Skibbild.
Birthe Meier Sørensen gik i skole i Munksjørup og tog 8. klasse paa efterskolen i Havbro. Senere var hun paa haandarbejdsskole i Vejle, og efter at have gennemgaaet uddannelse til syerske arbejdede hun som saadan i en del aar. Desuden underviste hun paa aftenskole, og senere havde hun egen fabrik i 4 aar. Hun er nu medhjælpende hustru i parrets købmandsforretning.

IV.B.3.l.1) Charlotte Vedstesen er født den 12. juli 1972 i Indien.
IV.B.3.l.2) Heine Vedstesen er født den 26. august 1975 i Indien.

IV.B.3.m.
Britta Augusta Vedstesen er født den 14. august 1942 i Kvie, Ansager sogn, og hun døde i 1984 ved en trafikulykke. Hun blev gift med Lennart Hansen. Ægteskabet blev senere ophævet.

I ægteskabet er 4 børn, bl.a. Bo Hansen, der er bosat paa Engblommevej 46 i Rønde.

IV.B.4.

Jens Thomsen er født den 23. maj 1901 i Stenderup, Ansager sogn. Han blev gift den 27. juli 1927 i Grindsted med Andrea Christiansen. Hun er født den 2. februar 1900 i Sønderby, Grindsted sogn, som datter af gaardejer Karl Engelbrecht Christiansen og hustru Marie Jensen, og hun døde den 8. oktober 1968 i Grindsted.

Bosat: Storegade 39E, Krogager, Grindsted.

Jens Thomsen gik i skole i Stenderup og Gilbjerg. Han tjente forskellige steder fra sit 9. aar, arbejdede hjemme i tørvene i nogle aar under 1. verdenskrig og drev Søndervang ved Stenderup paa 36 tdr. land fra 1927 til 1968, da gaarden blev overtaget af sønnen Arne. Efter afstaaelsen af Søndervang blev han boende i stuehuset samme sted indtil 1972, da han flyttede til Vesterhede, og siden 1981 har han været bosat i beskyttet bolig i Krogager. - Jens Thomsen var vurderingsmand for Viborg Kreditforening fra 1958 til 1966. Han har været i bestyrelsen for brugsforeningen, sygekassen og Venstrevælgerforening i Grindsted.

Andrea Christiansen hjalp efter endt skolegang til hjemme paa forældrenes gaard i Horsbøl. Desuden lærte hun at sy i Grindsted inden giftermaalet. - Hun var i bestyrelsen for Grindsted Husholdningsforening.

IV.B.4.a.

Arne Sigfred Thomsen er født den 25. juni 1928 i Horsbøl, Grindsted sogn. Han blev gift den 2. april 1954 i Vesterhede med Esther Mariane Sørensen, der er født den 28. november 1929 i Vesterhede, Hejnsvig sogn, som datter af gaardejer Søren Kristian Sørensen og hustru Hansigne Jørgine Nielsen Plougstrup.

Bosat: Bjørnkjær, Vesterhedevej 33, Hejnsvig.

Arne Sigfred Thomsen gik i skole i Morsbøl. Han var beskæftiget som landbrugsmedhjælper hjemme samt i forskellige pladser og havde desuden et 5 maaneders ophold paa Kjærgaard Landbrugsskole i 1953-1954, inden han overtog Bjørnkjær paa 44 tdr. land (heraf 38 tdr. land agerjord) efter sine svigerforældre. Der blev bygget ny svinestald i 1964, og Bjørnkjær har ude-

lukkende været drevet med svineproduktion siden 1976. Samtidig havde han Søndervang ved Stenderup fra 1968 til 1982, da denne gaard blev afhændet til datteren Eva. Sideløbende med driften af Bjørnkjær har Arne Sigfred Thomsen arbejdet forskellige steder siden 1982, fra foraaret 1983 som betonarbejder hos Børge Larsen i Grindsted. - Han har været i bestyrelsen for Hejnsvig Sogns Sygekasse, Venstre Vælgerforening i Hejnsvig og kontrolforeningen samme sted.

Esther Mariane Sørensen gik i skole i Vesterhede i 8 aar og var derefter beskæftiget hjemme samt i forskellige huslige pladser, afbrudt af et ophold paa Ølgod Ungdomsskole i vinteren 1945-1946. Ved giftermaalet blev hun medhjælpende hustru. - Esther Mariane Sørensen har været aktiv i Vesterhede Menighedsraad, Vesterhede Husholdningsforening og Venstre Vælgerforening i Hejnsvig.

IV.B.4.a.1)
Eva Andrea Thomsen er født den 11. april 1955 i Vesterhede. Hun blev gift den 10. november 1979 i Vesterhede med Hans Jørn Jensen, der er født den 10. september 1948 i Vittarp, Aadum sogn, som søn af Frederik Jensen og hustru Maren Kirstine Johanne Enevoldsen.

Bosat: Venezuela 13, Tofterup, Grindsted.

Eva Andrea Thomsen tog realeksamen i Grindsted i 1972 og havde den følgende vinter et ophold paa Vejle Husholdningsskole. Hun var beskæftiget som kokkepige paa Engelsholm Højskole i 1973-1974, og efter at have virket som husassistent paa Grindsted Sygehus samt som køkkenleder paa Balle Ungdomsskole sejlede hun som restaurationsmedarbejder med Englandsbaadene paa ruten Esbjerg-Harwich fra 1976 til 1978. Derefter bestyrede hun faderens gaard, Søndervang i Horsbøl, som hun overtog i 1982, men maatte afhænde i slutningen af 1984.

Hans Jørn Jensen gik i skole i Foersum, Vostrup og Lønborg. Desuden var han elev paa Hoven Ungdomsskole i 1963-1964. Han arbejdede som landbrugsmedhjælper i nogle aar og gjorde derefter militærtjeneste i Hvorup, Aarhus, Karup og Vandel i perioden 1969-1972, sidst som overkonstabel. Herpaa kørte han som langturschauffør for Samson Transport Co. i Herning, og han havde nu ansættelse som gravemester hos Ansgar Kristensen i Grindsted fra 1979 til 1983, da han begyndte som selvstændig vognmand. Siden 1988 har

han været ansat hos entreprenør og autoriseret kloakmester Ib Kristensen i Grindsted.

IV.B.4.a.1)a) Sven Aage Jensen er født den 12. august 1979 paa Grindsted Sygehus.

IV.B.4.a.1)b) Marianne Helene Jensen er født den 5. marts 1981 paa Grindsted Sygehus.

IV.B.4.a.1)c) Freddy Christian Jensen er født den 15. juni 1982 paa Grindsted Sygehus.

IV.B.4.a.1)d) Mette Louise Jensen er født den 7. marts 1986 paa Grindsted Sygehus.

IV.B.4.a.1)e) Niels Frederik Jensen er født den 17. oktober 1987 paa Grindsted Sygehus.

IV.B.4.a.2)

Ulla Hedvig Thomsen er født den 1. juli 1956 i Vesterhede, Hejnsvig sogn. Hun blev gift den 21. maj 1977 i Vesterhede med Søren Jacobsen, der er født den 25. august 1952 i Esbjerg som søn af specialarbejder Kurt Jacobsen og hustru Birgit Jytte Boye Poulsen.

Bosat: Fyrparken 542, Esbjerg V.

Ulla Hedvig Thomsen bestod matematisk studentereksamen i 1975, blev færdiguddannet som teknisk assistent i 1977 og er nu ansat som teknisk salgsassistent hos Seelen.

Søren Jacobsen tog realeksamen. Han gjorde militærtjeneste ved flyvevaabnet paa Færøerne i 1972-1973, var handelsrejsende i 10 aar og har været vicevært ved Boligforeningen Ungdomsbo siden 1985.

IV.B.4.a.2)a) Martin Jacobsen er født den 29. marts 1979 i Esbjerg.

IV.B.4.a.2)b) Camilla Jacobsen er født den 21. september 1981 i Esbjerg.

IV.B.4.a.3)

Lis Vibeke Thomsen er født den 3. juli 1957 i Vesterhede, Hejnsvig sogn. Hun blev gift den 2. september 1978 i Vesterhede med Henning Kristian Kristensen, der er født den 10. maj 1954 i Utoft, Grindsted sogn, som søn af støbeformand Karl Kristian Kristensen og hustru Emma Julie Eskildsen.

Bosat: Staruphøjevej 12, Vesterhede, Hejnsvig.

Lis Vibeke Thomsen gik i skole i Vesterhede samt i Grindsted, hvor hun tog realeksamen i 1974, og efter at have bestaaet den 1-aarige handelseksamen paa Grindsted Handelsskole gennemgik hun speditøruddannelse i firmaet E. Halskov Jensen, Esbjerg og København. Senere havde hun ansættelse som sekretær paa Lego System, og fra 1983 til 1989 var hun beskæftiget som transportassistent. - Parret driver ejendommen Hedebo i Vesterhede paa 17 hektar og ejendommen Mikkelsborg i Donslund paa 33 hektar. Aarsproduktionen er paa ca. 2500 slagtesvin.

Henning Kristian Kristensen tog 9. klasse i Grindsted. Han var beskæftiget som landbrugsmedhjælper i nogle aar og virkede derefter som jord- og betonarbejder hos K.G. Hansen i Grindsted indtil 1979, afbrudt af militærtjeneste i Varde i 1974-1975. Sideløbende med at drive landbrug har han ansættelse som støbeformand hos Børge Larsen i Grindsted.

IV.B.4.a.3)a) Julie Louise Kristensen er født den 28. juli 1985 i Grindsted.

IV.B.4.a.3)b) Stinne Cecilie Kristensen er født den 28. januar 1987 i Grindsted.

IV.B.4.a.3)c) Heidi Simone Kristensen er født den 9. oktober 1988 i Grindsted.

IV.B.4.a.4)

Helle Margrethe Thomsen er født den 12. september 1960 i Vesterhede, Hejnsvig sogn. Hun lever sammen med Jens Christian Klausen, der er født den 12. november 1959 i Aarhus som søn af assurandør Johannes Klausen og hustru, sygeplejerske Maren Kirstine Jensen.

Bosat: Ullerupdalvej 231, Fredericia.

Helle Margrethe Thomsen tog realeksamen i Hejnsvig i 1977, bestod studentereksamen paa Grindsted Gymnasium i 1980 og blev EDB-assistent fra Odense EDB-skole i 1982. Hun var under uddannelse til hospitalslaborant (klinisk-kemisk) paa Kolding Sygehus indtil 1986, og efter at have vikarieret samme sted samt paa Fredericia Sygehus arbejdede hun som systemkonsulent i firmaet DAC-DATA i Vejle fra 1987 til april 1989, da hun blev ansat som programmør i Aktivbankens EDB-afdeling. Sideløbende har hun paabegyndt uddannelsen til datanom.

Jens Christian Klausen tog realeksamen i Fredericia i 1976, bestod studentereksamen paa Fredericia Gymnasium i 1979 og blev EDB-assistent fra Odense EDB-skole i 1982. Herefter arbejdede han som EDB-konsulent i Fredericia i 1½ aar, og han er nu ansat som systemprogrammør i JDC-Data, Vejle. Sideløbende har han paabegyndt uddannelsen til datanom.

IV.B.4.a.5)
Jens Jørn Thomsen er født den 9. marts 1965 i Vesterhede, Hejnsvig sogn.

Bosat: Vesterhedevej 33, Hejnsvig.

Jens Jørn Thomsen bestod matematisk-fysisk studentereksamen paa Grindsted Gymnasium i 1985 og blev færdiguddannet som civiløkonom paa informatiklinien fra Handelshøjskole Syd i Sønderborg i 1988.

IV.B.4.a.6)
Søren Kristian Thomsen er født den 12. februar 1973 i Esbjerg.

IV.B.4.b.
Kamma Marie Thomsen er født den 18. marts 1930 i Horsbøl, Grindsted sogn. Hun blev gift den 17. marts 1957 i Grindsted med Aksel Jensen, der er født den 10. april 1921 i Vejle som søn af snedker Jens Leegaard Jensen og hustru Bodil Kristine Skjøtte.

Bosat: Balders Plads 6, København N.

Kamma Marie Thomsen havde inden giftermaalet plads som stue- og kokkepige i København. Senere var hun hjemmearbejdende husmoder i en aarrække, og hun er nu ansat som butiksassistent i Brugsen.

Aksel Jensen gjorde militærtjeneste under og efter 2. verdenskrig, sidst som sergent, og senere blev han uddannet som væver i København, hvortil han rejste i 1947. Siden 1954 har han været beskæftiget som jord- og betonarbejder.

IV.B.4.b.1)
Susanne Leegaard Jensen er født den 26. marts 1960 paa Frederiksberg Hospital. Hun lever sammen med Peter Tønder, der er født den 4. februar 1964 i Enskede, Årsta i Sverige, som søn af bagermester Peter Tønder og hustru, kontorassistent Solweig Marieanne Eriksson.

Bosat: Tybjergparken 85, Brøndby Strand.

Susanne Leegaard Jensen tog 10. klasse, arbejdede som ufaglært sygehjælper i en periode og har siden været beskæftiget som pædagogmedhjælper, fra 1982 i en vuggestue, hvor hun desuden virker som sikkerhedsrepræsentant.

Peter Tønder, der arbejder som anhugger, er svensk statsborger. Han kom til Danmark i 1980 og har sejlet som ubefaren matros i nogle aar samt været paa søfartsskole. Desuden var han i 1986 paa togt med Skoleskibet Danmark.

Faderen til nedennævnte Daniel er: Henry Aage Jensen, født den 24. september 1947.

IV.B.4.b.1)a) Daniel Leegaard Jensen er født den 25. maj 1981 i København.
IV.B.4.b.1)b) Peter Leegaard Tønder er født den 28. maj 1989 i København.

IV.B.4.b.2)
Ulla Leegaard Jensen er født den 16. januar 1963 paa Amager, Sundby sogn. Hun blev gift den 19. juni 1982 i København, Kingos sogn, med Kent Bering Bryld, der er født den 14. oktober 1961 i København, Samuels sogn, som søn af bankassistent Ib Bering Bryld og hustru, pædagogmedhjælper Esther Thomsen.

Bosat: Thorvaldsensvej 1, Frederiksberg C.

Ulla Leegaard Jensen bestod matematisk studentereksamen paa Metropolitanskolen i København i 1981, og efter at have været beskæftiget ved forskelligt i nogle aar gennemgik hun uddannelse til ergoterapeut i perioden 1986-1988.

Kent Bering Bryld bestod matematisk studentereksamen paa Metropolitanskolen i København i 1981. Han var ansat som konstabel i flyvevaabnet i 6 aar, gennemgik i denne periode uddannelse til elektronikmekaniker og begyndte derefter at studere til svagstrømsingeniør paa Københavns Teknikum.

IV.B.4.b.2)a) Mark Bering Bryld er født den 30. april 1984 paa Frederiksberg.
IV.B.4.b.2)b) Morten Bering Bryld er født den 28. januar 1989 paa Frederiksberg.

IV.B.4.c.

Tage Engelbrecht Thomsen er født den 4. oktober 1931 i Horsbøl, Grindsted sogn. Han blev gift den 8. august 1958 i Holsted med Betty Marie Larsen, der er født den 20. januar 1935 i Glejbjerg, Aastrup sogn, som datter af landmand Jens Hansen Larsen og hustru Marie Mathilde Holm.

Bosat: Refshøjvej 35, Stenderup, Grindsted.

Tage Engelbrecht Thomsen gik i skole i Morsbøl. Han var beskæftiget som landbrugsmedhjælper forskellige steder, havde et ophold paa Tommerup Højskole i vinteren 1957-1958 og købte derefter sin nuhavende ejendom paa 24 tdr. land, som i starten blev drevet med blandet drift. Der blev bygget ny sostald i 1972, men ejendommen har været drevet uden animalsk produktion siden 1984. Sideløbende med driften var han beskæftiget som fabriksarbejder i Krogager i 1968-1972, samt som specialarbejder i Esbjerg i 1981-1983, og siden 1984 har han haft ansættelse som truckfører paa Grindstedværket.

Betty Marie Larsen gik i skole i Holsted. Hun lærte husgerning i forskellige pladser, havde et ophold paa Tommerup Højskole i sommeren 1953 og var desuden beskæftiget som boghandlermedhjælper i Holsted Boghandel inden giftermaalet, ved hvilket hun blev medhjælpende hustru. Siden 1984 har hun været deltidsansat som operatør paa Lego i Billund.

IV.B.4.c.1)

Knud Erik Thomsen er født den 23. februar 1961 paa Grindsted Sygehus. Han lever sammen med Susanne Skovager, der er født i Køge.

Bosat: Herningvej 32A, Ringkøbing.

Knud Erik Thomsen gik paa efterskole fra 1975 til 1978, bestod studentereksamen paa Grindsted Gymnasium i 1981 og blev civilingeniør fra AUC i 1986. Han er nu ansat i firmaet Vestas, udviklingsafdelingen.

Susanne Skovager er socialraadgiver.

IV.B.4.c.2)

Bent Engelbrecht Thomsen er født den 8. april 1964 paa Grindsted Sygehus.

Bosat: B.S. Ingemanns Vej 2, vær. 127, Sønderborg.

Bent Engelbrecht Thomsen gik paa efterskole fra 1978 til 1981, bestod studentereksamen paa Grindsted Gymnasium i 1984 og begyndte at læse til maskiningeniør paa Sønderborg Teknikum i 1988.

IV.B.4.c.3)
Erling Engelbrecht Thomsen er født den 13. april 1968 paa Grindsted Sygehus.

Bosat: Bakkegaardsvej 28, E4, Aalborg.

Erling Engelbrecht Thomsen bestod studentereksamen paa Grindsted Gymnasium i 1987 og begyndte derefter at læse til ingeniør paa AUC.

IV.B.4.c.4)
Brian Engelbrecht Thomsen er født den 22. februar 1974 paa Grindsted Sygehus.

IV.B.4.d.
Ruth Valborg Thomsen er født den 17. december 1934 i Horsbøl, Grindsted sogn. Hun blev gift den 4. november 1952 i Grindsted med Viggo Tage Jensen Madsen, der er født den 18. juni 1927 i Trøllund, Hejnsvig sogn, som søn af skovarbejder Peter Madsen og hustru Johanne Birgitte Kristensen.

Bosat: Plagborgvej 8, Grindsted.

Ruth Valborg Thomsen gik i skole i Morsbøl. Hun tjente som husassistent hos bl.a. Peter Søgaard Kristensen i Elkær ved Billund og hjalp desuden til hos forældrene paa Søndervang inden giftermaalet, ved hvilket hun blev hjemmearbejdende husmoder. Siden 1969 har hun været beskæftiget som rengøringsassistent forskellige steder, først ved Legoland i Billund og fra slutningen af 1972 paa deltid ved Søndre Skole i Grindsted.

Viggo Tage Jensen Madsen gik i skole i Hejnsvig. Han var beskæftiget i tørvemosen i Trøllund, og efter at have gjort militærtjeneste i Avedøre samt i Itzehoe i 1948-1949 arbejdede han paa en gaard i Grindsted indtil 1982, først som landbrugsmedhjælper hos gaardejer Poul Poulsen frem til 1967 og dernæst som bestyrer for entreprenør Harry Andersen, der blev ejer af gaarden. Siden 1982 har han som ansat hos Harry Andersen været beskæftiget ved entreprenørarbejde.

IV.B.4.d.1)
Tove Anette Madsen er født den 18. februar 1953 i Horsbøl, Grindsted sogn. Hun blev gift den 9. maj 1974 i Grindsted med Jens Arne Kristensen, der er født den 4. marts 1949 i Hoven som søn af fabriksarbejder Niels Kristian Kristensen og hustru, rengøringsassistent Ester Andersen.

Bosat: Lyngvej 7, Grindsted.

Tove Anette Madsen tog 8. klasse i Grindsted. Hun har været beskæftiget som rengøringsassistent i en aarrække, først hos en købmand indtil 1984, dernæst i Det Danske Rengørings Selskab og senere paa Grindsted Products samt paa Grindsted-værket.

Jens Arne Kristensen gik i skole i Grindsted. Han blev udlært som smed i 1969, og efter at have gjort 14 maaneders militærtjeneste ved fodregimentet i Fredericia i 1969-1970 arbejdede han som smedesvend i 16 aar. Derefter fik han ansættelse som kedelpasser paa Grindsted-værket.

IV.B.4.d.1)a) Pia Marianne Kristensen er født den 8. september 1974 i Hejnsvig.
IV.B.4.d.1)b) Ulla Kristensen er født den 21. april 1976 i Hejnsvig.
IV.B.4.d.1)c) Jytte Kristensen er født den 31. juli 1979 i Grindsted.

IV.B.4.d.2)
Hans Kurt Madsen er født den 24. oktober 1954 i Sønderby, Grindsted sogn. Han blev gift den 15. april 1981 i Hejnsvig med Laila Weber Johansen, der er født den 23. december 1957 i Sønderby, Grindsted sogn. Parret blev senere separeret.

Bosat: Søndervold 38, Grindsted.

Hans Kurt Madsen tog 9. klasse og bestod senere handelseksamen. Han blev handelsuddannet hos Winther & Heides Eftf. i Grindsted og havde ansættelse som lager- og kontorassistent samme sted indtil 1982, afbrudt af militærtjeneste ved artilleriregimentet i Varde i 1974-1975. Siden 1982 har han været ansat hos Brdr. Dahl i Herning/Grindsted, fra 1989 som forvalter.

IV.B.4.d.2)a) Martin Weber Madsen er født den 26. oktober 1983 i Grindsted.

IV.B.4.d.3)
Flemming Madsen er født den 11. april 1956 i Sønderby, Grindsted sogn.

Bosat: Plagborgvej 8, Grindsted.

Flemming Madsen tog 9. klasse i Grindsted. Han blev udlært som mekaniker hos Harry Andersen & Søn i Grindsted i 1978, aftjente sin værnepligt ved Søværnet i Avderød samt paa Holmen i 1978-1979 og bestod senere den udvidede maskinmestereksamen paa Esbjerg Maskinmesterskole. Efter at have

haft ansættelse hos Harry Andersen & Søn indtil slutningen af 1983 begyndte han som juniormester i Mærskrederiet A.P. Møller i København, og han sejler nu som 1. maskinmester ombord paa gastankere.

IV.B.4.d.4)
Johnny Madsen er født den 26. oktober 1957 paa Grindsted Sygehus. Han lever sammen med Marianne Jensen, der er født den 3. maj 1961 i Morsbøl, Grindsted sogn, som datter af chauffør Egon Jensen og hustru, fabriksarbejder Asta Herdis Pedersen.

Bosat: Søndermarksvej 304, Billund.

Johnny Madsen tog realeksamen, bestod handelseksamen paa regnskabslinjen, gennemgik handelsuddannelse i Præstegaards Tømmerhandel i Grindsted og har haft ansættelse samme sted siden 1975, nu som økonomichef. - Johnny Madsen har bestaaet merkonomeksamen i regnskabsvæsen, skatteret og revision.

Marianne Jensen er studerende.

IV.B.4.e.
Erna Margrethe Thomsen blev gift med Ejner Jensen.

Bosat: Nollundvej 184, Nollund, Grindsted.

Parret har 4 børn.

IV.B.5.
Ane Magdalene Thomsen er født den 7. marts 1904 i Stenderup, Ansager sogn, og hun døde den 6. februar 1983 paa Grindsted Sygehus. Hun blev gift den 24. marts 1926 i Stenderup med Jakob Antonius Kramer. Han er født den 13. januar 1898 i Maarslet som søn af forsikringsmand Peter Kramer, og han døde den 19. april 1975 paa Varde Sygehus.

Ane Magdalene Thomsen tjente efter endt skolegang hos bl.a. gaardejer Thomas Urup i Hodde indtil giftermaalet, ved hvilket hun blev medhjælpende hustru. Under 2. verdenskrig arbejdede hun i tørvemosen, og senere var hun beskæftiget som løsarbejder ved landbruget samt som kogekone. Fra slutningen af 1950erne til pensionsalderen havde hun ansættelse paa slagteriet i Ansager.

Jakob Antonius Kramer drev et statshusmandsbrug indtil 1935 og virkede

sideløbende med driften som mælkekusk. Desuden havde han sammen med hustruen en chokolade- og tobaksforretning i Ansager i et par aar, og derefter var han beskæftiget ved bl.a. tørvemosearbejde og dræningsarbejde samt som murerarbejdsmand.

IV.B.5.a.
Anna Margrethe Kramer er født den 5. juni 1926 i Stenderup, Ansager sogn. Hun blev gift den 1. oktober 1949 i Ansager med Ejner Thomsen, der er født den 21. februar 1910 i Vestervang, Ansager sogn, som søn af gaardejer Laurids Thomsen og hustru Mette Kathrine Øhlenschlæger.

Bosat: Aavænget 1, Ansager.

Anna Margrethe Kramer afsluttede skolegangen i Ansager. Hun var beskæftiget som barnepige fra sit 10. aar og tjente senere paa landet indtil 1944, hvorefter hun hjalp til med at køre tørv for faderen samt bl.a. arbejdede hos møllerne i Ansager. Desuden tjente hun som husassistent i Randers samt i Lunde ved Varde, og fra 1948 til 1954 havde hun ansættelse paa slagteriet i Ansager, afbrudt af en tid som medhjælper ved roe- og kartoffeloptagning. Herpaa passede hun parrets sæbe- og parfumeriforretning i Ansager indtil 1959, og i perioden 1962-1965 arbejdede hun paa mejeriet samme sted.

Ejner Thomsen gik i skole i Ansager. Han tjente paa landet fra sit 10. aar, var selvstændig lillebilvognmand i Gaarde fra 1931 til 1936 og kørte derefter som chauffør i en aarrække, sidst som lillebil- og turistbuschauffør i Ansager. Fra 1951 til 1953 virkede han som rutebilvognmand paa ruten Krogager-Ølgod, og herpaa havde parret en sæbe- og parfumeriforretning, inden han begyndte som gravemester ved Ølgod Kommune, hvor han havde ansættelse fra 1959 til 1980. - Ejner Thomsen var formand for Ansager Jagtforening og har været medlem af bestyrelsen for Ansager Vandværk i ca. 30 aar.

IV.B.5.a.1)
Gert Kramer Øhlenschlæger Thomsen er født den 11. april 1953 i Ansager. Han lever sammen med Rita Mølby Larsen, der er født den 9. december 1960 i Ansager som datter af landmand Poul Henning Tingleff Larsen og hustru Agnethe Mølby.

Bosat: Vibevej 9, Ansager.

Gert Kramer Øhlenschlæger Thomsen tog 8. klasse i Ansager og havde et ophold paa Bjerre Herreds Ungdomsskole i 1968-1969. Han var bogbinderlærling i firmaet Jydsk Bogbinding i Esbjerg fra 1970 til 1973, og efter at have gjort militærtjeneste ved Prinsens Livregiment i Viborg, hvorfra han hjemsendtes paa grund af sygdom, samt at have arbejdet paa Varde Andelsvaskeri og Renseri indtil 1977 begyndte han som slagteriarbejder paa Vestjyske Slagteriers afdeling i Ansager. Siden 1982 har han været tillidsmand og fagforeningsformand for Nærings- og Nydelsesmiddelforbundets afdeling i Ansager. - Gert Kramer Øhlenschlæger Thomsen er haandboldtræner i Ansager Gymnastikforening og har tidligere været formand for samme.

Rita Mølby Larsen tog realeksamen i Ansager i 1978. Hun gennemgik EFG-basisaaret paa Grindsted Handelsskole, og efter at være blevet udlært som assistent i Ølgod Sparekasse i 1981 fortsatte hun med at arbejde som saadan i samme sparekasse, som senere blev sammensluttet med Bikuben. Sideløbende har hun bestaaet merkonomeksamen i regnskabsfag (intern/ekstern) paa Grindsted Handelsskole. - Rita Mølby Larsen var kasserer i Ansager Gymnastikforening fra 1979 til 1985.

Moderen til nedennævnte søn er: Bodil Nørlund Christensen, sygehjælper, født den 10. marts 1955 i Grindsted.

IV.B.5.a.1)a) Jan Øhlenschlæger Kramer Thomsen er født den 15. marts 1976 i Varde.

IV.B.5.b.

Petra Johanne Kramer er født den 25. juni 1929 i Stenderup, Ansager sogn. Hun blev gift den 16. juli 1949 i Göteborg i Sverige med Harry Willy Lund, der er født den 12. april 1925 i Ramme som søn af skomager Harry Lund og hustru Mary Thomsen.

Bosat: Jevnakervej 9, Lemvig.

Petra Johanne Kramer gik i skole i Ansager. Hun tjente som husassistent i 3 aar og virkede derefter som klinikassistent hos tandlæge Busk Sørensen i Lemvig samt som stuepige paa sygehuset samme sted. Desuden havde hun ansættelse paa en tekstilfabrik i Göteborg i 1 aar inden giftermaalet, ved hvilket hun blev hjemmearbejdende husmoder, og siden 1956 har hun været servitrice paa Industrihotellet, Lemvig.

Harry Willy Lund gik i skole i Lemvig i 8 aar. Han sejlede som dæksdreng i Mærskrederiet fra 1941 til 1943, og efter at have opholdt sig i Sverige, hvor han var paa folkehøjskole samt var beskæftiget som skovarbejder indtil midten af 1945, fiskede han fra Thyborøn i en periode, hvorpaa han virkede som matros i svenske rederier frem til 1947. Sin værnepligt aftjente han ved Prinsens Livregiment i Viborg med udstationering i Vesttyskland, og han var derefter fra 1948 til 1967 beskæftiget ved forskelligt, bl.a. som arbejdsmand i Göteborg i Sverige, som fisker i Lemvig samt som fiskesorterer, teglværksarbejder og skovarbejder.

IV.B.5.b.1)
Joan Lund er født den 24. september 1949 i Göteborg i Sverige. Hun blev gift den 3. maj 1968 i København med Abraham Dror, der er født den 10. december 1939 i Tel Aviv i Israel som søn af kontorfunktionær Jacob Dror og hustru Brudia. Ægteskabet blev ophævet i 1971.

Bosat: Gran Allé 19, Bækmarksbro.

Joan Lund gik i skole i Lemvig. Hun arbejdede som bud hos en slagter samt som husassistent, og efter et ophold paa Blaakilde Efterskole i sommeren 1965 kom hun til København, hvor hun bl.a. virkede som køkkenassistent paa Hotel Hebron, inden hun begyndte som økonomaassistent paa et optagelseshjem paa Frederiksberg, hvor hun var beskæftiget i 1 aar - sideløbende med at uddanne sig til kosmetolog. Ved giftermaalet blev hun hjemmearbejdende husmoder, og i perioden 1972-1977 tog hun 8.-10. klasse samt HF-eksamen (AOF) i København. Senere afsluttede hun uddannelsen til socialraadgiver paa Den Sociale Højskole i Esbjerg, og siden 1981 har hun arbejdet forskellige steder, bl.a. som socialraadgiver ved Thyborøn-Harboøre Kommune, som vikar paa Holstebro Centralsygehus og fra 1987 som socialraadgiver ved Holstebro Kommune.

Abraham Dror blev uddannet som mekaniker i Tel Aviv og har siden arbejdet som saadan, fra 1965 til begyndelsen af 1970erne i København.

IV.B.5.b.1)a)
Jacob Dror er født den 17. februar 1968 paa Rigshospitalet i København. Han lever sammen med Jeannette.

Bosat: Ewaldsgade 12, København N.

Jacob Dror er stationsbetjent.

IV.B.5.b.1)b)
Thalie Dror er født den 21. september 1969 paa Bispebjerg.
Bosat: Bentzonsvej 48B, Frederiksberg.
Thalie Dror er pædagogmedhjælper.

IV.B.5.b.2)
Jette Lund er født den 23. marts 1951 i Ansager. Hun lever sammen med Stephen Sommer, der er født den 2. maj 1948 i København som søn af kirketjener Erna Sommer.
Bosat: Bøgelundvej 32, Bonnet, Lemvig.
Jette Lund tog 9. klasse i Lemvig. Hun blev udlært som tandtekniker i 1971 og arbejdede derefter som saadan paa Lemvig Dentallaboratorium indtil 1987, afbrudt af ophold i bl.a. Israel og Afghanistan i perioden 1976-1978 samt af 9 maaneders beskæftigelse paa Lemvig Skattekontor i 1982. Paa Lemvig Handelsskole afsluttede hun sekretærkursus i 1988. - Jette Lund er kasserer i Bonnet Gymnastikforening.
Stephen Sommer tog realeksamen i Tønder i 1965. Han blev lager- og kontoruddannet, aftjente sin værnepligt ved fodregimentet i Fredericia i 1968 og arbejdede derefter paa lager og kontor i Lemvig i nogle aar. Senere var han beskæftiget som pædagogmedhjælper i Lemvig i ca. 10 aar, afbrudt af ophold i udlandet i perioden 1976-1978, og siden 1986 har han været kontoransat paa Autogaarden i Lemvig. - Stephen Sommer har været FDF-leder i Bonnet og er kasserer i borger- og haandværkerforeningen samme sted samt i Bonnet bys Vægterlaug.

IV.B.5.b.2)a) Sidse Sommer Lund er født den 23. november 1982 i Lemvig.
IV.B.5.b.2)b) Rune Sommer Lund er født den 6. maj 1985 i Bonnet, Ramme sogn.

IV.B.5.b.3)
John Kramer Lund er født den 18. marts 1954 i Lemvig. Han blev gift med Lone Simonsen.
Bosat: Platanvej 6D, Esbjerg.
John Kramer Lund er specialarbejder og har 2 børn.

IV.B.5.b.4)
Janne Lund er født den 6. marts 1964 i Lemvig.

Bosat: Banegaardsvej 9, Lemvig.

Janne Lund tog 9. klasse i Lemvig, gennemgik EFG-basisaaret paa Lemvig Handelsskole i 1980-1981 og bestod HH-eksamen paa Holstebro Handelsskole i 1983. Hun havde et 3 maaneders kibbutzophold i Israel, og efter at have gennemgaaet uddannelse til kontorassistent i firmaet J.C. Bendtsen Motor i Lemvig samt paa Thrige Teknik i Odense fra 1984 til 1986 havde hun ansættelse forskellige steder, bl.a. i firmaet Recent i Odense. Siden 1987 har hun arbejdet paa B & O i Struer.

IV.B.6.
Agnes Margrethe Thomsen er født den 23. marts 1907 i Stenderup, Ansager sogn, og hun døde den 12. april 1925 samme sted.

Hun blev svagtseende som 2-aarig og var totalt blind fra 5-aars alderen.

IV.B.7.
Hans Kristian Thomsen er født den 9. april 1909 i Stenderup, Ansager sogn, og han døde i 1922.

Han blev ligesom søsteren Agnes Margrethe ramt af tiltagende blindhed.

IV.C.
Else Christensen er født den 1. april 1871 i Gilbjerg, Hejnsvig sogn, og hun døde den 13. marts 1945 i Hejnsvig. Hun blev gift den 15. december 1896 i Hejnsvig med Søren Madsen Sørensen. Han er født den 10. juni 1865 i Bredsten som søn af husmand Jens Peder Sørensen og hustru Kirstine Steiner, og han døde den 29. september 1931 i Hejnsvig.

Else Christensen lærte som ung at sy og var beskæftiget som syerske paa egnens gaarde, inden hun begyndte som husbestyrerinde hos sin tilkommende mand. Efter giftermaalet stod hun for driften af parrets ejendom, men fra 1920rne deltog hun udelukkende i det huslige arbejde paa grund af daarligt hjerte.

Søren Madsen Sørensen blev uddannet som murer, gjorde militærtjeneste og havde et ophold paa Børkop Højskole. Fra 1897 til 1927 havde han en e-

jendom i Gilbjerg paa 30 tdr. land, heraf 25 tdr. land opdyrket, og sideløbende med at deltage i driften af ejendommen arbejdede han som murer i adskillige aar. - Søren Madsen Sørensen virkede som søndagsskolelærer og deltog i Indre Missions Samfunds arbejde i Hejnsvig.

Søren Madsen Sørensen var gift første gang med Maren Pedersen, der døde den 13. august 1895, og i dette ægteskab var sønnerne Jens og Marius. Sidstnævnte søn døde som barn.

I Else Christensens og Søren Madsen Sørensens ægteskab er børnene IV.C. 1.-IV.C.7.

IV.C.1.

Marius Peter Sørensen er født den 21. august 1898 i Gilbjerg, Hejnsvig sogn, og han døde den 21. maj 1971 paa Lemvig Sygehus. Han blev gift den 1. marts 1931 i Vamdrup med Anne Kathrine Sejersen, der er født den 10. maj 1903 i Vamdrup som datter af remisearbejder Klemmen Sejersen og hustru Hanna Nielson Malmsteen.

Bosat: Sejbjerg 26, Nr. Nissum, Lemvig.

Marius Peter Sørensen gik i skole i Gilbjerg. Han tjente som landbrugsmedhjælper indtil 1923, afbrudt af et ophold paa Rønde Højskole, og efter at have haft plads som forkarl paa Vejle Fjord Børnehjem i en periode begyndte han paa Nr. Nissum Seminarium, hvorfra han blev dimitteret som lærer i 1928. Fra samme aar til 1931 var han vikar i Vesterhede samt i Skovlund, og han virkede nu som andenlærer sidstnævnte sted, inden han kom til Farris-Gaaskjær Skole, hvor han havde ansættelse som enelærer fra 1934 til 1943. Derefter underviste han som førstelærer paa Lamborg Skole samt paa Vestre Skole i Nr. Nissum, sidstnævnte sted fra slutningen af 1950, og i perioden 1962-1968 arbejdede han paa Nr. Nissum Kommuneskole. Sideløbende virkede han som praktiklærer i Nr. Nissum samt i en periode som sløjdlærer paa Nr. Nissum Seminarium. - Marius Peter Sørensen var kirkesanger ved Nr. Nissum Kirke i en aarrække samt formand for Indre Missions Samfundsraad i Nr. Nissum.

Anne Kathrine Sejersen gik i skole i V. Vamdrup. Hun tjente i huslige pladser, havde et ophold paa Tommerup Højskole i sommeren 1922 og havde plads som køkkenpige paa Vejle Fjord Børnehjem samt som enepige paa Vamdrup Realskole i perioden 1923-1929. Efter giftermaalet blev hun hjemmear-

bejdende husmoder. - Anne Kathrine Sejersen er tilknyttet Indre Missions Samfund i Nr. Nissum.

IV.C.1.a.

Harald Sørensen er født den 2. januar 1934 i Skovlund ved Ansager. Han blev gift den 21. maj 1960 i Rynkeby med Ester Elise Sørensen, der er født den 14. februar 1935 i Nyborg som datter af detailhandler Thorvald Sigurd Sørensen og hustru Ingrid Marie Nielsen.

Bosat: Svenstrupvej 15A, Sankt Klemens, Odense S.

Harald Sørensen gik i skole forskellige steder, bl.a. i Lamborg samt i Grindsted, hvor han tog præliminæreksamen. Senere var han paa efterskole i Nr. Nissum i 3 maaneder, og efter at have været beskæftiget ved forskelligt begyndte han paa Nr. Nissum Seminarium, hvorfra han blev dimitteret som lærer i 1956. Han er nu ansat paa Dalum Centralskole.

Ester Elise Sørensen gik i skole i Haarby. Hun var ansat paa bl.a. V. Skerninge Kro samt paa Dalum Papirfabrik, sidstnævnte sted som sorterer, og efter at have været hjemmearbejdende husmoder fra 1960 til 1968 havde hun ansættelse i bagerbutik i ca. 10 aar. Senere tog hun 9. og 10. klasse paa dagskole i Odense, og hun er nu beskæftiget som kantinedame.

IV.C.1.a.1)

Steen Sørensen er født den 24. juli 1960 i Odense. Han blev gift med Anita Andersen.

Bosat: Lindebjergvej 1, Hjelmerup, Tommerup.

Parret har 2 børn.

IV.C.1.a.2)

Lone Sørensen er født den 25. april 1962 i Dalum. Hun blev gift med Steen Lund Hansen.

Bosat: Vejlby Toften 157, Risskov.

Parret har et barn.

IV.C.1.a.3)

Dorte Sørensen er født den 30. august 1967 i Dalum.

Bosat: Gudrunsvej 22, Brabrand.

Dorte Sørensen bestod sproglig-samfundsfaglig studentereksamen paa Sankt Knuds Gymnasium i Odense i 1986. Senere rejste hun til England, hvor hun bl.a. var beskæftiget som co-worker paa Delrow House i London, og desuden havde hun et ophold paa Danebod Højskole i første halvdel af 1989, inden hun beygndte som engelskstuderende ved Aarhus Universitet.

IV.C.1.b.

Hans Ejnar Sørensen er født den 12. maj 1940 i Ødis sogn. Han blev gift første gang den 27. december 1967 med Gerda Knudsen, der er født i 1938 i Skærbæk. Ægteskabet blev ophævet i 1969, og Hans Ejnar Sørensen giftede sig anden gang den 12. september 1975 i Skærbæk med Elise Grøn, der er født den 20. januar 1947 i Vejle som datter af maler Ejner Grøn og hustru Lydia Margrete Jensen.

Bosat: Melbyvej 27, Skærbæk.

Hans Ejnar Sørensen tog realeksamen i Struer i 1957. Han var bl.a. beskæftiget som lærervikar paa Rinkenæs Ungdomsskole, og efter at have aftjent sin værnepligt ved Slesvigske Fodregiment i Haderslev i 1959-1960 begyndte han paa Nr. Nissum Seminarium, hvorfra han blev dimitteret som lærer i 1964. Derefter underviste han paa Torsminde Skole, inden han blev ansat paa Skærbæk Kommuneskole, hvor han arbejdede fra 1965 til 1985, da han blev invalideret ved en ulykke. Forinden havde han oprettet Forlaget Melbyhus paa adressen, og han har siden begyndelsen af 1960erne skrevet adskillige bøger og artikler, bl.a. Dagbog fra Afrika, Oehlenschlæger paa Als, Sønderjyllandsbeskrivelser og Rømøs historie. - Hans Ejnar Sørensen har været medlem af Brugsens bestyrelse siden 1968, formand for Historisk Forening for Skærbæk og Omegn siden 1977 samt formand for og leder af Skærbæk-egnens Museum siden 1984.

Gerda Knudsen er journalist.

Elise Grøn tog realeksamen i Vejen i 1964, blev dimitteret som lærer fra Ribe Statsseminarium i 1971 og har siden været ansat paa Gjesing Skole samt paa Skærbæk Kommuneskole, sidstnævnte sted fra 1972.

IV.C.1.b.1) Søren Kim Grøn Sørensen er født den 1. marts 1979 i Korea.

IV.C.1.c.

Poul Sørensen er født den 26. november 1941 i Ødis sogn. Han blev gift den 3. januar 1965 i Fabjerg med Ingrid Villesen, der er født den 25. februar 1944 i Fabjerg som datter af gaardejer Jens Hausgaard Villesen og hustru Laura Christensen.

Bosat: Kløvermarken 9, Billund.

Poul Sørensen gik i skole i Lamborg samt i Nr. Nissum og havde desuden et 5 maaneders ophold paa Blaakilde Ungdomsskole. Han tjente som landbrugsmedhjælper i ca. 2 aar, blev udlært som mekaniker i Lemvig i 1962 og var derefter beskæftiget som saadan samt som sælger i nogle aar. Fra 1965 til 1971 drev han egen virksomhed i Ansager, og han har siden haft eget værksted, servicestation og autohandel.

Ingrid Villesen gik i skole i Fabjerg og var bl.a. paa højskole i Rønde samt i Haslev, inden hun begyndte paa Kunstakademiet, hvor hun var under uddannelse ca. 1½ aar i midten af 1960erne. - Som kunstmaler har hun haft udstillinger adskillige steder samt været omtalt i TV.

IV.C.1.c.1)

Gitte Villesen er født den 23. november 1965 i Ansager.

Bosat: Syriensvej 4, København S.

Gitte Villesen tog 9. klasse i Billund, bestod HH-eksamen paa Vejle Handelsskole i 1986 og begyndte at læse dansk ved Københavns Universitet i 1987. Hun har arbejdet i et typograffirma samt i hotelreception og har været au-pair i New York, USA.

IV.C.1.c.2)

Anna Sørensen er født den 26. maj 1968 i Ansager.

Hun tog 9. klasse i Billund samt 10. klasse paa Højer Ungdomsskole, og efter at have staaet i lære som kok paa Restaurant Propellen i Billund havde hun et ophold paa Holbæk Kunsthøjskole i foraaret 1989. Desuden arbejdede hun som kok paa Diagonalkroen i Give, inden hun startede paa Det kgl. danske Kunstakademi i København.

IV.C.2.

Karen Marie Sørensen er født den 25. oktober 1900 i Gilbjerg, Hejnsvig

sogn, og hun døde som ugift den 13. oktober 1986 i Hejnsvig.

Karen Marie Sørensen tjente efter endt skolegang i forskellige pladser og var desuden beskæftiget i husholdningen hjemme samt ved pasning af sin mormor. Senere arbejdede hun bl.a. paa alderdomshjemmet i Hejnsvig. - Hun deltog i søndagsskolearbejdet i Hejnsvig.

IV.C.3.

Kirstine Sørensen er født den 22. april 1902 i Gilbjerg, Hejnsvig sogn, og hun døde den 23. november 1987 paa plejehjemmet i Gedsted. Hun blev gift den 3. august 1930 i Kongens Tisted med Peter Marinus Nielsen, der er født den 8. juni 1900 i Alstrup, Kgs. Tisted sogn, som søn af landmand Lars Peter Nielsen og hustru Pouline Marie Poulsen.

Bosat: Gedsted Plejehjem, Gedsted.

Kirstine Sørensen tjente som husassistent hos bl.a. skolebestyrer Schmidt i Bjerringbro i 2 aar og var senere beskæftiget som husbestyrerinde i Ll. Binderup, inden hun begyndte som husbestyrerinde hos sin tilkommende mand. Efter giftermaalet var hun medhjælpende hustru. - Kirstine Sørensen virkede som søndagsskolelærer i adskillige aar og havde havedyrkning som fritidsinteresse.

Peter Marinus Nielsen blev efter endt skolegang oplært ved landbrug. Han havde en ejendom i Kgs. Tisted paa 18 tdr. land fra 1928 til 1956 og arbejdede sideløbende med driften af denne som bl.a. mælkekusk for mejeriet i Binderup. Desuden var han beskæftiget i tørvemosen under 2. verdenskrig. Efter 1956 arbejdede han ved vejvæsenet. - Peter Marinus Nielsen har været i bestyrelsen for Kgs. Tisted Missionshus.

Parret boede i eget hus i Vesterbølle fra 1958 til 1983 og flyttede derefter ind paa plejehjemmet i Gedsted.

IV.C.3.a.

Henry Steiner Nielsen er født den 5. marts 1932 i Bonnerup, Kgs. Tisted sogn. Han blev gift den 14. november 1959 i Hvilsom med Hanne Marie Ruth Petersen, der er født den 18. juni 1936 paa Hvilsom Hede, Hvilsom sogn, som datter af landmand Achton Petersen og hustru Ingeborg Nielsine Andersen.

Bosat: Hovedvejen 22, Tulstrup, Aalestrup.

Henry Steiner Nielsen gik i skole i Kgs. Tisted. Han var beskæftiget som landbrugsmedhjælper paa hjemegnen samt hos forældrene, og efter at have haft plads som fodermester i Stenild i 1948-1949 arbejdede han i Snæbum, Hvilsom, Taarup ved Nibe samt i Vesterbølle. Desuden var han tjenestegørende ved flyvevaabnet 1½ aar i 1953-1953 samt elev paa Tommerup Højskole i vinteren 1954-1955. Siden 1959 har han været ejer af ejendommen i Tulstrup, der ved overtagelsen var paa 32 tdr. land, men hvortil der blev købt yderligere 23½ tdr. land i 1968. Der blev bl.a. bygget ny stald i 1965 og nyt maskinhus i 1973. Ejendommen drives med mælkeproduktion. - Henry Steiner Nielsen er medlem af hjemmeværnet, i bestyrelsen for Hvam Missionshus samt formand for Kristelig Lytter- og Fjernseerforening i Hvam og har siden 1983 været formand for Kristeligt Folkeparti i Aalestrup Kommune.

Hanne Marie Ruth Petersen gik i skole i Hvilsom, havde et ophold paa Tommerup Højskole i sommeren 1957 og tjente som husassistent paa Præstegaarden i Nibe samt i Vokslev inden giftermaalet, ved hvilket hun blev medhjælpende hustru. - Hanne Marie Ruth Petersen er medlem af Hvam Missionshus. - Fritidsinteresser: slægts. og lokalhistorie.

IV.C.3.a.1)
Laila Steiner Nielsen er født den 27. februar 1962 i Tulstrup, Hvam sogn. Hun blev gift den 6. juli 1985 i Hvam med Lars Pedersen, der er født den 27. september 1961 i Skringstrup, Skals sogn, som søn af murer Jørgen Frandsen Pedersen og hustru, kordegn Inger Mette Sørensen.

Bosat: Tinningvej 1, Folby, Hinnerup.

Laila Steiner Nielsen gik i skole i Hvam samt i Aalestrup, ialt 10 aar, og hun bestod studentereksamen i Rønde i 1982. Hun arbejdede paa soldaterhjemmet i Skrydstrup i 1 aar, og efter at have været paa bibelskole i Børkop i ½ aar var hun beskæftiget paa sømandshjemmet i Skagen, inden hun begyndte som elev paa Løveapoteket i Viborg, hvor hun blev færdiguddannet som apoteksassistent i 1987. Herpaa arbejdede hun samme sted i 1 aar, og hun er nu ansat hos en materialist i Hinnerup.

Lars Pedersen gik i skole i Løsning i 10 aar. Han blev udlært som automekaniker i 1981, og efter at have gjort militærtjeneste i Skrydstrup samt i Karup indtil 1988, sidst som overkonstabel, begyndte han som falckredder i Aarhus.

IV.C.3.a.1)a) Daniel Steiner Pedersen er født den 9. januar 1988 i Viborg.

IV.C.3.a.2)

Majbritt Steiner Nielsen er født den 27. november 1966 i Tulstrup, Hvam sogn. Hun lever sammen med Kim Caricius Johansen, der er født den 1. september 1969 i Odense, Ansgar sogn, som søn af rørlægger Karl Johan Caricius Johansen og hustru, husassistent Jytte H. Skytt.

Bosat: Falkevej 72, Viborg.

Majbritt Steiner Nielsen gik i skole i Hvam samt i Aalestrup og var derefter paa efterskole i Skrødstrup, hvor hun tog 9. og 10. klasse. Senere bestod hun den 1-aarige handelseksamen i Viborg, og efter at være blevet udlært som kontorassistent ved Prinsens Livregiment samme sted i 1987 fik hun ansættelse ved Vejrtjenesten, Karup.

Kim Caricius Johansen gik i skole i Dalum samt i Herrested og tog 8. - 10. klasse fra Juulskov. Han blev udlært som tømrer i 1989.

IV.C.3.b.

Børge Steiner Nielsen er født den 13. februar 1938 i Kgs. Tisted. Han blev gift den 23. november 1963 i Mejlby med Ulla Skriver, der er født den 20. april 1943 i Spørring som datter af gaardejer Børge Dagfin Otterbech Skriver og hustru Meta Marie Jenny Nielsen.

Bosat: Liljevænget 10, Fjenneslev.

Børge Steiner Nielsen gik i skole i Kgs. Tisted. Han var beskæftiget ved landbrug i nogle aar, og efter at være blevet udlært som smed i 1963 begyndte han som teknikumstuderende i Aarhus, hvor han blev færdiguddannet som ingeniør i 1967. Derefter blev han ansat i København.

Ulla Skriver gik i skole i Spørring samt i Aarhus, hvor hun tog realeksamen i 1959. Hun gennemgik sekretærkursus og har arbejdet paa forskellige kontorer siden 1960, først i Aarhus og nu i København.

IV.C.3.b.1)

Henrik Steiner Nielsen er født den 30. december 1964 i Aarhus, Sankt Lucas sogn. Han blev gift den 16. april 1983 i Lemvig med Marianne Krista Sørensen, der er født den 30. september 1961 i Lemvig som datter af special-

arbejder Henry Anton Sørensen og hustru Bodil Marie Jensen.

Bosat: Kløvervænget 7, Fjenneslev.

Henrik Steiner Nielsen er lagerekspedient.

IV.C.3.b.1)a) Jimmy Steiner Nielsen er født den 12. september 1983 i Køge.

IV.C.3.b.1)b) Jeanett Steiner Nielsen er født den 12. februar 1987 i Ringsted.

IV.C.3.b.2)

Helle Steiner Nielsen er født den 9. november 1968 i Aarhus, Sankt Lucas sogn.

Bosat: Storkens Kvarter 29, Sorø.

Helle Steiner Nielsen er kontorassistent.

IV.C.4.

Peder Kristensen Sørensen er født den 29. august 1904 i Gilbjerg, Hejnsvig sogn, og han døde den 5. februar 1986 paa plejehjemmet Aastruplund. Han blev gift den 9. februar 1934 i Andst med Helga Margrethe Feldskov, der er født den 26. marts 1907 i Glibstrup, Andst sogn, som datter af gaardejer Jeppe Eriksen Feldskov og hustru Andrea Jensen.

Bosat: Storegade 23, Holsted.

Peder Kristensen Sørensen var efter endt skolegang beskæftiget forskellige steder, bl.a. hjemme. Han havde et ophold paa Haslev Højskole i vinteren 1925-1926, fortsatte med at arbejde som havemand samme sted indtil 1931 og virkede bl.a. som gartner i Viborg indtil 1934, da han købte en ejendom i Holsted paa 7 tdr. land. Senere indrettede han eget gartneri paa ejendommen, og paa et tidspunkt tilkøbtes yderligere 5 tdr. land. - Peder Kristensen Sørensen var formand for Indre Missions Samfund i Holsted.

Helga Margrethe Feldskov var efter endt skolegang beskæftiget i forskellige huslige pladser, og efter et ophold paa Haslev Højskole i sommeren 1928 fortsatte hun med at arbejde i køkkenet samme sted indtil 1930. Herpaa tjente hun i huset hos apotekeren i Vordingborg indtil giftermaalet, ved hvilket hun blev medhjælpende hustru. - Helga Margrethe Feldskov har deltaget i Indre Missions arbejde i Holsted.

IV.C.5.

Ole Johannes Sørensen er født den 17. oktober 1907 i Gilbjerg, Hejnsvig sogn, og han døde den 18. november 1981 under et plejehjemsophold ved Saksild Strand. Han blev gift den 18. maj 1941 i Hejnsvig med Anna Margrethe Leth Møller, der er født den 15. februar 1915 i Aarhus, Sankt Pauls sogn, som datter af møller Rasmus Leth Møller og hustru Petrea Margrethe Pedersen.

Bosat: Louisevej 30, Brabrand.

Ole Johannes Sørensen blev efter endt skolegang oplært ved landbrug. Han drev et hønseri i Gesten sammen med halvbroderen Jens i slutningen af 1930rne, og efter at være blevet uddannet som cykelreparatør i Birkerød havde han egen cykelforretning i Hejnsvig indtil 1945, da han forpagtede Hejnsvig Hotel. Senere bosatte parret sig i Fredensvang, Aarhus, hvor han havde cykel- og rulleforretning fra slutningen af 1940rne til begyndelsen af 1950erne, og han var nu ejer af en cykelforretning i Randbøldal i ca. 3/4 aar. Herpaa drev han en cykelforretning i Brabrand i en aarrække, og fra 1974 til 1977 var han deltidsbeskæftiget i forretning.

Anna Margrethe Leth Møller tjente efter endt skolegang i forskellige huslige pladser, bl.a. hos pastor Bøjen Rasmussen i Hejnsvig og overlæge Lange i Grindsted. Desuden havde hun plads som husassistent i København inden giftermaalet, efter hvilket hun bl.a. deltog i driften af parrets rulleforretning i Fredensvang, og senere var hun ansat i køkkenet paa pigehjemmet Holmstrupgaard i Tilst i en aarrække frem til 1977.

IV.C.5.a.

Bente Sørensen er født den 3. marts 1942 i Hejnsvig. Hun blev gift med Erik Dalum. Ægteskabet blev senere ophævet, og Bente Sørensen lever nu sammen med Kjeld Allan Rohde Christensen, der er født den 30. oktober 1942.

Bosat: Hesselbjergvej 13, Boulstrup, Odder.

Bente Sørensen tog mellemskoleeksamen i Brabrand. Hun havde plads som husassistent i 3 aar samt et ophold paa sygeplejehøjskolen i Børkop, inden hun paabegyndte sygeplejeuddannelsen paa Aarhus Amtssygehus, og efter at have afsluttet uddannelsen i 1964 arbejdede hun paa Aarhus Amtssygehus, Randers Centralsygehus og Odder Sygehus. Siden 1980 har hun været ansat som afdelingssygeplejerske paa korttidsplejehjemmet ved Saksild Strand. -

Bente Sørensen har været KFUM & K-spejder i mange aar, virket som bl.a. gruppeleder for spejderne i Odder samt deltaget i adskillige lejre og kurser.

Kjeld Allan Rohde Christensen gik i skole i Hvilsted indtil 1956. Han var beskæftiget ved landbrug hjemme, afbrudt af et ophold paa Egaa Efterskole i vinteren 1956-1957, og efter at være blevet dimitteret som lærer fra Silkeborg Seminarium i 1965 blev han ansat paa Randlev-Bjerager Centralskole. - I fritiden er Kjeld Allan Rohde Christensen træner og idrætsleder paa mange planer.

IV.C.5.a.1)
Torben Dalum er født den 22. november 1964 i Aarhus. Han lever sammen med Mette Kreiberg Hansen, der er født den 23. februar 1966 i Risskov som datter af sparekassedirektør Erik Hansen og hustru, assistent Inge Kreiberg Hansen.

Bosat: Tambosundvej 18, Aalborg Ø.

Torben Dalum tog 10. klasse og bestod matematisk-samfundsfaglig studentereksamen paa gymnasiet i Odder i 1985. Han gjorde militærtjeneste fra juli 1985 til april 1987, blev hjemsendt som løjtnant af reserven fra Jydske Trænregiment i Aalborg, udnævntes til premierløjtnant af reserven i maj 1987 og forretter som saadan almindelig raadighedstjeneste. Siden 1987 har han været stud. scient. adm. ved AUC.

Mette Kreiberg Hansen tog 9. klasse i Beder og bestod matematisk-samfundsfaglig studentereksamen paa gymnasiet i Odder i 1985. Derefter var hun hjælpepige paa en tekstilfabrik i Ikast indtil sommeren 1986, og efter at have afsluttet HA ved AUC i 1989 fortsatte hun som stud. merc. samme sted.

IV.C.5.a.2)
Flemming Dalum er født den 5. april 1966 i Risskov.

Bosat: Tværagervej 11, Dyngby, Odder.

Flemming Dalum tog 10. klasse i Odder. Han stod i lære som tømrer, bestod svendeprøve paa Teknisk Skole i Aarhus og blev derefter ansat som tømrersvend i Odder. - Han har været KFUM-spejder i mange aar og har deltaget i forskellige kurser og lejre.

IV.C.5.b.

Erik Sørensen er født den 16. august 1943 i Grindsted. Han har levet sammen med Birthe Sletting, der er født den 6. oktober 1945 i Aarhus som datter af farvehandler Ejlif Sletting og hustru Vera Madsen. Erik Sørensen blev gift den 22. december 1988 i Varde med Inge Christiansen, der er født den 12. september 1955 i Skjern som datter af malermester Ejn. Christiansen og hustru Karen Johanne Møller Gejl.

Bosat: Armvangvej 54, Frisvad, Varde.

Erik Sørensen gik i skole i Brabrand i 10 aar. Han blev udlært som elektriker i 1971, og efter at have gjort militærtjeneste i Karup i 2 aar, sidst som sergent, samt at have bestaaet installatøreksamen arbejdede han som overmontør i Aarhus i nogle aar. Fra 1977 til 1986 var han beskæftiget paa elværket i Varde, dels som assistent og dels som leder af elforsyningsafdelingen, og han virker nu som energiraadgiver for elselskaber i Vestjylland under Vestkraft.

Birthe Sletting gik i skole i Brabrand i 10 aar. Hun blev udlært som kontorassistent i 1965 og arbejder nu som saadan paa deltid. Desuden er hun cafeteriaejer.

Inge Christiansen gik i skole i Skjern i 10 aar og bestod senere den 1-aarige handelseksamen i Silkeborg. Hun gennemgik uddannelse til korrespondent i Aarhus og Vejle og har siden 1979 arbejdet som saadan.

IV.C.5.b.1) Kenneth Sletting er født den 19. april 1972 i Aarhus.
IV.C.5.b.2) Katrine Sletting er født den 19. april 1976 i Aarhus.
IV.C.5.b.3) Jesper Sørensen er født den 18. oktober 1987 i Varde.

IV.C.5.c.

Arne Sørensen er født den 9. december 1949 i Brabrand. Han lever sammen med Grete Knakkergaard Møller, der er født den 11. november 1952 i Thisted som datter af dyrlæge Kr. Knakkergaard Møller og hustru Karen Jørgensen.

Bosat: Humlebivænget 109, Odense S.

Arne Sørensen gik i skole i Brabrand samt i Aarhus, hvor han tog realeksamen. Han blev udlært som kontorassistent i 1969, gjorde ialt 11 maaneders militærtjeneste i Karup samt paa Avnø i 1969-1970 og arbejdede derefter paa elværket i Brabrand i en periode. Desuden havde han et 9 maaneders

ophold paa Ryslinge Højskole, og han var nu i forpraktik paa Hasle Fritidshjem, inden han begyndte paa seminariet i Vanløse, hvorfra han blev pædagog i 1977. Herefter har han arbejdet som saadan forskellige steder, først i Odense og nu i Aarslev.

Grete Knakkergaard Møller bestod studentereksamen i Thisted i 1969. Hun var beskæftiget i en børnehave i Vestervig samt paa Haslev Fritidshjem, inden hun begyndte paa seminariet i Vanløse, hvorfra hun blev pædagog i 1977, og derefter fik hun ansættelse i Odense.

IV.C.5.c.1) Martin Møller Sørensen er født den 2. august 1978 i Dalum ved Odense.

IV.C.5.c.2) Jakob Møller Sørensen er født den 17. januar 1984 i Dalum ved Odense.

IV.C.6.

Anna Sørensen er født den 17. marts 1910 i Gilbjerg, Hejnsvig sogn. Hun blev gift den 24. juni 1944 i Græsted med Hans Kristian Kristiansen. Han er født den 27. december 1887 i Stokkerup, Græsted sogn, som søn af landmand Lars Kristiansen og hustru Karen, og han døde den 15. oktober 1964 paa Esbønderup Sygehus.

Bosat: Græsted Hovedgade 46, Græsted.

Anna Sørensen gik i skole i Gilbjerg og havde desuden et ophold paa Haslev Højskole i sommeren 1932. Hun gennemgik uddannelse til sygeplejerske paa Sankt Lukas Stiftelsen i Hellerup, og efter at have arbejdet som saadan forskellige steder i Ordrup fra 1936 til 1941 virkede hun som hjemmesygeplejerske i Græsted indtil 1944, da hun blev hjemmearbejdende husmoder. Fra 1958 til 1961 havde hun ansættelse som hjemmehjælper i Græsted, og derefter var hun beskæftiget som sygeplejerske paa Gurrelund i Tikøb frem til 1973, da hun maatte holde op paa grund af sygdom. - Anna Sørensen deltager i Indre Missions Samfunds arbejde i Græsted og har desuden maleri som fritidsinteresse.

Hans Kristian Kristiansen blev uddannet som møbelsnedker, arbejdede som saadan hos Karl Pedersen i Græsted i en aarrække og var bestyrer paa alderdomshjemmet i Græsted fra 1944 til 1958. - Han deltog i Indre Missions Samfunds arbejde i Græsted og var medlem af Græsted Sogneraad og Socialdemokratiet.

Hans Kristian Kristiansen havde tidligere været gift, men var blevet enkemand i 1942, og i sit første ægteskab fik han 2 børn.

IV.C.6.a.

Johannes Kristiansen er født den 29. juni 1946 i Græsted.

Han er ugift og beskæftiget som lærer.

IV.C.7.

Marie Magdalene Sørensen er født den 4. oktober 1911 i Gilbjerg, Hejnsvig sogn. Hun blev gift den 9. november 1939 i Hejnsvig med Karl Elmon Andersen, der er født den 4. februar 1913 i Jyderup Skov, Jyderup sogn, som søn af Amanda Marie Gunhild Andersen. - Han er plejesøn af Anders Kristian Andersen.

Bosat: Ladegaardsparken 153, Holbæk.

Marie Magdalene Sørensen gik i skole i Gilbjerg. Hun tjente 1½ aar hos sin moster Jørgine (IV.H.) i Klink, havde et ophold paa Haslev Højskole i sommeren 1933 og arbejdede derefter paa et børnehjem i Faarevejle i 2 aar. Desuden virkede hun som husbestyrerinde hos to af sine brødre (Johannes og Jens) samt som kokkepige paa Vamdrupgaard, og den sidste tid inden giftermaalet havde hun plads hos Augustin Kristensen paa Boldinggaard, hvor brylluppet blev holdt. Ved giftermaalet blev hun medhjælpende hustru.

Karl Elmon Andersen gik paa Faarevejle Friskole. Han havde plads forskellige steder indtil 1938, først paa Sjælland og senere i Egtved i nogle aar samt i Lunderskov i ½ aar, sidstnævnte sted som fodermester. Herpaa købte han jord til et statshusmandsbrug, og desuden virkede han som løsarbejder i en periode, inden han blev ejer af en ejendom i Grene paa 17 tdr. land, som han drev indtil 1946 - sideløbende med at arbejde i skov og tørvemose. Ved afstaaelsen af ejendommen overtog han forældrenes hus i Faarevejle, og han var nu beskæftiget som bl.a. tækkemand. Fra 1947 til 1957 arbejdede han paa en skotøjsfabrik i Hørve, fjerkræslagteriet i Vallekilde og et snedkerværksted samme sted. Derefter havde han ansættelse som specialarbejder paa Villakvarterets Møbelfabrik i Holbæk, hvortil parret flyttede i 1962, og sideløbende virkede han som bestyrer af Bethesda. Fra 1966 til 1979 var han ansat som maskinsnedker forskellige steder i Holbæk, dels paa Danmøbel i 2 perioder og dels hos tømrermester Poul Hansen samt

hos tømrermester Andreasen, hvor han desuden kørte som chauffør. - Karl Elmon Andersen var landssekretær i Arbejdernes Bibelkreds i 19 aar og har været medlem af bestyrelsen for Indre Missions Samfund i Holbæk samt været aktiv i søndagsskolearbejde og Kirkens Korshærs arbejde.

IV.C.7.a.

Egon Andersen er født den 11. marts 1941 i Grene, og han døde den 13. februar 1976 paa Rishospitalet i København. Han blev gift den 13. november 1965 i Bogense med Hanne Rütz Haugaard, der er født den 9. januar 1947 i Bogense som datter af Svend Aage Haugaard og hustru Dagmar.

Bosat: Rørsangervænget 23, Assens.

Egon Andersen gik i skole i Vallekilde. Han blev udlært som kommis i Brugsen i 1958, gjorde militærtjeneste paa Stevns og arbejdede senere som assistent paa Orlogshjemmet paa Holmen samt som manufakturekspedient i Odense, inden han kom til Gentofte, hvor han virkede som bogholder og lagermand i 3 aar frem til 1968. Derefter var han soldaterhjemsleder paa Stevns, og kort tid før sin død var han blevet antaget som kordegn i Assens.

Hanne Rütz Haugaard tog realeksamen i Bogense. Hun gennemgik kontorkursus og var ansat som kontorassistent i København i 1 aar og blev derefter hjemmearbejdende husmoder. Senere hjalp hun til paa soldaterhjemmet, og hun er nu lollerikollektør. - Desuden har hun taget kordegnkursus, og en tid efter sin mands død virkede hun som vikar.

IV.C.7.a.1)

Annette Haugaard Andersen er født den 7. juni 1966 i Søborg, Søborggaard sogn. Hun lever sammen med Christian Svendsen, der er født den 17. juni 1967 i Sønderborg som søn af lektor/ingeniør Niels Erik Svendsen og hustru, rengøringsassistent Gerda Jeppesen.

Bosat: Korsgade 5, Assens.

Annette Haugaard Andersen bestod studentereksamen paa Vestfyns Gymnasium i Glamsbjerg og paabegyndte derefter uddannelsen til klinikassistent ved den kommunale skoletandplje i Assens.

Christian Svendsen bestod matematis-fysisk studentereksamen i 1987 og beygndte derefter som stud. scient. ved Odense Universitet.

IV.C.7.a.2)
Kirsten Haugaard Andersen er født den 4. august 1967 i Holbæk, Tveje-Merløse sogn. Hun lever sammen med Benny Lund, der er født den 22. maj 1964 i Assens som søn af Alfred Egon Aage Lund og hustru Erna Elise Frederiksen.

Bosat: Kindhestegade 3, Assens.

Kirsten Haugaard Andersen bestod sproglig studentereksamen paa Vestfyns Gymnasium i Glamsbjerg i 1987 og var derefter beskæftiget ved forskelligt indtil 1988, da hun paabegyndte uddannelsen til korrespondent ved Odense Universitet.

Benny Lund bestod matematisk studentereksamen paa Vestfyns Gymnasium i 1983 samt den 1-aarige HH-eksamen i 1984. Han gennemgik uddannelse paa Næsby Tømmerhandel og er nu ansat som kørselsforvalter/ekspedient paa Assens Trælast.

IV.C.7.a.3)
Marianne Haugaard Andersen er født den 14. december 1969 i Kregme. Hun lever sammen med Jan Johansen, der er søn af smed Jens Egon Johansen og hustru Hanne Birgit Hansen.

Bosat: Skjoldvænget 68, Assens.

Marianne Haugaard Andersen gennemgik EFG-basisaaret indenfor servicefag, inden hun kom i lære som farverioperatør.

IV.C.7.a.4)
Irene Haugaard Andersen er født den 10. august 1973 i Kregme.

IV.C.7.b.
Elsa Andersen er født den 7. juni 1942 i Grene. Hun blev gift den 16. marts 1968 i Holbæk med Anders Tanghus, der er født den 16. november 1943 i Kærbybro, Hem sogn, som søn af mejerist Peder Tanghus og hustru Marie Pedersen.

Bosat: Højvangsvej 46, Stautrup, Viby J.

Elsa Andersen gik i skole i Hørve. Hun havde plads som husassistent forskellige steder i ca. 9 aar, og efter at have været oldfrueelev paa Randers Sygehus i 2 aar var hun hjemmearbejdende husmoder samt medhjælpende hustru. Senere virkede hun som dagplejer i ca. 5 aar, inden hun begyndte at arbejde som ekspeditrice.

Anders Tanghus gik i skole i Ørum Djurs. Han var beskæftiget ved landbrug forskellige steder, aftjente sin værnepligt i Vordingborg samt i Jægerspris og havde desuden ophold paa Rønde Højskole og Haslev udvidede Højskole. Senere var han paa diakonhøjskole i Aarhus, og efter at have afsluttet uddannelsen til sygeplejerske paa Randers Sygehus i 1968 havde han ansættelse som sygeplejerske paa et plejehjem i Skagen, som afdelingssygeplejerske paa sygehjemmet i Sæby samt som bestyrer paa plejehjemmet i Stautrup og paa Søholm. Derefter blev han ansat i social- og sundhedsforvaltningen ved Aarhus Kommune.

IV.C.7.b.1)
Søren Tanghus er født den 4. januar 1969 i Skagen.

Han er elektriker.

IV.C.7.b.2)
Lise Tanghus er født den 7. juli 1970 i Frederikshavn.

Hun tog folkeskolens udvidede afgangsprøve i Stautrup, og efter at have gennemgaaet EFG-basisaaret indenfor handel og kontor paa Aarhus Købmandsskole paabegyndte hun uddannelsen til EFB-assistent. Sideløbende arbejder hun hos en bager.

IV.C.7.c.
Lisa Andersen er født den 20. september 1945 i Grene. Hun blev gift den 6. juli 1968 i Holbæk med Erik Kahr, der er født den 6. juni 1942 i Vejlby ved Allingaabro som søn af husmand Martin Kahr og hustru Anni.

Bosat: Aarhusvej 68, Vorup, Randers.

Lisa Andersen gik i skole i Vallekilde. Hun tjente som husassistent i 3½ aar, og efter at have været paa sygeplejehøjskole i ½ aar begyndte hun som sygeplejeelev. Uddannelsen blev afsluttet i 1967, og hun har siden arbejdet i Holstebro, Aarhus og Ebeltoft.

Erik Kahr gik i skole i Enslev. Han tjente som landbrugsmedhjælper i 5 aar, og efter at have været beskæftiget som assistent paa et soldaterhjem paa Sjælland i 1 aar samt at have været paa bibelskole i Hillerød i ½ aar gennemgik han diakon- og sygeplejeuddannelse. Uddannelsen blev afsluttet i 1969, og han arbejdede nu forskellige steder, bl.a. paa et mis-

sionshospital i Tanzania i 5 aar samt indenfor sygeplejen i Randers, hvor han blev uddannet som sundhedsplejerske. Som saadan arbejder han stadig.

IV.C.7.c.1)
Anne Kahr er født den 6. april 1969 i Holme ved Aarhus.
Hun er p.t. beskæftiget som husassistent i Fuglefjord paa Færøerne.

IV.C.7.c.2)
Jakob Kahr er født den 31. marts 1970 i Ebeltoft.
Bosat: Aarhusvej 68, Randers.
Jakob Kahr kom efter endt skolegang i lære som mekaniker.

IV.C.7.c.3)
Thomas Kahr er født den 26. april 1972 i Ebeltoft.

IV.C.7.c.4)
Hans Kahr er født den 28. september 1974 i Tanzania.

IV.C.7.c.5)
Lisbet Kahr er født den 7. juni 1978 i Randers.

IV.C.7.d.
Gunner Andersen er født den 10. november 1943 i Grene. Han blev gift den 25. oktober 1969 i Dreslette med Inger Margrete Andersen, der er født den 1. oktober 1946 i Dreslette som datter af husmand Hans Erik Andersen og hustru Kirstine Hansigne Hansen.
Bosat: Storegade 42, Krogager, Grindsted.
Gunner Andersen gik i skole i Hørve. Han blev udlært som gartner i 1963, og efter at være blevet diakon i 1967 var han paa sygeplejeskole i Randers, hvor han blev færdiguddannet i 1972. Herpaa havde han ansættelse i Grenaa samt i Dianalund, inden han gennemgik uddannelse til sundhedsplejerske i Esbjerg, og desuden havde han et 9 maaneders ophold paa Danmarks Sygeplejehøjskole i Aarhus. Siden 1984 har han været ansat ved Grindsted Kommune.
Inger Margrete Andersen gik i skole i Mullerød i 6 aar og var derefter elev paa Snave Centralskole i 1 aar, inden hun beygndte paa Glamsbjerg Fri-

og Efterskole, hvor hun tog præliminæreksamen i 1963. Herpaa tjente hun som husassistent i et par aar, inden hun begyndte paa Nr. Nissum Seminarium, hvorfra hun blev dimitteret som lærer i 1969, og hun havde nu ansættelse i Vivild samt i Dianalund. Siden 1980 har hun undervist paa Vestre Skole i Grindsted.

IV.C.7.d.1) Vita Jette Andersen er født den 8. maj 1972 i Vivild.
IV.C.7.d.2) Majbrit Marie Andersen er født den 19. april 1977 i Dianalund.

IV.C.7.e.
Grethe Andersen er født den 6. februar 1948 i Faarevejle. Hun blev gift den 6. april 1968 i Holbæk med Preben Hansen, der er født den 30. september 1943 i Soderup som søn af graver Verner Hansen og hustru Elly Augusta Nielsen.

Bosat: Blegdammen 1, Holbæk.

Grethe Andersen gik i skole i Holbæk. Hun tjente som husassistent i 2 aar og arbejdede derefter som servitrice paa Missionshotellet i Holbæk, som pædagogmedhjælper paa børnehjemmet i Tølløse samt som køkkenmedhjælper paa Dristrup Efterskole ved Kerteminde. Senere hjalp hun til i missionshuset Tabor i St. Merløse, og siden 1986 har hun været medhjælper paa Bethesda i Holbæk. - Grethe Andersen har deltaget i søndagsskolearbejde i St. Merløse samt i ungdomsarbejde i Tølløse.

Preben Hansen gik i skole i Soderup og havde senere et ophold paa Grejsdalens Efterskole ved Vejle. Han blev udlært som maler i Tølløse i 1963 og har siden arbejdet som saadan i bl.a. Christiansfeld og Holbæk, afbrudt af militærtjeneste ved Søværnet i Avderød samt af et ophold paa Luthersk Missionsforenings Højskole i Hillerød i midten af 1960erne.

IV.C.7.e.1)
Erika Hansen er født den 22. marts 1970 i Tveje-Merløse sogn.

Hun tog 9. klasse paa Merløse Centralskole samt 10. klasse i Holbæk og begyndte derefter som gymnasieelev.

IV.C.7.e.2)
Allan Hansen er født den 14. juli 1973 i Tveje-Merløse sogn.

IV.C.7.f.
Kurt Andersen er født den 29. juli 1949 i Vallekilde. Han blev gift den 13. november 1972 i Rungsted med Anna Mette Jørgensen(= III.J.10.b.).

IV.C.7.g.
Ruth Andersen er født den 23. februar 1951 i Vallekilde.

Bosat: Søren Møllers Gade 9C, Randers.

Ruth Andersen gik i skole i Vallekilde og Holbæk, ialt 10 aar. Senere var hun paa bibelskole i Hillerød, og efter bl.a. at have været beskæftiget som ufaglært sygehjælper og uddannet sygehjælper paabegyndte hun diakonuddannelsen, som dog ikke blev afsluttet paa grund af sygdom. Desuden hjalp hun til hos familie i 8 maaneder efter en broders død. Efter igen at have været beskæftiget som sygehjælper blev hun ansat som vicevært ved KFUM & K's bygning i Randers i 1986.

IV.C.7.g.1) Lene Andersen er født den 29. december 1978 i Randers.

IV.D.
En pige, dødfødt den 7. april 1873 i Gilbjerg, Hejnsvig sogn.

IV.E.
Anders Peter Christensen er født den 16. marts 1874 i Gilbjerg, Hejnsvig sogn, og han døde den 21. februar 1913 samme sted. Han blev gift den 17. januar 1911 i Hejnsvig med Laura Katrine Rasmussen. Hun er født den 4. april 1882 i Randbøl som datter af Laurids Rasmussen og hustru Karen Lorentzen, og hun døde den 19. februar 1944.

Anders Peter Christensen drev den gaard i Gilbjerg, som Laura Katrine Rasmussen efter sin mands død solgte til Ole Kruse. Gaarden var behæftet med en livsvarig aftægt til Karen Marie Andersen (IV.).

Laura Katrine Rasmussen var i sin ungdom beskæftiget som servitrice paa større hoteller. Efter at have solgt gaarden i Gilbjerg boede hun i eget hus i Hejnsvig, hvor hun bl.a. drev hatteforretning.

I ægteskabet er børnene IV.E.1.-IV.E.2.

IV.E.1.

Peter Kristensen er født den 23. april 1912 i Gilbjerg, Hejnsvig sogn. Han blev gift den 23. april 1943 i Hovborg med Rigmor Meng Larsen, der er født den 31. marts 1918 i Klelund, Lindknud sogn, som datter af murermester N. Chr. Larsen og hustru Sørine Meng.

Bosat: Birkholmvej 9, Næstved.

Peter Kristensen stod efter endt skolegang i lære som tømrer og blev senere bygningsingeniør fra Haslev Teknikum. - Han har bl.a. været vurderingsmand for Storstrøms Amt, kasserer i snedker- tømrernes fagforening, formand for Næstved Boligselskab samt medlem af Næstved Byraad i 14 aar, heraf 12 aar som viceborgmester. - Paa grund af en blodprop har han været bosat paa plejehjem i nogle aar, nu paa Lindevang i Sakskøbing.

Rigmor Meng Larsen var beskæftiget ved telefonpasning og kontorarbejde i hjemmet.

IV.E.1.a.

Brita Elisabeth Kristensen er født den 28. februar 1946 i Næstved. Hun blev gift den 1. juni 1968 i Næstved med Hans Henrik Knudsen, der er født den 20. juli 1946 i Næstved som søn af tømrermester Frede Henry Knudsen og hustru Vera Elise Kristensen.

Bosat: Odensevej 161, Næstved.

Brita Elisabeth Kristensen tog realeksamen i Næstved i 1963, begyndte som elev ved Næstved Kommune og er nu ansat som sekretær for borgmesteren.

Hans Henrik Knudsen tog realeksamen i Næstved i 1963. Han stod i lære som tømrer indtil 1967, blev færdiguddannet som teknikumingeniør i 1971 og fik ansættelse paa en limtræfabrik, som han senere overtog, men afhændede i 1983. Siden har han været ansat som regionschef i Jens Villadsens Fabriker, Næstved-afdelingen.

IV.E.1.a.1) Lisbeth Knudsen er født den 16. september 1970 i Næstved. Hun tog studentereksamen paa Herlufsholm Kostskole og er nu optaget paa Sorbonne Universitetet i Paris.

IV.E.2.

Anders Peder Kristensen er født den 17. maj 1913 i Gilbjerg, Hejnsvig sogn, og han døde den 7. oktober 1986 i Uhre. Han blev gift den 12. april 1938 i Holsted med Dorthea Margrethe Brodersen, der er født den 24. december

1912 i Holt, Melby sogn, som datter af landmand Ingvard Brodersen og hustru Anna Katrine Carøe.

Bosat: Engbækvej 13, Uhre, Brande.

Anders Peder Kristensen gik i skole i Gilbjerg. Han blev oplært ved landbrug, gjorde militærtjeneste ved Slesvigske Fodregiment i Haderslev i midten af 1930rne og havde en ejendom ved Grindsted paa 25 tdr. land fra 1938 til 1943, da han købte Vikærgaard ved Uhre paa 82 tdr. land. Senere frasolgtes 12 tdr. land, og efter at have afstaaet gaarden til sine 2 ældste sønner i 1970 overtog han sønnen Kristians gaard paa 27 tdr. land. Gaarden, hvis jordtilliggende blev udlejet til sønnerne, blev drevet med en mindre besætning indtil 1979. - Anders Peder Kristensen var i bestyrelsen for Brande Pensionistforening i 6 aar.

Dorthea Margrethe Brodersen gik i skole i Holsted, var paa efterskole i Bramming i sommeren 1929 og tjente i forskellige pladser indtil giftermaalet, ved hvilket hun blev medhjælpende hustru.

IV.E.2.a.

Svend Kristensen er født den 6. september 1939 i Grindsted.

Bosat: Vikærgaard, Sønderkærvej, Uhre, Brande.

IV.E.2.b.

Kristian Kristensen er født den 11. juni 1941 i Grindsted.

Bosat: Vikærgaard, Sønderkærvej, Uhre, Brande.

IV.E.2.c.

Anna Kristensen er født den 12. december 1944 i Uhre, Brande sogn. Hun blev gift med Svend Larsen, der er bencinforhandler. Parret har 3 børn.

Bosat: Finlandsgade 71, Ikast.

IV.E.2.d.

Holger Kristensen er født den 10. december 1946 i Uhre, Brande sogn. Han blev gift den 30. maj 1970 i Sdr. Felding med Inga Maria Lautrup Larsen, der er født den 20. december 1950 i Sdr. Felding som datter af husmand Peter Lautrup Larsen og hustru Olga Christensen.

Bosat: Karstoftvej 6, Uhre, Brande.

Holger Kristensen gik i skole i Uhre. Han var beskæftiget som landbrugsmedhjælper forskellige steder indtil 1969, og efter at have arbejdet paa

en kedelfabrik i Brande i en periode købte han en ejendom i Lønaa ved Thyregod paa 25 tdr. land, som han havde fra februar 1970 til juli 1971, da han byttede ejendommen med sin nuhavende ejendom. Denne var ved overtagelsen paa 20 tdr. land, men der blev tilkøbt 10 tdr. land i 1980 samt 28 tdr. land i 1986. Sideløbende med driften arbejdede han paa andelsmejeriet i Uhre indtil 1982.

Inga Maria Lautrup Larsen gik i skole i Sandet samt i Sdr. Felding og havde desuden et ophold paa Blaakilde Ungdomsskole i sommeren 1967. Hun arbejdede bl.a. som køkkenmedhjælper paa Diakonhjemmet i Kibæk samt som gangpige og kokkepige paa alderdomshjem i Sunds og Sdr. Felding. Senere var hun medhjælpende hustru i en aarrække indtil 1982, og hun har siden været ansat paa henholdsvis Danforel-Dantrout i Brande og Blaahøj Møbelfabrik, sidstnævnte sted som syerske fra 1985.

IV.E.2.d.1) Anders Peter Kristensen er født den 29. marts 1971 paa sygehuset i Give.

IV.E.2.d.2) Jonna Kristensen er født den 4. august 1975 i Uhre, Brande sogn.

IV.F.

Lars Peder Kristensen er født den 31. oktober 1876 i Gilbjerg, Hejnsvig sogn, og han døde den 25. juni 1960 i Krogager ved Grindsted. Han blev gift den 10. marts 1904 i Ansager med Elise Jensen. Hun er født den 16. december 1881 i Stenderup, Ansager sogn, som datter af husmand Anders Jensen og hustru Nielsine Jensen, og hun døde den 6. februar 1977 i Krogager ved Grindsted.

Lars Peder Kristensen drev den gaard i Stenderup paa ca. 50 tdr. land, som sønnen Peter overtog i 1930, da parret bosatte sig i hus i Stenderup, hvor det indrettede et slagteriudsalg. - Lars Peder Kristensen havde adskillige tillidshverv og var bl.a. med til at oprette slagteriet i Ansager.

Efter Lars Peder Kristensens død skrev den lokale avis:

"Efter nogen tids svagelighed er rentier Lars P. Kristensen, Stenderup, Krogager, afgaaet ved døden, 83 aar gammel.

Lars P. Kristensen var livet igennem en dygtig og virksom mand, der var agtet og vellidt af alle. Han var født i Gilbjerg, og efter soldater-

tiden købte han en hedeejendom i Stenderup. Besætningen bestod af tre køer, og som trækkraft anvendte han et par stude. Han og hans dygtige hustru, Elise, tog fat med frisk mod, og senere fik de en god hjælp i deres tre børn, en datter og to sønner. Mange tønder land hede blev opdyrket, og i 1930 kunne ægteparret afstaa en god og veldrevet gaard til en søn. Efter afstaaelsen af gaarden flyttede ægteparret til Stenderup, hvor de paabegyndte en viktualieforretning, som de drev i mange aar.

Lars P. Kristensen var ikke en mand af de mange ord, man naar han sagde noget, blev der lyttet, for det var altid velovervejet. - Han søgte selv at danne sig en mening om tingene, og hvis han gik ind for noget, forfægtede han sin mening med energi og udholdenhed. Gennem aarene blev han betroet mange tillidshverv, i to perioder var han medlem af Ansager sogneraad, og han har været formand og kasserer for mejeriet, formand for brugsforeningen og i bestyrelsen for flere foreninger. Helt fra ungdomsaarene var Lars P. Kristensen levende interesseret i politik, og han bevarede interessen næsten til det sidste. - Gennem mange aar var han formand for Venstreforeningen, og han bevarede dette hverv ogsaa efter, at han havde givet afkald paa alle andre tillidshverv, og Venstre havde i ham en god og trofast talsmand.

Lars P. Kristensen kom paa mange omraader til at betyde noget for sin egn, og han vil blive mindet som en helstøbt personlighed, en retsindig mand, der vandt tillid og agtelse blandt alle, der lærte ham at kende."

Elise Jensen tjente bl.a. paa Fanø og var efter giftermaalet medhjælpende hustru.

I ægteskabet er børnene IV.F.1.-IV.F.3.

IV.F.1.

Peter Kristensen er født den 8. marts 1906 i Stenderup, Ansager sogn, og han døde den 29. oktober 1982. Han blev gift ca. 1932 i Stenderup med Anne Marie Kristensen. Hun er født ca. 1902 (den 27. juni) i Snur-Om ved Ansager som datter af Peter Kristensen og hustru Ane, og hun døde den 9. december 1984 paa Grindsted Sygehus.

Peter Kristensen overtog forældrenes gaard i Stenderup.

I ægteskabet er plejedatteren Lucie, gift med Viggo Kristensen og bosat i Grejsdalen ved Vejle.

IV.F.2.

Anders Kristensen er født den 21. august 1910 i Stenderup, Ansager sogn, og han døde den 17. februar 1968 i Krogager ved Grindsted. Han blev gift den 5. juni 1938 i Vissenbjerg med Mary Poulsen, der er født den 16. oktober 1917 i Tommerup, Vissenbjerg sogn, som datter af gaardejer Hans Christian Gotfred Poulsen og hustru Anna Hansen.

Bosat: Tingparken 12, Grindsted.

Anders Kristensen gik i skole i Stenderup. Han tjente som landbrugsmedhjælper i nogle aar, inden han gennemgik uddannelse til tømrer hos tømrermester Nygaard i Stenderup, og efter at have aftjent sin værnepligt i Værløse samt at have haft et ophold paa haandværkerskolen i Haslev arbejdede han som tømrersvend forskellige steder paa Fyn, bl.a. i Tommerup. Derefter drev han eget tømrerfirma i Krogager fra slutningen af 1930rne til 1952, da han maatte holde op paa grund af sygdom, og senere virkede han som repræsentant for Rotor Fabriken i Varde indtil sin død. - Anders Kristensen var i bestyrelsen for borgerforeningen og KFUM i Stenderup-Krogager.

Mary Poulsen gik i skole i Skallebjerg. Hun tjente i pladser paa Fyn samt i Jylland og var desuden beskæftiget paa hørfabrikken i Tommerup i 1 aar inden giftermaalet, ved hvilket hun blev hjemmearbejdende husmoder. Efter sin mands død i 1968 havde hun ansættelse paa henholdsvis Lego i Billund og Grindsted-værket indtil 1980, førtsnævnte sted i 3 aar.

IV.F.2.a.

Evald Kristensen er født den 12. september 1939 i Krogager ved Grindsted.

Bosat: Klintrup Hedevej 160, Sorring.

IV.F.2.b.

Bendt Kristensen er født den 25. august 1940 i Krogager ved Grindsted. Han blev gift den 20. maj 1961 i Vejrup med Gyda Rasmussen, der er født den 3. december 1942 i Rebelsig, Vejrup sogn, som datter af arbejdsmand Hans Peder Martinus Rasmussen og hustru Maren Nielsen.

Bosat: Solsortevej 9, Ansager.

Bendt Kristensen gik i skole i Hestkær. Han var beskæftiget ved landbrug samt ansat paa Knabberup Dambrug, og efter et ophold paa Blaakilde

Ungdomsskole i vinteren 1956-1957 arbejdede han paa møbelfabrikken i Ansager i 10 aar. Desuden kørte han som lastbilchauffør i ½ aar, og siden 1968 har han været repræsentant for Rotor Fabriken i Varde.

Gyda Rasmussen gik i skole i Vejrup og tjente herpaa som husassistent i bl.a. Bramming og Grindsted indtil giftermaalet, ved hvilket hun blev hjemmearbejdende husmoder. Fra 1979 til 1985 var hun deltidsansat som rengøringsassistent paa Ansager Skole, og hun er nu fabriksarbejder paa Løgstrup Traadvarefabrik i Tistrup.

IV.F.2.b.1)

Jonny Kristensen er født den 2. november 1961 i Ansager.

Bosat: Havrevænget 8, Skovlund, Ansager.

Jonny Kristensen er smed.

IV.F.2.b.2)

Jan Kristensen er født den 6. december 1965 paa Grindsted Sygehus. Han lever sammen med Randi Tolbøll Mouritsen, der er født den 29. august 1965 i Odense som datter af lærer Gudmund Mouritsen og hustru, lærer Edith Korth.

Bosat: Guldbergsgade 27A, Silkeborg.

Jan Kristensen gennemgik EFG-basisaaret indenfor handel og kontor, var isenkramlærling fra 1983 til 1985 og arbejdede derefter som ekspedient samt som afdelingsleder indtil 1989, da han blev butikschef.

Randi Tolbøll Mouritsen bestod studentereksamen i 1984, havde ansættelse forskellige steder i ca. 2 aar og læste derefter til korrespondent indtil 1989, da hun begyndte som lederaspirant i Dansk Supermarked.

IV.F.2.c.

Børge Kristensen er født den 17. april 1945 i Krogager ved Grindsted. Han blev gift den 11. december 1966 i Nørup med Else Qvist Mortensen, der er født den 14. september 1943 i Nørup som datter af gaardejer Ejnar Hartvig Mortensen og hustru Kirsten Qvist Hansen.

Bosat: Strøget 8, Nørre-Snede.

Børge Kristensen gik i skole i Stenderup. Han var beskæftiget ved landbrug i en periode, og efter at være blevet udlært som bager hos bagermester Sørensen i Skjern i 1964 aftjente han sin værnepligt ved artilleriet

i Varde. Herpaa arbejdede han i Corner Bageri i Esbjerg, og han drev nu Østbyens Bageri i Rørkjærsgade samme sted fra 1967 til 1970, hvorefter han havde Tjæreborg Bageri, som blev solgt i 1982. Senere arbejdede han som bager i bl.a. Schou-Epa, Vejle, inden han i september 1986 købte Nr. Snede Bageri.

Else Qvist Mortensen gik i skole i Nørup og havde desuden et ophold paa Bjerre Herreds Ungdomsskole i sommeren 1959. Hun tjente som husassistent i Gødding Brugsforening, og efter at have staaet i lære som dameskrædder i firmaet Lilly Modeller i Vejle fra 1960 til 1964 havde hun ansættelse ved Diemer Modeller samme sted. Siden 1966 har hun været medhjælpende hustru, afbrudt af perioden 1982-1986, hvor hun var ansat som dameskrædder ved Musk Ox, Bramming.

IV.F.2.c.1)
Henrik Kristensen er født den 17. december 1967 i Esbjerg.
Bosat: Aalbæk Møllevej 16, Bramming.
Henrik Kristensen er klejnsmed.

IV.F.2.c.2)
Lena Kristensen er født den 6. juni 1969 i Esbjerg.
Bosat: Aalbæk Nøllevej 16, Bramming.
Lena Kristensen er fabriksarbejder.

IV.F.3.
Nielsine Kristensen er født den 25. april 1913 i Stenderup, Ansager sogn.
Bosat: Storegade 24, Krogager, Grindsted.

IV.G.
Karen Christine Marie Christensen er født den 24. juli 1879 i Gilbjerg, Hejnsvig sogn, og hun døde den 4. maj 1945 i Donslund ved Hejnsvig. Hun blev gift den 25. oktober 1901 i Hejnsvig med Søren Jakob Jensen. Han er født den 6. juli 1861 paa Donslund Mark, Vorbasse sogn, som søn af husmand Jens Peder Hansen og hustru Ane Mortensen, og han døde den 6. maj 1933 i Donslund ved Hejnsvig.

Karen Christine Marie Christensen var medhjælpende hustru paa parrets

gaard i Donslund. Hun afhændede gaarden til sønnen Jens Peter (IV.G.5.) i 1935, men blev boende samme sted indtil sin død.

Søren Jakob Jensen blev oplært ved landbrug og nævnes ved giftermaalet som husmand paa Donslund Mark, hvor han havde overtaget fødehjemmet i 1887, og hvor hans forældre boede paa aftægt. Gaarden blev drevet med blandet drift, og en stor del af tilliggendet bestod af hede, som med aarene blev opdyrket. Der blev bygget 2 nye udhuse i 1926. - Søren Jakob Jensen var med til at stifte Donslund Brugsforening og i bestyrelsen for samme.

I ægteskabet er børnene IV.G.1.-IV.G.9.

IV.G.1.

Ane Jensine Jensen er født den 26. september 1902 i Donslund ved Hejnsvig, og hun døde den 18. november 1941 i Hovborg, Lindknud sogn. Hun blev gift den 20. november 1928 i Hejnsvig med Karl Marinus Vikær Hermansen, der er født den 9. januar 1900 i Lindknud sogn som søn af gaardejer og sognefoged Peter Hermansen og hustru Kirsten Marie Laursen.

Bosat: Grindstedvej 33, Hovborg.

Ane Jensine Jensen tjente bl.a. hos Ole Kruse paa Godrumgaard i Gilbjerg samt hos skovrider Sørensen paa Hovborg Plantage og deltog efter giftermaalet i driften af parrets gaard. - Hun var formand for KFUK i Hovborg.

Karl Marinus Vikær Hermansen gik i skole i Klelund og var paa efterskole i Børkop i vinteren 1914-1915. Han blev oplært ved landbrug hjemme paa Vikærgaard, gjorde militærtjeneste ved artilleriet i Holbæk og København i begyndelsen af 1920rne og overtog ved giftermaalet Vikærgaard paa 50 tdr. land, som han drev indtil 1967, de sidste 7 aar ved hjælp af sønnen Søren, der nu videredriver gaarden. - Karl Marinus Vikær Hermansen har deltaget i KFUM's arbejde i Klelund og Hovborg.

Karl Marinus Vikær Hermansen blev gift anden gang den 12. oktober 1949 med Anna Jakobsen.

IV.G.1.a.

Peter Vikær Hermansen er født den 27. februar 1933 i Hovborg, Lindknud sogn. Han blev gift den 17. juni 1960 i Græsted med Karen Margrethe Erik-

sen, der er født den 28. august 1938 i Græsted som datter af gaardejer Ole Eriksen og hustru Johanne Jørgensen.

Bosat: Tørringvej 24, Sandvad, Jelling.

Peter Vikær Hermansen er gaardejer.

IV.G.1.a.1)

Kirsten Vikær Hemansen er født den 26. januar 1962 i Sandvad, Hvejsel sogn. Hun blev gift den 9. september 1989 i Kibæk med Kurt Martin Hansen, der er født den 20. december 1959 i Frøstrup, Tømmerby sogn, som søn af landmand Alfred Hansen og hustru Metha Emilie Sunesen.

Bosat: Blaahøjvej 5, Karstoft, Kibæk.

Kirsten Vikær Hermansen og Kurt Martin Hansen er lærere.

IV.G.1.a.1)a) Daniel Vikær Jeppesen er født den 18. oktober 1984 i Lemvig.
IV.G.1.a.1)b) Jakob Vikær Hansen er født den 15. september 1987 i Herning.

IV.G.1.a.2)

Inger Vikær Hermansen er født den 17. januar 1964 i Sandvad, Hvejsel sogn.

Bosat: Danmarksgade 5, Holstebro.

Inger Vikær Hermansen tog 8. -10. klasse paa Hellebjerg Idrætsungdomsskole. Hun var au-pair i Schweiz i 1 aar, og efter at have bestaaet HF-eksamen opholdt hun sig i Australien i ½ aar samt i Indien og Nepal i 2 maaneder. Desuden var hun beskæftiget som pædagogmedhjælper samt paa højskole i Hirtshals, inden hun paabegyndte uddannelsen til fysioterapeut i Holstebro.

IV.G.1.b.

Søren Jakob Vikær Hermansen er født den 28. december 1935 i Hovborg, Lindknud sogn. Han blev gift den 18. juli 1959 i Vejrum med Inga Elisabeth Mose, der er født den 14. juli 1937 i Vejrum som datter af gaardejer Laust Pedersen Mose og hustru Ida Emilie Josefsen.

Bosat: Vikærgaard, Grindstedvej 35, Hovborg.

Søren Jakob Vikær Hermansen gik i skole i Hovborg. Han var elev paa Grejsdalens Ungdomsskole i vinteren 1950-1951, arbejdede som landbrugsmedhjælper i forskellige pladser samt hjemme paa Vikærgaard og havde et 6 maa-

neders ophold paa Hammerum Landbrugsskole i 1958-1959. Desuden gjorde han militærtjeneste ved dragonregimentet i Holstebro, og han blev premierløjtnant af reserven i midten af 1960erne. Siden 1967 har han som 4. generation været ejer af Vikærgaard, som ved overtagelsen var paa 26 hektar. Der blev tilkøbt en naboejendom paa 6 hektar i 1971, og besætningen var paa 40 køer og opdræt i 1987. - Søren Jakob Vikær Hermansen har været i bestyrelsen for KFUM & K i Grindsted-kredsen, formand for Kolding Vesteregns Landboforenings planteavlsudvalg og mejeriet i Hovborg samt revisor i Lindknud Andelskasse. Desuden var han medlem af menighedsraadet i Hovborg fra 1969 til 1985. Han er formand for Hovborg Brugsforening og medlem af Holsted Byraad.

Inga Elisabeth Mose gik i skole i Vejrum. Hun var beskæftiget hjemme samt i forskellige huslige pladser, afbrudt af 1 aars ansættelse paa et børnehjem i Holstebro samt af et ophold paa Tommerup Højskole i sommeren 1957. Desuden havde hun ansættelse som fabriksarbejder paa Færchs Tobaksfabrik i Holstebro inden giftermaalet, efter hvilket hun blev medhjælpende hustru. - Inga Elisabeth Mose har været formand for skolenævnet i Hovborg samt for husholdningsforeningen samme sted og er nu medlem af Hovborg Menighedsraad.

IV.G.1.b.1)

Hanne Vikær Hermansen er født den 3. juni 1960 i Hovborg, Lindknud sogn. Hun lever sammen med John Mouridsen, der er født den 1. april 1960 i Odense, Sankt Knuds sogn, som søn af kørelærer Carl Evald Mouridsen og hustru, bogholder Gurli Nørregaard Jensen.

Bosat: Dronning Olgas Vej 7, Odense.

Hanne Vikær Hermansen gik i skole i Hovborg i 7 aar og var derefter elev paa Hellebjerg Idrætsungdomsskole i 3 aar. Hun tjente som husassistent i Grindsted i 1 aar, og efter at have bestaaet HF-eksamen paa gymnasiet samme sted i 1980 samt at have været beskæftiget ved forskelligt begyndte hun paa Odense Seminarium, hvorfra hun blev dimitteret som lærer i 1985. Derefter blev hun ansat paa Ejbyskolen i Odense.

John Mouridsen gik i skole i Næsby og var derefter elev paa Mulernes Legatskoles Gymnasium i Odense. Han arbejdede ved postvæsenet i Odense, inden han begyndte paa Odense Seminarium, hvorfra han blev dimitteret som læ-

rer i 1985, og han er nu ansat paa Odense Friskole, hvor han p.t. fungerer som lærerraadsformand. Sideløbende underviser han paa ungdomsskole.

IV.G.1.b.2)
John Vikær Hermansen er født den 16. september 1961 i Hovborg, Lindknud sogn. Han blev gift den 6. juli 1985 i Ajstrup med Dorthe Styrishave Jensen, der er født den 16. januar 1962 i Ajstrup som datter af formand Povl Lau Jensen og hustru, plejehjemsassistent Annette Christine Styrishave.

Bosat: Litorinaparken 83, Solrød Strand.

John Vikær Hermansen gik i skole i Hovborg i 7 aar og var derefter elev paa Hellebjerg Idrætsungdomsskole i 3 aar. Han arbejdede som landbrugsmedhjælper, inden han blev indkaldt til militærtjeneste ved Kongens Jydske Fodregiment, og senere var han tjenestegørende som sergent samt som reserveofficer ved MP og sanitetskompagni frem til midten af 1984. Samme aar startede han paa politiskolen i København.

Dorthe Styrishave Jensen tog realeksamen i Sulsted i 1979. Hun gennemgik EFG-basisaaret indenfor handel og kontor i Aalborg, bestod HH-eksamen samme sted i 1982 og er nu ansat som systemprogrammør i Bladkompagniet, København.

IV.G.1.b.2)a) Thomas Vikær Hermansen er født den 22. oktober 1986 i Køge.

IV.G.1.b.3)
Karin Vikær Hermansen er født den 2. oktober 1963 i Hovborg, Lindknud sogn. Hun blev gift den 3. november 1984 i Hovborg med Villy Jensen, der er født den 16. juni 1955 i Gimsing som søn af specialarbejder Robert Jensen og hustru Inger Nielsine Pedersen.

Bosat: Bjørnsholtvej 2, Nørskov, Give.

Karin Vikær Hermansen tog 8. -10. klasse paa Hellebjerg Idrætsungdomsskole og bestod HF-eksamen i Nr. Nissum i 1983. Hun var au-pair i Schweiz samt i Malaysia, og efter bl.a. at have virket som cafeteriaværtinde i Billund Lufthavns cafeteria og som fast vikar i Billundcentrets Fritidshjem begyndte hun som medhjælper paa døgninstitutionen Minibo i Grindsted, hvor hun fik ansættelse i 1987.

Villy Jensen blev dimitteret som lærer fra Nr. Nissum Seminarium i 1984 og blev derefter ansat ved Give kommunale Skolevæsen.

IV.G.1.b.3)a) Rikke Vikær Jensen er født den 8. maj 1985 paa Grindsted Sygehus.

IV.G.1.b.3)b) Jakob Vikær Jensen er født den 19. januar 1987 paa Sankt Maria Hospital i Vejle.

IV.G.1.b.4)

Anita Vikær Hermansen er født den 11. september 1966 i Hovborg, Lindknud sogn.

Hun gik i skole i Hovborg samt i Holsted, hvor hun tog 8. klasse, og efter at have været elev paa Hellebjerg Idrætsungdomsskole i 2 aar begyndte hun paa Grindsted Gymnasium, hvor hun bestod sproglig studentereksamen. Desuden var hun au-pair i USA, inden hun paabegyndte en eksportrettet uddannelse ved Odense Universitet. Hendes hovedfag er fransk, hvorfor hun paa et tidspunkt i 1989 indledte ½ aars ophold paa Sorbonneuniversitet i Paris, Frankrig.

IV.G.1.b.5)

Birthe Vikær Hermansen er født den 11. september 1975 paa Grindsted Sygehus.

IV.G.2.

Karen Marie Kristine Jensen er født den 13. december 1903 i Donslund ved Hejnsvig. Hun blev gift den 19. oktober 1924 i Hejnsvig med Kristian Andersen. Han er født den 6. august 1892 i Vamdrup som søn af boelsmand Martin Andersen og hustru Ane Kirstine Hansen.

Bosat: Kirkevej 8, Hejnsvig.

Kristian Andersen tjente inden giftermaalet hos bl.a. sine tilkommende svigerforældre i Donslund og var derefter gaardejer, ligeledes i Donslund.

IV.G.2.a.

Arne Andersen er født den 1. januar 1928 i Donslund ved Hejnsvig. Han blev gift den 31. juli 1952 i Agerbæk med Rosa Dyhrbjerg Nielsen, der er født den 13. april 1929 i Kærbjerg, Faaborg sogn, som datter af gaardejer Niels Peter Nielsen og hustru Valborg.

Bosat: Bredgade 77, Hejnsvig.

Arne Andersen gik i skole i Donslund og var derefter beskæftiget som landbrugsmedhjælper, afbrudt af et højskoleophold i Haslev i 1948 samt af 9 maaneders militærtjeneste i Haderslev i 1949-1950. Fra 1952 til 1979 drev han eget landbrug i Vorbasse samt i Donslund, og han har siden været ejendomshandler i Hejnsvig.

Rosa Dyhrbjerg Nielsen gik i skole i Agerbæk, havde et ophold paa Luthersk Missionsforenings Højskole i Hillerød og var beskæftiget som husassistent inden giftermaalet, ved hvilket hun blev hjemmearbejdende husmoder. Siden 1975 har hun været hjemmehjælper.

IV.G.2.a.1)
Margit Andersen er født den 1. maj 1954 i Vorbasse. Hun blev gift den 27. marts 1975 i Hejnsvig med Per Strandbygaard, der er født den 17. juli 1946 i Nollund, Grindsted sogn, som søn af gaardejer Chr. Strandbygaard og hustru Kirstine Jensen.

Bosat: Kongehøjvej 3, Skast, Esbjerg Ø.

Margit Andersen tog realeksamen i Grindsted, bestod den 1-aarige handelseksamen samme sted og gennemgik derefter kontoruddannelse hos en advokat, ligeledes i Grindsted. Siden 1974 har hun arbejdet som assistent forskellige steder, bl.a. i København i 2 aar, og hun er nu ansat ved Esbjerg Kommune.

Per Strandbygaard gik i skole i Nollund. Han blev udlært som smed og har senere arbejdet som bl.a. rejsemontør.

IV.G.2.a.1)a) Mikkel Strandbygaard er født den 12. september 1976 i København.

IV.G.2.a.2)
Rita Andersen er født den 21. september 1957 i Donslund ved Hejnsvig. Hun lever sammen med Lars Hartvig Brock, der er født den 5. december 1962 i Vordingborg.

Bosat: Ulrøgelvej 5, Kærsholm, Kjellerup.

Rita Andersen gik i skole i Donslund samt i Grindsted, hvor hun tog realeksamen og senere bestod den 1-aarige handelseksamen. Hun har bl.a. arbejdet paa Kirkens Korshærs herberg i Silkeborg samt i forskellige insti-

tutioner, afbrudt af et 3 maaneders kibbutzophold i Israel samt af et 4 maaneders højskoleophold i Silkeborg.

Lars Hartvig Brock er specialarbejder.

IV.G.2.a.2)a) Jannie Mortensen er født den 4. april 1985 i Mausing, Vinderslev sogn.

IV.G.2.a.2)b) Mette Andersen Brock er født den 22. april 1989 i Thorning.

IV.G.2.a.3)

Niels Kristian Andersen er født den 16. maj 1961 i Donslund ved Hejnsvig.

Bosat: Frørup Byvej 42, Frørup.

Niels Kristian Andersen er specialarbejder.

IV.G.2.b.

Martha Andersen er født den 21. september 1931 i Donslund ved Hejnsvig. Hun blev gift den 22. februar 1957 i Kolding med Jens Dalby Højgaard, der er født den 17. januar 1932 i Vorbasse som søn af kartoffelgorsserer Chr. Højgaard og hustru Karen Jensen.

Bosat: Fugdalvej 11, Hejnsvig.

Martha Andersen gik i skole i Donslund. Hun tjente som husassistent i en aarrække, havde et 4 maaneders ophold paa Tommerup Højskole i 1952 og var desuden beskæftiget som centraldame i 3 aar. Senere havde hun ansættelse som rengøringsassistent i Billund Lufthavn fra 1976 til 1983, da hun begyndte som misbrugskonsulent.

Jens Dalby Højgaard gik i skole i Vorbasse samt i Grindsted, ialt 8 aar og var desuden elev ½ aar paa efterskolen i Snoghøj ved Fredericia. Han blev oplært ved landbrug, arbejdede i faderens virksomhed indtil 1956 og begyndte sideløbende at drive eget landbrug i Vorbasse i 1954. Efter at have haft landbrug i Vorbasse i 9 aar blev han gaardejer i Hejnsvig.

IV.G.2.b.1)

Karen Marie Højgaard er født den 26. maj 1958 i Vorbasse. Hun blev gift den 27. juni 1981 i Hejnsvig med Kresten Skaarup, der er født den 7. oktober 1957 i Thorsted som søn af gaardejer Svend Skaarup og hustru Inga Nielsen.

Bosat: Skaarupvej 5, Skaarup, Thisted.

Karen Marie Højgaard gik i skole i Gilbjerg, Hejnsvig og Grindsted, i-alt 10 aar. Hun tjente som husassistent i 1 aar, og efter at have bestaaet den 1-aarige handelseksamen i Grindsted samt at have været paa højskole i Rødding ½ aar i 1977-1978 begyndte hun som elev i Skærbæk Brugs, hvor hun blev udlært i 1980. Senere var hun hjemmearbejdende husmoder frem til 1982, da hun startede som lægesekretær (afløser), og som saadan blev hun fastansat 1½ aar senere.

Kresten Skaarup gik paa Thorsted Friskole i 7 aar og tog 8.-10. klasse i Sjørring. Han blev oplært ved landbrug, havde et 5 maaneders ophold paa Rødding Højskole i 1977-1978 og var desuden paa skole ved Holstebro i 3 maaneder samt i Grindsted i 9 maaneder. Siden 1981 har han været gaardejer i Skaarup. - Kresten Skaarup er aktiv indenfor friskoleordningen.

IV.G.2.b.1)a) Signe Skaarup er født den 26. maj 1983 i Thisted.
IV.G.2.b.1)b) Søren Skaarup er født den 10. januar 1986 i Thisted.

IV.G.2.b.2)
Anne Mette Højgaard er født den 1. februar 1961 i Vorbasse. Hun blev gift den 28. september 1984 i Hejnsvig med Dan Hansen, der er født den 1. juli 1957 i København.

Bosat: Sorøvej 7, Glumsø.

Anne Mette Højgaard tog realeksamen i Hejnsvig. Hun gennemgik uddannelse i Billund Brugs, havde et 4 maaneders ophold paa Rødding Højskole og var beskæftiget som cafeteriaværtinde i Billund Lufthavn i ½ aar. Senere bestod hun HH-eksamen, og efter at have arbejdet som pædagogmedhjælper i 1½ aar paabegyndte hun uddannelsen til socialpædagog paa seminariet i Jelling.

Dan Hansen gik i skole i 10 aar. Han gjorde militærtjeneste i Frederi-cia, sidst som sergent, og efter at have kørt som taxachauffør i Billund samt at have haft ansættelse som opstiller paa en værktøjsfabrik samme sted startede han paa Politiskolen i 1987.

IV.G.2.b.2)a) Jonas Højgaard Hansen er født den 11. september 1984 i Bil-lund.
IV.G.2.b.2)b) Jacob Højgaard Hansen er født den 29. marts 1989 i Næstved.

IV.G.2.c.
Jens Jakob Andersen er født den 18. maj 1934 i Donslund ved Hejnsvig. Han er fraskilt.

Bosat: Dommervænget 28A, Roskilde.

Jens Jakob Andersen gik i skole i Donslund, tog præliminæreksamen i Rønde og bestod studentereksamen i København. Han blev cand. jur. fra Københavns Universitet i 1973, og efter at have haft ansættelse i et direktorat under Trafikministeriet i 7 aar begyndte han at arbejde ved Hvalsø Kommune.

IV.G.2.c.1)
Ellen Grüner er født den 26. marts 1961 i Rødovre.

Bosat: Schleppegrellsgade 4, København N.

IV.G.2.c.2)
Jørgen Grüner er født den 18. oktober 1966 i Roskilde.

Bosat: Tjørnegade 6, København N.

IV.G.2.d.
Karen Andersen blev gift med Ole Brink Olesen.

Bosat: Sofievej 7, Sig, Varde.

IV.G.3.
Petra Kristine Jensen er født den 6. maj 1905 i Donslund ved Hejnsvig, og hun døde i august 1934 samme sted af lungebetændelse. Hun blev gift den 27. september 1929 i Hejnsvig med Hans Chrstian Christensen. Han er født den 14. marts 1902 i Risbøl, Hejnsvig sogn, som søn af boelsmand Hans Andreas Christensen og hustru Mette Johanne Tonnesen, og han døde den 23. maj 1984 paa Varde Sygehus.

Hans Christian Christensen gik i skole i Donslund. Han blev oplært ved landbrug, havde et ophold paa Hoptrup Højskole i vinteren 1925-1926 og drev Lindagergaard i Donslund paa ca. 48 tdr. land fra 1929 til midten af 1970erne, da gaarden blev afhændet til sønnen Holger. - Hans Christian Christensen var i bestyrelsen for Donslund Brugsforening og mejeriet i Hovborg samt formand for Indre Missions Samfund i Donslund.

Hans Christian Christensen giftede sig anden gang i 1937 med Anna Dorthea Wolsmann, og i dette ægteskab er børnene Peter, Holger og Svend.

I Petra Kristine Jensens og Hans Christian Christensens ægteskab er børnene IV.G.3.a.-IV.G.3.b.

IV.G.3.a.

Johannes Kristensen er født den 12. februar 1931 i Donslund ved Hejnsvig. Han blev gift den 12. maj 1956 i Vorbasse med Ruth Erna Terp, der er født den 13. august 1931 i Vorbasse som datter af gaardejer Jens Hansen Terp og hustru Helene Kristine Marie Frandsen.

Bosat: Rugbjergvej 31, Hejnsvig.

Johannes Kristensen gik i skole i Donslund. Han blev oplært ved landbrug, havde et 5 maaneders ophold paa Hoptrup Højskole i 1954-1955 og gjorde 18 maaneders militærtjeneste i Søgaardlejren samt 6 maaneders tjeneste i Haderslev. Siden 1956 har han været gaardejer i Hejnsvig. - Johannes Kristensen er medlem af menighedsraadet i Hejnsvig.

Ruth Erna Terp gik i skole i Vorbasse, havde et 4 maaneders ophold paa Tommerup Højskole i 1951 og var beskæftiget som husassistent samt som husbestyrerinde inden giftermaalet.

IV.G.3.a.1)

Henning Terp Kristensen er født den 2. juli 1958 i Lindknud sogn. Han blev gift den 28. juni 1980 i Hejnsvig med Karen Nielsen, der er født den 2. marts 1962 i Grindsted som datter af gaardejer Søren Ingemann Nielsen og hustru Esther Dorthea Marie Pedersen.

Bosat: Langgade 32, Donslund, Hejnsvig.

Henning Terp Kristensen gik i skole i Donslund og Grindsted, ialt 10 aar. Senere bestod han den 1-aarige handelseksamen i Grindsted, og efter at have arbejdet paa et reservedelslager samme sted, hvor han gennemgik uddannelse, begyndte han at arbejde i Krogager, hvor han nu er ansat som afdelingsleder.

Karen Nielsen gik i skole i Hejnsvig i 10 aar og var derefter HF-studerende i Grindsted. Senere arbejdede hun indenfor konfektionsbranchen i Herning i 2 aar, inden hun startede paa Brandtex i Hejnsvig, hvor hun gennemgik uddannelse til konfektionstekniker og arbejdede frem til 1989. Herpaa overtog hun Købmandsgaarden i Donslund.

IV.G.3.a.1)a) Peter Ingemann Kristensen er født den 2. maj 1978 i Esbjerg.
IV.G.3.a.1)b) Henrik Terp Kristensen er født den 11. november 1981 i Esbjerg.

IV.G.3.a.2)
Hans Jørn Terp Kristensen er født den 9. maj 1960 i Lindknud sogn. Han blev gift den 6. juni 1981 i Hejnsvig med Lisbeth Ingemann Pedersen, der er født den 19. juli 1960 i Esbjerg som datter af maskinhandler Harry Marius Ingemann Pedersen og hustru, kontorassistent Inger Marie Christiansen.

Bosat: Langgade 24, Donslund, Hejnsvig.

Hans Jørn Terp Kristensen gik i skole i Donslund samt i Hejnsvig, ialt 10 aar, blev udlært som værktøjsmager i 1982 og er nu ansat paa Lego.

Lisbeth Ingemann Pedersen gik i skole i Vorbasse i 10 aar, var senere HH-studerende i Grindsted og blev udlært som kontorassistent i Brørup i 1982. Siden 1984 har hun været ansat paa Lego.

IV.G.3.a.2)a) Mark Kristensen er født den 30. juni 1983 i Esbjerg.

IV.G.3.a.3)
Bent Terp Kristensen er født den 10. december 1962 i Grindsted.

Bosat: Kirkevej 44, Hejnsvig.

Bent Terp Kristensen gik i skole i Donslund samt i Hejnsvig, ialt 9 aar, blev udlært som elektriker i 1982 og har siden arbejdet som saadan. - Han er medlem af hjemmeværnet.

IV.G.3.a.4)
Gerda Terp Kristensen er født den 10. december 1962 i Grindsted. Hun blev gift den 1. juni 1985 i Hejnsvig med Niels Erik Christensen, der er født den 10. april 1961 i Gabøl, Nustrup sogn, som søn af gaardejer Ole Christensen og hustru Helene Adamsen.

Bosat: Diagonalvej 1, Gabøl, Vojens.

Gerda Terp Kristensen gik i skole i Donslund og Hejnsvig, ialt 10 aar. Hun var beskæftiget som husassistent samt som rengøringsassistent, og efter at have afsluttet uddannelsen til køkkenleder i 1984 arbejdede hun i

Varde og Bylderup-Bov, begge steder i ½ aar. Senere fik hun ansættelse paa højskolen i Toftlund.

Niels Erik Christensen gik i skole i Nustrup i 10 aar. Han var beskæftiget som landbrugsmedhjælper i 5 aar samt ansat paa en maskinstation i 1½ aar, afbrudt af skoleophold i Ribe og Grindsted. Siden 1985 har han været gaardejer i Gabøl, hvor han overtog sin fødegaard.

IV.G.3.a.4)a) Janni Terp Christensen er født den 11. juni 1986 i Gøbøl, Nustrup sogn.

IV.G.3.a.4)b) Maria Terp Christensen er født den 7. april 1988 i Gabøl, Nustrup sogn.

IV.G.3.b.

Søren Evald Christensen er født den 13. august 1933 i Donslund ved Hejnsvig. Han blev gift den 8. oktober 1960 i Staby med Martha Damtoft Brondbjerg, der er født den 25. juli 1940 i Staby.

Bosat: Søndergade 6, Hvidbjerg.

Søren Evald Christensen gik i skole i Donslund. Han blev udlært som tømrer i 1953, og efter at have gjort 16 maaneders militærtjeneste i Fredericia i 1954-1955 samt at have arbejdet som svend i 7 aar begyndte han at drive eget firma i Hvidbjerg.

Martha Damtoft Brondbjerg gik i skole i Staby. Hun tjente som husassistent i en del aar, var sygeplejeelev i en periode og blev derefter hjemmearbejdende husmoder. Senere blev hun færdiguddannet som beskæftigelsesvejleder.

IV.G.3.b.1)

Connie Brondbjerg Christensen er født den 2. marts 1962 i Hvidbjerg. Hun blev gift den 18. april 1987 i Hvidbjerg med Kjeld Graugaard Riis, der er født den 2. maj 1962 i Resen ved Struer som søn af slagteriarbejder Erik Kongsgaard Riis og hustru Gerda Graugaard Poulsen.

Bosat: Rosenbjerg 22, Humlum, Struer.

Connie Brondbjerg Christensen tog realeksamen i Hvidbjerg. Hun gennemgik EFG-basisaaret, og efter at have staaet i lære i en boghandel i Struer indtil 1981 havde hun et 5 maaneders ophold paa Haslev udvidede Højskole.

Senere bestod hun HF-eksamen i Nr. Nissum, og desuden arbejdede hun forskellige steder, inden hun i 1987 begyndte paa sygeplejeskolen i Holstebro.

Kjeld Graugaard Riis gik i skole i Resen og var derefter elev paa Søndbjerg Ungdomsskole, hvor han tog 8. -10. klasse. Han blev udlært som kommis i 1982, og efter bl.a. at have kørt som salgschauffør i nogle aar begyndte han som salgskonsulent for Apella.

IV.G.3.b.2)
Ole Brondbjerg, døbt Christensen, er født den 29. december 1964 i Hvidbjerg. Han blev gift den 27. juli 1985 i Hvidbjerg med Karin Christensen, der er født den 23. januar 1964 i Farsø som datter af revisor Niels J. Bjerregaard Christensen og hustru, dagplejer Inger Christensen.

Bosat: Oddesundvej 144, Skjoldborg, Thisted.

Ole Brondbjerg gik i skole i Hvidbjerg i 8 aar, havde et ophold paa Blidstrup Ungdomsskole og bestod senere den 1-aarige handelseksamen i Struer samt HH-eksamen i Thisted. Han blev udlært som assistent i Sparekassen Thy i 1985.

Karin Christensen tog 9. klasse i Hvidbjerg, havde et ophold paa Blidstrup Ungdomsskole og bestod senere den 1-aarige handelseksamen i Struer. Hun afsluttede uddannelsen til køkkenleder i Struer i 1985, og efter at have haft ansættelse paa et plejehjem i ca. 1 aar begyndte hun som kontorelev hos Tophus i Hassing, hvor hun blev udlært som kontorassistent i 1988. Som saadan er hun nu ansat i Thisted Jernhandel.

IV.G.3.b.3)
Jørgen Brondbjerg Christensen er født den 30. juli 1968 i Hvidbjerg.

Han tog 10. klasse paa Blidstrup Ungdomsskole, og efter at have gennemgaaet EFG-basisaaret indenfor bygge- og anlæg i Holstebro begyndte han som tømrerlærling hos Henning Jensen i Struer. - Fritidsinteresse: FDF/FPF.

IV.G.4.
Maren Jensen er født den 19. januar 1907 i Donslund ved Hejnsvig. Hun blev gift den 17. oktober 1931 i Hejnsvig med Peder Johannes Søgaard Kristensen.

Han er født den 18. juni 1907 i Hinnum, Grindsted sogn, som søn af gaardejer Mathias Kristensen og hustru Maren Kristiansen, og han døde den 15. januar 1979 i Grindsted.

Bosat: Tingparken 11, Grindsted.

Peder Johannes Søgaard Kristensen blev efter endt skolegang oplært ved landbrug hjemme. Han aftjente sin værnepligt i Værløse og overtog senere fødegaarden i Hinnum paa 62 hektar, som han drev alsidigt fra 1931 til 1969, da gaarden blev overdraget til sønnen Aage. - Peder Johannes Søgaard Kristensen var medlem af skolekommissionen i Grindsted, i bestyrelsen for svineslagteriet samme sted og formand for Hinnum Transformatorforening.

IV.G.4.a.

Svend Helge Søgaard, der i 1979 fik navneændring fra Kristensen, er født den 23. juli 1932 i Hinnum, Grindsted sogn. Han blev gift den 14. juli 1956 i Grene med Esther Jensen, der er født den 24. juni 1935 i Krog, Grene sogn, som datter af gaardejer Søren Jensen og hustru Marie Kirstine Andersen.

Bosat: Vejle Landevej 27, Grindsted.

Svend Helge Søgaard gik i skole i Hinnum. Han blev oplært ved landbrug hjemme, gjorde militærtjeneste ved Slesvigske Fodregiment i Haderslev i 1953-1954 og havde et 5 maaneders ophold paa Hammerum Landbrugsskole i 1955-1956. Derefter havde han gaarden Vestervang ved Hejnsvig paa 27 tdr. land i nogle aar, og siden 1960 har han været ejer af gaarden paa ovennævnte adresse. Gaarden, som er paa 70 tdr. land, drives med mælkeproduktion og planteavl. - Svend Helge Søgaard har været medlem af repræsentantskabet for Tulipslagterierne i Vejle og er nu i bestyrelsen for Grindsted-kredsens Venstrevælgerforening.

Esther Jensen gik i skole i Krog, havde et ophold paa Haslev Højskole i sommeren 1955 og var beskæftiget hjemme samt i forskellige huslige pladser inden giftermaalet, ved hvilket hun blev medhjælpende hustru. - Esther Jensen har været i bestyrelsen for Grindsted Husholdsningsforening.

IV.G.4.a.1)

Tove Søgaard er født den 9. maj 1958 paa Hejnsvig Mark, Hejnsvig sogn. Hun blev gift den 6. august 1988 i Rødding med Svend Korsholm Enevoldsen, der

er født den 30. oktober 1953 i Hindballe, Rødding sogn, som søn af landmand Otto Ejgaard Enevoldsen og hustru Anna Marie.

Bosat: Hindballevej 5, Gram.

Tove Søgaard gik i skole i Hinnum samt i Grindsted og tog 10. klasse paa Grejsdalens Ungdomsskole. Senere bestod hun den 1-aarige handelseksamen paa Grindsted Handelsskole, og hun har siden været beskæftiget paa Landbocenteret i henholdsvis Grindsted, Herning og Toftlund, først som elev og nu som regnskabsassistent.

Svend Korsholm Enevoldsen gik i skole i Brændstrup samt i Rødding og var desuden elev paa ungdomsskolen i Vojens i 1 aar. Han blev uddannet ved landbrug og havde ophold paa Borris Landbrugsskole, Riber Kjærgaard og højskolen ved Viborg. Den 1. januar 1978 overtog han forældrenes gaard, og denne er nu paa ialt 70 tdr. land efter tilkøb af en naboejendom i slutningen af 1987.

IV.G.4.a.2)
Arne Søgaard er født den 1. november 1961 i Grindsted sogn. Han blev gift den 14. september 1985 i Grene med Susanne Kjær Carstensen, der er født den 23. april 1961 i L. Lihme, Nørup sogn, som datter af kaptajn Daniel Carstensen og hustru, lægesekretær Gitte Kjær Christensen.

Bosat: Egebjerg Landevej 149, Hejnsvig.

Arne Søgaard gik i skole i Hinnum og Grindsted, ialt 10 aar. Han blev uddannet ved landbrug, var paa skole i Grindsted samt i Hammerum og kørte senere som tankvognschauffør for mejeriet i Grindsted i 2 aar, inden han fik ansættelse som chauffør ved Grindsted Kommune. Sideløbende driver han en gaard i Hejnsvig paa 40 tdr. land, som blev købt i 1985.

Susanne Kjær Carstensen tog 10. klasse i Billund, bestod den 1-aarige handelseksamen i Grindsted og var derefter beskæftiget i et byggemarked i Billund, inden hun begyndte som kontorelev paa Lego, hvor hun blev færdiguddannet som assistent i 1981. Senere arbejdede hun som indkøbsassistent, og hun er nu telefonadministrator.

IV.G.4.a.2)a) Kristian Kjær Søgaard er født den 10. december 1987 i Hejnsvig.

IV.G.4.a.3)
Birthe Søgaard er født den 5. juni 1965 i Dal, Grindsted sogn. Hun blev gift den 11. juli 1987 i Grindsted med Oluf Søgaard Kristensen, der er født den 17. februar 1962 i Ejstrupholm ved Hampen som søn af gaardejer Frederik Kristensen og hustru Ingrid Pedersen.

Bosat: Østerhovedvej 55, Ris, Give.

Birthe Søgaard bestod studentereksamen i Grindsted, havde et 5 maaneders ophold paa Haslev udvidede Højskole og arbejdede bl.a. paa plejehjem samt i børnehave, inden hun begyndte paa børnehaveseminariet i Kolding, hvor hun gennemgik uddannelse til pædagog i perioden 1986-1989. Derefter blev hun ansat i Ikær Børnehave.

Oluf Søgaard Kristensen tog 9. klasse i Nr. Snede samt 10. klasse paa Blidstrup Ungdomsskole. Han blev udlært som smed i 1983, og efter at have gjort CF-tjeneste i Herning havde han ansættelse som smedesvend i Farre Smedie- og Maskinforretning indtil 1986, da han begyndte paa Kolding Tekniske Skole, hvor han gennemgik uddannelse til maskintekniker. Siden 1988 har han været ansat paa Ekko Maskiner i Bredsten.

IV.G.4.a.4)
Peter Søgaard er født den 19. oktober 1969 i Dal, Grindsted sogn.

Han bestod HH-eksamen paa Grindsted Handelsskole i 1988, og efter at have været giv-et-aar-medarbejder i Herning-kredsens KFUM & K begyndte han som kontorelev paa Lego i Billund. - Peter Søgaard er aktiv i KFUM & K i Grindsted.

IV.G.4.b.
Inger Søgaard Kristensen er født den 18. august 1933 i Hinnum, Grindsted sogn. Hun blev gift den 4. august 1962 i Grindsted med Daniel Bjørslev Pedersen, der er født den 20. setpember 1934 i Sdr. Omme som søn af gaardejer Niels Peder Pedersen og hustru Olga Nielsine Nielsen.

Bosat: Diagonalvejen 109, Gammelby, Give.

Inger Søgaard Kristensen gik i skole i Hinnum og var herpaa beskæftiget som husassistent indtil giftermaalet, efter hvilket hun blev hjemmearbejdende husmoder.

Daniel Bjørslev Pedersen gik i skole i Kirkeby, arbejdede som landbrugs-

medhjælper indtil 1962 og blev derefter gaardejer. Siden 1987 har han været beskæftiget som isolatør.

IV.G.4.b.1)
Karin Søgaard Pedersen er født den 9. juni 1964 i Ringive sogn. Hun blev gift den 10. juli 1982 i Langelund med Leif Helth Jepsen, der er født den 13. marts 1957 paa Darum Mark, Darum sogn, som søn af vognmand Leo Jepsen og hustru Margrethe Helth Hansen.

Bosat: Hjortsvangen 86, Give.

Karin Søgaard Pedersen gik i skole i Langelund og Give, ialt 10 aar. Hun tjente som husassistent indtil 1982, og efter at have været beskæftiget som tilskærer i Give i 3 aar samt som dagplejer i 1½ aar blev hun medhjælpende hustru i parrets hobbyforretning.

Leif Helth Jepsen gik i skole i Darum og Varde, ialt 9 aar. Han blev udlært som kommis i 1976 og havde ansættelse som saadan forskellige steder indtil 1983, da han begyndte som portør i Billund Lufthavn. Siden 1986 har han været selvstændig hobbyforhandler i Give.

IV.G.4.b.1)a) Maria Søgaard Jepsen er født den 6. maj 1985 i Langelund.
IV.G.4.b.1)b) David Helth Jepsen er født den 6. august 1987 i Langelund.

IV.G.4.b.2)
Gitte Søgaard Pedersen er født den 29. juli 1967 i Ringive sogn.

Bosat: Grønvangen 22, Grønbjerg, Give.

Gitte Søgaard Pedersen tog 9. klasse. Hun var EFG-elev i 1983-1984, og efter at have tjent som husassistent i Give i 1 aar samt at have haft et ophold paa Hammerum Husholdningsskole i 1985 fik hun ansættelse som syerske i firmaet Herluf Design, Give.

IV.G.4.b.3)
Steen Bjørslev Pedersen er født den 3. august 1971 i Ringive sogn.

Han tog 9. klasse og har siden været beskæftiget som landbrugsmedhjælper.

IV.G.4.c.

Karen Margrethe Søgaard Kristensen er født den 17. maj 1938 i Hinnum, Grindsted sogn. Hun blev gift den 11. juni 1960 i Randers med Knud Erik Christensen. Han er født den 22. september 1931 i Bjerringbro som søn af Rasmus Christensen og hustru Kirstine Jensen, og han døde den 24. november 1979 i Harlev ved Aarhus.

Bosat: Skolevej 4F, Egaa.

Karen Margrethe Søgaard Kristensen havde ophold paa Haslev Højskole, Haslev udvidede Højskole og Haslev Haandarbejdssskole. Hun blev uddannet som gymnastik- og haandarbejdslærer, og efter at have haft ansættelse i forskellige forretninger indtil sin mands død tog hun 8.-10. klasse i dansk og matematik paa aftenhold samt HF-eksamen paa daghold. Herpaa fortsatte hun med at arbejde som ekspeditrice.

Knud Erik Christensen var uddeler. Han stod for byggeriet af det nye supermarked i Harlev i 1966 og var senere med ved udvidelse af forretningen i henholdsvis 1972 og 1978. Sideløbende med arbejdet læste han til merkonom. - Knud Erik Christensen fungerede som formand for uddelerforeningen i 13 aar.

IV.G.4.c.1)

Per Søgaard Christensen er født den 27. september 1962 i Hadbjerg.

Bosat: Toftagervej 2, Viby J.

Per Søgaard Christensen bestod HF-eksamen i 1983 og var beskæftiget som bl.a. baadebygger og annoncesælger, inden han i 1989 paabegyndte uddannelsen til arkitekt. - Fritidsinteresse: udenlandsrejser.

IV.G.4.c.2)

Anette Søgaard Christensen er født den 2. marts 1965 i Harlev.

Bosat: Bavnegaardsvej 115, Hasselager.

Anette Søgaard Christensen er salgskonsulent.

IV.G.4.d.

Aage Mathias Søgaard, der i 1980 fik navneændring fra Kristensen, er født den 8. juni 1944 i Hinnum, Grindsted sogn. Han blev gift den 21. juli 1969 i Grindsted med Eva Hald Petersen, der er født den 23. december 1941 i

Almstok, Vorbasse sogn, som datter af gaardejer Thomas Petersen og hustru Jensine Jensen.

Bosat: Vejle Landevej 50, Hinnum, Grindsted.

Aage Mathias Søgaard gik i skole i Hinnum. Han var beskæftiget som landbrugsmedhjælper hjemme samt hos Chr. Søndergaard i Billund, afbrudt af 16 maaneders militærtjeneste ved Kongens Fodregiment i Fredericia i 1962-1963 og af et 9 maaneders ophold paa Hammerum Landbrugsskole i 1966-1967. Som 3. generation overtog han fødegaarden i Hinnum paa 62 hektar i 1969, og gaarden drives nu med malkekvæg og kartoffelproduktion. Der blev bl.a. opført nyt stuehus i 1978 samt nyt maskinhus og taarnsilo i 1980. - Aage Mathias Søgaard har været medlem af Grindsted Kommunes Ligningskommission siden 1985. Desuden er han medlem af skolenævnet ved Søndre Skole i Grindsted, kredsformand i Mejeriselskabet Danmark og i bestyrelsen for Slaugs Herreds Landboforening.

Eva Hald Petersen tjente efter endt skolegang i forskellige huslige pladser. Endvidere var hun elev paa Tommerup Højskole i sommeren 1961 samt paa Hoptrup Højskole i sommeren 1963, og efter at have gennemgaaet uddannelse til sygehjælper paa Grindsted Sygehus arbejdede hun som saadan samme sted indtil 1971. Hun er nu medhjælpende hustru.

IV.G.4.d.1)
Lisbeth Søgaard er født den 24. januar 1971 paa Grindsted Sygehus.

Hun er gymnasieelev.

IV.G.4.d.2)
Birger Søgaard er født den 21. juli 1973 paa Grindsted Sygehus.

IV.G.4.d.3)
Linda Søgaard er født den 5. august 1979 paa Grindsted Sygehus.

IV.G.5.
Jens Peter Jensen er født den 20. januar 1909 i Donslund ved Hejnsvig. Han blev gift den 7. august 1942 i Hejnsvig med Hansigne Donslund. Hun er født den 12. juni 1909 i Donslund ved Hejnsvig som datter af gaardejer Jens Donslund og hustru Kirstine Sørensen, og hun døde den 1. august 1980 i Bramming.

Bosat: Rosengaardsvej 1, Hejnsvig.

Jens Peter Jensen gik i skole i Donslund. Han var beskæftiget som landbrugsmedhjælper hjemme samt i Hejnsvig og Hovborg indtil 1935, da han overtog fødegaarden paa 70 tdr. land (30 tdr. land hede) med en besætning paa 20 kreaturer. Desuden tilkøbte han i 1946 yderligere 56 tdr. land, hvoraf 15 tdr. land bestod af landbrugsjord, men senere blev endnu 18 tdr. land opdyrket. Der blev bl.a. bygget ny stald i 1959, og gaarden afhændedes til sønnen Arne i 1974. Forinden havde Jens Peter Jensen købt en ejendom i Donslund paa 6 tdr. land, som han drev fra 1972 til 1987. - Han har været i bestyrelsen for Hejnsvig Transformatorforening og Hovborg A/M.

Hansigne Donslund, der havde et ophold paa Hoptrup Højskole i slutningen af 1920rne, var bl.a. beskæftiget som husassistent hos sognepræst E. Rasmussen i Hejnsvig, som husbestyrerinde i Skovlund samt som medhjælper hjemme paa Donslundgaard. Efter giftermaalet deltog hun i driften af parrets landbrug.

IV.G.5.a.
Kirsten Marie Donslund Jensen er født den 3. juni 1943 i Donslund ved Hejnsvig. Hun blev gift med Ernst Danielsen.

Bosat: Nordbækvej 6, Egtved.

Parret har 3 børn.

IV.G.5.b.
Søren Ejner Donslund Jensen er født den 9. juli 1946 i Donslund ved Hejnsvig. Han blev gift med Else Laursen.

Bosat: Løvlundvej 15, Hejnsvig.

Parret har 2 børn.

IV.G.5.c.
Arne Johannes Donslund Jensen er født den 2. marts 1952 i Donslund ved Hejnsvig. Han blev gift den 14. december 1974 i Vorbasse med Birgit Jensen, der er født den 10. december 1954 i Rankenbjerg, Vorbasse sogn, som datter af gaardejer Hans Ernst Jensen og hustru Kirsten Marie Bonde.

Bosat: Vestergaard, Langgade 10, Donslund, Hejnsvig.

Arne Johannes Donslund Jensen gik i skole i Donslund. Han blev oplært ved landbrug hjemme, havde et ophold paa Blaakilde Ungdomsskole i vinteren 1967-1968 og gjorde senere militærtjeneste ved Sjællandske Trænregiment

i Farum samt i Varde. Som 4. generation overtog han fødegaarden paa ialt 126 tdr. land i 1974, og besætningen var paa 45 køer og opdræt. Der blev bygget nyt stuehus i 1984.

Birgit Jensen tog 9. klasse i Vorbasse, var elev i Brugsen i Frederikshaab fra 1971 til 1974 og har siden giftermaalet været medhjælpende hustru.

IV.G.5.c.1) Flemming Donslund Jensen er født den 14. maj 1976 paa Grindsted Sygehus.

IV.G.5.c.2) Susanne Donslund Jensen er født den 24. september 1979 paa Grindsted Sygehus.

IV.G.5.c.3) Bjarne Donslund Jensen er født den 2. juli 1986 paa Grindsted Sygehus.

IV.G.6.

Hansigne Jensen er født den 8. marts 1911 i Donslund ved Hejnsvig.

Hun er ugift.

IV.G.7.

Anders Peter Jensen er født den 11. april 1914 i Donslund ved Hejnsvig, og han døde den 2. oktober 1951 i Faaborg ved Esbjerg. Han blev gift den 2. december 1936 i Hejnsvig med Edith Brødsgaard Jensen. Hun er født den 9. juni 1917 i Gesten som datter af gaardejer Jens Poulsen Jensen og hustru Nanna Brødsgaard, og hun døde den 11. november 1988 i Grindsted.

Anders Peter Jensen gik i skole i Donslund. Han stod i lære som mejerist i Hovborg samt i Skads, og efter at have været beskæftiget som traktorfører paa forskellige gaarde indtil giftermaalet drev han en mindre ejendom i Nollund i nogle aar. Sideløbende var han mælkekusk ved mejeriet i Grindsted, hvortil parret flyttede i 1940, og derefter arbejdede han som traktorfører hos gaardejer A. Chr. Andersen i Morsbøl i flere aar. - Han omkom ved en traktorulykke.

Edith Brødsgaard Jensen, der havde et ophold paa efterskolen i Skanderup i sommeren 1933, tjente som husassistent i Hejls og Gelballe samt i Gravens inden giftermaalet, efter hvilket hun var hjemmearbejdende husmoder. Fra 1950 til 1984 havde hun ansættelse som slagteriarbejder paa Tulip i Grindsted.

IV.G.7.a.

Nanna Brødsgaard Jensen er født den 3. november 1938 i Nollund, Grindsted sogn. Hun blev gift den 25. maj 1960 i Herning med Viktor Overby Nielsen, der er født den 29. marts 1936 i Christianshede, Bording sogn, som søn af købmand Holger Chr. Nielsen og hustru Johanne Overby.

Bosat: Dyshøj 18, Lind, Herning.

Nanna Brødsgaard Jensen gik i skole i Grindsted. Hun gennemgik uddannelse til defektrice paa Grindsted Apotek, og efter at have været beskæftiget som saadan i Varde og Herning indtil 1961 var hun medhjælpende hustru i parrets købmandsforretning i Herning i 3 aar. Siden 1972 har hun haft ansættelse som lagerekspedient.

Viktor Overby Nielsen gik i skole i Ikast. Han blev udlært som kommis i 1954 og arbejdede derefter som saadan indtil 1961, afbrudt af 18 maaneders militærtjeneste i Odense og Fredericia i 1955-1956. Herpaa drev han egen købmandsforretning i Herning i 3 aar, og siden har han været beskæftiget i tekstilbranchen, nu som produktionschef.

IV.G.7.a.1)

Susanne Overby, døbt Nielsen, er født den 12. februar 1961 i Herning. Hun blev gift den 12. august 1989 i Ringsted med Allan Sander, der er født den 23. april 1961 i Horsens, Torsted sogn, som søn af bager Kristian Sander og hustru Vita Østergaard.

Bosat: Kildevældet 3, Ringsted.

Susanne Overby bestod studentereksamen paa Herning Gymnasium i 1981, blev dimitteret som lærer fra Herning Seminarium i 1987 og er nu ansat paa Nordrup Skole.

Allan Sander bestod studentereksamen paa Herning Gymnasium i 1981, blev færdiguddannet som ingeniør fra Aarhus Teknikum i 1987 og er nu ansat som saadan i Ringsted.

IV.G.7.a.1)a) Simone Overby Sander er født den 4. marts 1988 i Ringsted.

IV.G.7.a.2)

Lars Overby, født Nielsen, er født den 26. oktober 1966 i Herning.

Han bestod HH-eksamen i 1985 og var derefter paa rejse til bl.a. Israel og Egypten. Siden 1986 har han været ansat i Kreditforeningen Danmark med

arbejdssted i Herning, London i England og Aarhus. Sideløbende læser han til HD i afsætningsøkonomi.

IV.G.7.b.
Inger Brødsgaard Jensen er født den 1. november 1947 i Grindsted, og hun døde den 7. november samme aar.

IV.G.7.c.
Else Marie Brødsgaard, døbt Jensen, er født den 23. november 1948 i Grindsted. Hun blev gift den 13. februar 1971 i Aarhus med Jens Oluf Olsen, der er født den 30. marts 1947 i Haderslev som søn af major Oluf Anton Olsen og hustru Charlotte Madsen.

Bosat: Torps Allé 12, Vejen.

Else Marie Brødsgaard bestod studentereksamen i Grindsted i 1967. Hun var jurastuderende i Aarhus i 1½ aar, inden hun gennemgik uddannelse til tre-sproglig korrespondent, og fra 1972 arbejdede hun som saadan forskellige steder i nogle aar, bl.a. i Aarhus, Haderslev og Vejen. Herpaa begyndte hun at læse spansk, og i dette sprog har hun undervist paa kurser i Vejen. Desuden bestod hun HD i Kolding i 1977.

Jens Oluf Olsen bestod studentereksamen i Aarhus i 1967. Herpaa aftjente han sin værnepligt i Holstebro, og efter at have bestaaet HA-eksamen i Aarhus arbejdede han bl.a. som regnskabsfører, inden han begyndte som handelslærer paa Vejen Handelsskole.

IV.G.7.c.1) Jesper Brødsgaard Olsen er født den 29. februar 1972 i Aarhus.
IV.G.7.c.2) Jakob Brødsgaard Olsen er født den 28. august 1974 i Haderslev.

IV.G.8.
Ebbe Jensen er født den 29. marts 1917 i Donslund ved Hejnsvig, og han døde den 30. september 1984 i Brørup. Han blev gift den 21. juni 1940 i Lindknud med Ottilie Brink. Hun er født den 24. maj 1921 i Lindknud som datter af murermester Mads Nielsen Brink og hustru Thora Thomine Adamsen, og hun døde den 21. december 1988 i Haderslev.

Ebbe Jensen gik i skole i Donslund og blev derefter oplært ved landbrug. Han købte 17 tdr. land jord i Bøgeskov i 1940, opførte stuehus samt staldbygninger og tilkøbte yderligere 11½ tdr. land i midten af 1950erne. Sideløbende med driften af ejendommen arbejdede han for en maskinstation

i 1960erne. Besætningen blev frasolgt i 1977, og parret flyttede fra ejendommen til et hus i Brørup i 1983.

Ottilie Brink gik i skole i Lindknud. Hun tjente bl.a. hos Andreas Poulsen i Okslund inden giftermaalet, efter hvilket hun var medhjælpende hustru, og efter at have afhændet huset i Brørup i 1986 boede hun i lejlighed i Haderslev.

IV.G.8.a.
Søren Jakob Jensen er født i 1942 i Bøgeskov, Brørup sogn, og han døde den 24. maj 1944.

IV.G.8.b.
Søren Jakob Jensen er født den 10. juli 1944 i Bøgeskov, Brørup sogn. Han blev gift den 6. november 1965 i Brørup med Bente Irene Lund, der er født den 29. juni 1944 i Brørup som datter af pølseforhandler Frands Lund og hustru Margrethe Esther Pedersen.

Bosat: Vejle-Ribe Landevej 15, Nyby, Vejen.

Søren Jakob Jensen gik i skole i Gerndrup. Han blev udlært som mekaniker i 1966 og gjorde senere militærtjeneste i 3 aar indtil 1970, sidst som konstabel. Herpaa havde han ansættelse som mekaniker i en traktorforretning i 1 aar, hvorefter han drev egen forretning i Nyby i 12 aar, og siden har han været ansat som smed paa Tulip i Kolding.

Bente Irene Lund gik i skole i Brørup i 8 aar. Hun blev udlært som kommis i 1963, og efter at have arbejdet som saadan i nogle aar havde hun ansættelse paa en systue, inden hun blev medhjælpende hustru. Senere virkede hun som aftenskolelærer i 5 aar fra 1983, og derefter fik hun ansættelse som beskæftigelsesvejleder paa et plejehjem.

IV.G.8.b.1)
Flemming Lund Jensen er født den 30. december 1966 i Brørup.

Bosat: Estrupvej 23, Vejen.

Flemming Lund Jensen var beskæftiget ved landbrug, paa efterskole samt ansat som reparatør i et vaffelbageri i Brørup, inden han gennemgik uddannelse til værktøjsmager i Kolding. Han er nu ansat som værktøjsmager i Askov.

IV.G.8.b.2)
Mogens Lund Jensen er født den 8. september 1969 i Brørup.
Han tog 10. klasse og kom senere i lære som smed.

IV.G.8.b.3)
David Lund Jensen er født den 21. maj 1973 i Brørup.

IV.G.8.b.4)
Jakob Lund Jensen er født den 22. november 1976 i Brørup.

IV.G.8.b.5)
Sarah Louise Lund Jensen er født den 6. august 1985 i Kolding.

IV.G.8.c.
Annalise Thora Jensen er født den 26. januar 1947 i Bøgeskov, Brørup sogn. Hun blev gift den 5. september 1964 i Brørup med Tage Vestergaard, der er født den 6. juni 1943 i Lindknud som søn af gaardejer Magnus Vestergaard og hustru Marie Magdalene Holm.
Bosat: Østerbyvej 12, Tjæreborg.
Annalise Thora Jensen gik i skole i Gerndrup samt i Brørup og var herpaa beskæftiget som husassistent indtil giftermaalet, ved hvilket hun blev hjemmearbejdende husmoder. Siden 1976 har hun haft ansættelse ved Tjæreborg Rejser, først som rengøringsassistent og nu som kontorassistent.
Tage Vestergaard gik i skole i Lindknud, var beskæftiget ved landbrug hjemme i 4 aar og har siden kørt som lastbilchauffør.

IV.G.8.c.1)
Birgit Holm Vestergaard er født den 22. januar 1965 i Brørup.
Bosat: Stationsvej 27, Tjæreborg.
Birgit Holm Vestergaard tog 10. klasse i Tjæreborg og bestod senere den 1-aarige handelseksamen i Esbjerg. Hun gennemgik uddannelse i en sportsforretning i Bramming, og efter at have arbejdet som kontorassistent i samme forretning i 1 aar fik hun ansættelse som bankassistent i Arbejdernes Landsbank i Esbjerg.

IV.G.8.c.2)
Benny Holm Vestergaard er født den 8. august 1968 i Esbjerg.

Han tog 9. klasse i Tjæreborg, og efter at have været paa EFG i Esbjerg samt at have gennemgaaet lager- og transportuddannelse havde han ansættelse paa Mou Dybfrost i Tarp ved Esbjerg i 1½ aar, inden han fik ansættelse paa C.J.C. Papir En Gros i Esbjerg.

IV.G.8.c.3)
Britta Holm Vestergaard er født den 28. juni 1971 i Tjæreborg.

Hun tog 9. klasse i Tjæreborg, og efter at have bestaaet den 1-aarige handelseksamen i Esbjerg begyndte hun som kontorelev.

IV.G.8.d.
Inga Jensen er født den 29. september 1950 i Bøgeskov, Brørup sogn. Hun blev gift den 22. januar 1977 i Brørup med Knud Hjort-Madsen, der ved giftermaalet fik navneændring fra Hjort Madsen. Han er født den 27. juli 1953 i Vestermarken, Vejen sogn, som søn af landmand Søren Asferg Madsen og hustru Anne Margrethe Hjort.

Bosat: Sundsmarkvej 82, Sønderborg.

Inga Jensen gennemgik kolonialuddannelse og var derefter beskæftiget ved forskelligt, bl.a. som au-pair i Zürich i Schweiz. Desuden var hun butiksansat i et par aar, og efter at have arbejdet i Sparekassen Sydjylland i Vejen fra 1973 til 1975 fik hun ansættelse i Bikuben, Sønderborg.

Knud Hjort-Madsen tog 9. klasse. Han blev udlært som tøjekspedient i 1972, og efter at have aftjent sin værnepligt fik han ansættelse hos Møller & Co. i Sønderborg, hvor han har været direktør siden 1987.

IV.G.8.d.1) Kristian Hjort-Madsen er født den 20. september 1977 i Sønderborg.
IV.G.8.d.2) Peder Hjort-Madsen er født den 4. oktober 1980 i Sønderborg.

IV.G.9.
Sigurd Jensen er født den 13. august 1920 i Donslund ved Hejnsvig. Han blev gift den 22. marts 1950 i Ø. Snede med Esther Valborg Hansen, der er født den 18. december 1926 i Kragelund Fælled, Ø. Snede sogn, som datter

af gaardejer Niels Chr. Hansen og hustru Marie Kirstine Kristensen.

Bosat: Sørensminde, Sandvadvej 6, Vindelev, Jelling.

Sigurd Jensen gik i skole i Donslund. Han var beskæftiget som landbrugsmedhjælper forskellige steder, bl.a. hos Karen Marie (IV.G.2.) og Kristian Andersen i Donslund, Jens Vingborg i Vesterhede, Karl Hermansen (IV.G.1.) i Hovborg og broderen Jens Peter (IV.G.5.) paa fødegaarden. Desuden var han elev paa Tommerup Højskole i vinteren 1943-1944 samt beskæftiget ved bl.a. arbejde i tørvemosen, og fra 1948 til 1954 havde han henholdsvis en gaard i Bøvl paa 130 tdr. land og en gaard i Tvegaard ved Jerlev paa 51 tdr. land. Derefter købte han Ribegaard i Vindelev paa 22 tdr. land, og endvidere overtog han Sørensminde samme sted paa 30 tdr. land i 1962. Aaret efter blev Ribegaard byttet med Mariesminde paa 42 tdr. land, som blev lagt til Sørensminde ved salget af Mariemindes bygninger i 1970, og gaarden drives i dag med mælke og kødproduktion. Der blev bygget kostald og lagerrum i 1972, lavet nyt maskinhus i 1975 samt opført nyt maskinhus i 1977. - Sigurd Jensen har været medlem af Mejeriselskabet Danmarks repræsentantskab og af Indre Missions samfundsraad i Vindelev.

Esther Valborg Hansen gik paa Kragelund Fælled Privatskole. Hun var beskæftiget som husassistent og stuepige indtil slutningen af 1947, afbrudt af et ophold paa Haslev Højskole i sommeren 1946, og efter at have arbejdet paa Kolonien Filadelfia i Dianalund begyndte hun som sygeplejeelev paa Kolding Sygehus. Her var hun elev i 1½ aar, og siden giftermaalet har hun været medhjælpende hustru. - Esther Valborg Hansen har været medlem af Vindelev Menighedsraad og af Indre Missions samfundsraad i Vindelev.

IV.G.9.a.

Anders Jørgen Jensen er født den 1. februar 1952 i Bøvl, Sdr. Omme sogn. Han blev gift den 7. juli 1979 i Stenstrup med Ulla Irene Jensen, der er født den 12. oktober 1956 i Højes Ris, Lunde sogn, som datter af arbejdsmand Arne Marinus Jensen og hustru Egidia Kristensen.

Bosat: Tjørnebakken 39, Gram.

Anders Jørgen Jensen var elev paa Hellebjerg Idrætsungdomsskole i 1967-1968 og arbejdede som landbrugsmedhjælper hjemme paa forældrenes gaard i Vindelev, paa gaarde i Skærup og Vesterbølle samt paa en farm i Alberta, Canada. Desuden var han indkaldt til militærtjeneste i Haderslev i 1972-

1973 samt elev paa Hammerum Landbrugsskole i 1973-1974, og efter at have arbejdet i en møbelforretning i Farsø i vinteren 1976-1977 rejste han til Oslo, Norge, hvor han havde ophold paa Fjellhaug Bibel og Missjonsskole. Siden 1980 har han været indremissionær i Dronninglund og Gram, sidstnævnte sted fra slutningen af 1984.

Ulla Irene Jensen tog 10. klasse paa Borremose Ungdomsskole i 1974. Hun tjente som husassistent forskellige steder, bl.a. i Sønderup ved Suldrup, og efter et ophold paa Luthersk Missionsforenings Højskole i Hillerød i efteraaret 1976 rejste hun til Oslo, hvor hun var beskæftiget som køkkenpige paa Fjellhaug bibelskoler samt som medarbejder paa Indre Missions alderdomshjem og som ufaglært sygehjælper paa Markushjemmet. Siden 1980 har hun været hjemmearbejdende husmoder.

IV.G.9.a.1) Heidi Jensen er født den 17. maj 1980 i Vindelev sogn.
IV.G.9.a.2) Thomas Jensen er født den 9. september 1981 i Dronninglund.
IV.G.9.a.3) Christina Jensen er født den 26. marts 1984 i Dronninglund.
IV.G.9.a.4) Henriette Jensen er født den 15. april 1987 i Gram.
IV.G.9.a.5) Simon Jensen er født den 25. december 1988 i Gram.

IV.G.9.b.
Inge Marie Jensen er født den 14. oktober 1953 i Tvegaard ved Jerlev. Hun blev gift den 7. april 1973 i Vindelev med Martin Madsen, der er født den 7. marts 1948 i Sindbjerglund, Sindbjerg sogn, som søn af boelsmand Hans P. Madsen og hustru Ane Mortensen.

Bosat: Aadalsvej 65, Tørring.

Inge Marie Jensen gik i skole forskellige steder i 10 aar, sidst paa Hellebjerg Idrætsungdomsskole, hvor hun var elev i 2 aar. Senere bestod hun den 1-aarige handelseksamen i Vejle, og hun gennemgik nu uddannelse til bankassistent, hvorefter hun var beskæftiget som saadan samt som dagplejer. Siden 1988 har hun været kontoransat hos en revisor.

Martin Madsen gik i skole i Sindbjerg. Han arbejdede ved landbrug samt paa maskinstation indtil 1970, afbrudt af ½ aar paa ungdomsskolen i Løgumkloster og af militærtjeneste i Haderslev og Tønder i 1967-1968. Siden 1970 har han kørt som tankvognschauffør for MD. Sideløbende driver han ejendommen paa ovennævnte adresse, som blev købt i 1983, og som er paa 20 tdr. land.

IV.G.9.b.1) Bjarne Madsen er født den 17. marts 1974 i Vejle.
IV.G.9.b.2) Randi Marie Madsen er født den 9. februar 1976 i Vejle.
IV.G.9.b.3) Jakob Madsen er født den 25. april 1979 i Vejle.
IV.G.9.b.4) Anja Madsen er født den 14. oktober 1980 i Vejle.

IV.G.9.c.
Poul Erik Jensen er født den 19. juni 1961 i Vindelev. Han blev gift den 4. juli 1987 i Vindelev med Tina Mølmer, der er født den 2. november 1965 i Vejle som datter af snedkermester Bent Søby Mølmer og hustru Inger Dupont.

Bosat: Ringvejen 239, Jelling.

Poul Erik Jensen gik i skole i 9 aar, heraf 2 aar paa Hellebjerg Idrætsungdomsskole. Han blev uddannet ved landbrug, havde ophold paa Hammerum Landbrugsskole i sommeren 1979 samt i 1980-1981 og arbejdede i den mellemliggende periode paa gaarde i Baastrup ved Hedensted og Knudstrup ved Aalestrup. Derefter gjorde han en maaneds CF-tjeneste i Haderslev i august 1981, og han hjalp nu til hjemme paa forældrenes gaard indtil januar 1986, da han indledte et 5 maaneders ophold paa Indre Missions Bibelskole i Børkop. Senere startede han som elev paa Vejle Handelsskole, hvor han bestod handelseksamen i 1989, og han er nu studerende paa Handelshøjskolen i Herning, hvor han læser erhvervsøkonomi og datalogi.

Tina Mølmer afsluttede 10. skoleaar paa Skyum Idrætsefterskole, bestod nysproglig studentereksamen paa Det Kristne Gymnasium i Ringkøbing i 1986 og begyndte derefter som lærerstuderende paa Jelling Statsseminarium.

IV.G.9.c.1) Tanja Mølmer Jensen er født den 19. april 1989 paa Sankt Maria Hospital i Vejle.

IV.G.9.d.
Karen Elisabeth Jensen er født den 29. december 1964 i Vindelev. Hun blev gift den 7. december 1985 i Vindelev med Henrik Brandhøj Nielsen, der er født den 8. september 1963 i Klint, Højby sogn, som søn af chauffør Evald Brandhøj Nielsen og hustru, vaskeriarbejder Gurli Nielsen.

Bosat: Stenløsevej 2A, Brønshøj.

Karen Elisabeth Jensen gik i skole i Kollerup i 7 aar og tog 8. og 9.

klasse paa Hellebjerg Idrætsungdomsskole samt 10. klasse paa Kirstine Seligmanns Skole i Vejle. Derefter var hun beskæftiget som husassistent forskellige steder indtil 1984, da hun begyndte som industriarbejder i firmaet Radiometer, Brønshøj.

Henrik Brandhøj Nielsen tog 10. klasse paa Høng Efterskole og havde bl.a. ansættelse som arbejdsmand paa Gulf i Kvistgaard ved Helsingør, inden han startede paa Egebjerg Maskinfabrik, hvor han arbejdede fra 1984 til 1987. Siden har han været beskæftiget i forskellige afdelinger i firmaet Radiometer, Brønshøj.

IV.H.

Jørgine Christensen er født den 23. februar 1882 i Gilbjerg, Hejnsvig sogn, og hun døde den 5. oktober 1928 i Klink, Hejnsvig sogn. Hun blev gift den 27. juli 1912 i Hejnsvig med Christen Hansen Christensen (= V.E.). Han er født den 11. juli 1882 i Klink, Hejnsvig sogn, som søn af husmand Christen Christensen (Lassen) og hustru Else Hansen, og han døde den 21. september 1967 i Hejnsvig.

Jørgine Christensen tjente i Brørup samt i Vork og fik senere plads som husbestyrerinde paa sin tilkommende mands gaard, Bøgelund i Klink. Efter giftermaalet var hun medhjælpende hustru. - Hun døde af en leversygdom. - Jørgine Christensen var stærkt knyttet til Indre Missions Samfund.

Christen Hansen Christensen tjente som ung forskellige steder, bl.a. paa Kolding-egnen. Desuden havde han et ophold paa Haslev Højskole, og i 1910 overtog han fødegaarden i Klink paa 72 tdr. land, hvoraf en stor del bestod af hede. Ved flid og dygtighed kom ca. 65 tdr. land med aarene under plov, og 5 tdr. land blev paa et tidspunkt beplantet med træer. Der blev bygget nyt stuehus i 1927 og opført en stor firelænget gaard i 1932. Gaarden blev overtaget af sønnen Peter (IV.H.2.) i 1952, og herefter boede Christen Hansen Christensen i hus i Hejnsvig, hvor han blev passet af datteren Ingrid (IV.H.3.). - Han fik diplom for veludført plantning i 1923, modtog Landhusholdningsselskabets sølvmedalje for landboflid i 1941 og var i bestyrelsen for bl.a. andelsmejeriet, foderstofforeningen og kvægavlsforeningen.

I ægteskabet er børnene IV.H.1.-IV.H.7.

IV.H.1.

Kristen Eilert Kristensen er født den 22. august 1913 i Klink, Hejnsvig sogn. Han blev gift den 17. december 1942 i Hejnsvig med Magna Erna Brun, der er født den 15. november 1917 i Trøllund, Hejnsvig sogn, som datter af gaardejer Thorvald Brun og hustru Ane Dorthea Kristensen.

Bosat: Hestkærvej 18, Krogager, Grindsted.

Kristen Eilert Kristensen gik i skole i Hejnsvig. Han var beskæftiget som landbrugsmedhjælper hjemme samt i Billund, Vesterhede, Hodde og Tistrup. Ved giftermaalet købte han gaarden Bækkely i Krogager paa 37 tdr. land, og senere tilkøbtes yderligere 8 tdr. land. Staldbygningerne blev udvidet i 1961, og et nyt maskinhus opførtes i 1979. Siden 1983 har gaarden været drevet kvægløst, og de tilkøbte 8 tdr. land solgtes til sønnen Erling i 1985. - Kristen Eilert Kristensen har været i bestyrelsen for Stenderup Missionshus og Krogager Kvægavlsforening. Han er tilknyttet Indre Missions Samfund i Stenderup.

Magna Erna Brun gik i skole i Gilbjerg. Hun tjente paa landet i nogle aar og hjalp derefter til hjemme, afbrudt af en længere periode fra slutningen af 1936, hvor hun var beskæftiget som kokkepige i Svendborg og som husassistent i København samt som gangpige i De gamles By samme sted. Ved giftermaalet blev hun medhjælpende hustru.

IV.H.1.a.

Annelise Kristensen er født den 28. november 1943 i Krogager ved Stenderup. Hun blev gift den 2. november 1963 i Stenderup med Asger Marinus Lilleholt Eskesen, der er født den 13. september 1934 i Kølskevad ved Stenderup som søn af gaardejer Mads Jørgensen Eskesen og hustru Else Marie Christensen.

Bosat: Kølskevad, Kølskevadvej 7, Stenderup, Grindsted.

Annelise Kristensen gik i skole i Hestkær. Hun tjente som husassistent i Grindsted i 1½ aar, og efter at have hjulpet til hjemme paa forældrenes gaard samt at have haft et ophold paa Hoptrup Højskole i sommeren 1962 havde hun ansættelse i køkkenet paa Grindsted Kost- og Realskole indtil giftermaalet, ved hvilket hun blev medhjælpende hustru. Fra 1979 til 1983 virkede hun som rengøringsassistent paa Stenderup Skole, og hun har siden været ansat som hjemmehjælper ved Grindsted Kommune. - Annelise Kristensen er i bestyrelsen for FDF/FPF i Stenderup-Krogager samt for Sydvestjyllands

Efterskole i Bramming og har tidligere været formand for KFUK i Stenderup.

Asger Marinus Lilleholt Eskesen gik i skole i Stenderup. Han blev oplært ved landbrug, gjorde militærtjeneste i Karup i midten af 1950erne og havde et ophold paa Hoptrup Højskole i vinteren 1956-1957. Siden 1963 har han været ejer af fødegaarden Kølskevad paa 30 hektar, som i dag drives med produktion af kødkvæg. Sideløbende med driften af gaarden begyndte han at arbejde paa Kølskevad Dambrug i 1970, og siden 1983 har han været graver og kirkebetjent i Stenderup. - Asger Marinus Lilleholt Eskesen blev formand for Indre Missions Samfund i Stenderup i 1968, for Indre Mission i Agerbæk-kredsen i 1978 og for skolenævnet ved Stenderup Skole i 1981. Desuden har han været formand for KFUM & K i Varde-Esbjerg-kredsen.

IV.H.1.a.1)

Keld Lilleholt Eskesen er født den 6. marts 1965 i Kølskevad ved Stenderup.

Han gik i skole i Stenderup i 7 aar og tog 8. og 9. klasse paa Sydvestjyllands Efterskole i Bramming samt 10. klasse paa Søndbjerg Ungdomsskole. Senere var han paa svagstrømsteknisk værkstedsskole i Struer samt i praktik paa B & O i Lemvig, inden han begyndte som ingeniørstuderende paa Sønderborg Teknikum.

IV.H.1.a.2)

Mogens Lilleholt Eskesen er født den 8. maj 1967 paa Grindsted Sygehus.

Han gik i skole i Stenderup i 7 aar, tog 8. og 9. klasse paa Lunderskov Efterskole og bestod studentereksamen paa Det Kristne Gymnasium i Ringkøbing i 1986. Herefter var han paa bibelskole i ½ aar samt ansat som ufaglært sygehjælper paa et plejehjem, inden han i 1989 begyndte som elev paa Sankt Lukas Stiftelsens sygeplejeskole. - Mogens Lilleholt Eskesen er aktiv i ungdomsarbejdet i Emdrup Kirke.

IV.H.1.a.3)

Henrik Lilleholt Eskesen er født den 28. maj 1970 i Kølskevad ved Stenderup.

Han gik i skole i Stenderup i 7 aar og tog 8. klasse paa Frøstruphave Efterskole samt 9. og 10. klasse paa Sydvestjyllands Efterskole i Bramming. Herefter begyndte han at arbejde ved landbrug, og han har haft et ophold paa Kongensgaard Landbrugsskole.

IV.H.1.a.4)
Claus Lilleholt Eskesen er født den 18. juni 1972 i Kølskevad ved Stenderup.

IV.H.1.a.5)
Martin Lilleholt Eskesen er født den 16. maj 1974 paa Grindsted Sygehus.

IV.H.1.a.6)
Connie Lilleholt Eskesen er født den 7. juni 1976 paa Grindsted Sygehus.

IV.H.1.b.
Birgit Kristensen er født den 5. juni 1945 i Krogager ved Stenderup.
Bosat: Otto Ruds Gade 11, Aarhus N.
Birgit Kristensen havde bl.a. ophold paa Blaakilde Ungdomsskole og Hoptrup Højskole, inden hun begyndte paa børnehaveseminariet i Aabenraa, hvorfra hun blev færdiguddannet som pædagog i 1971. Senere gennemgik hun et 1-aarigt sprogstudie i England. Hun er nu ansat paa Sabro Fritidshjem.

IV.H.1.c.
Erling Johannes Kristensen er født den 26. februar 1949 i Krogager ved Stenderup. Han blev gift den 9. november 1974 i Stenderup med Lydia Anette Bork Madsen, der er født den 15. juli 1955 i Krogager ved Stenderup som datter af vognmand Mads Møller Madsen og hustru Krista Andrea Bork Nielsen.
Bosat: Tingvejen 337, Krogager, Grindsted.
Erling Johannes Kristensen gik i skole i Hestkær og var desuden elev paa Blaakilde Ungdomsskole i vinteren 1963-1964. Han arbejdede som landbrugsmedhjælper forskellige steder, bl.a. hos søsteren Annelise paa Kølskevad samt hjemme, gjorde 14 maaneders militærtjeneste ved gardehusarregimentet i Næstved i 1968-1969 og havde et 9 maaneders ophold paa Ladelund Landbrugsskole i 1971-1972. Senere virkede han som fodermester hos Vagn Pedersen i Krog. Siden 1977 har han været gaardejer i Krogager, og til det oprindelige jordtilliggende paa 45 tdr. land tilkøbte han yderligere 8 tdr. land af faderen i 1985. Endvidere har han forpagtet 22 tdr. land. Der blev opført ny kostald i 1979 samt bygget ungdyrstald i 1985, og besætningen var paa 70 køer samt opdræt i 1987.

Lydia Anette Bork Madsen gik paa Hestkær Friskole i 8 aar, tog 9. klasse paa Sommersted Ungdomsskole og var derefter beskæftiget som stuepige paa Ladelund Landbrugsskole samt paa Grand Hotel i Grindsted. Desuden arbejdede hun paa Lego i Billund, hvor hun fik ansættelse i 1974, og siden 1979 har hun været medhjælpende hustru. - Lydia Anette Bork Madsen er i bestyrelsen for Stenderup-Krogager Gymnastik- og Ungdomsforening og virker som leder indenfor gymnastik og haandbold.

IV.H.1.c.1) Kaare Bork Kristensen er født den 11. november 1976 paa Grindsted Sygehus.

IV.H.1.c.2) Henriette Borch Kristensen er født den 11. juni 1979 paa Grindsted Sygehus.

IV.H.1.c.3) Simon Bork Kristensen er født den 20. maj 1985 paa Grindsted Sygehus.

IV.H.1.d.

Hans Kristian Kristensen er født den 27. august 1950 i Krogager ved Stenderup. Han blev gift den 16. maj 1981 i Vesterhede med Birthe Hansen, der er født den 6. oktober 1959 i Vesterhede, Hejnsvig sogn, som datter af fabriksarbejder Johannes Hansen og hustru, fabriksarbejder Esther Gade.

Bosat: Egebjerg Maskinstation, Galsthovej 28, Starup, Grindsted.

Hans Kristian Kristensen gik paa Hestkær Friskole. Han var beskæftiget som landbrugsmedhjælper i 4 aar og arbejdede derefter paa Krogager Maskinstation, afbrudt af militærtjeneste ved forsyningstropperne i Hvorup. Fra 1977 til 1979 drev han Krogager Maskinstation sammen med Poul V. Sørensen, og efter at have drevet denne maskinstation alene i en periode indtil efteraaret 1979 blev forretningen flyttet til Starup, hvor den beskæftigede 5 ansatte i 1987.

Birthe Hansen gik i skole i Vesterhede og Hejnsvig, ialt 10 aar. Herefter var hun bl.a. beskæftiget som pædagogmedhjælper i Vestbyens Børnehave i Grindsted, som fabriksarbejder paa Lego i Billund samt som dagplejer ved Helle Kommune. Hun er nu medhjælpende hustru.

IV.H.1.d.1) Heino Kristensen er født den 11. februar 1981 paa Grindsted Sygehus.

IV.H.1.d.2) Marianne Kristensen er født den 7. maj 1983 paa Sankt Josephs Hospital i Esbjerg, og hun døde den 8. maj samme aar.

IV.H.1.d.3) Allan Kristensen er født den 7. maj 1983 paa Sankt Josephs Hospital i Esbjerg.

IV.H.1.e.

Ruth Ellinor Kristensen er født den 14. marts 1953 i Krogager ved Stenderup. Hun blev gift den 23. september 1972 i Stenderup med Finn Arne Knudsen, der er født den 7. oktober 1948 i Glyngøre som søn af fisker Niels Peter Knudsen og hustru Else Gudrun Jørgensen.

Bosat: Pilevej 10, Esbjerg Ø.

Ruth Ellinor Kristensen gik i skole i Hestkær samt i Ansager, hvor hun tog realeksamen i 1970. Hun var beskæftiget i en trikotageforretning i Esbjerg samt ansat som medhjælper paa Esbjerg Ny Sømandshjem inden giftermaalet, og efter bl.a. at have arbejdet i en grøntforretning i 1 aar havde hun ansættelse i Nybo Blomster i Esbjerg i 1976-1977. Senere arbejdede hun i Skads Blomster i nogle aar, og siden 1987 har hun været deltidsansat som kantineassistent paa GASA i Esbjerg.

Finn Arne Knudsen gik i skole i Glyngøre. Han arbejdede paa en minkfarm i 1 aar samt paa andelsslagteriet i Skive i ½ aar, og efter at have været beskæftiget ved fiskeri i Thyborøn i 1 aar begyndte han som fisker i Esbjerg, hvor han fik halvpart i en kutter i 1986. Kutteren anvendes til muslingefiskeri. - Sin værnepligt aftjente han ved dragonregimentet i Holstebro i begyndelsen af 1970erne.

IV.H.1.e.1) Tom Knudsen er født den 23. oktober 1972 i Esbjerg, og han døde samme dag.

IV.H.1.e.2) Heidi Knudsen er født den 17. oktober 1974 i Esbjerg.

IV.H.1.e.3) Louise Knudsen er født den 22. juli 1977 i Esbjerg.

IV.H.1.e.4) Ninna Knudsen er født den 6. december 1981 i Esbjerg.

IV.H.1.f.

Bente Marie Kristensen er født den 24. september 1954 i Krogager ved Stenderup. Hun blev gift den 1. november 1986 i Helle med Jim Eilif Bech Sørensen, der er født den 26. august 1950 i Rousthøje, Grimstrup sogn, som

søn af gaardejer Arne Bech Sørensen og hustru Mie Gade Ebsen.

Bosat: Skovvang, Roustvej 110, Aarre.

Bente Marie Kristensen gik paa Hestkær Friskole i 7 aar og tog 8. og 9. klasse i Ansager. Hun tjente som husassistent i 1 aar og arbejdede derefter i køkkenet paa Ladelund Landbrugsskole, et hotel paa Island, plejehjemmet i Hørning og Mariaholm Skolecenter ved Oslo i Norge, sidtsnævnte sted i 10 maaneder fra januar 1975. Desuden havde hun et 5 maaneders ophold paa Tommerup Højskole i 1974. Efter tilbagekomsten fra Norge arbejdede hun paa Carolineparkens Plejehjem i Varde i en aarrække, og siden 1986 har hun været medhjælpende hustru.

Jim Eilif Bech Sørensen gik i skole i Rousthøje og tog senere realeksamen paa aftenkursus i Esbjerg. Han var beskæftiget som landbrugsmedhjælper forskellige steder, hovedsageligt hjemme, afbrudt af militærtjeneste ved flyvevaabnet i bl.a. Værløse i 1971-1972 samt af et 9 maaneders ophold paa Grindsted Landbrugsskole i 1972-1973. Halvdelen af fødehjemmet Skovvang paa 17 hektar overtog Jim Eilif Bech Sørensen i 1978, og den anden halvdel overtoges i 1986. Gaarden drives med SPF-besætning. - Han har været i bestyrelsen for Varde-Esbjerg-Oksbøl Landboungdom samt for Grimstrup sogns Venstrevælgerforening og er nu i bestyrelsen for Næsbjerg-Rousthøje Idrætsforening, SPF/MS - 6. distrikt og Nybro Tørreri.

IV.H.1.g.

Solveig Kristensen er født den 23. september 1955 i Krogager ved Stenderup.

Bosat: Otto Baches Vej 7, Odense M.

Solveig Kristensen gik paa Hestkær Friskole. Hun blev færdiguddannet som køkkenleder i 1976 og har siden været ansat forskellige steder, fra 1985 som køkkenleder i Brylle.

IV.H.1.g.1) Morten Kristensen er født den 7. maj 1979 i Odense.

IV.H.1.h.

Doris Kristensen er født den 22. januar 1957 i Krogager ved Stenderup. Hun blev gift den 10. juli 1976 i Skovlund med Knud Egon Nielsen, der er født den 20. februar 1954 i Skovlund som søn af gaardejer Ingvard Nielsen og hustru Else Kathrine Jensen.

Bosat: Tinghøjvej 28, Brande.

Doris Kristensen gik paa Hestkær Friskole i 7 aar og var derefter elev paa Grejsdalens Ungdomsskole i 2 aar. Hun arbejdede i en grønt- og blomsterforretning i Esbjerg i en periode, havde ansættelse som syerske paa Brandtex i Brande fra 1975 til 1982 og er nu hjemmesyerske for forskellige konfektionsfirmaer.

Knud Egon Nielsen gik i skole i Skovlund, Ansager og Brande, ialt 10 aar. Han arbejdede paa Brandtex i Brande i en periode, og efter at være blevet udlært som radiomekaniker ved Skals Radio i Nr. Snede i 1976 arbejdede han som saadan samme sted i en periode, afbrudt af militærtjeneste ved flyvevaabnet i Karup. Siden 1978 har han haft ansættelse som radiotekniker i firmaet Rodionyt, Brande. - Knud Egon Nielsen har været med til at starte Brande Modelflyverklub.

IV.H.1.h.1) Kennet Nielsen er født den 4. december 1976 paa Herning Sygehus.

IV.H.1.h.2) Rasmus Nielsen er født den 6. oktober 1981 paa Herning Sygehus.

IV.H.1.h.3) Søren Nielsen er født den 23. februar 1987 paa Herning Sygehus.

IV.H.1.j.

Benny Brun Kristensen er født den 30. august 1964 i Krogager ved Stenderup.

Bosat: Skejbygaardsvej 52, Risskov.

Benny Brun Kristensen gik bl.a. paa Hestkær Friskole samt paa Sommersted Ungdomsskole, hvor han tog 9. og 10. klasse, og efter at have bestaaet studentereksamen i Tarm i 1984 paabegyndte han uddannelsen til EDB-assistent i Aarhus. Uddannelsen blev aflsuttet i 1985, og han er nu ansat som programmør/udviklingskonsulent i LEC, Aarhus.

IV.H.2.

Peter Marinus Kristensen er født den 9. maj 1915 i Klink, Hejnsvig sogn. Han blev gift den 26. november 1943 i Hovborg med Martha Kirstine Hermansen, der er født den 21. januar 1923 i Klelund, Lindknud sogn, som datter af gaardejer Peter Jensen Hermansen og hustru Karen Evarine Jensen.

Bosat: Kærvej 323, Billund.

Peter Marinus Kristensen gik i skole i Hejnsvig. Han var beskæftiget

som landbrugsmedhjælper forskellige steder, havde et ophold paa Tommerup Højskole i vinteren 1941-1942 og arbejdede desuden i tørvemosen i en periode. Ved giftermaalet købte han en ejendom i Rugballe paa 24 tdr. land, og senere havde han en ejendom i Ølholm paa 24 tdr. land indtil 1952, da han overtog fødegaarden Bøgelund i Klink. Bøgelund blev afhændet til Leif Kristensen (IV.H.7.b.) i 1972, og derefter arbejdede Peter Marinus Kristensen paa Billund Limtræ og Billund Vandværk, sidstnævnte sted i perioden 1975-1982. Siden 1982 har han været deltidsansat i et byggefirma, ligeledes i Billund. - Han har været i bestyrelsen for brugsforeningen og andelsmejeriet i Hejnsvig samt kredsbestyrelsesmedlem i Indre Nissions Samfunds Grindsted-kreds.

Martha Kirstine Hermansen gik i skole i Hovborg og var derefter beskæftiget hjemme samt i forskellige pladser, bl.a. paa mejeriet i Hovborg. Desuden havde hun et ophold paa Tommerup Højskole i sommeren 1942. Ved giftermaalet blev hun medhjælpende hustru, og siden 1973 har hun været ansat som rengøringsassistent i Billund Lufthavn.

IV.H.2.a.

Hans Jørgen Kristensen er født den 29. august 1944 i Rugballe, Jelling sogn. Han blev gift den 18. september 1971 i Brabrand med Bente Kaagaard Nielsen, der er født den 31. maj 1945 i Skive. Ægteskabet blev senere ophævet.

Bosat: H.C. Hansens Vej 9, Vejle.

Hans Jørgen Kristensen gik i skole i Hejnsvig og var derefter beskæftiget som bl.a. landbrugsmedhjælper, afbrudt af et ophold paa Blaakilde Ungdomsskole i 1960-1961. Sin værnepligt aftjente han ved Slesvigske Fodregiment i 1963-1964, og efter at have bestaaet realeksamen paa Rønde Kursus i 1966 samt studentereksamen paa Aarhus Akademi i 1969 var han medicinstuderende ved Aarhus Universitet, inden han gennemgik uddannelse til socialraadgiver. Uddannelsen blev afsluttet i 1974, og han arbejdede nu paa Himmelbjerggaarden i Ry samt paa en ungdomspension i Vejle, sidstnævnte sted som forstander fra 1981 til 1985. Desuden gennemgik han et aarskursus paa Den Sociale Højskole i 1979-1980. Fra 1985 til 1988 var han sælger i guld og sølv, og han er nu socialraadgiver for flygtninge i Vejle Kommune. - Hans Jørgen Kristensen var medejer af en brugskunstforretning og en gros

forretning i Glarbo ved Silkeborg fra 1979 til 1983. Han arbejdede forskellige steder sideløbende med skolegang og studier, og han har senere bestaaet HF-eksamen paa enkeltfag samt merkonomeksamen i flere fag paa Vejle Handelsskole. Han er medforfatter til debatbogen Arbejdsmiljø/Børneforsorg og er i bestyrelsen for Himmelbjergegnens Natur- og Efterskole i Glarbo.

Bente Kaagaard Nielsen er sygeplejerske.

IV.H.2.a.1)

Anette Kaagaard Kristensen er født den 14. januar 1972 i Aarhus.

Hun besgyndte efter endt skolegang som elev i en isenkramforretning.

IV.H.2.b.

Irma Gunhild Kristensen er født den 5. november 1946 i Rugballe, Jelling sogn. Hun blev gift med Guy Donadini.

Irma Gunhild Kristensen er stewardesse. Parret er bosat i Canada og har et barn.

IV.H.2.c.

Karl Aage Kristensen er født den 26. januar 1948 i Rugballe, Jelling sogn. Han blev gift i 1974 med Susanne Weber Nielsen. Ægteskabet blev ophævet i 1981, og Karl Aage Kristensen lever nu sammen med Henriette Marie Rasmussen, der er født den 5. januar 1965 i Usserød, Hørsholm sogn, som datter af orlogskaptajn Poul Erik Rasmussen og hustru Inge Rita Pedersen.

Bosat: Buddingevej 48, Lyngby.

Karl Aage Kristensen tog realeksamen i Grindsted. Han blev bankuddannet i Handelsbanken, havde ansættelse i vekselererfirmaet Siesbye i København og var underdirektør i RD-Banken samme sted fra 1977 til 1979, da han rejste til England, hvor han drev egen virksomhed i nogle aar. Siden 1985 har han været restauratør forskellige steder i Danmark, først i Ballerup Centret, dernæst i Odd-Fellow Palæet i København og fra 1986 i Café Petersborg samme sted.

Henriette Marie Rasmussen bestod studentereksamen paa Espergærde Amtsgymnasium i 1983, var au-pair i England og har siden 1985 haft ansættelse i Tryg Forsikring.

IV.H.2.c.1) Christel Weber Kristensen er født den 3. februar 1976 paa Frederiksberg.

IV.H.2.d.

Lilian Kristensen er født den 20. februar 1953 i Grindsted. Hun blev gift den 2. oktober 1981 i Aarhus med Max Haubart Madsen, der er født den 3. februar 1957 i Randers som søn af underdirektør Henning Haubart Madsen og hustru, blomsterbinder Inger Madsen.

Bosat: Gl. Stillingvej 462, Harlev.

Lilian Kristensen bestod HF-eksamen, havde et ophold paa Rønshoved Højskole og var bl.a. beskæftiget som pædagogmedhjælper i Billund Menighedsbørnehave, inden hun gennemgik uddannelse til børnehavepædagog paa seminariet i Ikast. Som færdiguddannet har hun arbejdet forskellige steder, nu i Viby.

Max Haubart Madsen tog realeksamen i Hadsten og gennemgik senere uddannelse til fritidspædagog paa seminariet i Ikast. Herefter gjorde han militærnægtertjeneste, og siden har han arbejdet forskellige steder, nu som behandlingsleder paa Aarhus Kommunes erhvervstræningsskole. - Max Haubart Madsen er trommeslager i et jazz-orkester.

IV.H.2.d.1) Kristoffer Haubart Madsen er født den 19. oktober 1981 i Aarhus.

IV.H.2.d.2) Anders Haubart Madsen er født den 27. januar 1986 i Aarhus.

IV.H.2.d.3) Mette Kirstine Madsen er født den 7. marts 1989 i Aarhus.

IV.H.3.

Ingrid Betty Kristensen er født den 18. maj 1916 i Klink, Hejnsvig sogn.

Bosat: Søndergade 12, Hejnsvig.

Ingrid Betty Kristensen gik i skole i Hejnsvig og var herpaa beskæftiget hjemme samt i forskellige pladser, sidst som husbestyrerinde i nogle aar. Desuden havde hun et ophold paa Tommerup Højskole i begyndelsen af 1940rne. Efter at have passet faderen indtil dennes død i 1967 har hun virket som rengøringskone forskellige steder.

IV.H.4.
Marie Kristensen er født den 28. april 1918 i Klink, Hejnsvig sogn, og hun døde den 25. marts 1920.

IV.H.5.
Klara Kristensen er født den 28. april 1918 i Klink, Hejnsvig sogn, og hun døde den 4. februar 1919.

IV.H.6.
Karl Marinus Kristensen er født i 1920 i Klink, Hejnsvig sogn, og han døde den 1. marts 1921.

IV.H.7.
Oskar Vagner Kristensen er født den 29. marts 1922 i Klink, Hejnsvig sogn, og han døde den 28. marts 1981 paa Brunbjerggaard, Grene sogn. Han blev gift den 12. maj 1945 i Grene med Erna Madsen, der er født den 23. september 1924 paa Mosevang, Grene sogn, som datter af gaardejer Jens Jakob Madsen og hustru Maren Jensen.

Bosat: Egevænget 302, Billund.

Oskar Vagner Kristensen gik i skole i Hejnsvig. Han blev oplært ved landbrug, havde et ophold apa Tommerup Højskole i vinteren 1941-1942 og var under 2. verdenskrig paa diakonhøjskole i Aarhus samt i praktik forskellige steder, men maatte holde op paa grund af daarlig ryg. Ved giftermaalet købte han en ejendom i Nollund paa 40 tdr. land, og fra 1946 til 1953 drev han Bakkely ved Filskov paa 70 tdr. land agerjord, som parret derefter afhændede for istedet at overtage Brunbjergaard ved Billund paa 100 tdr. land, heraf 45 tdr. land skov. Gaarden blev drevet med blandet drift indtil 1975 og herpaa med svineproduktion samt opdræt af fedekvæg. - Oskar Vagner Kristensen var haandboldleder i Filskov og formand for Indre Missions Samfund i Løvlund.

Erna Madsen gik i skole i Krog og var herpaa beskæftiget i forskellige huslige pladser indtil giftermaalet, ved hvilket hun blev medhjælpende hustru. Efter sin mands død afhændede hun Brunbjerggaard til sønnen Sven Erik, og samtidig overtog hun denne søns hus i Billund. Siden 1981 har hun haft ansættelse som rengøringsassistent paa Søndermarksskolen i Billund. -

Erna Madsen har været medlem af skolekommissionen i Grene sogn og er nu i bestyrelsen for Kristelig Lytterforening i Billund.

IV.H.7.a.
Kurt Erling Kristensen er født den 29. april 1946 i Filskov. Han blev gift den 25. oktober 1975 i Grene med Ulla Elisabeth Nielsen, der er født den 21. december 1956 i Sønderborg som datter af skomager Kristian Nielsen og hustru Elly Eriksen.

Bosat: Mølleparken 272, Billund.

Kurt Erling Kristensen gik i skole i Krog samt i Grindsted, hvor han tog realeksamen. Han var beskæftiget som piccolo paa Lego i ½ aar, og efter at være blevet udlært som elektriker i 1968 samt at have arbejdet som svend i en periode begyndte han paa Odense Teknikum, hvorfra han blev færdiguddannet som ingeniør i 1973. Derefter blev han ansat i Legoland.

Ulla Elisabeth Nielsen tog realeksamen i Billund, havde et 3 maaneders ophold paa husholdningsskolen i Vejle og var beskæftiget som pædagogmedhjælper samt som dagplejer, inden hun fik ansættelse paa Lego, hvor hun er operatør.

IV.H.7.a.1) John Kristian Kristensen er født den 4. marts 1976 i Billund.
IV.H.7.a.2) Keld Oskar Kristensen er født den 29. november 1978 i Billund.
IV.H.7.a.3) René Daniel Kristensen er født den 13. april 1986 i Billund.

IV.H.7.b.
Leif Gerhard Kristensen er født den 9. juni 1947 i Filskov. Han blev gift den 29. juli 1972 i Førslev med Inger Margrethe Krogh, der er født den 11. maj 1947 i Sneslev, Førslev sogn, som datter af gaardejer Johannes Egede Krogh og hustru Anna Margrethe Christiansen.

Bosat: Bøgelund, Søgaardvej 121, Hejnsvig.

Leif Gerhard Kristensen gik i skole i Krog og havde desuden et ophold paa Blaakilde Ungdomsskole i vinteren 1962-1963. Han var beskæftiget ved landbrug hjemme samt hos Arne Thomsen i Krog, sidst som fodermester, og efter at have aftjent sin værnepligt ved trænregimentet i Hvorup i 1966-1967 samt at have haft et 9 maaneders ophold paa Haslev Landbrugsskole i 1969-1970 virkede han som bestyrer i Skallerup ved Vordingborg i ca. 1½

aar. Som 4. generation overtog han Bøgelund efter farbroderen Peter (IV.H.2.) paa 72 tdr. land, heraf 62 tdr. land agerjord. Kreaturerne frasolgtes i 1974, og gaarden drives nu med svineproduktion. Der blev bl.a. opført tre sekskantede svinestalde samt bygget nyt maskinhus i 1970erne. - Leif Gerhard Kristensen er aktiv indenfor KFUM-spejderne og blev medlem af repræsentantskabet for Tulip i Vejle i 1985. Han har været aktiv indenfor KFUM & K's idrætsafdeling i Hejnsvig samt været formand for KFUM & K's kirkelige arbejde i Grindsted-kredsen.

Inger Margrethe Krogh gik i skole i Sneslev i 5 aar og tog realeksamen paa Hindholm Kost- og Realskole i 1964. Hun gennemgik uddannelse i en broderiforretning i Næstved, hvor hun arbejdede indtil 1969, og efter et ophold paa Haslev Husholdningsskole i 1969-1970 havde hun ansættelse som kontorassistent i Fuglebjerg samt ved Vestsjællands Amtskommune indtil giftermaalet, ved hvilket hun blev medhjælpende hustru. - Inger Margrethe Krogh har været sekretær for KFUM-spejderne i Hejnsvig siden 1982.

IV.H.7.b.1) Søren Krogh Kristensen er født den 16. december 1973 paa Grindsted Sygehus.

IV.H.7.b.2) Susanne Krogh Kristensen er født den 7. februar 1976 paa Grindsted Sygehus.

IV.H.7.b.3) Peder Krogh Kristensen er født den 7. september 1982 paa Grindsted Sygehus.

IV.H.7.c.

Sven Erik Kristensen er født den 10. november 1949 i Filskov. Han blev gift den 28. maj 1977 i Filskov med Linda Nissen, der er født den 20. august 1953 i Filskov som datter af gaardejer Ejner Børge Nissen og hustru Jensine Kjær Haubjerg.

Bosat: Brunbjerggaard, Brunbjergvej 9, Silkeborggaarde, Billund.

Sven Erik Kristensen gik i skole i Krog og havde desuden et ophold paa Blaakilde Ungdomsskole i vinteren 1965-1966. Han blev udlært som mekaniker i Grindsted i 1972, og efter at have aftjent sin værnepligt ved Sjællandske Livregiment i Vordingborg havde han bl.a. ansættelse som opstiller paa Lego i Billund samt som smed hos Rasmussen & Jørgensen i Grindsted, inden han begyndte at arbejde som montør for Skandinavisk Spændbeton i Billund,

hvor han var ansat fra 1975 til 1984. Som 4. generation havde han forinden overtaget Brunbjerggaard efter moderen i 1981, og gaarden drives nu med svineproduktion og opdræt af fedekvæg samt med en mindre minkproduktion. Brunbjerggaard var ved overtagelsen paa 100 tdr. land, heraf 45 tdr. land skov, men parret har senere forpagtet 35 tdr. land fra hustruens forældre. - Sven Erik Kristensen har været i bestyrelsen for og kasserer i Filskov Billardklub.

Linda Nissen tog 9. klasse i Filskov. Hun tjente som husassistent i en periode, gennemgik uddannelse til smørrebrødsjomfru paa Grand Hotel i Grindsted fra 1970 til 1972 og arbejdede nu i køkkenet paa et børnehjem i København i ½ aar, hvorefter hun havde ansættelse som smørrebrødsjomfru forskellige steder indtil sommeren 1977, først paa Frederikshøj Kro ved Aarhus, dernæst i Den danske Klub i Detroit i USA og sidst i Føtex i Vejle. Herpaa virkede hun som cafeterialeder i Superland i Grindsted indtil foraaret 1980, og desuden arbejdede hun i Legolands Restauration i sommeren 1981. Brunbjerggaard har været plejefamiliested siden 1984. - Linda Nissen var blandt initiativtagerne til 4H-starten i Billund i 1983. Hun er i bestyrelsen for Billund Brugsforening.

IV.H.7.c.1) Max Ulrik Kristensen er født den 31. marts 1978 paa Grindsted Sygehus.

IV.H.7.c.2) Kim Rene Kristensen er født den 3. april 1980 paa Grindsted Sygehus.

IV.H.7.c.3) Jan Mikael Kristensen er født den 18. november 1984 paa Brunbjerggaard ved Billund.

IV.H.7.d.

Jens Arne Kristensen er født den 27. juni 1958 i Silkeborggaarde, Grene sogn. Han blev gift den 9. august 1980 i Grene med Lis Anette Nielsen, der er født den 14. december 1959 paa sygehuset i Grindsted som datter af transportchef Egon Nielsen og hustru Irma Larsen.

Bosat: Birkemosevej 2, Filskov, Grindsted.

Jens Arne Kristensen tog 10. klasse i Billund. Han arbejdede paa Brunbjerggaards minkfarm i en kort periode, og efter 1½ aars beskæftigelse som arbejdsmand i et tømmerfirma i Billund begyndte han som medhjælper paa Ve-

stervang Minkfarm i Filskov, som blev drevet af Hans N. Andersen, sammen med hvem Jens Arne Kristensen oprettede I/S Vestervang Pelsdyrfarm i 1979. Interessentskabet blev drevet med 800 avlstæver og 3 interessenter i 1987. Forinden havde Jens Arne Kristensen købt huset i Filskov med tilhørende 6 tdr. land i 1983, og her oprettede han egen minkfarm, som blev drevet med ca. 700 avlstæver i 1987. Derudover foretager han pelsning for andre minkavlere.

Lis Anette NIelsen tog 10. klasse i Billund og bestod den 1-aarige handelseksamen paa Grindsted Handelsskole i 1978. Hun var sæsonarbejder i Legoland fra sit 15. aar til sit 23. aar, havde ½ aars ophold som au-pair i Liverpool i England, tjente som husassistent i Aarhus i ½ aar og havde desuden ansættelse som pædagogmedhjælper i Grindsted Børnehave i 1½ aar. Senere var hun vikar i Østbyens Daginstitution i Grindsted, inden hun begyndte paa Esbjerg Socialpædagogiske Seminarium, hvor hun gennemgik uddannelse fra 1984 til 1987, og hun er nu afdelingsleder ved Enggaardskolens fritidsordning, Billund.

IV.H.7.d.1) Jannie Kristensen er født den 13. juni 1980 paa Esbjerg Sygehus.

IV.H.7.d.2) Anders Kristensen er født den 12. marts 1982 paa Grindsted Sygehus.

V. Christen Christensen (Lassen)

er født den 21. april 1842 i Bolding, Hejnsvig sogn, og han døde den 1. maj 1918 i Hejnsvig. Han blev gift den 8. juli 1870 i Hejnsvig med Else Hansen. Hun er født den 16. oktober 1845 i Askær, Hejnsvig sogn, som datter af gaardmand Hans Johnsen og hustru Maren Mikkelsdatter, og hun døde den 20. januar 1912 i Hejnsvig.

Christen Christensen (Lassen) var husmand i Klink, hvor han drev den ejendom, som sønnen Christen (V.E.) senere overtog. - Han boede sidst hos sønnen Hans Christian (V.B.) i Hejnsvig.

I ægteskabet er børnene V.A.-V.E.

V.A.

Christen Hansen Christensen er født den 16. juli 1871 i Klink, Hejnsvig sogn, og han døde den 2. august 1881 samme sted.

V.B.

Hans Christian Christensen (Søgaard) er født den 28. oktober 1873 i Klink, Hejnsvig sogn, og han døde den 8. april 1945 paa plejehjemmet i Hejnsvig. Han blev gift den 3. november 1899 i Hejnsvig med Anne Marie Hansen. Hun er født den 18. januar 1880 i Okslund, Lindknud sogn, som datter af husmand Jørgen Hansen og hustru Anne Katrine Nielsen, og hun døde i 1957 paa plejehjemmet i Hejnsvig.

Hans Christian Christensen (Søgaard) drev efter giftermaalet gaarden Søgaard i Hejnsvig paa 165 tdr. land, heraf 100 tdr. land agerjord. Søgaard blev overtaget af datteren Esther (V.B.4.) og dennes mand Laurids i 1927, og fra 1928 til 1938 havde Hans Christian Christensen (Søgaard) en mindre ejendom i Hejnsvig paa ca. 18 tdr. land.

Anne Marie Hansen kom som 2-aarig i pleje hos en moster, der drev købmandshandel i Hejnsvig, og her arbejdede hun inden giftermaalet, efter hvilket hun deltog i driften af Søgaard.

I ægteskabet er børnene V.B.1.-V.B.5.

V.B.1.

Maren Elise Kristine Kristensen er født den 2. august 1900 i Hejnsvig sogn, og hun døde den 26. juli 1926 i Rankenbjerg, Vorbasse sogn. Hun blev gift den 3. november 1924 i Hejnsvig med Kristen Peter Thøgersen Knudsen, der er født den 1. juni 1901 i Rankenbjerg, Vorbasse sogn, som søn af husmand Hans Jacob Knudsen og hustru Mette Marie Jensen Bonde.

Kristen Peter Thøgersen Knudsen overtog ved giftermaalet forældrenes gaard i Rankenbjerg.

Ægteskabet var barnløst.

V.B.2.

Petrea Nielsine Margrethe Kristensen er født den 12. december 1901 i Hejnsvig sogn, og hun døde den 1. oktober 1982 i Middelfart. Hun blev gift den 15. marts 1924 i Haderslev med Simon Simonsen. Han er født den 11. december 1885 i Baldersbæk ved Hejnsvig som søn af plantør Niels Simonsen og hustru Karen, og han døde den 9. januar 1966 paa Grindsted Sygehus.

Petrea Nielsine Margrethe Kristensen startede i begyndelsen af 1920rne som husbestyrerinde hos sin tilkommende mand og passede efter giftermaalet baade sine svigerforældre og børnene fra Simon Simonsens første ægteskab.

Simon Simonsen overtog plantørstillingen i Baldersbæk Plantage efter faderen. - Med sin første hustru, der døde af tuberkulose, fik han 4 børn.

V.B.2.a.

Svend Aage Simonsen er født den 18. januar 1925 i Baldersbæk ved Hejnsvig. Han blev gift den 3. november 1953 i Skanderborg med Esther Andersen, der er født den 28. februar 1925 i Skanderup som datter af mølleejer Chr. Andersen og hustru Dagny Jepsen.

Bosat: Skelhøjevej 21, Ebeltoft.

Svend Aage Simonsen tog realeksamen i Grindsted. Senere havde han et ophold paa Asmildkloster Landbrugsskole ved Viborg, og efter at have været beskæftiget som assistent hos faderen gjorde han militærtjeneste i en periode, sidst som sekondløjtnant. Herpaa var han beskæftiget ved forskelligt i nogle aar, og fra 1953 til 1985 gjorde han tjeneste i flyvevaabnet, sidst som major.

Esther Andersen blev uddannet som damefrisør og har senere drevet egen salon i en lang aarrække.

V.B.2.a.1)
Birgitte Simonsen er født den 18. august 1954 i Kølvraa, Grove sogn. Hun blev gift den 18. september 1977 i Ebeltoft med Ejvind Lorenzen, der er født den 13. januar 1951 i Vojens som søn af postbud Kaj Lorenzen og hustru, køkkenassistent Helene Hansen.

Bosat: Runebakken 90, Vojens.

Birgitte Simonsen gik i skole i 10 aar, gennemgik uddannelse i en radio- og TV-forretning og er nu ansat som bankassistent i Privatbanken.

Ejvind Lorenzen gik i skole i 10 aar. Han blev udlært som typograf i 1972 og er nu beskæftiget som konsulent for Kodak.

V.B.2.a.1)a) René Lorenzen er født den 20. april 1977 i Vojens.
V.B.2.a.1)b) Simon Lorenzen er født den 11. maj 1984 i Vojens.

V.B.2.a.2)
Simon Christian Simonsen er født den 1. april 1956 i Kølvraa, Grove sogn. Han blev gift med Jytte Faaborg.

Bosat: Drejøvænget 50, Mundelstrup.

V.B.2.b.
Ruth Elisabeth Simonsen er født den 30. marts 1927 i Baldersbæk ved Hejnsvig. Hun blev gift den 17. maj 1953 med Frode Nielsen, der er født den 5. oktober 1929 i Ansager som søn af murer Chr. Marinus Nielsen og hustru Thora Kristensen.

Bosat: Linton House, Snowdenham, Links Road, Bramley, Guildford, Surrey, England.

Ruth Elisabeth Simonsen var inden giftermaalet beskæftiget som husassistent samt som servitrice og har derefter været medhjælpende hustru.

Frode Nielsen blev udlært som bager i Varde i 1948 og drev senere eget bageri forskllige steder, inden han begyndte at drive virksomhed med handel af brugte bagerimaskiner og inventar i Fredericia. Han købte en mindre maskinfabrik i Middelfart i 1968, oprettede F.N. Bagerimaskiner med produktion af bageriovne i 1970 og startede desuden fabrikation paa Sdr. Vilstrup gl. Mejeri i 1973. Senere dannede han selskabet F.N. Maskinfabrik med produktionsbygninger i Middelfart, og virksomheden blev afhændet i 1985.

- Siden 1983 har parret været bosat i England.

V.B.2.b.1)
Ann Vibeke Nielsen er født den 24. februar 1955 i Aarhus, Sankt Pauls sogn. Hun blev gift den 2. august 1986 i Odense med Lars Bo Frederiksen, der er født den 30. april 1956 i Frederikssund som søn af bøssemager Aage Chr. Frederiksen og hustru Thora Kirstine Jensen.

Bosat: Lillevangen 8, Odense S.

Ann Vibeke Nielsen tog realeksamen i 1972, blev udlært som kontorassistent i 1975 og bestod studentereksamen fra Fyns Studenterkursus i 1977 samt korrespondenteksamen (engelsk og tysk) fra Odense Unoversitet i 1979. Desuden bestod hun HH-eksamen i fransk paa Tietgenskolen i Odense i 1983. Hun har været ansat som korrespondent forskellige steder siden 1980.

Lars Bo Frederiksen bestod studentereksamen i Odense i 1977 og blev ingeniør fra Odense Teknikum i 1981. Han er nu ansat som produktionschef i et kabeltromlefirma.

V.B.2.b.1)a) Katja Elisabeth Frederiksen er født den 29. november 1982 i Odense.
V.B.2.b.1)b) Michael Christian Frederiksen er født den 13. marts 1987 i Odense.

V.B.2.b.2)
Pia Nielsen er født den 4. oktober 1958 i St. Andst, Andst sogn. Hun blev gift den 9. september 1978 i Fredericia med Erik Kolind Pedersen, der er født den 13. juli 1958 i Gudme som søn af lærer Jørgen Pedersen og hustru, lærer Edel Kolind.

Bosat: Holmelund 13, Aarup.

Pia Nielsen bestod HF-eksamen i Middelfart i 1977, blev dimitteret som lærer fra Odense Seminarium i 1984 og er nu ansat som saadan i Rørup.

Erik Kolind Pedersen bestod HF-eksamen i Middelfart og var bl.a. elektrikerlærling samt lærerstuderende, inden han gennemgik uddannelse til socialpædagog. Han er nu ansat ved Assens Kommune.

V.B.2.b.2)a) Lotus Sofie Nielsen er født den 23. marts 1984 i Odense.
V.B.2.b.2)b) Simon Mathias Pedersen er født den 8. juli 1986 i Odense.

V.B.2.c.
Karen Marie Simonsen er født den 22. april 1931 i Baldersbæk ved Hejnsvig. Hun blev gift den 9. august 1952 i Odense med Gustav Ekdahl Sørensen. Han er født den 17. oktober 1927 i Rousthøje, Grimstrup sogn, som søn af gaardejer Søren Chr. Sørensen og hustru Mary Louise Madsen, og han døde den 1. maj 1980 i Billund.

Bosat: Mølleparken 444, Billund.

Karen Marie Simonsen var efter endt skolegang beskæftiget som husassistent og blev senere medhjælpende hustru i parrets vognmandsforretning. Som enke drev hun forretningen videre indtil 1986, da den blev overtaget af sønnen Kim.

Gustav Ekdahl Sørensen var selvstændig vognmand fra 1952 til sin død, først i Næsby og dernæst i Billund, hvor han startede forretning i 1953. - Han var frimurer.

V.B.2.c.1)
Steen Ekdahl er født den 22. maj 1954 i Næsby. Han blev gift den 14. august 1980 i Odder med Anne Wissendorff Pedersen, der er født den 15. maj 1956 i Odder som datter af bogtrykker Viggo Pedersen og hustru Mary.

Bosat: Regementsgatan 22, Eksjö, Sverige.

Stten Ekdahl og Anne Wissendorff Pedersen er læger.

V.B.2.c.1)a) Natascha Ekdahl er født den 30. oktober 1980 i Odder.
V.B.2.c.1)b) Sorella Ekdahl er født den 17. april 1982 i Odder.

V.B.2.c.2)
Kim Ekdahl Sørensen er født den 17. januar 1956 i Grene sogn. Han blev gift den 11. august 1979 i Grene med Vibeke Lund, der er født den 14. november 1959 i Esbjerg som datter af politibetjent Hans Lund og hustru, sygeplejerske Anny Sørensen.

Bosat: Vejlevej 10, Billund.

Kim Ekdahl Sørensen overtog forældrenes vognmandsforretning i 1986 og driver sideløbende et handelsselskab. Desuden er han ejer af et hotel, som blev købt i 1988.

Vibeke Lund blev udlært som kontorassistent i 1981, havde ansættelse som indkøber paa Lego og passer nu parrets hotel.

V.B.2.c.2)a) Tanja Lucia Sørensen er født den 10. august 1981 i Billund, Grene sogn.

V.B.2.c.2)b) Rasmus Sørensen er født den 8. oktober 1987 i Billund, Grene sogn.

V.B.2.c.3)

Merry Margrethe Sørensen er født den 12. april 1967 i Grene sogn.

V.B.2.d.

Niels Simonsen er født den 18. november 1939 i Hovborg, Lindknud sogn. Han blev gift den 30. november 1963 i Fredericia med Bente Eskildsen, der er født den 14. november 1939 i Ferslev som datter af bagermester Ole Chr. Eskildsen og hustru Inger Charlotte Kathrine Nielsen.

Bosat: Bakkebo 30, Nibe.

Niels Simonsen havde et ophold paa Vandel Ungdomsskole og arbejdede bl.a. som fiskemester indtil 1972, da han fik ansættelse ved Nordjyllands Amtskommune, hvor han nu er beskæftiget som formand.

Bente Eskildsen arbejdede efter endt skolegang forskellige steder, bl.a. som medhjælper i forældrenes bagerforretning samt som barneplejerske og sygeplejeassistent. Hun er nu hjemmearbejdende husmoder.

V.B.2.d.1)

Charlotte Margrethe Simonsen er født den 19. oktober 1964 i Aalborg.

Bosat: Kristiansgade 22, Ikast.

Charlotte Margrethe Simonsen havde et ophold paa Uge Folkehøjskole i 1984 og arbejdede bl.a. i en børnehave i Norge indtil 1987, da hun paabegyndte uddannelsen til fritidspædagog paa seminariet i Ikast.

V.B.2.d.2)

Carsten Simonsen er født den 3. februar 1967 i Nibe.

Bosat: Sonjavej 84, Aalborg.

Carsten Simonsen bestod HF-eksamen paa Hasseris Gymnasium i 1986 og begyndte senere som studerende paa AUC, hvor han læser erhvervsøkonomi.

V.B.3.

Anna Kathrine Jørgine Kristensen er født den 19. juli 1903 i Hejnsvig sogn, og hun døde den 25. april 1954 i Vorbasse. Hun blev gift den 11. november 1927 i Bjert med Niels Hansen Lauridsen. Han er født den 16. september 1901 i Vorbasse som søn af landmand Hans Lauridsen og hustru Kirstine, og han døde den 16. august 1983 samme sted.

Anna Kathrine Jørgine Kristensen tjente i forskellige pladser inden giftermaalet, bl.a. som kokkepige paa et hotel i Grindsted. Efter giftermaalet blev hun medhjælpende hustru.

Niels Hansen Lauritsen drev efter giftermaalet en ejendom i Vorbasse. Sideløbende med driften arbejdede han som postbud indtil 1950, da han maatte holde op paa grund af sygdom, og ejendommen blev afhændet i 1962.

I ægteskabet er plejesønnen Regner Hedelund Lauridsen, født den 2. november 1931. Han blev gift med Harriet Gotfredsen, der døde den 27. december 1977, og lever nu sammen med Tonni Mogensen. Regner Hedelund Lauridsen er maskinchef og bosat paa Rugvænget 5, Grindsted. Fra ægteskabet er børnene Allan og Marianne, født henholdsvis den 13. december 1960 og den 4. december 1962.

V.B.4.

Esther Kristine Kristensen er født den 12. august 1906 i Hejnsvig sogn. Hun blev gift den 11. november 1927 i Bjert med Niels Laurids Lauridsen. Han er født den 10. december 1903 i Vorbasse som søn af gaardejer Hans Jensen Lauridsen og hustru Ane Marie Kirstine Hansen, og han døde den 25. februar 1969 i Hejnsvig.

Bosat: Vinkelvej 72, Hejnsvig.

Esther Kristine Kristensen gik i skole i Donslund. Paa grund af moderens sygdom arbejdede hun hjemme indtil giftermaalet, hvorpaa hun blev medhjælpende hustru.

Niels Laurids Lauridsen overtog ved giftermaalet en parcel paa 45 tdr. land fra hustruens fødegaard, solgte jorden i 1935 og overtog i slutningen af 1930erne en anden parcel fra gaarden paa 12 tdr. land, som han havde indtil 1966. Sideløbende med at drive landbrug var han bl.a. heste- og kreaturhandler samt ansat paa Grindsted-værket.

V.B.4.a.

Helveg Søgaard Lauridsen er født den 22. oktober 1928 i Hejnsvig sogn, og

han døde den 21. marts 1982 i Holstebro. Han blev gift den 9. november 1952 i Grindsted med Ninna Christensen, der er født den 4. juni 1930 i Grindsted som datter af gaardejer Jens Chr. Christensen og hustru Johanne Kirstine Plagborg.

Bosat: Asagaarden 15, Holstebro.

Helveg Søgaard Lauridsen blev udlært som bager og var senere selvstændig bagermester i Lønborg i en periode. Derefter arbejdede han forskellige steder, bl.a. paa Grindsted-værket, og fra 1971 havde han ansættelse paa Jættehøj Klub-Center i Holstebro, sidst som afdelingsleder.

Ninna Christensen er pædagogmedhjælper paa Jættehøj Klub-Center.

V.B.4.a.1)
Bjarne Søgaard Lauridsen er født den 4. august 1953 i Lønborg. Han blev gift den 29. april 1978 i Juelsminde med Jette Topp Hansen, der er født den 5. marts 1953 i Frederiksværk som datter af skovfoged Knud Simon Topp Hansen og hustru Kirsten Espersen.

Bosat: Ramsdalsvej 25, Dommerby, Skive.

Bjarne Søgaard Lauridsen blev udlært som tømrer i 1971 og var senere beskæftiget som skovløber indtil 1985, da han fik ansættelse som linieleder paa Marienlyst Produktionshøjskole.

Jette Topp Hansen bestod studentereksamen i Horsens, blev færdiguddannet som sygeplejerske i Holstebro i 1977 og har siden arbejdet som saadan forskellige steder, bl.a. i Viborg.

V.B.4.a.1)a) Ida Louise Topp Lauridsen er født den 15. maj 1978 i Horsens.

V.B.4.a.2)
Birgit Søgaard Lauridsen er født den 25. marts 1955 i Nr. Felding. Hun blev gift den 22. september 1979 i Hejnsvig med Peter Andreas Brock, der er født den 19. april 1949 i Gram som søn af arbejdsmand Johannes Brock og hustru Anna Marie Eriksen.

Bosat: Kornvang 39, Toftlund.

Birgit Søgaard Lauridsen tog realeksamen i Grindsted, gennemgik uddannelse til sygeplejerske i Holstebro og er nu ansat som hjemmesygeplejerske i Toftlund.

Peter Andreas Brock gennemgik uddannelse til maskintekniker i Randers

og arbejdede derefter forskellige steder indtil 1988, da han blev ansat som direktør for et eksportfirma i Aarhus.

V.B.4.a.2)a) Christian Søgaard Brock er født den 1. januar 1980 i Holstebro.

V.B.4.a.3)
Brian Søgaard Lauridsen er født den 17. marts 1962 i Grindsted. Han lever sammen med Ulla Pedersen, der er født den 13. marts 1960 i Holstebro som datter af mekaniker Vagn Pedersen og hustru, vaskerimedarbejder Ellen Andersen.

Bosat: Banetoften 66, Holstebro.

Brian Søgaard Lauridsen blev udlært som tømrer i 1983 og har siden arbejdet som saadan. Desuden er han musiker.

Ulla Pedersen blev udlært som kontorassistent i 1981 og er nu ansat som bogholder paa Lemvig Jern & Staal.

V.B.5.
Lucia Kristensen er født den 1. maj 1911 i Hejnsvig sogn, og hun døde i 1950erne. Hun blev gift med Harry Pedersen. Han er født den 27. marts 1909, og han døde den 26. februar 1985.

Harry Pedersen drev eget skomagerværksted i Hejnsvig.

Ægteskabet var barnløst.

V.C.
Maren Christensen er født den 12. august 1876 i Klink, Hejnsvig sogn, og hun døde den 4. marts 1893 af lungebetændelse.

V.D.
Lars Christensen er født den 16. december 1878 i Klink, Hejnsvig sogn, og han døde som ugift den 7. december 1903 i Hejnsvig af hjernebetændelse.

Lars Christensen var snedker.

V.E.
Christen Hansen Christensen er født den 11. juli 1882 i Klink, Hejnsvig sogn, og han døde den 21. september 1967 i Hejnsvig. Han blev gift den 27. juli 1912 i Hejnsvig med Jørgine Christensen (= IV.H.).



IV.
Peder Christensen og Karen Marie Andersen



IV.
Karen Marie Christensen, født Andersen, paa 100-aarsdagen



IV.A.
Christen Peder Christensen og Else Kathrine Hansen



IV.A.1.
Karen Marie Kristensen og Jens Peter Kristensen samt datteren Lis



IV.A.1.e.
Ida Gerda Kristensen

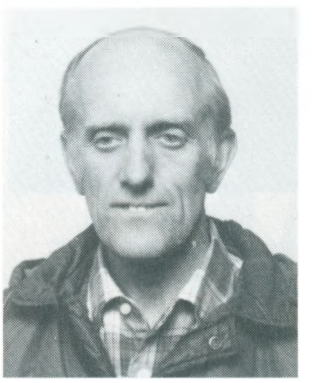

IV.A.1.e.
Anker Jensen



IV.B.
Ane Else Christensen og Thomas Thomsen med børn



IV.B.1.
Mette Kirstine Thomsen og
Søren Thomsen Brink



IV.B.1.a.
Cecilie Brink og
Aksel Sigurd Madsen



IV.B.1.a.1)
Bente Lis Brink Madsen og
Jens Chr. Jespersen



IV.B.1.a.1)
Bente Lis Brink Madsen og
Karl Egon Jensen



IV.B.1.g.
Hans Kr. Thomsen Brink og
Martha Nielsen



IV.B.2.
Peder Thomsen og
Nielsine Jensen



IV.B.2.a.
Thomas Arne Thomsen og
Agnethe Sørensen



IV.B.2.g.
Martha Marie Thomsen og
Preben Reinhold Sørensen



IV.B.3.
Karen Marie Thomsen og Niels Chr. Vejlgaard Vedstesen med familie



IV.B.3.a.3)
Gudmund Holtegaard Pedersen og
Vera Madsen



IV.B.3.a.3)a)
Majbritt Holtegaard
Pedersen



IV.B.3.b.
Thomas Arne Vejlgaard Vedstesen
og Anne Margrethe Thomsen



IV.B.3.b.4)
Gurli Vedstesen og
Harry Smidt Kristensen

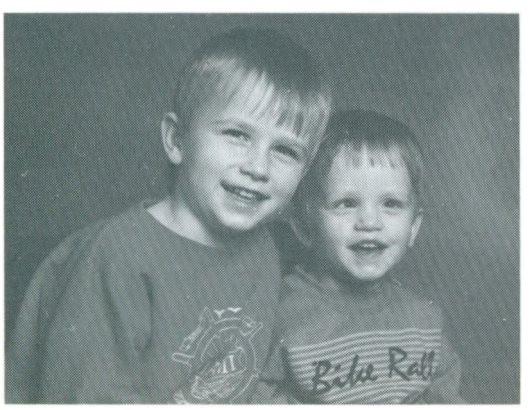

IV.B.3.b.4)
Børnene Ronni og Mikkel



IV.B.3.d.
Lars Jørgen Vejlgaard Vedstesen
og Mary Kirstine Enemark



IV.B.3.e.
Hans Egon Vejlgaard Vedstesen og
Inger Lise Andresen



IV.B.3.e.2)
Gitte Vejlgaard Vedstesen og
Klaus Harste



IV.B.4.b.
Kamma Marie Thomsen og
Aksel Jensen



IV.B.4.b.
Ægteparrets børn, svigerbørn og
børnebørn



IV.B.4.
Jens Thomsen og
Andrea Christiansen



IV.B.4.a.
Arne Sigfred Thomsen og
Esther Mariane Sørensen



IV.B.4.d.
Ruth Valborg Thomsen og Viggo Tage
J. Madsen



IV.B.4.d.1)
Tove Anette Madsen og
Jens Arne Kristensen



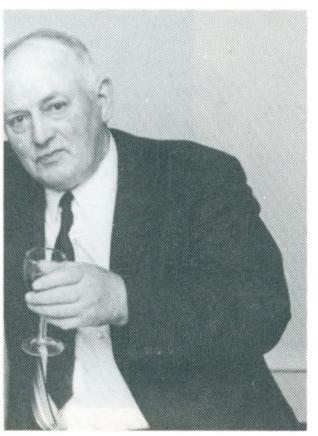

IV.B.5.
Ane Magdalene Thomsen og Jakob Antonius
Kramer



IV.B.5.a.
Anna Margr. Kramer og
Ejner Thomsen



IV.B.5.a.1)
Gert Kramer Øhlenschlæger Thomsen og Rita Mølby Larsen



IV.B.5.a.1)a)
Jan



IV.B.5.b.
Petra Johanne Kramer og Harry Willy Lund

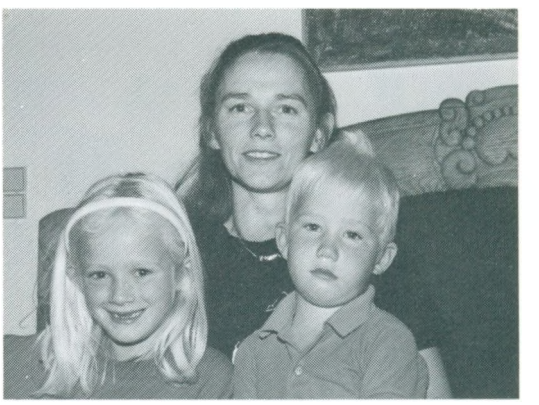

IV.B.5.b.2)
Jette Lund med børnene Sidse og Rune



IV.B.5.b.4)
Janne Lund



IV.C.
Else Christensen og Søren Madsen Sørensen med børn



IV.C.1.
Marius Peter Sørensen og
Anne Kathrine Sejersen



IV.C.3.
Kirstine Sørensen og
Peter Marinus Nielsen



IV.C.3.a.
Henry Steiner Nielsen og Hanne
Marie Ruth Petersen med familie



IV.C.3.b.
Børge Steiner Nielsen og Ulla
Skriver med familie



IV.C.6.
Anna Sørensen og
Hans Kristian Kristiansen



IV.C.7.
Marie Magdalene Sørensen og
Karl Elmon Andersen



IV.C.7.c.
Lisa Andersen og
Erik Kahr



IV.C.7.d.
Gunner Andersen og
Inger Margrete Andersen



IV.E.
Laura Katrine Christensen, født Rasmussen



IV.E.
Sønnerne Peter og
Anders Peder



IV.E.2.
Anders Peder Kristensen og Dorthea
Margrethe Brodersen



IV.F.
Lars Peder Kristensen og Elise Jensen



IV.G.
Karen Christine Marie Christensen og Søren Jakob Jensen med familie



IV.G.1.
Ane Jensine Jensen og
Karl Marinus Vikær Hermansen



IV.G.3.
Petra Kristine Jensen og Hans Christian Christensen



IV.G.3.a.
Johannes Kristensen og Ruth Erna Terp



IV.G.3.a.1)
Henning Terp Kristensen og
Karen Nielsen



IV.G.3.a.4)
Gerda Terp Kristensen og
Niels Erik Christensen



IV.G.4.
Maren Jensen og
Peder Johs. Søgaard Kristensen



IV.G.4.a.
Svend Helge Søgaard og Esther
Jensen ved datteren Birthes
bryllup



IV.G.4.b.
Inger Søgaard Kris-
tensen og Daniel
Bjørslev Pedersen



IV.G.4.d.
Aage Mathias Søgaard og
Eva Hald Petersen



IV.G.5.
Jens Peter Jensen og
Hansigne Donslund



IV.G.5.c.
Arne Johs. Donslund Jensen og
Birgit Jensen



IV.G.8.
Ebbe Jensen og
Ottilie Brink



IV.G.9.
Sigurd Jensen og
Esther Valborg Hansen

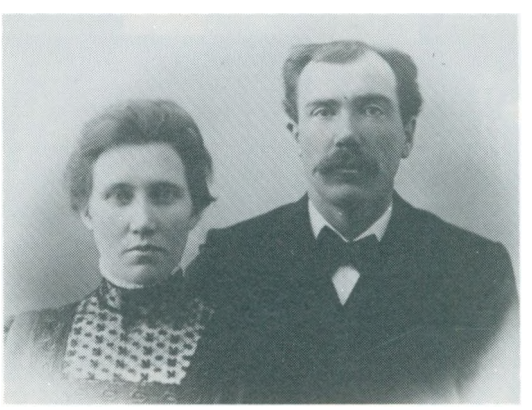

IV.H.
Jørgine Christensen og
Christen Hansen Christensen

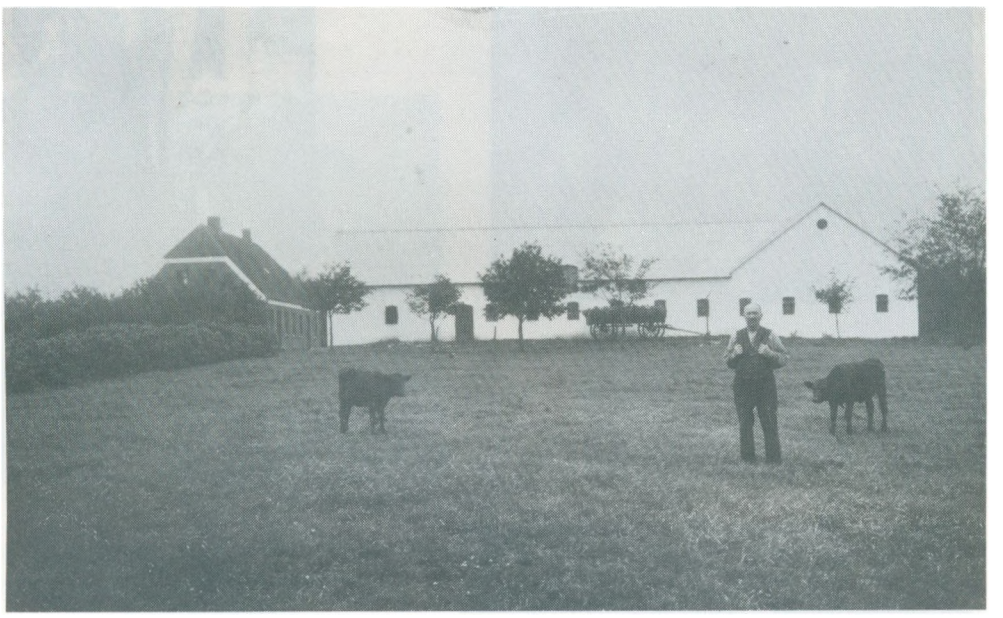

IV.H.
Christen Hansen Christensens gaard i Klink



IV.H.1.
Kristen Eilert Kristensen og Magna Erna Brun med familie



IV.H.1.a.
Annelise Kristensen og
Asger Marinus L. Eskesen



IV.H.1.c.
Erling Johs. Kristen-
sen og Lydia Anette
Bork Madsen



IV.H.1.e.
Ruth Ellinor Kristensen og
Finn Arne Knudsen



IV.H.1.f.
Bente Marie Kristen-
sen og Finn Eilif
Bech Sørensen



IV.H.1.h.
Doris Kristensen og
Knud Egon Nielsen



IV.H.2.
Peter Marinus Kristensen og Martha
Kirstine Hermansen paa sølvbryllups-
dagen



IV.H.7.
Oskar Vagner Kristensen og Erna Madsen paa sølvbryllupsdagen



IV.H.7.a.
Kurt Erling Kristensen og Ulla Elisabeth Nielsen



IV.H.7.b.
Leif Gerhard Kristensen og Inger Margrethe Krogh



IV.H.7.c.
Sven Erik Kristensen og Linda Nissen



V.
Christen Christensen (Lassen) og Else Hansen



V.B.
Hans Christian Christensen (Søgaard) og Anne Marie Hansen



V.B.
Ægteparrets børn



V.B.2.
Petra Nielsine Margrethe Kristensen og Simon Simonsen



V.B.3.
Anna Kathrine Jørgine Kristensen og Niels H. Lauridsen

VI. Jens Christensen

er født den 7. august 1845 i Bolding, Hejnsvig sogn, og han døde den 13. marts 1932 i Vesterhede, Hejnsvig sogn. Han blev gift den 9. juni 1871 i Hejnsvig med Ellen Andersen. Hun er født den 3. januar 1848 i Søllingdal, Hejnsvig sogn, som datter af gaardmand Anders Nielsen og hustru Else Andersdatter, og hun døde den 20. maj 1914 i Refshøj, Hejnsvig sogn.

Jens Christensen ankom i november 1860 fra Hejnsvig sogn til Grindsted sogn i Slaugs herred, hvor han tjente 1 aar hos Iver Pedersen, og derefter var han 2 aar hos Jens Chr. Nielsen paa Løvlund Mølle i Grene sogn, 3 aar hos Peder Christensen i Gilbjerg i Hejnsvig sogn samt en tid paa Dalbygaard i Dalby sogn, sidstnævnte sted fra den 1. november 1866 til den 1. maj 1867. Herpaa arbejdede han hos Christen Nielsen i Hejnsvig sogn samt hos H. Petersen i Højgaard i Dalby sogn, hvor han havde plads fra den 1. november 1867 til udgangen af april 1868, da han indkaldtes til militæret, og han var nu atter 1 aar hos Peder Christensen i Gilbjerg. Desuden var han beskæftiget hos Simonsen i Trøllund. Derefter drev han gaarden Refshøj, som senere overtoges af sønnen Andreas (VI.G.), og hvor Ellen Andersen og Jens Christensen efter afstaaelsen blev boende paa aftægt.

Barnebarnet Niels Daugaard (VI.G.3.) fortæller, at da der i 1929 blev bygget nyt stuehus paa Refshøj, boede Jens Christensen hos sin søn Karl (VI.H.), og da han vendte tilbage, fik han stillet et soveværelse og badeværelse til raadighed i det nye hus. Han forlangte da at faa indføjet sin brugsret til værelserne i aftægtskontrakten med denne begrundelse: "Jeg skal dø, men I unge kan dø." Paa den maade ville han sikre sine rettigheder.

I mindebogen Hedens opdyrkning i Danmark, udgivet ved oprettelsen af Kongenshus Mindepark for hendes opdyrkere i 1953, staar der:

"Hejnsvig: Jens Christensen Refshøj, 1845-1932. Hustru: Ellen, 1848-1914.

"Jeg vil da blive ved en dag endnu", sagde Jens, naar tvivlen kom - han holdt aldrig op.

Jens Christensen (Refshøj) og hustru Ellen Andersen begyndte deres pionerarbejde 1870, da de erhvervede ejendommen Refshøj, som paa den tid var i en elendig forfatning, ingen besætning, kun 40 tdr. land hedejord.

Men Jens og Ellen tog fat med ukuelig energi. Bohave maatte de se bort fra, et sengested, en taburet og en balje var alt - naar baljen blev vendt med bunden opad, gjorde den det ud for siddeplads.

De første aar gik Jens paa dagleje hos sin bror i Bolding, en tur paa ca. en mil frem og tilbage morgen og aften, ellers arbejdede han paa ejendommen. Jens Christensen indsaa snart, at skulle heden brækkes, maatte han have trækkraft. Han købte saa 2 stude og begyndte at arbejde med dem. Mergel blev kørt fra egen mergelgrav, et uhyre slid, idet han var ene om baade at kaste mergelen op og køre den ud. Hjælp kunne der ikke findes raad til. Man fortæller, Jens Christensen sommetider var ved at tabe modet, naar træthed overvældede ham; han satte sig da paa trillebøren og sagde til sig selv: "Nej, Jens, du kan ligesaa godt give op, det er haabløst." Men lidt efter: "Nej, jeg vil da blive ved en dag endnu." Saadan føjede dag sig til dag, og ager efter ager blev merglet. Familien spinkede og sparede, tit var der knap til det tørre brød i huset. Børneflokken voksede, der blev 8 i alt.

De 40 tdr. land laa omsider færdigkultiveret, andre 40 tdr. land hede købtes og opdyrkedes. Senere ca. 1885 købte Jens Christensen en ejendom mere, væsentlig hede; ogsaa dette areal blev brudt, merglet og forvandlet til agermuld. Han var aldrig bange for det nye, der kom frem. Han medvirkede til oprettelsen af mejeri, brugsforening, og da slagterier i fjerne købstæder oprettedes, begyndte han at samle de faa svin, egnen fostrede, og kørte fragten til Kolding, Varde eller Vejle.

Tiden gik, økonomien bedredes, børnene blev store. Alle trak i samme hammel, saa da Jens i 1906 afstod gaarden til 2 af sønnerne, var der ved den gamle ejendom ca. 80 tdr. land god agerjord, 4-5 heste og 15 kreaturer; paa de tilkøbte arealer var opført bygninger, og ogsaa denne gaard overdroges en søn. Begge ejendomme gældfrie. Den gamle hededyrker lagde dog ikke op endnu; han købte 10 tdr. land hede, som han ogsaa naaede at faa opdyrket. Jens døde i 1932. Med ham gik et stykke tidsbillede i graven. Nøjsomhed og slid over al maade, parret med god forstand og en ukuelig vilje. Resultat: Økonomisk selvstændighed for sig og sine. En god mand for det sogn, han boede i, sine standsfæller et lysende eksempel paa, at det kan nytte at blive ved - aldrig give op."

Jens Christensen var med i det udvalg, som i 1890 blev nedsat til at



VI.
Efterkommere af Jens Christensen og Ellen Andersen fotograferet ved slægtsfest ca. 1953

arbejde med planen om oprettelse af et mejeri i Hejnsvig, og han blev senere medlem af den første bestyrelse for mejeriet samt bestyrelsesformand. Han var endvidere blandt initiativtagerne til oprettelsen af kirken i Vesterhede, og i barnebarnet (VI.C.10.) Ernst Vingborgs private værk "Min hjemegns Historie" fortæller han bl.a.:

"Annekskirke til Hejnsvig blev den nyopførte kirke i Vesterhede; samtidig blev der bygget præstegaard i Hejnsvig. Med Vesterhede Kirkes oprindelse gik det saaledes til: to mænd fra Vesterhede, Chr. Hansen og Jens Christensen, sad sammen i bestyrelsen for Hejnsvig Brugsforening. De fulgtes ofte ad til og fra disse bestyrelsesmøder; da vejen var lang og daarlig, var der jo god lejlighed til at drøfte forskellige problemer. Engang førte Jens Christensen da kirkesagen paa tale; Hans Chr. Hansen mente, det var vanskeligt at faa en kirke bygget; men tanken grodede stille i de to mænds sind. Ved et Juletræ i skolen 1901 fik tanken mere fast form. "Jeg vil gerne tale med dig!" sagde Jens Christensen. "Ja, det vil jeg ogsaa gerne med dig", svarede Hans Chr. Hansen. Det var kirkesprøgsmaalet, der laa dem begge paa sinde - to sjæle med een tanke! Hvad de to mænd talte om den dag, blev til virkelighed, der blev senere nedsat et udvalg til at arbejde med sagen, og 1910 stod den nye, smukke kirke paa heden færdig til indvielse. Det var en stor dag for beboerne den 30. okt. 1910, da kirkens 400 kg. tunge malmklokke for første gang klang ud over egnen og praktiserede sin indskrift: "Jeg kalder paa gammel og paa ung, mest dog paa sjælen, træt og tung, syg for den evige hvile!"

Kirken er opført i romansk stil efter tegning af arkitekt Kofoed, København. Grunden til kirken skænkedes af Søren P. Sørensen. En indsamling til kirkebyggeriet havde givet 2000 kr., og staten bevilgede 18.500 kr., saa kirken ved indvielsen var fuldstændig gældfri. Interessant er det at lægge mærke til forskellen paa, hvad det kostede at bygge denne nye kirke, og saa hvad det kostede at udvide den gamle kirke i Hejnsvig.

Kirken har ca. 200 siddepladser. I de første aar havde kirken intet orgel; men i 1915 skænkede menigheden et orgel til kirken. Alterbilledet forestiller Jusus paa korset, det er malet af Poul Steffensen og er skænket af Jens Jensen Askjær. En del andre ting til kirkens udsmykning blev ligeledes skænket af forskellige beboere, bl.a. en lysekrone og en syvarmet lysestage. Til kirkens 25 aars jubilæum blev kirken malet og restaureret."

I Ellen Andersen og Jens Christensens ægteskab er 11 børn, VI.A.-VI.L.

VI.A.

En dreng, dødfødt den 11. august 1871 i Refshøj, Hejnsvig sogn.

VI.B.

Christen Jensen Christensen er født den 3. august 1872 i Refshøj, Hejnsvig sogn, og han døde den 7. januar 1948 i Hejnsvig. Han blev gift første gang den 6. juni 1896 i Vorbasse med Andrea Jensen. Hun er født den 18. maj 1875 paa Askær Mark, Hejnsvig sogn, som datter af gaardmand Niels Jensen og hustru Karen Jensen, og hun døde den 15. september 1905 i Vorbasse. Christen Jensen Christensen giftede sig anden gang den 2. november 1907 med Ane Marie Dorthea Rechnagel. Hun er født den 26. februar 1884 i Stenderup som datter af snedker Karl Rechnagel og hustru Kirsten Marie Jensen Smidt, og hun døde den 14. november 1939 i Hejnsvig.

Christen Jensen Christensen arbejdede fortrinsvis hjemme paa Refshøj indtil sit første giftermaal, efter hvilket han havde en gaard paa Donslund Mark paa 60-70 tdr. land, som i starten for en stor del bestod af hede, men det meste blev med tiden opdyrket. Ca. 1918 købtes en ejendom i Hejnsvig paa 12 tdr. land, og omkring 1925 overtoges 8 tdr. land agerjord i Trøllund. Samtidig lejedes et stort hedeareal, som hovedsageligt blev brugt som græsningsareal for ungkreaturer. I 1921 begyndte Christen Jensen Christensen desuden som hjemmeslagter, og da ejendommen maatte afhændes i efteraaret 1933, startede han egen slagterforretning i Hejnsvig. Forretningen overdroges til sønnen Gustav (VI.B.16.) i 1946, og hos denne søn boede Christen Jensen Christensen indtil sin død. - Udover landbrug og slagterforretning drev han en del handel med kreaturer.

Ane Marie Dorthea Rechnagel kom ud at tjene som 10-aarig og havde i aarene fra 1895 plads forskellige steder, bl.a. hos Jakob Jakobsen i Starup, Kristen Gylling i Lærkeholt, Frands Hillerup i Varde, Mogens Sørensen i Hostrup og Hans Nielsen i Øse. Desuden opholdt hun sig hjemme i perioder, bl.a. i aar 1900, hvor hun var hjemme for at væve. Den sidste tid inden giftermaalet havde hun plads hos Peder Kristensens i Daugaard.

I Christen Jensen Christensens 2 ægteskaber er børnene VI.B.1.-VI.B.16.

VI.B.1.

Elise Jensine Kristensen er født den 2. december 1896 i Vorbasse sogn, og hun døde den 6. februar 1976 paa Ølgod Plejehjem. Hun blev gift den 7. oktober 1919 i Hejnsvig med Ole Leth. Han er født den 16. juni 1894 i Ansager sogn som søn af gaardejer Hans Christian Leth og hustru Kirstine Iversen, og han døde den 8. juni 1972 i Ansager.

Elise Jensine Kristensen lærte allerede som 6-aarig at malke og hjalp efter moderens død i 1905 til med at passe sine mindre søskende. Efter sin konfirmation tjente hun forskellige steder, bl.a. hos gaardejer Chr. Mikkelsen i Stenderup, hvor hun traf sin tilkommende mand, og senere var hun medhjælpende hustru paa gaarden i Kærbæk. Her startede hun med at arrangere "bondegaardsferier" under 2. verdenskrig, og dette fortsatte hun med i en halv snes aar. - Som enke flyttede hun ind paa plejehjemmet i Ansager, hvor hun boede indtil kort før sin død.

Ole Leth tjente efter endt skolegang forskellige steder, bl.a. hos gaardejer Chr. Mikkelsen i Stenderup. Han gjorde militærtjeneste i Fredericia og paa Sjælland i perioden 1915-1918, og efter giftermaalet hjalp han til paa fødegaarden, som han overtog i 1932. Gaarden, der var paa 26 tdr. land - heraf 8 tdr. land skov, afhændedes til sønnen Christian (VI. B.1.f.) i 1961, da parret købte et hus i Ansager. Sideløbende med driften af landbruget kørte Ole Leth mælketur fra 1947 til 1961. - Han var tilknyttet hjemmeværnet fra 1946 til 1965.

VI.B.1.a.

Kristine Iversen Leth er født den 30. juni 1920, og hun døde den 4. december 1975 i Esbjerg. Hun blev gift første gang ca. 1940 med Laurids Kristensen. Han er født den 11. januar 1914, og han døde den 28. november 1944. Kristine Iversen Leth giftede sig anden gang i oktober 1959 hos sognefogeden i Vejen med Christian Pedersen, der er født den 10. november 1921 i Grindsted som søn af husbestyrerinde Karen Pedersen.

Bosat: Spangsbjerg Kirkevej 87A, Esbjerg.

Kristine Iversen Leth gik i skole i Kærbæk. Hun var beskæftiget forskellige steder, dels hjemme og dels ude, og efter giftermaalet med Laurids Kristensen blev hun hjemmearbejdende husmoder i Starup, hvor parret havde en mindre ejendom. Senere bosatte hun sig i Ansager, og her havde

hun ansættelse paa andelsslagteriet, inden hun i 1957 - sammen med Christian Pedersen - flyttede til Vejen, hvor hun købte en chokoladekiosk. Fra slutningen af 1950erne til 1974 arbejdede hun paa et gartneri i Esbjerg.

Christian Pedersen gik i skole i Gaarde. Han tjente som landbrugsmedhjælper indtil 1942, da han blev gift første gang med Karen Andrea Leth (VI.B.1.c.), og derefter drev han en ejendom i Donslund paa 30 tdr. land frem til 1948 sideløbende med, at han arbejdede i tørvemosen. Herpaa var han beskæftiget som arbejdsmand i Ansager, og senere havde han ansættelse paa Vejen Tømmerhandel i en periode, inden han startede som arbejdsmand paa Esbjerg Teglværk, hvor han virkede som formand fra 1965. I perioden 1967-1983 kørte han som chauffør for Esbjerg Tovværksfabrik. - Christian Pedersen var bestyrelsesmedlem i SiD i Esbjerg fra 1970 til 1983.

VI.B.1.a.1)
Frits Aage Leth Kristensen er født den 15. februar 1940 i V. Starup sogn. Han blev gift den 30. juli 1960 i Kolding med Ellen Marie Jørgensen, der er født den 6. april 1941 i Gesten som datter af Ove Jørgensen og hustru Ella Marie Petersen.

Bosat: Klebækvej 7, Bække.

Frits Aage Leth Kristensen gik i skole i Ansager. Han var beskæftiget som landbrugsmedhjælper samt som murerarbejdsmand i København og Sverige, inden han blev ansat paa Phønix i Vejen, hvor han begyndte som tagdækker i 1958, og siden 1972 har han været selvstændig tagdækkermester. I 1985 oprettede han et aktieselskab sammen med sønnen Jan, og virksomheden beskæftiger nu 8 ansatte.

Ellen Marie Jørgensen er bogholder i familiens virksomhed. Sideløbende arbejdede hun en tid paa Lego i Billund.

VI.B.1.a.1)a)
Jan Kristensen er født den 30. december 1960 i Vejen. Han blev gift med Gitte Jørgensen.

Bosat: Stadionvej 11, Bække.

Jan Kristensen er byggetekniker, og Gitte Jørgensen er pædagog.

VI.B.1.a.1)b)
Else Marie Kristensen er født den 22. april 1963 i Læborg. Hun blev gift med Claus Eriksen.

Bosat: Bentesvej 9, Brabrand.

Else Marie Kristensen er zoneterapeut, og Claus Eriksen er stilladsarbejder.

VI.B.1.a.1)b)1)) Rasmus Eriksen er født den 1. januar 1985.
VI.B.1.a.1)b)2)) Emil Eriksen er født den 21. september 1988.

VI.B.1.a.2)
Villy Kristensen er født den 2. juni 1942 i V. Starup sogn. Han blev gift den 31. januar 1970 i Bække med Dora Meng, der er født den 7. oktober 1946 i Bække som datter af specialarbejder Edward Meng og hustru Anne Gerda Jensen.

Bosat: Møllevej 32, Bække.

Villy Kristensen er tagdækker.

VI.B.1.a.2)a)
Tina Kristensen er født den 14. juni 1970 i Vejle. Hun lever sammen med Tommi Fallesen, der er født den 28. september 1966 i Vejen som søn af chauffør Jørgen Fallesen og hustru, fabriksarbejder Birgit Elisabeth Lundø Simonsen.

Bosat: Øster Allé 79, Vejen.

Tina Kristensen tog 10. klasse i Bække og begyndte derefter som gymnasieelev paa Vejen Gymnasium.

Tommi Fallesen tog 9. klasse i Vejen og begyndte herefter som specialarbejder.

VI.B.1.a.2)b)
John Kristensen er født den 28. juni 1972.

VI.B.1.a.3)
Bent Kristensen er født den 29. oktober 1943 i V. Starup sogn. Han blev gift den 21. september 1963 i Vejen med Tove Tielmann Ebbesen, der er født den 7. marts 1944 i Vejen som datter af arbejdsmand Karl Martin Schmidt

Ebbesen og hustru, fabriksarbejder Anna Sofie Tielmann.

Bosat: Stationsvej 14, Andst, Vejen.

Bent Kristensen tog 8. klasse. Han gennemgik uddannelse til typograf, gjorde militærtjeneste i 1963-1964 og havde derefter ansættelse som trykker indtil 1976, da han blev medindehaver af ApS Centraltrykkeriet i Vejen.

Tove Tielmann Ebbesen havde efter endt skolegang plads som husassistent 1 aar samt et 6 maaneders efterskoleophold paa Holsatia i Hov. Hun var ansat som bogbindermedhjælper indtil 1963, da hun blev hjemmearbejdende husmoder.

VI.B.1.a.3)a)

Bo Kristensen er født den 4. november 1963 i Kolding.

Bosat: Askevej 22, Vejen.

Bo Kristensen stod efter endt skolegang i lære som maskinarbejder fra 1981 til 1985 og var herpaa indkaldt til militærtjeneste. Han er nu beskæftiget som opstiller.

VI.B.1.a.3)b)

Dorthe Kristensen er født den 10. februar 1967 i Kolding.

Hun gennemgik EFG-basisaaret indenfor handel og kontor i 1983-1984, bestod HH-eksamen i 1986 og havde et 10 maaneders kibbutzophold i Israel, hvorefter hun startede som fabriksarbejder. Desuden var hun højskoleelev paa Brogaarden i Strib fra den 1. oktober 1988 til den 1. februar 1989.

VI.B.1.a.4)

Else Pedersen er født den 7. maj 1957 i Brørup.

Bosat: Nyvej 1B, Frederiksberg C.

VI.B.1.b.

Hans Christian Leth er født den 18. februar 1922 i Kærbæk, Ansager sogn, og han døde den 20. august 1978 i Nykøbing M. Han blev gift den 1. marts 1946 i Ølgod med Inger Hansine Hansen, der er født den 31. december 1923 i Tjæreborg som datter af gaardejer Johan Hansen og hustru Theodora Bertramine Madsen.

Bosat: Skærbækvej 1, Vallund, Ølgod.

Hans Christian Leth gik i skole i Kærbæk. Han var beskæftiget som landbrugsmedhjælper forskellige steder - bl.a. hos Jens Kristensen (VI.B.4.) i

Starup, arbejdede desuden i tørvemosen og overtog hustruens barndomshjem i Vallund paa 43 tdr. land i 1948. Sideløbende med driften havde han forskelligt arbejde paa egnen, og endvidere drev han et savskæreri, som blev etableret paa gaarden i begyndelsen af 1950erne. Efter en brand i 1969 fik parret opført et nyt stuehus, og paa et tidspunkt blev jorden frasolgt samt besætningen paa 12 kreaturer sat ud. Fra 1970 til faa maaneder før sin død virkede Hans Christian Leth som murerarbejdsmand hos N.E. Jørgensen i Lyne, og ind imellem var han ogsaa beskæftiget paa en maskinstation i Strellev.

Inger Hansine Hansen gik i skole i Vallund og havde desuden et ophold paa efterskolen i Ølgod i vinteren 1940-1941. Hun var beskæftiget hjemme paa forældrenes gaard samt paa bl.a. en nabogaard, blev senere medhjælpende hustru og havde i perioden 1979-1985 ansættelse som hjemmehjælper ved Ølgod Kommune.

VI.B.1.b.1)
Svend Aage Leth er født den 15. juli 1946 i Vallund, Ølgod sogn. Han blev gift med Birgit Lone Babiel.

Bosat: Larsensvej 21, Græsted.

Svend Aage Leth er mekaniker og har et barn.

VI.B.1.b.2)
Johannes Leth er født den 9. marts 1948 i Vallund, Ølgod sogn. Han blev gift med Benthe Babiel.

Bosat: Lillebjergvej 4, Hundested.

Parret har 5 børn.

VI.B.1.b.3)
Gunhild Leth er født den 28. januar 1950 i Vallund, Ølgod sogn. Hun blev gift den 1. marts 1971 i Ølgod med Jørgen Koch Eskildsen, der er født den 24. maj 1947 i Skamstrup, Øse sogn, som søn af gaardejer Niels Christian Koch Eskildsen og hustru Else Madsen.

Bosat: Heisesvej 5, Varde.

Gunhild Leth blev uddannet som sygehjælper i 1970 og har siden arbejdet som saadan paa Varde Sygehus, operationsafdelingen.

Jørgen Koch Eskildsen er ansat som assistent ved Varde Kommunale Værker.

VI.B.1.b.3)a) Karina Eskildsen er født den 2. august 1973 i Varde.
VI.B.1.b.3)b) Niels Christian Koch Eskildsen er født den 1. maj 1977 i Varde.

VI.B.1.b.4)
Dorrit Leth er født den 7. marts 1953 i Vallund, Ølgod sogn.
Bosat: Østerbro 9, Ølgod.
Dorrit Leth er hjemmehjælper og har 2 børn.

VI.B.1.b.5)
Annalise Leth er født den 23. maj 1954 i Vallund, Ølgod sogn. Hun blev gift den 5. april 1980 i Ølgod med Hans Marinus Laursen, der er født den 31. marts 1953 i Fasterlund, Faster sogn, som søn af Ejnar Laursen og hustru Anna Kristine Karlsen.
Bosat: Birk Allé 19, Skjern.
Annalise Leth var efter endt skolegang beskæftiget som køkkenmedhjælper i et cafeteria i Ølgod, som ekspeditrice hos købmand Termansen samme sted samt som syerske paa en tæppefabrik i Skjern, sidstnævnte sted i 2 aar. Herefter arbejdede hun som husassistent paa et plejehjem i Vejle samt som nattevagt paa plejehjemmet i Tarm, inden hun begyndte som hjemmehjælper ved Skjern Kommune, hvor hun var ansat i 10 aar. I 1988 paabegyndte hun uddannelsen til sygehjælper paa Ringkøbing Amts Sygehjælperskole i Herning. - Annalise Leth har senere taget 9. klasse paa aftenskole og desuden gennemgaaet forskellige kurser indenfor hjemmeplejen.
Hans Marinus Laursen tog 8. og 9. klasse paa Hammerum Efterskole. Han var beskæftiget ved landbrug i 2 aar, gjorde militærtjeneste ved Bornholms Værn i 1 aar og har arbejdet paa Dan Miljø i Skjern siden 1974, fra midten af 1980erne som værkfører. - Desuden har han taget forskellige fag paa teknonomlinjen.

VI.B.1.b.5)a) Eva Leth Laursen er født den 25. juni 1982 i Skjern sogn.
VI.B.1.b.5)b) Jens Leth Laursen er født den 1. april 1985 i Skjern sogn.

VI.B.1.b.6)
Niels Jørgen Leth er født den 12. januar 1961 i Vallund, Ølgod sogn.

Niels Jørgen Leth gik i skole i Ølgod, var beskæftiget ved landbrug i 1 aar og afsluttede uddannelsen til maskinarbejder i Esbjerg, hvor han nu er ansat i firmaet Skovgaard Maalerservice.

VI.B.1.b.7)
Jens Ove Leth er født den 18. januar 1963 i Vallund, Ølgod sogn.

Bosat: Skærbækvej 1, Vallund, Ølgod.

Jens Ove Leth arbejdede en tid i firmaet Vesterby Paneler i Ølgod og har siden været svejser forskellige steder, først hos Vølund og nu hos HS Tarm.

VI.B.1.b.8)
Knud-Erik Leth er født den 2. juni 1966 i Vallund, Ølgod sogn.

Bosat: Skærbækvej 1, Vallund, Ølgod.

Knud-Erik Leth gik i skole i Ølgod, var beskæftiget ved landbrug og er nu mekaniker i firmaet Aadum Autoophug.

VI.B.1.c.
Karen Andrea Leth er født den 20. marts 1924 i Kærbæk, Ansager sogn, og hun døde den 11. november 1959 i Ikast. Hun blev gift i marts 1942 i Ansager med Christian Pedersen (se under VI.B.1.a.). Ægteskabet blev ophævet i 1958.

Karen Andrea Leth gik i skole i Kærbæk. Hun tjente i forskellige pladser paa landet, lærte at sy i Ansager i 1940-1941 og var efter giftermaalet medhjælpende hustru paa parrets ejendom i Donslund. I 1948 startede hun som slagteriarbejder paa andelsslagteriet i Ansager, men en rygskade tvang hende til at holde op, og herefter flyttede hun til Ikast, hvor hun virkede som syerske paa tekstilfabrikker fra 1955 til sin død i 1959.

VI.B.1.d.
Anne Kristine Leth er født den 9. marts 1928 i Kærbæk, Ansager sogn. Hun blev gift den 4. januar 1948 i Ansager med Holger Gade Sørensen, der er født den 7. november 1924 paa Fødselsstiftelsen i Aarhus som søn af gaardejer Thomas Sørensen og hustru Mette Gade.

Bosat: Daugaard, Tarpvej 24, Strellev, Ølgod.

Anne Kristine Leth gik i skole i Kærbæk. Hun var beskæftiget hjemme paa forældrenes gaard indtil 1944, havde derefter plads hos fremmede og blev

ved giftermaalet medhjælpende hustru paa gaarden i Strellev. Fra 1975 til 1985, da hun maatte holde op paa grund af daarligt helbred, havde hun ansættelse paa HTH-Køkkener i Ølgod.

Holger Gade Sørensen gik i skole i Strellev. Han var beskæftiget som landbrugsmedhjælper forskellige steder, dels hjemme og dels ude, havde et ophold paa Vestbirk Højskole 1944-1945, gjorde militærtjeneste ved Slesvigske Fodregiment i Haderslev i 1946-1947 og overtog barndomshjemmet Daugaard i 1948. Gaarden var ved overtagelsen paa 35 hektar, heraf 5 hektar hede og skov. Dyrene solgtes i 1973, jorden udlejedes i 1978 og stuehuset renoveredes totalt i 1980. Fra 1973 til 1986 havde Holger Gade Sørensen ansættelse som specialarbejder HTH-Køkkener i Ølgod.

VI.B.1.d.1)
Thomas Leth Sørensen er født den 17. juni 1948 i Strellev. Han blev gift med Ninna Bundgaard.

Bosat: Gabelsparken 259, Bramming.

Thomas Leth Sørensen driver firmaet Dansk Idé Design i Bramming. - Parret har 2 børn.

VI.B.1.d.2)
Ole Leth Sørensen er født den 20. juli 1950 i Strellev. Han blev gift den 13. august 1977 i Velling med Herdis Bækdal Jensen, der er født den 30. april 1943 i Holmager, Velling sogn, som datter af gaardejer Jens Jørgen Jensen og hustru Anna Elisabeth Madsen.

Bosat: Bavnehøjen 27, Kibæk.

Ole Leth Sørensen var efter endt skolegang beskæftiget ved landbrug fra 1964 til 1968. Han blev udlært som butiksslagter i 1971, og efter at have bestaaet teknisk forberedelseseksamen i 1973 samt handelseksamen i 1974 gennemgik han uddannelse til revisorassistent. Senere blev han bogholder, og siden 1981 har han drevet selvstændig virksomhed (bogholderi).

Herdis Bækdal Jensen tjente efter endt skolegang som husassistent. Desuden var hun paa ungdomsskole i 1959 samt paa højskole i 1967. Hun blev færdiguddannet som sygehjælper i 1977.

VI.B.1.d.2)a) Jane Mohini Bækdal Sørensen er født den 9. august 1980 i Bangladesh.

VI.B.1.d.2)b) Steffen Suhas Leth Sørensen er født den 29. november 1981 i Indien.

VI.B.1.d.3)

Mette Lise Sørensen er født den 1. februar 1954 i Strellev. Hun blev gift den 4. januar 1973 i Strellev med Tage Lauridsen, der er født den 31. december 1947 i Vesterhede, Hejnsvig sogn, som søn af gaardejer Laurids Alfred Lauridsen og hustru Anna Marie Poulsen.

Bosat: Sandgaardvej 6, Grove, Haderup.

Mette Lise Sørensen tog realeksamen i Ølgod i 1971 og bestod handelseksamen paa Varde Handelsskole i 1972. Hun blev udlært som kontorassistent paa Falke Rejser i Herning i 1974, havde ansættelse som saadan ved Amtsskatteinspektoratet samme sted indtil 1979 og har siden været medhjælpende hustru.

Tage Lauridsen havde et ophold paa Hammerum Landbrugsskole i 1969-1970 og har været gaardejer siden 1971. Han driver nu en plantegaard paa 120 hektar.

VI.B.1.d.3)a) Brian Lauridsen er født den 23. marts 1987 i Herning.

VI.B.1.d.4)

Niels Peter Leth Sørensen er født den 12. november 1964 i Strellev.

Bosat: Vinkelvej 4, Ølgod.

Niels Peter Leth Sørensen er maskinsnedker.

VI.B.1.e.

Valborg Leth er født den 30. oktober 1931 i Kærbæk, Ansager sogn. Hun blev gift den 23. september 1950 i Ansager med Thomas Nielsen, der er født den 3. maj 1928 i Stenderup ved Ansager som søn af arbejdsmand Andreas Karl Nielsen og hustru, slagteriarbejder Valborg Kathrine Lauridsen.

Bosat: Starupvej 12, Ansager.

Valborg Leth gik i skole i Kærbæk. Hun hjalp til hjemme indtil giftermaalet, afbrudt af 1 aar som husassistent i Strellev, og efter at have været beskæftiget paa Lindegaarden i Skovlund fra 1950 til 1953 blev hun hjemmearbejdende husmoder. Senere startede hun som fabriksarbejder paa en

skotøjsfabrik i Ansager, hvor hun fik ansættelse i 1964, og siden 1966 har hun været syerske forskellige steder, først paa Krøjgaards Systue i Ansager og fra 1979 paa J.L. Møbler i Tistrup.

Thomas Nielsen gik i skole i Ansager. Han var beskæftiget som landbrugsmedhjælper forskellige steder, bl.a. hos sin farbroder Sigfred Nielsen i Nr. Nebel fra 1942 til 1946, og efter at have gjort militærtjeneste ved Slesvigske Fodregiment i Haderslev i 1949-1950 virkede han som forkarl paa Lindegaarden i Skovlund frem til 1953. Herpaa hjalp han til hos sine svigerforældre i 1 aar, og han var nu slagteriarbejder i Ansager i en aarrække. Siden 1965 har han været ansat som specialarbejder forskellige steder, først paa Ansager Møbelfabrik indtil 1974, dernæst hos Brage i Vorbasse indtil 1982 - fra 1977 som formand, herefter hos Søren Knudsen i Hammerum indtil 1984 og nu hos Langberg i Aarhus.

VI.B.1.e.1)
Andreas Karl Nielsen er født den 1. februar 1951 i Skovlund, Ansager sogn. Han blev gift den 5. marts 1977 i Hodde med Anne Lise Thomsen, der er født den 9. december 1955 i Hodde som datter af landmand Christian Børge Thomsen og hustru Olga Thykiær Pedersen.

Bosat: Vibevej 2, Ansager.

Andreas Karl Nielsen er specialarbejder.

VI.B.1.e.1)a) Tina Elisa Nielsen er født den 26. juni 1977 i Ansager.
VI.B.1.e.1)b) Anita Johanne Nielsen er født den 26. august 1979 i Ansager.

VI.B.1.e.2)
Ole Leth Nielsen er født den 20. juni 1952 i Skovlund, Ansager sogn, og han døde den 16. marts 1953 samme sted.

VI.B.1.e.3)
Ole Skovbo Møjbæk, der i 1977 tog navneændring fra Nielsen, er født den 12. marts 1954 i Kærbæk, Ansager sogn. Han blev gift den 19. november 1977 i Stenderup med Anette Møjbæk, der er født den 19. november 1957 i Stenderup ved Ansager som datter af Aage Møjbæk og hustru Sonja Bonde.

Bosat: Skolegade 31, Ansager.

Ole Skovbo Møjbæk tog 9. klasse i Ansager. Han stod i lære som bygnings- og landbrugssmed hos Torben Christensen i Stenderup, og efter bl.a. at

have arbejdet hos en brøndborer i Ansager drev han selvstændig virksomhed (smed og brøndborer) i ca. 5 aar. Herpaa var han ansat forskellige steder, sidst i Næsbjerg Maskincenter, hvor han arbejdede i 3 aar, og i 1986 tiltraadte han en stilling i firmaet Ansager Staldrens. - Ole Skovbo Møjbæks fritidsinteresser er tennis, gymnastik og svømning, og han er leder af svømmehold i Ølgod. Han har endvidere været med til at starte Ansager Svømmeklub samt Vennekredsen for Ansager Plejehjem.

Anette Møjbæk tog realeksamen i Bredsten. Hun var beskæftiget som husassistent i Eg samt som stuepige paa et hotel i Varde og havde derefter ansættelse paa en lampefabrik i Eg indtil 1980, da hun begyndte som operatør paa Lego i Billund, hvor hun nu underviser kolleger i brug af EDB. - Anette Møjbæk har gennemgaaet EDB-uddannelse og taget 10. klasse i engelsk. Hendes fritidsinteresser er gymnastik og svømning.

VI.B.1.e.3)a) Sonja Møjbæk er født den 4. december 1976 i Ansager.
VI.B.1.e.3)b) John Skovbo Møjbæk er født den 30. september 1978 i Ansager.

VI.B.1.e.4)
Rita Kathrine Leth Nielsen er født den 22. juli 1958 i Ansager. Hun blev gift med Ib Hansen.

Bosat: Møllebakkevej 9, Krogager, Grindsted.

Rita Kathrine Leth Nielsen er slagteriarbejder, og Ib Hansen er tømrer- og snedkermester. Parret har 2 børn.

VI.B.1.f.
Kristian Refshøj Leth er født den 5. juli 1933 i Kærbæk, Ansager sogn. Han blev gift med Edith.

Bosat: Kvievej 22, Kærbæk, Ansager.

Kristian Refshøj Leth er gaardejer. - Parret har 2 børn.

VI.B.1.g.
Ove Leth er født den 24. maj 1935 i Kærbæk, Ansager sogn. Han blev gift den 6. juli 1963 i Malt med Ketty Svendsen, der er født den 12. september 1942 i Skibelund, Malt sogn, som datter af ekspedient Aage Svendsen og hustru Elly Vitalie Jensen.

Bosat: Kelstruphave 76, Kelstrup, Haderslev.

Ove Leth gik i skole i Kærbæk. Han tjente som landbrugsmedhjælper for-

skellige steder fra sit 11. aar til 1955 og havde derefter ansættelse som slagteriarbejder i Ansager indtil 1958, da han maatte holde op paa grund af en færdselsulykke, ved hvilken han fik ødelagt hofteskaalen. Senere fik han ansættelse paa Grindsted-værket, hvor han arbejdede fra 1960 til 1969, og han gennemgik nu uddannelse til kontormaskinmekaniker hos Tage Konrad i Esbjerg. Her blev han udlært i 1973, og fra samme aar til 1986, da han gik paa førtidspension, arbejdede han hos Robert Reintoft i Varde og hos H.C. Reimers i Haderslev, sidstnævnte sted som værkfører i en aarrække. - Fritidsinteresse: sportsfiskeri.

Ketty Svendsen tog realeksamen i Vejen i 1959. Hun var klinikelev i Grindsted i 1½ aar og gennemgik derefter uddannelse til laborant paa Grindsted-værket, hvor hun havde ansættelse som saadan indtil 1971. Senere var hun kontorassistent ved Haderslev Toldkammer i ½ aar samt chauffør for bager Misse Juhl i Kelstrup i 2 aar, og fra 1977 til 1981 virkede hun som rengøringsassistent i en børnehave. Siden 1981 har hun været lægesekretær i Øsby. - Ketty Svendsen har tidligere fungeret som kasserer i Kelstrup-Vilstrup Beboerforening samt i FDF/FPF i Vilstrup.

VI.B.1.g.1)
Torben Leth er født den 23. juli 1967 paa Grindsted Sygehus.

Han gik paa Vilstrup Fællesskole samt paa Haderslev Realskole, ialt 10 aar, og efter at have arbejdet forskellige steder var han elev paa henholdsvis Haderslev Katedralskole og Haderslev Tekniske Skole, begge steder i 1 aar. I 1987 begyndte han som elektroniktekniker i Søværnet (konstabel).

VI.B.1.g.2)
Flemming Leth er født den 8. juni 1971 paa Grindsted Sygehus.

Han gik i skole i Vilstrup samt paa Haderslev Realskole, ialt 10 aar, og efter at have gennemgaaet EFG-basisaaret indenfor handel og kontor paa Haderslev Handelsskole fortsatte han som HH-studerende samme sted.

VI.B.1.g.3)
Henning Leth er født den 8. juni 1971 paa Grindsted Sygehus.

Han gik i skole i Vilstrup samt paa Haderslev Realskole, ialt 10 aar, og efter at have gennemgaaet EFG-basisaaret indenfor handel og kontor paa Haderslev Handelsskole fortsatte han som HH-studerende samme sted.

VI.B.1.g.4)
Tommy Leth er født den 4. april 1976 i Haderslev.

VI.B.1.h.
Verner Skovbo Leth er født den 19. juni 1939 i Kærbæk, Ansager sogn. Han blev gift den 8. oktober 1961 i Vejen med Gerda Nissen, der er født den 21. november 1939 i Vejen som datter af arbejdsmand Charles Nissen og hustru Kirstine Søjborg.

Bosat: Industrivej 32, Ribe.

Verner Skovbo Leth gik i skole i Kærbæk. Han var beskæftiget ved landbrug forskellige steder, bl.a. hjemme, gjorde militærtjeneste ved Slesvigske Fodregiment i Haderslev i slutningen af 1950erne og arbejdede efter giftermaalet paa en stakitfabrik i Vejen i nogle aar. Herefter havde han ansættelse som tagdækker i firmaet Phønix i Vejen, hvorfra han senere blev forflyttet til Felsted ved Aabenraa, og fra 1967 til 1972 var han tagdækker i firmaet Vestjydsk Tagdækning i Darum. Sideløbende kørte han som taxachauffør i fritiden. Endvidere var han ansat som renovationsarbejder hos Brdr. Nissen i Ribe indtil oktober 1979, da han overtog firmaet, som i dag drives under navnet Verner Leth Renovation. - Verner Skovbo Leth er medlem af bestyrelsen for Ribe Sejlklub og Sønderballe Baadelaug.

Gerda Nissen gik i skole i Vejen. Hun tjente som husassistent forskellige steder inden giftermaalet, havde ansættelse paa en møbelfabrik i Vejen i en periode og var hjemmearbejdende husmoder fra 1963 til 1973, da hun begyndte som hjemmehjælper ved Ribe Kommune. Siden 1984 har hun været deltidsansat som rengøringsassistent paa Ribe Handelsskole.

VI.B.1.h.1)
Vivi Skovbo Leth er født den 30. april 1961 paa Brørup Sygehus. Hun blev gift den 19. juni 1982 i Vilslev med Folmer Iversen, der er født den 13. april 1959 i Gram som søn af gaardejer Poul Iversen og hustru Ellen Birgit Boysen.

Bosat: Aavej 1, Gredstedbro.

Vivi Skovbo Leth tog realeksamen i 1978 og har siden været beskæftiget som henholdsvis omsorgsmedhjælper og sygemedhjælper.

Folmer Iversen er automekaniker.

VI.B.1.h.1)a) René Leth Iversen er født den 30. maj 1979 i Vilslev sogn.
VI.B.1.h.1)b) Annemette Leth Iversen er født den 15. maj 1984 i Jernved sogn.
VI.B.1.h.1)c) Sabrina Leth Iversen er født den 3. marts 1988 i Jernved sogn.

VI.B.1.h.2)
Preben Skovbo Leth er født den 4. marts 1964 i Vejen. Han blev gift den 14. maj 1988 i Hjortlund med Susanne Nørskov Larsen, der er født den 8. november 1963 paa Sankt Josephs Hospital i Esbjerg som datter af driftsleder Svend Aage Larsen og hustru Grete Julman Nørskov.

Bosat: Lundsmarkvej 4, Ribe.

Preben Skovbo Leth tog 9. klasse. Han var beskæftiget som renovationsarbejder i faderens firma i en periode, og efter at have staaet i lære som mekaniker fra 1982 til 1986 arbejdede han som mekanikersvend indtil april 1988. Desuden virkede han som montør for KJ Maskinfabrik i Hjerting i nogle maaneder indtil udgangen af 1988, da han igen beygndte at arbejde i faderens firma. - Fritidsinteresse: haandbold.

Susanne Nørskov Larsen tog 10. klasse. Hun gennemgik EFG-basisaaret i 1980-1981, og efter 1 aar som au-pair hos en tandlægefamilie i Schweiz var hun HH-studerende i perioden 1982-1984. Herpaa startede hun som elev i Sparekassen Bredebro, hvor hun blev udlært som assistent i 1986 og siden har været ansat som saadan. - Fritidsinteresse: haandbold.

VI.B.1.h.2)a) Jakob Nørskov Leth er født den 20. februar 1989 i Esbjerg.

VI.B.1.h.3)
Ole Leth er født den 28. november 1968 i Esbjerg.

Han tog 10. klasse og kom derefter i lære som automekaniker.

VI.B.1.h.4)
Vibeke Skovbo Leth er født den 19. juni 1972 i Esbjerg.

VI.B.2.
Niels Jensen Kristensen er født den 13. oktober 1898 i Vorbasse sogn, og

han døde den 28. april 1976 i Vejle. Han blev gift den 30. september 1928 i Vejle med Klara Margrethe Sørensen, der er født den 19. marts 1904 i Engum sogn som datter af banearbejder Rasmus Sørensen og hustru Rasmine Oline Christoffersen.

Bosat: Odinsgade 39, Vejle.

Niels Jensen Kristensen var efter endt skolegang beskæftiget ved landbrug forskellige steder, bl.a. hos nogle af sine farbrødre. Han gravede tørv under 1. verdenskrig og havde ca. 40 i arbejde, var senere uldkræmmer og havde efter giftermaalet en grøntforretning i Nyboesgade i Vejle indtil 1935, da forretningen blev afhændet. Herpaa reparerede han symaskiner, og han solgte Pfaff-Symaskiner samt radioer, som han havde i kommission, Fra 1938 til 1971 drev han en rulleforretning i Grønnegade 28, Vejle. - Niels Jensen Kristensen fik tidligt invaliderente paa grund af daarlig hofte.

Klara Margrethe Sørensen gik i skole i Løsning. Hun tjente forskellige steder paa landet fra sit 11. aar og arbejdede senere i bl.a. Odd Fellow-bygningen i Vejle, hvor hun var ansat fra 1921 til 1925. Den sidste tid inden giftermaalet arbejdede hun i huset hos uldhandler Berthelsen i Vestergade, Vejle, og herefter deltog hun i driften af parrets forskellige forretninger. - Siden 1975 har hun boet i pensionistbolig paa ovennævnte adresse.

VI.B.2.a.

Inge Kristensen er født den 15. marts 1930 i Vejle, og hun døde i maj 1930 samme sted.

VI.B.2.b.

Johannes Kristian Kristensen er født den 6. december 1931 i Vejle. Han blev gift den 20. juli 1959 i Haderslev med Johanne Margrete Sørensen, der er født den 23. januar 1937 i Aarøsund, Øsby sogn, som datter af bager Laurits Peter Sørensen og hustru Dagny Aagaard Sørensen. Ægteskabet blev ophævet i 1975.

Bosat: Mindegade 28, Vejle.

Johannes Kristian Kristensen tog mellemskoleeksamen i Vejle. Han stod i lære som maler i Vejle, lærte baade skilte- og bygningsmaleri og drev selvstændig virksomhed fra 1959 til 1974. Herefter har han arbejdet som maler i ejendomsselskabet Focus Erhvervshandel i Vejle med renovering af

hoteller og udlejningsejendomme fra Vejle til grænsen. I fritiden er han dekorationsmaler og kunstmaler. - Johannes Kristian Kristensen har været repræsentant for malerlauget i Haandværkerforeningen og paa Teknisk Skole.

Johanne Margrete Sørensen blev uddannet paa Arbejdsformidlingen i Haderslev, flyttede til Vejle i 1957 og har siden arbejdet ved Civilretten og paa Tinglysningskontoret som pantefoged.

VI.B.2.b.1)

Kirsten Kristensen er født den 20. november 1959 i Vejle.

Bosat: Nyboesgade 77, Vejle.

Kirsten Kristensen bestod eksamen som sproglig højere handelsstudent i 1979, gennemgik uddannelse til sikkerhedsassistent ved DSB og har i flere aar arbejdet med videoproduktion, især til lokal- og bydels-TV. Hun er fri producent indenfor denne branche og for tiden tilknyttet Datariet i Vejle som producent (manuskriptskrivning-optagelse og redigering af video). Desuden er hun aktiv i en gruppe, som forsøger at faa startet en lokal TV-station.

VI.B.2.b.2)

Jørgen Kristensen er født den 9. december 1962 i Vejle. Han lever sammen med Sidse Ulla Sparre Birch-Andersen, der er født den 19. marts 1966 i Lysabild sogn som datter af forstander Jørgen Birch-Andersen og hustru, børnehavepædagog Inga Sparre Hangel.

Bosat: Rosenvoldvej 14, Stouby.

Jørgen Kristensen gik paa Langelinie Skole i Vejle i 10 aar, bestod matematisk-fysisk studentereksamen paa Rødkilde Gymnasium samme sted i 1982 og var derefter studerende paa DTH (bygningslinjen) i Lyngby i perioden 1982-1989. Sideløbende med studiet var han fuldtidsansat som slotsbetjent under Boligministeriets ejendomsdirektorat fra 1985 til 1989.

Sidse Ulla Sparre Birch-Andersen gik i skole i Maribo, i dansk skole i Süderbrarup samt paa Trællerupskolen ved Gevninge og var elev paa Øse Efterskole fra 1982 til 1984. Herefter arbejdede hun som pædagogmedhjælper i børnehaven Myretuen i Gevninge, og hun har siden været ansat som hjemmehjælper, først ved Roskilde Kommune i 1986-1987 og nu ved Juelsminde Kommune.

VI.B.2.c.
Arne Kristensen er født den 19. december 1933 i Vejle, og han døde i november 1934 samme sted.

VI.B.2.d.
Arne Kristensen er født den 27. november 1934 i Vejle, og han døde i juni 1937 samme sted.

VI.B.3.
Johannes Karl Kristensen er født den 18. maj 1901 i Vorbasse sogn, og han døde den 19. januar 1973. Han blev gift den 7. juni 1925 i Løsning med Birgitte Katrine Pedersen, der er født den 21. februar 1900 paa Hald Mark ved Kærby som datter af gaardmand Peter Kristian Pedersen og hustru Dorthe Katrine Poulsdatter.

Bosat: Østerbrogade 202, København Ø.

Johannes Karl Kristensen blev uddannet som smed paa Sjælland og drev paa et tidspunkt egen smedie, inden han blev repræsentant for Pfaff Symaskiner. Han havde Pfaffsymaskineagentur i Esbjerg samt i Vejle, arbejdede med forsikringer i Fredericia og flyttede i 1936 i København, hvor han startede egen symaskine- og radioforretning paa adressen Frejasgade 4. Forretningen blev udvidet og flyttet flere gange, men fra 1960 til 1970 havde han radio- og fjernsynsforretning paa Østerbrogade.

Birgitte Katrine Pedersen tjente i forskellige pladser fra sit 11. aar til giftermaalet og blev derefter hjemmearbejdende husmoder.

VI.B.3.a.
Dorthe Andrea Kristensen, der har faaet navneændring fra Dorthea, er født den 7. oktober 1925 i Stourup, Skjold sogn. Hun blev gift den 9. juni 1951 i V. Lindet med Kjeld Schultz, der er født den 25. februar 1921 i V. Lindet ved Gram som søn af førstelærer Knud Schultz og hustru Dagmar Nielsen.

Bosat: Ny Ordrup Sideallé 1, Charlottenlund.

Dorthe Andrea Kristensen gik 7 aar i folkeskolen, tog kursus i engelsk, havde et ophold paa Ollerup Gymnastikhøjskole og gennemgik uddannelse til skotøjsekspeditrice.

Kjeld Schultz tog præliminæreksamen, bestod handelseksamen, HD m.m.,

aftjente sin værnepligt og gennemgik alle niveauer indenfor detailhandel. Han sluttede som salgschef i Illums Bolighus.

VI.B.3.a.1)
Helle Schultz er født den 4. februar 1957 i København, Betlehems sogn. Hun blev gift den 27. december 1980 i Skovshoved med Brian Lloyd, der er født den 17. april 1951 i Bucklow, Altrincham i England, som søn af engineer John William Lloyd og hustru, skolelærer Enily Lamb.

Bosat: 45 Alexander Drive, Timperley, England.

Brian Lloyd er shift supervisor.

VI.B.3.a.1)a) John Schultz-Lloyd er født den 7. maj 1981 i Manchester, England.

VI.B.3.a.1)b) Jason Schultz-Lloyd er født den 20. november 1984 i Manchester, England.

VI.B.3.a.2)
Hanne Schultz er født den 30. maj 1961 i København. Hun blev gift den 20. juli 1986 i Skovshoved med Sven Schultz-Bærentzen, der har faaet navneændring fra Bærentzen. Han er født den 20. maj 1958 i Skovshoved som søn af direktør Niels Balser Clasen Bærentzen og hustru, korrespondent Edith Larsen.

Bosat: Drachmannsvej 1, Klampenborg.

Hanne Schultz tog realeksamen og blev senere gymnastik- og svømmelærer samt sygehjælper.

Sven Schultz-Bærentzen tog realeksamen og blev senere bygningssnedker.

VI.B.3.a.2)a) Catharina Schultz-Bærentzen er født den 13. maj 1987 i Gentofte.

VI.B.4.
Jens Kristensen er født den 18. maj 1903 i Vorbasse sogn, og han døde den 26. marts 1961 paa Grindsted Sygehus. Han blev gift den 2. november 1928 i V. Starup med Mathilde Marie Madsen. Hun er født den 27. juni 1899 paa Østergaard, V. Starup sogn, som datter af gaardejer Christen Madsen og hustru Karen Therkildsen, og hun døde den 2. februar 1983 paa Varde Sygehus.

Jens Kristensen var gaardejer.

Efter hans død skrev avisen:

"Gdr. Jens Christensen, Nr. Starup, er efter faa dages sygeleje død paa Grindsted Sygehus.

Jens Christensen var en af Starup sogns dygtige og kendte landmænd. Han stammede fra Hejnsvig, men kom som ung mand til Starup, hvor han blev gift og fik en ejendom udstykket fra hustruens fødehjem. Jorden var delvis hede, men nu er alt opdyrket og i fin kultur. Jens Christensen var en dygtig landmand, men hans evner blev ogsaa taget i brug paa andre omraader. Han var saaledes ved sin død formand for hedebrugets lokalafdeling i Starup, og han har haft dette hverv i flere aar. I flere aar var han ogsaa medlem af Venstreforeningens bestyrelse, i bestyrelsen for gødningsforeningen og meget andet. Han var afholdt for sit glade og friske sind.

Jens Christensen vil blive savnet i sognet af venner og naboer, og megen medfølelse vil samle sig om hans hustru og fem børn. Han var en god mand og far i sit hjem."

Efter hustruens død skrev avisen:

"Mathilde Marie Kristensen, Starup, er død, 83 aar.

Hun stammede fra Starup og kom som ung ud at tjene forskellige steder. Ved sit giftermaal med Jens Kristensen overtog parret en parcel fra hendes fødegaard i Starup. Med tiden udvidede og moderniserede de gaarden, og de fik et godt landbrug ud af ejendommen. Blandt andet ved at opdyrke en del hedearealer.

I 1961 døde Jens Kristensen, men Mathilde Marie Kristensen blev boende paa gaarden, som senere blev overtaget af en søn.

For nogle aar siden flyttede Mathilde Marie Kristensen ind i en pensionistbolig i Starup, hvor hun nød et stille og roligt otium. Han var et venligt, hjælpsomt og respekteret menneske."

VI.B.4.a.

Karen Andrea Kristensen er født den 29. august 1929 i V. Starup. Hun blev gift den 6. juni 1953 i V. Starup med Andreas Poulsen Christiansen, der er født den 28. november 1928 i V. Starup som søn af gaardejer Hans Peter Christiansen og hustru Mette Kirstine Poulsen.

Bosat: Porsbo, Højgaardsvej 15, Agerbæk.

Karen Andrea Kristensen gik i skole i Starup. Hun opholdt sig hjemme i flere perioder, lærte husholdning paa Hesselhogaard, arbejdede en tid paa mejeriet i Starup og tjente herudover forskellige steder, først ca. ½ aar i Sdr. Starup i midten af 1940rne, senere 1 aar i huset hos lærer Nielsen i Hesselho, ½ aar i Glejbjerg, ½ aar i Gørding samt 2 aar hos uddeler Arne Brandt i Agerbæk Brugs, sidstnævnte sted fra maj 1951 til maj 1953. Efter giftermaalet blev hun medhjælpende hustru.

Andreas Poulsen Christiansen gik i skole i Hesselho. Han arbejdede hjemme paa forældrenes gaard samt paa Ansager Maskinstation inden giftermaalet, afbrudt af et højskoleophold i Nr. Nissum i vinteren 1950-1951, og i 1954 købte han 30 tdr. land nyopdyrket hede paa nuværende adresse, hvor der herefter blev bygget stuehus og stald. Desuden tilkøbtes 8 tdr. land i 1963, og der blev bygget ny svinestald i 1965 samt nyt maskinhus i 1979. Gaarden drives i dag med mælkeproduktion. Sideløbende med driften var Andreas Poulsen Christiansen beskæftiget ved forskelligt i perioden 1962-1967, bl.a. halmpresning. - Han har været medlem af bestyrelsen for KFUM & K i Starup og deltager ligesom sin hustru i Indre Missions Samfunds arbejde i Agerbæk.

VI.B.4.a.1)
Svend Erik Christiansen er født den 20. december 1953 i V. Starup.

Bosat: Højgaardsvej 10, Agerbæk.

Svend Erik Christiansen gik i skole i Agerbæk og var desuden elev paa Blaakilde Ungdomsskole fra 1970 til 1972. Herefter arbejdede han paa Lyngris i Starup, Raakjærsholm i Glejbjerg, Mosedalen i Ansager og Breumgaard i Skovlund indtil 1982, afbrudt af 5 ugers CF-tjeneste i Padborg i slutningen af 1973 samt af et 10 maaneders ophold paa Hammerum Landbrugsskole i 1976-1977. Siden 1982 har han været ejer af gaarden paa adressen, der er paa 35 tdr. land og drives med kreaturer. - Svend Erik Christiansen blev medlem af bestyrelsen for Kristelig Lytter- og Fjernseerforenings Faaborg-Aarre afdeling i 1984.

VI.B.4.a.2)
Doris Christiansen er født den 5. maj 1955 i Faaborg sogn. Hun blev gift den 15. juli 1977 i Agerbæk med Karlo Elsgaard Eskildsen, der er født den

8. december 1943 i Gundesbøl, Aadum sogn, som søn af gaardejer Niels Kristian Eskildsen og hustru Ingeborg Marie Berthelsen.

Bosat: Gundesbølhedevej 11, Aadum, Tarm.

Doris Christiansen gik i skole i Agerbæk. Hun var elev paa Blaakilde Ungdomsskole fra 1971 til 1973, og efter at have virket som stuepige paa Blaakilde i 1 aar fortsatte hun som køkkenleder samme sted indtil giftermaalet, ved hvilket hun blev medhjælpende hustru. - Doris Christiansen har været leder af Hoven-Aadum Juniorkreds siden 1978 og af 4H-arbejdet i Aadum siden 1982.

Karlo Elsgaard Eskildsen gik i skole i Gundesbøl samt i Rosendal og var desuden elev paa Blaakilde Ungdomsskole i 1960-1961. Han tjente forskellige steder paa landet fra sit 9. aar til 1963, bl.a. 2 perioder hos gaardejer Niels Storbjerg i Aadum, og efter at have aftjent sin værnepligt ved dragonregimentet i Holstebro i 1963-1964 hjalp han til hjemme paa fødegaarden i en aarrække, afbrudt af ophold paa Tommerup Højskole i 1964-1965 og Hammerum Landbrugsskole i 1966-1967. Den 1. januar 1977 overtog han fødegaarden, som er paa 75 tdr. land agerjord. Der blev tilkøbt ca. 30 tdr. land i 1982 samt bygget nyt maskinhus i 1983, og gaarden drives i dag med malkekvæg. - Karlo Elsgaard Eskildsen har haft adskillige tillidshverv i aarenes løb, bl.a. som bestyrelsesmedlem i Indre Missions Samfund i Aadum, som formand for Aadum Husmandsforening, som næstformand for Aadum Andelsmølle og Hanning Landbrugscenters regnskabsudvalg samt som bestyrelsesmedlem i Skjern-Tarm-egnens Landboungdom, valgt af Skjern-Tarm-egnens kredsforening.

VI.B.4.a.2)a) Inge Eskildsen er født den 23. oktober 1978 paa Tarm Sygehus, og hun døde den 24. oktober 1978 paa Herning Sygehus.

VI.B.4.a.2)b) Evald Elsgaard Eskildsen, der i 1985 fik tilføjet mellemnavnet Elsgaard, er født den 24. januar 1980 paa Herning Sygehus.

VI.B.4.a.2)c) Bente Elsgaard Eskildsen, der i 1985 fik tilføjet mellemnavnet Elsgaard, er født den 6. maj 1982 paa Herning Sygehus.

VI.B.4.a.2)d) Bjarne Elsgaard Eskildsen er født den 2. oktober 1985 paa Herning Sygehus.

VI.B.4.a.3)
Ivan Christiansen er født den 20. oktober 1959 i Faaborg sogn.

Han gik i skole i Agerbæk, var elev paa Blaakilde Ungdomsskole fra 1975 til 1977 og stod i lære som automekaniker hos K.S. Kristensen paa Ford i Esbjerg fra 1977 til 1980. Sin værnepligt aftjente han i Høvelte samt i Varde, og han arbejdede nu hos K.S. Kristensen frem til 1986, afbrudt af et ophold paa Haslev udvidede Højskole i foraaret 1985. Derefter læste han til maskintekniker paa Horsens Tekniske Skole, og siden 1988 har han haft ansættelse som saadan paa Harsø Maskiner i Faaborg ved Varde.

VI.B.4.a.4)
Karsten Christiansen er født den 2. marts 1972 i Esbjerg.

VI.B.4.b.
Gerda Kristensen er født den 17. juni 1932 i V. Starup. Hun blev gift den 14. maj 1955 i V. Starup med Henry Ravn Andersen, der er født den 16. oktober 1929 i Stobdrup, Rud sogn, som søn af gaardejer Anton Ravn Andersen og hustru Kirsten Marie Madsen.

Bosat: Ravnsø Mosevej 9, Vong, Bramming.

Gerda Kristensen gik i skole i Starup. Hun var beskæftiget ved forskelligt fra sit 11. aar, kom efter endt skolegang til Olga og Herluf Hansen i Tofterup og arbejdede senere forskellige steder, bl.a. hjemme samt hos en læge i Bramming, hvor hun lærte husgerning. Ved giftermaalet blev hun medhjælpende hustru.

Henry Ravn Andersen gik i skole i Ilsted. Han var beskæftiget som landbrugsmedhjælper hjemme samt i Glejbjerg og paa Sjælland indtil 1955, afbrudt af et 5 maaneders ophold paa Haslev Landbrugsskole i 1949-1950 samt af 10 maaneders CF-tjeneste i Haderslev i 1951. Den 1. marts 1955 købtes gaarden i Vong, som i aarenes løb er blevet totalt ombygget, og som efter flere tilkøb i dag er paa 27 hektar. Hertil er lejet yderligere 8 hektar. Gaarden er blevet drevet med mælkeproduktion siden 1971.

VI.B.4.b.1)
Bjarne Ravn Andersen er født den 17. december 1956 i Vong, V. Nykirke sogn. Han blev gift den 3. december 1986 i Bramming med Conny Poulsen, der er

født den 9. februar 1961 i Bramming som datter af entreprenør Karl Poulsen og hustru Elly Andersen.

Bosat: Bækhusevej 45, Ovtrup.

Bjarne Ravn Andersen tog 8. klasse. Han tjente som landbrugsmedhjælper i nogle aar, og efter et ophold paa Ladelund Landbrugsskole havde han plads paa bl.a. Kjærgaard Landbrugsskole, hvor han senere gennemgik driftslederkursus i 1978-1979. Derefter arbejdede han som fodermester, inden han kom til Amhedegaard i Egtved, hvor han virkede som bestyrer fra den 1. august 1981. Siden den 1. november 1983 har han været gaardejer i Ovtrup.

Conny Poulsen tog realeksamen i 1978. Hun var ansat som pædagogmedhjælper paa Bakkevejens Fritidshjem i Bramming samt beskæftiget paa Holger Hansens Møbelfabrik samme sted, og efter et ophold paa Ask Højskole gennemgik hun uddannelse til pædagog i perioden 1980-1983. Herpaa havde hun ansættelse som saadan forskellige steder, sidst i Lunde Børnehave, hvor hun virkede som stedfortræder i en periode, og siden 1987 har hun været afdelingsleder paa Billum Skole i fritidsordningen.

VI.B.4.b.1)a) Steven Ravn Andersen er født den 5. juni 1984 paa Varde Sygehus.

VI.B.4.b.1)b) Jimmi Ravn Andersen er født den 9. juni 1986 paa Sankt Josephs Hospital.

VI.B.4.b.2)

Hardy Ravn Andersen er født den 5. maj 1959 i Vong, V. Nykirke sogn.

Bosat: Øster Vejrupvej 11, Vejrup, Bramming.

Hardy Ravn Andersen gik i skole i Vong og Bramming, ialt 9 aar. Han gennemgik EFG-basisaaret indenfor bygge- og anlæg, stod i lære som tømrer hos Thorkild Iversen i Bramming fra 1976 til 1979 og har siden været beskæftiget som svend i firmaet Tjæreborg Træbyg, afbrudt af 1 aar i perioden 1981-1982, hvor han arbejdede i Vesttyskland for Thorkild Iversen. - Fritidsinteresse: fodbold.

VI.B.4.b.3)

Joan Ravn Andersen er født den 23. marts 1963 i Vong, V. Nykirke sogn. Hun lever sammen med Gregers Lindberg Nielsen, der er født den 26. november

1967 paa Skælskør Sygehus som søn af bilforhandler Jørgen Nielsen og hustru, damefrisør Annie Lindberg Pedersen.

Bosat: Nysøgaard 147, Skælskør.

Joan Ravn Andersen var paa handelsskole i 1980-1981 og blev udlært i en farvehandel i 1983.

Gregers Lindberg Nielsen blev udlært som vognmaler i 1986.

VI.B.4.b.4)

Laila Ravn Andersen er født den 24. september 1970 i Vong, V. Nykirke sogn.

Hun tog 10. klasse i Bramming, gennemgik EFG-basisaaret indenfor handel og kontor paa Esbjerg Handelsskole og fortsatte derefter som HH-studerende samme sted.

VI.B.4.c.

Gunnar Christian Kristensen er født den 2. september 1934 i V. Starup. Han blev gift den 27. februar 1970 i Skads med Karen Mortensen, der er født den 29. september 1950 i Esbjerg som datter af gaardejer Søren Mortensen og hustru Erna Madsen.

Bosat: Tostrup Mosegaard, Tofterup Markvej 1, Starup, Grindsted.

Gunnar Christian Kristensen gik i skole i Starup. Han var beskæftiget som landbrugsmedhjælper forskellige steder, bl.a. hjemme, hos Niels Daugaard i Sdr. Starup samt hos henholdsvis Hans Kruse paa Stensgaard og Peter Jensen paa Visselbjerg i Skovlund. Desuden var han tjenestegørende ved artilleriet i Aarhus og Varde fra november 1954 til marts 1956 samt elev paa Haslev Højskole i 5 maaneder i 1956-1957. Den 15. maj 1961 overtog han fødegaarden, Tostrup Mosegaard paa 50 tdr. land, som i starten blev drevet med blandet drift. Driften blev omlagt til kun at omfatte mælkeproduktion i 1970, og gaarden drives i dag med mælkeproduktion og planteavl. Stalden blev udbygget i 1975, og et nyt maskinhus blev opført i 1979. Siden 1983 har jordtilliggendet været forøget med 20 tdr. land, som parret har lejet. - Gunnar Christian Kristensen har haft adskillige tillidshverv i aarenes løb, bl.a. indenfor KFUM & K (som leder), Kristelig Lytter- og Fjernseerforening, Venstreforeningen og skolenævnet.

Karen Mortensen gik i skole i Skads. Hun hjalp til hjemme paa forældrenes gaard, var elev paa Blaakilde Ungdomsskole i henholdsvis 5 og 3 maane-

der i perioden 1966-1967 og tjente derefter som husassistent i Vejle samt i Bramming, sidstnævnte sted hos læge Knudsen i 1 aar. Desuden var hun ansat som stuepige paa alderdomshjemmet i Tarp samt som assistent paa alderdomshjemmet i Nordenskov inden giftermaalet, ved hvilket hun blev medhjælpende hustru. - Karen Mortensen var medlem af bestyrelsen for en lokal legestue fra oktober 1978 til maj 1981.

VI.B.4.c.1)
Jørgen Kristensen er født den 23. december 1970 i Esbjerg.

Han tog 8. og 9. klasse paa Blaakilde Ungdomsskole, og efter at have arbejdet paa Egebjerg Maskinstation i en periode tjente han som landbrugsmedhjælper hos Helga og Arne Sørensen paa Harehedegaard i Starup indtil den 1. marts 1989, afbrudt af et ophold paa Kongensgaard Landbrugsskole i Nr. Nissum i vinteren 1988-1989. Herefter fik han plads hos Doris og Karlo Eskildsen i Aadum.

VI.B.4.c.2)
Henrik Kristensen er født den 4. april 1975 i Esbjerg.

VI.B.4.d.
Inga Kristensen er født den 30. januar 1937 i V. Starup. Hun blev gift den 9. september 1964 i V. Starup med Ejvind Poulsen, der er født den 10. august 1942 i Vrøgum, Aal sogn, som søn af landmand Hans Poulsen og hustru Clara Simonsen.

Bosat: Kystparken 90, Esbjerg V.

Inga Kristensen gik i skole i Starup. Hun arbejdede hjemme i en periode, og efter at have tjent som husassistent i 1½ aar samt at have haft et 5 maaneders ophold paa Blaakilde Ungdomsskole i sommeren 1954 virkede hun som kolonialekspeditrice i henholdsvis Holsted og Varde indtil 1958. Herpaa var hun au-pair i England i 10 maaneder, og hun havde nu ansættelse som ekspeditrice i Vrøgum Brugs samt som kassedame i Esbjerg frem til ca. 1966, da hun blev hjemmearbejdende husmoder. Siden 1976 har hun været rengøringsassistent, nu paa Aadalsskolen i Esbjerg. - Fritidsinteresse: folkedans.

Ejvind Poulsen gik i skole i Vrøgum og var desuden paa efterskole i

Bramming i vinteren 1957-1958. Han arbejdede paa landet indtil giftermaalet, afbrudt af militærtjeneste ved Slesvigske Fodregiment i Haderslev, og efter at have været ansat i et fjernvarmefirma i Tjæreborg samt at have kørt som chauffør for et fjerkræslagteri begyndte han at køre for ES Færdigbeton i Esbjerg, hvor han blev ansat i 1967. - Fritidsinteresser: gymnastik og folkedans.

VI.B.4.d.1)
Jette Susanne Poulsen er født den 3. august 1966 i Esbjerg.
Bosat: Grønnegade 2, Aalborg.

VI.B.4.d.2)
Helene Poulsen er født den 18. september 1970 i Esbjerg.
Hun tog 10. klasse, gennemgik EFG-basisaaret indenfor handel og kontor og begyndte derefter som au-pair i England.

VI.B.4.e.
Erna Kristensen er født den 2. februar 1942 i V. Starup. Hun blev gift den 6. juni 1964 i V. Starup med Mogens Tonnesen, der er født den 13. april 1942 i Skads som søn af gaardejer Gudmund Tonnesen og hustru Ida Elisabeth Møller.
Bosat: Elsdyrvej 6, Esbjerg N.
Erna Kristensen gik i skole i Starup. Hun var beskæftiget i forskellige bagerforretninger, dels i Glejbjerg og dels i Vejrup, og efter at have staaet i koloniallære hos købmand Jens Jepsen i Varde fra 1959 til 1962 havde hun ansættelse som ekspeditrice i Vime i Kolding samt som kontorassistent hos Schmidt (chokolade en gros) samme sted indtil 1964, da hun blev hjemmearbejdende husmoder. Siden 1974 har hun været ansat hos Droob i Esbjerg, først som kassedame i 1 aar, dernæst som vindisponent i en aarrække og fra 1985 paa deltid i vin- og tobaksafdelingen.
Mogens Tonnesen tog mellemskoleeksamen i Esbjerg i 1958. Han stod i lære som bager i 2 aar, hvorefter han begyndte som mekanikerlærling hos autoforhandler Frikke i Esbjerg, og efter at være blevet udlært i 1964 aftjente han sin værnepligt i Vordingborg og København. Herpaa fortsatte han hos Frikke, hvor han blev planlægger i 1967 samt værkfører i 1977. Forin-

den havde han bestaaet udvidet maskinmestereksamen. Fra 1980 til 1984 havde han ansættelse ved Esbjerg Havneadministration, hvor han var leder af Materielgaarden, og siden har han virket som maskinmester paa uddybningsfartøjet Hvalen, Esbjerg.

VI.B.4.e.1)
Michael Tonnesen er født den 4. december 1964 i Esbjerg.
Bosat: Kollegiebakken 9-4403, Lyngby.
Michael Tonnesen bestod matematisk-fysisk studentereksamen i 1984 og begyndte derefter at studere til civilingeniør paa DTH.

VI.B.4.e.2)
Søren Tonnesen er født den 11. november 1966 i Esbjerg.
Bosat: H.C. Andersens Vej 11, Aabyhøj.
Søren Tonnesen bestod matematisk-samfundsfaglig studentereksamen paa Esbjerg Statsskole i 1985 og begyndte derefter at studere jura ved Aarhus Universitet.

VI.B.5.
Karen Kristine Marie Kristensen er født den 8. maj 1905 i Vorbasse sogn, og hun døde den 2. august 1905 samme sted.

VI.B.6.
Karl Rechnagel Kristensen er født den 16. oktober 1908 i Vorbasse sogn, og han døde den 13. juni 1980 paa Grindsted Sygehus. Han blev gift den 12. april 1936 i Hejnsvig med Sofie Sejersen. Hun er født den 21. marts 1911 i Gørding som datter af husbestyrerinde Marie Sejersen, og hun døde den 2. december 1983 paa Grindsted Sygehus.
Karl Rechnagel Kristensen gik i skole i Vesterhede. Han tjente som landbrugsmedhjælper forskellige steder fra sit 11. aar, bl.a. i Hodde ved Varde samt hos gaardejer Peter Habekost i Fugdal ved Hejnsvig, og senere købte han en ejendom i Klink paa 11 tdr. land, som han drev fra begyndelsen af 1930rne til 1978, da jorden blev bortforpagtet. Sideløbende med driften af ejendommen virkede han som daglejer i nogle faa aar, inden han begyndte som indvejer paa mejeriet i Hejnsvig, hvor han arbejdede indtil sit

60. aar. - Karl Rechnagel Kristensen var medlem af bestyrelsen for Hejnsvig Husmandsforening.

Sofie Sejersen, der blev opdraget hos sine bedsteforældre, tjente efter sin konfirmation i forskellige pladser paa landet, bl.a. hos Kathrine og Mads Pedersen i Gørding, hos hvem hun var i en lang aarrække. Senere virkede hun som husbestyrerinde i bl.a. Vejrup, inden hun startede som husbestyrerinde hos sin tilkommende mand i Klink. Efter giftermaalet deltog hun i arbejdet paa ejendommen. - Det sidste leveaar boede hun paa plejehjemmet i Hejnsvig.

Nedennævnte datter Anna Margrethe, kaldet Grethe, blev medbragt i ægteskabet af Sofie Sejersen.

Anna Margrethe Kristensen, der i 1936 fik navneændring fra Sejersen, er født den 11. august 1931 i Gørding. Hun blev gift den 24. november 1956 i Hejnsvig med Gregers Martin Hjortlund Nielsen, der er født den 24. november 1929 paa Grindsted Sygehus som søn af tømrermester Niels Nielsen og hustru, lærerinde Petrine Laursen.

Bosat: Skjoldbergvej 3, Vorbasse.

Anna Margrethe Kristensen gik i skole i Gilbjerg. Hun tjente i forskellige pladser paa egnen indtil giftermaalet, bl.a. paa mejeriet i Hejnsvig, og hun var derefter medhjælper i svigerforældrenes forretning. Fra 1970 til 1975 virkede hun som rengøringsassistent i Lægehuset i Vorbasse, og hun har siden hjulpet til paa plejehjemmet samme sted.

Gregers Martin Hjortlund Nielsen gik i skole i Vorbasse. Han var beskæftiget ved landbrug forskellige steder samt ved arbejde i tørvemoser, havde et 5 maaneders ophold paa Haslev Landbrugsskole i 1949-1950 og gjorde 16 maaneders militærtjeneste ved ingeniørtropperne i Nymindegab. Efter at have arbejdet hos farbroderen Niels Hansen Nielsen, der var gaardejer i Donslund, stod han i lære som tømrer hos faderen fra 1952 til 1956, og herpaa fortsatte han som tømrersvend samme sted. Paa grund af faderens sygdom stod Gregers Martin Hjortlund Nielsen i nogle aar for driften af forretningen, som han overtog i foraaret 1970 og herefter har drevet i en lang aarrække. Sideløbende begyndte han som repræsentant for forsikringsselskabet Alm. Brand i Vorbasse i 1968, og han blev vurderingsmand for selskabet samt brandsvend i Vorbasse i 1971. - Han har tidligere været kommu-

nal ejendomsvurderingmand (Billund) i 3 perioder og blev formand for Dansk Jagtforenings afdeling i Vorbasse i 1966 samt medlem af bestyrelsen for Vorbasse Grundejerforening i 1971. - Parret har børnene: 1) Helen Hjortlund Nielsen, født den 5. juli 1958, gift med Hans Peter Ebbensgaard Nohns og bosat i København, 2) Niels Carl Hjortlund Nielsen, født den 22. december 1960 og bosat i Odense og 3) Jørgen Hjortlund Nielsen, født den 12. september 1963 og bosat i Ølgod.

I Karl Rechnagel Kristensen og Sofie Sejersens ægteskab er børnene VI.B.6.a.-VI.B.6.c.

VI.B.6.a.

Immanuel Rechnagel Kristensen er født den 22. januar 1937 i Klink, Hejnsvig sogn, og han døde som ugift den 25. juli 1969.

Immanuel Rechnagel Kristensen var beskæftiget ved landbrug forskellige steder, bl.a. hos Kristian Holm i Gilbjerg, Astrid og Peter Søgaard i Elkjær ved Billund og familien Jessen i Trøllund. Desuden havde han et ophold paa Haslev Højskole i vinteren 1959-1960. Han stod i lære som tømrer hos Mathias Søgaard i Grønbjerg ved Vejle fra 1962, var paa Hadsten Haandværkerskole og aflagde svendeprøve til bronzemedalje i Kolding. Senere blev han ramt af sygdom, og han opholdt sig paa Varde Sygehus i 4 maaneder inden sin død.

VI.B.6.b.

Vera Marie Kristensen er født den 24. december 1939 i Klink, Hejnsvig sogn. Hun blev gift den 27. december 1965 i Hejnsvig med Villy Ernfred Andreasen, der er født den 10. juni 1937 i Grauballe, Svostrup sogn, som søn af gaardejer Peder Andreasen og hustru Dagny Otine Sørensen.

Bosat: Feldsinghøj, Længstedal 10, Højby, Skjern.

Vera Marie Kristensen gik i skole i Gilbjerg. Hun var beskæftiget i huset hos post Moesgaard i Hejnsvig i ½ aar, og efter at have arbejdet i Hejnsvig Købmandsgaard i 2 aar opholdt hun sig hjemme i 1 aar, inden hun begyndte som ekspeditrice i Billund Bageri, hvor hun var ansat i 2 aar. Herefter arbejdede hun i huset paa børnehjemmet i Bredballe i 1 aar, og desuden var hun elev paa Haslev Højskole, beskæftiget 1 aar hos en familie i Raade ved Mos i Norge samt ansat hos en købmand i Skjern, inden hun kom

De gamles Hjem i Bording, hvor hun arbejdede i 1½ aar fra 1962. Den sidste tid inden giftermaalet havde hun ansættelse i en manufakturforretning i Bording, og hun har siden været medhjælpende hustru, afbrudt af 2 aar som husmoderafløser i perioden 1968-1970. - Vera Marie Kristensen var i bestyrelsen for Luthersk Missionsforening i Astrup fra 1974 til 1984 og deltager nu aktivt i søndagsskolearbejdet i Højby.

Villy Ernfred Andreasen gik i skole i Grauballe. Han havde et ophold paa Grejsdalens Ungdomsskole i vinteren 1952-1953 og var desuden beskæftiget som landbrugsmedhjælper i bl.a. i Uhre ved Vejle indtil slutningen af 1953, da han fik plads hos Johs. Lomholt i Tiufkær ved Fredericia. Sin værnepligt aftjente han ved artilleriet i Varde, hvor han var tjenestegørende i 16 maaneder i 1956-1957, og efter at have haft plads i Illerhuse ved Ans samt at have været elev paa Tommerup Højskole i vinteren 1958-1959 arbejdede han atter hos Johs. Lomholt i en periode. Derefter frekventerede han Haslev Landbrugsskole, og fra maj 1960 til november 1965 tjente han i Assing, i Vinkel ved Viborg, i Skarrild samt paa Kibæk-egnen. Ved giftermaalet købte han en ejendom i Faster paa 18 tdr. land, og denne drev han indtil 1973, da han overtog Feldsinghøj paa 36 tdr. land. Her omlagdes driften fra blandet drift til svineproduktion i 1985. - Villy Ernfred Andreasen har været medlem af bestyrelsen for Indre Missions Samfund i Faster og er nu leder af juniorarbejdet under Luthersk Mission i Astrup.

VI.B.6.b.1)
Kirsten Andreasen er født den 22. april 1967 i Faster.

Bosat: Skovgaardsgade 2B, Aarhus.

Kirsten Andreasen gik i skole i Borris og var derefter elev paa den kristne friskole i Skjern samt paa Sædding Efterskole, hvor hun tog 9. og 10. klasse. Hun bestod HF-eksamen paa Vestjysk Gymnasium i Tarm i 1986, arbejdede ½ aar paa sømandshjemmet i Klaksvig paa Færøerne, opholdt sig ca. 3 maaneder i Israel og var i skoleaaret 1987-1988 korttidsansat i Luthersk Mission i Vestjylland. I 1989 begyndte hun som medicinstuderende ved Aarhus Universitet. - Kirsten Andreasen har været engageret i kristent ungdomsarbejde indenfor Luthersk Mission samt aktiv i Kristelig Forening for Studerende og Skoleungdom.

VI.B.6.b.2)
Dorte Andreasen er født den 13. september 1970 paa Tarm Sygehus, og hun døde den 18. september 1973.

Hun døde ved paakørsel af en tankvogn.

VI.B.6.b.3)
Peter Rechnagel Andreasen er født den 30. september 1974 paa Tarm Sygehus.

VI.B.6.c.
Sigfred Rechnagel Kristensen er født den 9. marts 1941 i Klink, Hejnsvig sogn. Han blev gift den 19. december 1970 i Brøndum med Ina Marie Bertelsen, der er født den 18. juni 1948 i Hvidbjerg som datter af slagteriarbejder Svend Vagn Bertelsen og hustru, syerske Gudrun Bilstrup.

Bosat: Vester Ballingvej 2, Balling.

Sigfred Rechnagel Kristensen gik i skole i Gilbjerg. Han arbejdede hjemme i 1 aar, og efter at have haft plads hos gaardejer Peter Kristensen paa Bøgelund i Klink samt hos Kirstine Pedersen i Krog ved Billund gjorde han militærtjeneste ved Slesvigske Fodregiment i Haderslev i 16 maaneder og i Jægerspris i 2 maaneder. Herpaa var han tjenestegørende som FN-soldat i Gaza i 1½ aar. Desuden virkede han som betonstøber hos farbroderen Sigvald i en periode, og han havde nu et ophold paa Sønderborg Idrætshøjskole i vinteren 1963-1964, hvorefter han var beskæftiget en tid i Balling samt en tid paa Metallic i Skive, sidstnævnte sted som specialarbejder. Fra 1969 til udgangen af 1979 havde han ansættelse som opstiller paa Schades Papir i Skive, men forinden havde han sammen med en svoger købt Mosegaarden i Hvidbjerg i sommeren 1977. Mosegaarden paa 70 tdr. land blev omlagt fra svineproduktion til mælkeproduktion, og her var Sigfred Rechnagel Kristensen nu fuldtidsbeskæftiget frem til 1982, da kompagniskabet blev afviklet. Herefter fungerede han som medhjælper hos Frede Dueholm i Mogenstrup i en periode, og siden den 1. maj 1983 har han haft Smedegaarden i Brøndum paa 45 tdr. land i forpagtning. Den 1. december 1984 købtes endvidere gaarden i Balling paa 20 tdr. land, og her bosatte parret sig efter i en aarrække at have boet i Sepstrup. Hele produktionsapparatet er dog koncentreret i Brøndum. - Sigfred Rechnagel Kristensen har som aktiv i Skive Idrætsklub vundet adskillige danmarksmesterskaber, bl.a. 20 km. løb i

1966 og 1970, terrænløb (8km.) i 1968 og 1969 samt holdveteranløb (12 km. terrænløb) i 1985.

Ina Marie Bertelsen tog realeksamen i Balling i 1965, arbejdede 1 aar i huset i Norge og bestod studentereksamen paa Bjørknæs Privatskole i 1968. Hun havde plads som kokkepige paa alderdomshjemmet i Højslev i ½ aar, inden hun begyndte som elev paa terapiskolen i Holstebro, og efter at have bestaaet eksamen som fysioterapeut i 1972 arbejdede hun paa Fysiurgisk Hospital i Hald Ege ved Viborg i 1 aar. Siden 1973 har hun været fysioterapeut paa Skive Sygehus og arbejdet free-lance indenfor den lokale bedriftsundhedstjeneste. - Desuden har hun undervist i motionsgymnastik paa aftenskole i flere aar.

VI.B.6.c.1) Anne Sofie Rechnagel Kristensen er født den 29. januar 1978 i Sepstrup, Sevel sogn.

VI.B.6.c.2) Jens Rechnagel Kristensen er født den 17. november 1980 i Sepstrup, Sevel sogn.

VI.B.7.

Kamilla Andrea Kristensen er født den 11. april 1910 i Vorbasse sogn, og hun døde den 26. august 1977 i Hejnsvig. Hun blev gift den 28. maj 1933 i Hejnsvig med Aksel Christian Hansen. Han er født den 23. juni 1911 i Esbjerg som søn af tobaksspinder Karl William Hansen og hustru Emma Alvine Heller, og han døde den 12. juli 1979 i Hejnsvig.

Kamilla Andrea Kristensen hjalp efter endt skolegang til hjemme paa grund af moderens sygdom. Senere havde hun plads paa gaarde i Ansager og Skovlund samt hos Ole Kruse i Gilbjerg, hvor hun var i 3-4 aar, og hvor hun traf sin tilkommende mand. Efter giftermaalet boede parret en tid hos Karl Rechnagel Kristensen (VI.B.6.) i Klink, og i denne periode vaskede hun tøj for forskellige. Herpaa bosatte familien sig i en lejlighed i Hejnsvig, hvor Kamilla Andrea Kristensen nu hjalp til i slagterforretningen, og fra 1940 havde parret en lille ejendom i Donslund. - Datteren Ruth fortæller:

"Mor var altid hjemmegaaende, men paa trods af, at hun fik sclerose som 22-aarig, saa klarede hun hus og have samt at sy og strikke alt vores tøj. Haandarbejde var hendes store lyst. Mor var kasserer i Donslund Hushold-

ningsforening i ca. 20-25 aar. Hun havde modet og humøret, gav aldrig op og var meget god til at lære fra sig. Hun sagde altid: - Der en ingen, der siger, at du kan, men du kan da prøve. Og saa kunne man tit!"

Aksel Christian Hansen kom som spæd paa et børnehjem i Bramming og blev derefter adopteret af Mette og Laust Christensen, Skjoldbjerg. Han hjalp til i hjemmet og havde desuden plads paa forskellige gaarde, sidst hos Ole Kruse i Gilbjerg, hvor han var i 2-3 aar. Efter giftermaalet arbejdede han bl.a. i grusgrav og tørvemose, og desuden kørte han trækul fra Lundgaard Plantage i en periode. Senere kørte han mælk til mejerierne i Hovborg og Hejnsvig, og sidenhen var han beskæftiget ved vognmandskørsel og lillebilkørsel. De sidste mange aar, indtil han maatte holde op paa grund af daarligt hjerte, havde han ansættelse hos Sigvald Vilhelm Kristensen (VI.B. 14.). Som invalidepensionist beskæftigede han sig med alt husflidsarbejde, bl.a. fremstilling af fuglefoderkasser. - Parret flyttede fra Donslund til Hejnsvig i 1964 og boede sidst paa Hjemly.

VI.B.7.a.

Herluf Lindorf Hansen er født den 19. oktober 1933 i Klink, Hejnsvig sogn. Han blev gift den 26. august 1961 i Viborg med Olga Nielsen, der er født den 30. juni 1933 i Taarup sogn, som datter af husmand Kristen Thorvald Ronge Nielsen og hustru Dagny Nora Sørensen.

Bosat: Herredsvej 59, Aarhus V.

Herluf Lindorf Hansen gik i skole i Donslund. Han var beskæftiget som landbrugsmedhjælper forskellige steder indtil udgangen af 1957, afbrudt af CF-tjeneste i Herning i midten af 1950erne, og derefter kørte han som chauffør for Magnus Refshøj i Hejnsvig samt for vognmand Damsgaard i Varde. Siden 1960 har han været ansat som chauffør i Aarhus, først for BP i 23 aar, dernæst for DFO i 4 aar og fra 1987 for Q8.

Olga Nielsen gik paa Moesgaard Skole ved Sparkær samt paa Viborg private Realskole, hvor hun tog præliminæreksamen i 1950. Hun tjente som husassistent i Viborg i ca. ½ aar, inden hun begyndte som sygeplejeelev paa Viborg Sygehus, og efter at være blevet færdiguddannet i 1954 arbejdede hun paa Statshospitalet samme sted i en periode. Herefter fortsatte hun som operationssygeplejerske paa Viborg Sygehus, og fra 1961 til 1965, da hun blev hjemmearbejdende husmoder, havde hun ansættelse paa Aarhus Kommunehospital.

VI.B.7.a.1)

Inge Lindorf Hansen er født den 21. september 1965 i Aarhus. Hun lever sammen med Allan Peter Lassen, der er født den 4. januar 1961 i Aabenraa som søn af Jakob Lassen og hustru Anne Jacobsen.

Bosat: Sneppevej 4, Kolding.

Inge Lindorf Hansen tog 10. klasse i Hasle ved Aarhus i 1982. Hun gennemgik EFG-basisaaret indenfor handel og kontor, bestod HH-eksamen paa erhvervsøkonomisk linje i 1985 og gennemgik derefter uddannelse til sparekasseassistent i Sparekassen sds paa Vesterbro Torv i Aarhus, hvor hun blev udlært i 1987. Samme aar flyttede hun til Kolding, hvor hun er ansat i Sparekassen sds.

Allan Peter Lassen tog realeksamen i Kolding i 1977. Han gennemgik EFG-basisaaret indenfor handel og kontor paa Kolding Handelsskole, gennemgik uddannelse til bankassistent i Sydbank i Fredericia fra 1978 til 1980 og paabegyndte senere uddannelsen til teknisk assistent paa Kolding Tekniske Skole. Uddannelsen blev afsluttet i 1988, og han er nu ansat som kontor- og driftsassistent i Vejen.

VI.B.7.b.

Oluf Hansen er født i 1934, og han døde i 1935.

VI.B.7.c.

Ruth Vera Hansen er født den 22. oktober 1936 i Hejnsvig. Hun blev gift den 30. september 1961 i Boeslunde med Hans Christian Albert Madsen, der er født den 12. januar 1935 i Gedehaven, Magleby sogn, som søn af landmand Peter Verner Christian Madsen og hustru Karen Elisabeth Jakobsen.

Bosat: Tornskadevænget 4, Ribe.

Ruth Vera Hansen gik i skole i Donslund i 8 aar. Hun tjente som husassistent hos Johs. Nielsen paa Bakkegaarden i Donslund, Maria og Hans Kruse i Gilbjerg, Klara og Bernhard Nielsen i Donslund, Elna og Øllegaard Laursen i Agerbæk og tandtekniker Martha Nielsen i Esbjerg. Desuden var hun beskæftiget som kokkepige paa Gilbjerghoved i Gilleleje ca. ½ aar i 1953 samt som medhjælper hjemme i perioder, og hun virkede nu som husbestyrerinde hos Tage Olesen i Mylund ved Jerslev i 1 aar frem til november 1956. Herpaa havde hun plads som kokke-enepige hos Fru kaptajn Witte Ingemann i

Klampenborg indtil den 1. april 1964, og efter en tid som medhjælpende hustru havde hun ansættelse som fabriksarbejder i Tvilho indtil 1967, da hun blev hjemmearbejdende husmoder. Fra 1973 til 1982 var hun dagplejer ved Ribe Kommune, og hun har siden arbejdet som bl.a. svejser paa Ribe Jernstøberi, som børstepudser paa G.P. Møbler i Ribe samt som pakkerske paa Dan Bakery, sidstnævnte sted fra maj 1987. - Fritidsinteresser: svømning og haandarbejde.

Hans Christian Albert Madsen gik paa Gedehaven Skole samt paa Boeslunde Skole og havde desuden et ophold paa Udby Efterskole ved Kalundborg vinteren 1951-1952. Han hjalp til hjemme paa forældrenes gaard samt hos Børge Dinesen paa en nabogaard, og fra begyndelsen af 1953 til slutningen af 1956 arbejdede han i Sverige, først paa et gartneri ved Stockholm og dernæst paa en gaard i Huseby, Smaaland. Sin værnepligt aftjente han ved Sjællandske Trænregiment i Ryvangen, og han var nu beskæftiget paa en servicestation i Hellerup samt hos anlægsgartner Lunau samme sted indtil 1964, da parret overtog hustruens forældres ejendom i Donslund paa 6 tdr. land, hvor der startedes en chinchillafarm. Denne blev afviklet i 1966. I perioden 1964-1967 var Hans Christian Albert Madsen beskæftiget ved entreprenørarbejde hos dels Harry Andersen i Grindsted og dels Sigvald Vilhelm Kristensen (VI.B.14.) i Hovborg, og indtil 1977 kørte han derefter som chauffør for henholdsvis Magnus Refshøj i Hejnsvig, Ejvind Thomsen i Donslund, Dansk Andels Ørredeksport i Brande og Børge Jensen i Sorø. Siden 1977 har han været gartner og pedel ved Ribe Amtsgaard. - Fritidsinteresser: motorsejlads, jagt og fiskeri.

VI.B.7.c.1)
En pige, dødfødt den 19. juni 1963.

VI.B.7.c.2)
Jane Rechnagel Madsen er født den 7. august 1965 i Donslund, Hejnsvig sogn. Hun blev gift den 4. april 1987 i V. Vedsted med Knud Erik Andersen, der er født den 6. januar 1961 i Ribe som søn af landmand Verner Andersen og hustru Ingrid Marie Nielsen.

Bosat: Tørvevej 36, Sdr. Farup, Ribe.

Jane Rechnagel Madsen tog 9. klasse. Hun var beskæftiget som opvasker

paa Hotel Dagmar i Ribe samt som husassistent i ca. 1 aar, og efter at have haft ansættelse paa en møbelfabrik i Ribe i en periode startede hun i 1987 som fabriksarbejder paa smaakagefabrikken Dan Bakery samme sted.

Knud Erik Andersen tog 8. klasse. Han var beskæftiget ved landbrug i ca. 4 aar og arbejdede derefter paa en emballagefabrik i Ribe i ca. ½ aar, inden han maatte holde op paa grund af en bilulykke, ved hvilken han mistede sit venstre øje. Senere var han beskæftiget ved tømrerarbejde samt ved skovarbejde, inden han startede som renovationsarbejder hos Verner Leth. - Fritidsinteresse: landbrug.

VI.B.7.c.2)a) Ditte Rechnagel Andersen er født den 13. marts 1985 i Ribe.
VI.B.7.c.2)b) Peter Rechnagel Andersen er født den 25. september 1989.

VI.B.7.c.3)
Lone Rechnagel Madsen er født den 19. august 1967 i Donslund, Hejnsvig sogn. Hun blev gift den 22. januar 1987 i Rødding med Jørn Kristensen, der er født den 6. september 1964 i Vilslev som søn af pedelmedhjælper Holger Kristensen og hustru, rengøringsassistent Kirsten Juliane Kristensen.

Bosat: Grammingtoften 16A, Sdr. Hygum, Rødding.

Lone Rechnagel Madsen tog 8. klasse i folkeskolen og var derefter elev paa Skanderup Ungdomsskole i 1 aar. Hun gennemgik EFG-basisaaret indenfor handel og kontor, og efter at have staaet i lære hos isenkræmmer Arnold Nyborg i Ribe i 2 aar fik hun ansættelse som fabriksarbejder paa Dan Bakery i Ribe.

Jørn Kristensen tog 10. klasse. Han tjente paa Skølvadgaard ved Gørding samt paa Lundagergaard i Assens, begge steder i 1 aar, og han har siden 1983 været ansat paa Bakkegaard Maskincentral i Nr. Bølling.

VI.B.7.c.4)
Arne Rechnagel Madsen er født den 14. oktober 1968 paa Grindsted Sygehus. Han lever sammen med Majbritt Haahr Jensen, der er født den 26. maj 1969 paa Ribe Sygehus som datter af Verner Jensen og hustru, dagplejer Inger Margrete Haahr Andersen.

Bosat: Jernvedvej 190, Gredstedbro.

Arne Rechnagel Madsen gik i skole indtil 1985, heraf 2 aar paa Vandel Ungdomsskole og sidst paa Valdemarskolen i Ribe, hvor han tog 10. klasse.

Han tjente som landbrugsmedhjælper hos henholdsvis Jens Michael Jensen i Tanderup og Arnfred Jensen samme sted, og efter at have arbejdet paa G.D. Møbler i Ribe i ½ aar kom han i lære som maskinarbejder paa Gredstedbro Maskinfabrik.

Majbritt Haahr Jensen tog 8. klasse i folkeskolen, var derefter elev paa Skibelund Efterskole i 2 aar og gennemgik desuden EFG-basisaaret paa Ribe Handelsskole, inden hun startede som maskinsvejser paa Dana Traad i Bramming.

VI.B.7.d.

Ove Eigild Hansen er født den 9. november 1938. Han blev gift med Herdis Knudsen.

Bosat: Stensborgvej 5, Hørup, Kjellerup.

Ove Eigild Hansen er vognmand.

VI.B.7.e.

En dreng, dødfødt i juni 1941.

VI.B.7.f.

Finn Børge Hansen er født den 7. september 1944 i Donslund, Hejnsvig sogn. Han lever sammen med Asta Marie Hedegaard, døbt Pedersen. Hun er født den 17. september 1946 paa Mammen Vestermark, Mammen sogn, som datter af gaardejer Otto Pedersen og hustru Astrid Kristensen.

Bosat: Husrækken 7, Mammen, Bjerringbro.

Finn Børge Hansen gik i skole i Donslund. Han tjente som landbrugsmedhjælper i nogle aar, og efter at have gjort 16 maaneders militærtjeneste ved Slesvigske Fodregiment i Haderslev i 1964-1965 havde han plads som fodermester forskellige steder, bl.a. i Lergrav ved Avlum, paa Sjælland, paa Grindsted Landbrugsskole og paa Baastruphus i Grundvad indtil udgangen af 1975, afbrudt af 1 aars ansættelse hos Sigvald Vilhelm Kristensen (VI.B. 14.) i 1968-1969 samt af ca. 1½ aar som rejsemontør i 1972-1973. Desuden virkede han som murerarbejdsmand i Mammen, hvor han ogsaa arbejdede paa Mammen Mølle i en periode, og han er nu ansat som truckfører paa Grundfos i Bjerringbro. - Finn Børge Hansen har haft opdræt af travheste siden 1971.

Asta Marie Hedegaard gik paa Dalsgaard Friskole, havde et ophold paa

Rinkenæs Ungdomsskole i sommeren 1962 og arbejdede hjemme hos moderen indtil 1964, da hun overtog fødegaarden paa 18 tdr. land, som stadig drives. Endvidere begyndte hun at arbejde paa Grundfos i Bjerringbro i 1973. - Asta Marie Hedegaard har børnene Connie, født i 1965, og Johnny, født i 1967.

VI.B.7.g.
Leo Rechnagel Hansen er født den 11. juli 1947 i Donslund, Hejnsvig sogn. Han blev gift den 22. august 1970 i Herborg med Jytte Pedersen, der er født den 19. marts 1950 i Herborg som datter af vognmand Sigfred Nygaard Pedersen og hustru Marie Louise Miltersen Pilgaard.

Bosat: Møllevej 2, Herborg, Videbæk.

Leo Rechnagel Hansen gik i skole i Donslund. Han havde plads som landbrugsmedhjælper forskellige steder, bl.a. hos Peter Kruse i Gilbjerg, og efter at have aftjent sin værnepligt i Haderslev samt i Borris kørte han som chauffør for henholdsvis Nr. Vium-Herborg Foderstofforening og BP i Aarhus frem til 1971, da han startede som rendegraver hos entreprenør H.C. Pedersen i Herborg. Siden 1974 har han haft ansættelse ved Videbæk Kommune, først som rendegraver og fra 1986 som vejformand. - Leo Rechnagel Hansen blev medlem af bestyrelsen for Herborg Vandværk i 1974.

Jytte Pedersen gik i skole i Herborg. Hun tjente som husassistent ½ aar, og efter at have været elev paa Lægaarden Ungdomsskole i Holstebro i 1 aar gennemgik hun uddannelse hos Løvbjerg i Herning i perioden 1966-1969. Herpaa havde hun ansættelse som ekspeditrice i Buhl Supermarked i Aarhus, og hun drev nu egen købmandsforretning i Herborg fra 1971 til udgangen af 1982, da forretningen blev ombygget til beboelse. Senere virkede hun som kontorassistent paa Herning Gymnasium i en periode, og siden 1986 har hun været ekspeditrice i Oceka, Videbæk.

VI.B.7.g.1) Torben Rechnagel Hansen er født den 8. oktober 1985 i Herborg.

VI.B.8.
Marinus Kisgaard Rechnagel Kristensen er født den 7. juni 1911 i Vorbasse sogn, og han døde i 1974 i Husum. Han blev gift i 1935 med Gyda Rossen. Ægteskabet blev ophævet ca. 1943, og han levede herefter sammen med Gudrun Løfquist.

Marinus Kisgaard Rechnagel Kristensen aftjente sin værnepligt ved ingeniørtropperne i Ryvangen i begyndelsen af 1930rne, blev udlært som murer i København i 1934 og var derefter selvstændig murermester indtil sin død.

VI.B.8.a.
En datter, født i 1936 og død 3 uger gammel.

VI.B.9.
Johan Damkjær Kristensen er født den 15. juli 1913 i Vorbasse sogn, og han døde den 9. januar 1965 paa Amager. Han blev gift den 23. november 1935 i København med Katrine Marie Ibsen, kaldet Tinne. Hun er født den 27. september 1914 i Hvejsel ved Jelling som datter af slagter Ib Kristian Ibsen og hustru Nielsine Petrea Petersen.

Bosat: Dommervænget 22D, Roskilde.

Johan Damkjær Kristensen tjente fra før sin konfirmation i forskellige pladser paa landet, arbejdede en tid i tørvemosen i Fugdal og flyttede i 1932 til København, hvor han var beskæftiget som murerarbejdsmand hos broderen Marinus. Fra slutningen af 1930rne til sin død havde han ansættelse i firmaet Kampsax, København, sidst som murerformand. - Johan Damkjær Kristensen døde ved en arbejdsulykke, da han styrtede ned fra 11. etage.

Katrine Marie Ibsen var efter endt skolegang beskæftiget hjemme paa forældrenes gaard. Senere havde hun plads i huset forskellige steder fra 1929 til 1931, først i Kolding og dernæst hos entreprenør Søren Laursen i Hejnsvig, og efter en tid som medhjælper hos købmand Dalgas i Grindsted tjente hun som husassistent hos O. Kirk Christiansen i Billund i 1½ aar. Herpaa arbejdede hun i faderens slagterforretning i Hejnsvig i ½ aar, og hun havde nu plads i huset i København frem til 1937, da hun blev hjemmearbejdende husmoder. Fra 1950 til 1963 havde hun ansættelse som henholdsvis rengøringsassistent i Skræddernes Indkøbscentral i København og handskesyerske i fa. Salamander samme sted. Desuden var hun ulønnet medarbejder i Sankt Johannes Kirke. Siden 1972 har hun været bosat i Roskilde. - Katrine Marie Ibsens fritidsinteresser er porcelænsmaling og sang, og hun har været medlem af pensionistkoret i Roskilde i en aarrække.

VI.B.9.a.

Rosa Kristensen er født den 8. juli 1937 i København, Kingos sogn. Hun blev gift den 24. juni 1961 i Sankt Johannes Kirke i København med Aage Marius Simonsen, der er født den 2. juli 1935 i Rye sogn som søn af husmand Søren Simonsen og hustru Maren Sørensen.

Bosat: Svaleøvej 16, Veddelev, Roskilde.

Rosa Kristensen gik paa Nørre Allé Skole og Sjællandsgades Skole i København, ialt 8½ aar. Hun gennemgik uddannelse til ekspeditrice i Rørkærs Magasin i København fra 1952 til 1956 og havde derefter ansættelse samme sted indtil 1962, afbrudt af 1 aar, hvor hun arbejdede i forretning paa Christianshavn. Desuden var hun ansat som kontorassistent i et firma paa Amager indtil november 1963, da hun blev hjemmearbejdende husmoder, og senere gennemgik hun enkeltfagskurser i dansk, matematik og engelsk. Siden 1979 har hun arbejdet forskellige steder i Roskilde, først i firmaet Diapan og fra 1981 i Statoils forretning paa Københavnsvej. - Rosa Kristensen blev medlem af bestyrelsen for Roskilde Svømmeklub i 1977.

Aage Marius Simonsen gik paa Glarbo Skole i 5 aar og fortsatte derefter skolegangen i Ry, hvor han tog realeksamen i 1952. Samme aar begyndte han som elev ved flyverradiotjenesten i Kastrup, og efter at være blevet uddannet som telegrafist i 1955 fortsatte han som radiotelegrafist samme sted indtil 1965, da han blev overflyttet til flyveledertjenesten, ligeledes i Kastrup. Som uddannet flyveleder arbejdede han i Kastrup Lufthavn fra 1967 til 1973, og han er nu flyveleder i Roskilde Lufthavn.

VI.B.9.a.1)

Henrik Damkjær Simonsen er født den 28. december 1963 i København, Sankt Stefans sogn.

Bosat: Asylgade 25, Roskilde.

Henrik Damkjær Simonsen bestod samfundsfaglig studentereksamen paa Himmelev Gymnasium, gjorde 8 maaneders frivillig CF-tjeneste i Hillerød og begyndte derefter som stud. polit. ved Københavns Universitet i 1984. Desuden har han været medhjælper paa Sankt Hans Hospital i adskillige somre, og han blev ansat i Københavns Handelsbank i 1987. - Henrik Damkjær Simonsens fritidsinteresser er sport, rejser og musik, og han spiller paa trombone til koncerter, sølvbryllupper m.m.

VI.B.9.a.2)
Søren Damkjær Simonsen er født den 26. januar 1968 paa Rigshospitalet i København.

Han tog 10. klasse i Himmelev, gennemgik EFG-basisaaret indenfor jern og metal paa Roskilde Tekniske Skole og bestod senere højere teknisk eksamen paa Ballerup Tekniske Skole. Sin værnepligt aftjente han ved civilforsvaret i Allinge paa Bornholm samt i Næstved, hvor han blev uddannet til ambulancegruppefører, og i 1989 begyndte han som ingeniørstuderende paa Danmarks Ingeniørakademi i Lyngby, maskinlinjen. - Søren Damkjær Simonsen har været aktiv i FDF/FPF siden 1976 og har spillet paa trompet i forskellige orkestre siden 1979.

VI.B.9.a.3)
Karina Damkjær Simonsen er født den 26. januar 1968 paa Rigshospitalet i København.

Bosat: Lindevej 27, Roskilde.

Karina Damkjær Simonsen tog 10. klasse, gennemgik EFG-basisaaret og var derefter HH-studerende paa sproglig linje. Herpaa opholdt hun sig i London, England, hvor hun var au-pair i 1 aar, inden hun begyndte som kontorelev. - Karina Damkjær Simonsen har været aktiv i FDF/FPF i en aarrække, heraf som leder i 3 aar, og hun spiller klarinet i Roskilde Harmoniorkester.

VI.B.9.b.
Leif Damkjær Kristensen er født den 1. august 1942 i Give. Han blev gift den 12. september 1964 i Himmelev med Vibeke Dorte Nielsen, der er født den 24. januar 1945 i Kgs. Lyngby, Christians sogn, som datter af murer Gunner Henry Nielsen og hustru Nina Pedersen.

Bosat: Nørrebred 92, Vallensbæk.

Leif Damkjær Kristensen stod efter endt skolegang i lære som radiomekaniker og var i denne periode paa teknisk skole. Sin værnepligt aftjente han ved Søværnet, og efter at have arbejdet hos Johannes Kristensen (VI.B. 3.) havde han ansættelse i 3 andre forretninger, først som tekniker og senere som sælger og tekniker. Siden 1981 har han været civilansat ved Københavns Politi.

Vibeke Dorte Nielsen tog realeksamen. Hun blev uddannet som kontorassistent ved P & T, hvor hun havde ansættelse indtil giftermaalet, og efter

at have været hjemmearbejdende husmoder i 4-5 aar begyndte hun at arbejde som rengøringsassistent.

VI.B.9.b.1)
Flemming Damkjær Kristensen er født den 4. februar 1965 paa Olga Limskovs Fødeklinik, Sankt Stefans sogn. Han lever sammen med Malene Jakobsen, der er født den 22. februar 1966 paa Olga Limskovs Fødeklinik, Sankt Stefans sogn, som datter af Willy Jakobsen og hustru Jytte Kirsten Iversen.

Bosat: Gammelgaards Allé 27, Vallensbæk.

Flemming Damkjær Kristensen tog 9. klasse, bestod handelseksamen og blev udlært som ekspedient i en herretøjsforretning ved aarsskiftet 1983-1984. Herefter fortsatte han med at arbejde i tøjforretning, og som indkøber rejser han hvert aar til modemesser i Tyskland.

Malene Jakobsen bestod studentereksamen i 1986 og HH-eksamen i 1988. Hun var bl.a. beskæftiget som bagerekspeditrice, hjemmehjælper og medhjælper i et supermarked, inden hun fik ansættelse paa et revisionskontor.

VI.B.9.b.2)
Per Damkjær Kristensen er født den 27. juli 1966 i Vanløse.

Han tog 9. klasse, blev uddannet som tegner og gennemgik derefter uddannelse til tømrer.

VI.B.9.c.
Poul Damkjær Kristensen er født den 23. november 1950 i København, Sankt Johannes sogn. Han blev gift den 25. april 1970 i Sankt Johannes Kirke i København med Bente Agnes Petersen, der er født den 3. september 1950 i København, Helligkors sogn, som datter af politiassistent Niels Juul Petersen og hustru Ruth Agnethe Malling.

Bosat: Hvidkløvervej 34, Tune, Roskilde.

Poul Damkjær Kristensen tog 8. klasse paa Nørre Allé Skole i København. Han blev udlært som automekaniker paa Skandinavisk Motorcompagni i København i 1970 og arbejdede som saadan samme sted i en periode, hvorefter han gjorde ialt 10 maaneders militærtjeneste ved trænregimentet i Skive og forsvarskommandoen i Vedbæk. Desuden arbejdede han som mekaniker paa Esso, Israels Plads, og i perioden 1973-1982 var han ansat paa Shell i Roskilde,

fra 1975 som førstemand. Ansættelsesperioden var dog afbrudt af 8 maaneder, hvor han virkede som bestyrer paa Shell i Søvilla ved Køge. Fra 1982 til 1986 arbejdede han som civilmedhjælper ved Københavns Politi, og han har siden været ansat i firmaet Nunc ved Roskilde. - Poul Damkjær Kristensen begyndte som merkonomstuderende (markedsføring) i 1985. Han har tidligere været medlem af bestyrelsen for Tune IF's svømmeafdeling.

Bente Agnes Petersen tog realeksamen paa Hans Tausens Gades Skole i København i 1967. Hun blev udlært som kontorassistent paa Superfos i 1970, og efter at have arbejdet som saadan samme sted samt ved Dansk Automobilbørs paa Israels Plads havde hun ansættelse som advokatsekretær i Roskilde i en periode indtil udgangen af 1975, da hun blev hjemmearbejdende husmoder. Senere var hun kontorassistent i et vikarbureau i ca. 1½ aar, og siden 1985 har hun haft ansættelse hos H. Lundbeck i Valby, først som driftssekretær og fra 1986 som bogholderiassistent.

VI.B.9.c.1) Bettina Damkjær Kristensen er født den 9. maj 1972 paa Amtssygehuset i Roskilde.

VI.B.9.c.2) Helle Damkjær Kristensen er født den 7. september 1974 paa Amtssygehuset i Roskilde.

VI.B.10.

Vilfred Kristian Kristensen er født den 18. september 1915 i Hejnsvig sogn. Han blev gift den 16. juli 1939 i Ry med Anna Marie Schjødt Jensen, der er født den 30. oktober 1911 i Nr. Vissing, Dover sogn, som datter af postbud Albert Jensen og hustru Kirsten Schjødt Jensen.

Bosat: Frederikssundsvej 94F, København NV.

Vilfred Kristian Kristensen gik i skole i Hejnsvig og Vesterhede. Han tjente som landbrugsmedhjælper forskellige steder fra sit 9. aar, efter sin konfirmation hos bl.a. broderen Jens i Starup, hvor han var beskæftiget i 1 aar, og senere startede han som tømrerlærling i København, hvor han blev udlært i 1937. Herpaa arbejdede han som tømrer i forskellige entreprenørfirmaer i hovedstadsomraadet samt som formand hos bl.a. Kampsax og Larsen & Nielsen frem til 1981. - Fritidsinteresse: fritidshuset i Tørslev Hage.

Anna Marie Schjødt Jensen gik i skole i Ry. Hun var beskæftiget som

barnepige i en periode, og efter at have arbejdet i hus og forretning hos en købmand i Ry i 3½ aar fra 1929 til 1933 virkede hun som kokkepige paa Marthahjemmet i Aarhus i 1½ aar. Desuden havde hun plads i huset hos en lærer i Aarhus, inden hun rejste til København, hvor hun var beskæftiget som syerske samt som husassistent i et lægehjem fra 1935 til 1939, da hun blev hjemmearbejdende husmoder. Senere har hun været beskæftiget ved handskesyning i perioder.

VI.B.10.a.
Kirsten Schjødt Kristensen er født den 4. december 1939 i København, Zions sogn. Hun blev gift den 11. april 1964 i København, Utterslev sogn, med Torben Jensen, der er født den 25. maj 1939 i København, Sankt Mattæus sogn, som søn af vognmand Paul Jensen og hustru Anna Ebba Andersen.

Bosat: Dyrlægegaards Allé 216, Frederikssund.

Kirsten Schjødt Kristensen bestod studentereksamen i 1958 og blev cand. pharm. i 1963.

Torben Jensen blev cand. polyt. i 1965.

VI.B.10.a.1)
Ulla Schjødt Jensen er født den 7. november 1964 i København, Sankt Stefans sogn. Hun lever sammen med Søren Hansen, der er født den 26. marts 1958 paa Rigshospitalet i København som søn af Erik Hansen og hustru, pædagog Inge Gudrun Jakobsen.

Bosat: Strandvejen 153, Hellerup.

Ulla Schjødt Jensen tog 9. klasse i Oppe-Sundby og bestod studentereksamen paa amtsgymnasiet i Frederikssund i 1983. Herefter startede hun som stud. scient. oecon. ved Københavns Universitet.

Søren Hansen er cand. polit.

VI.B.10.a.2)
Lene Schjødt Jensen er født den 13. marts 1968 i København, Sankt Stefans sogn. Hun lever sammen med Esben Schæffer, der er født den 7. april 1964 i Femhøj, Gerlev sogn, som søn af murer Peer Johan Brynild Schæffer og hustru, omsorgsmedhjælper Kirsten Hansen.

Bosat: Maglehøjparken 121, Frederikssund.

Lene Schjødt Jensen tog 9. klasse i Oppe-Sundby og bestod studentereksamen paa gymnasiet samme sted i 1987. Herefter var hun beskæftiget som au-pair i Lausanne i Schweiz samt som postarbejder ved P & T indtil 1988, da hun begyndte som sparekasseelev.

Esben Schæffer gik i skole i Femhøj, Jægerspris og Frederikssund, ialt 10 aar. Han blev oplært ved landbrug, havde et ophold paa Kærehave Landbrugsskole i efteraaret 1988 og er landbrugs-frilandsgartner.

VI.B.10.b.

Tove Schjødt Kristensen er født den 15. december 1941 paa Frederiksberg, Sankt Markus sogn. Hun blev gift den 20. september 1968 i Rødovre med Bent Eriksson, der er født den 18. marts 1935 i København, Zions sogn, som søn af gartner Gotfred Eriksson og hustru Gudrun Marie Johanne Larsen.

Bosat: Lille Fredensvej 3, Charlottenlund.

Tove Schjødt Kristensen er sekretær, og Bent Eriksson er grosserer.

VI.B.10.b.1) Britt Eriksson er født den 17. marts 1973 i Gentofte.

VI.B.11.

Vigo Elvig Kristensen er født den 1. juni 1917 i Hejnsvig sogn, og han døde den 7. oktober 1918.

Han druknede i en kloak.

VI.B.12.

Vigo Elvig Kristensen er født den 30. maj 1919 i Hejnsvig sogn, og han døde af difteritis den 10. februar 1927 paa Grindsted Sygehus.

VI.B.13.

Hedvig Julie Kristensen er født den 27. juni 1920 i Hejnsvig sogn. Hun blev gift den 6. april 1939 i Hejnsvig med Thorvald Hansen. Han er født den 10. marts 1916 paa Fredsted Mark, Ø. Starup sogn, som søn af husmand Laurits Peter Hansen og hustru Ane Kathrine Nielsen, og han døde den 12. august 1986 i Hejnsvig sogn.

Bosat: Vinkelvej 2, Hejnsvig.

Hedvig Julie Kristensen gik i skole i Hejnsvig. Hun tjente forskellige

steder paa landet fra før sin konfirmation, hjalp senere til hjemme i perioder og arbejdede desuden ½ aar hos bagermester Jørgen Hansen i Hejnsvig inden giftermaalet, ved hvilket hun blev medhjælpende hustru. - Parrets ejendom i Klink blev solgt efter Thorvald Hansens død i 1986.

Thorvald Hansen kom som 5-aarig i pleje hos sin morbroder Anders Chr. Nielsen i Klink. Han gik i skole i Gilbjerg og hjalp derefter til paa plejeforældrenes ejendom, som han overtog i 1939. - Plejeforældrene blev dog boende som aftægtsfolk paa ejendommen, som ved overtagelsen var paa 20 tdr. land, og i aftægtskontrakten staar der bl.a.: "Dagligt leverer yderen til tagerne en liter sød og uforfalsket komælk af en sund ko."

VI.B.13.a.
Kurt Hansen er født den 29. august 1942 i Klink, Hejnsvig sogn. Han blev gift den 21. november 1970 i Ilderhede med Birgit Bank Jensen, der er født den 12. august 1948 i Højmark, Lem sogn, som datter af mekaniker Hans Bank Jensen og hustru Vera Gydesen Hansen.

Bosat: Fasanvej 11, Billund.

Kurt Hansen gik i skole i Gilbjerg. Han var beskæftiget ved landbrug forskellige steder, og efter 16 maaneders militærtjeneste ved artilleriet i Varde i 1962-1963 kørte han som lastvognschauffør i en aarrække, først for Magnus Refshøj i Hejnsvig og sidst for Peter Jensen & Søn i Billund i perioden 1966-1970. Herpaa virkede han som gravemester i Billund Entreprenørforretning, og siden 1979 har han været gartner paa Lego i Billund. - I fritiden arbejder han indenfor KFUM & K-spejderne i Billund.

Birgit Bank Jensen gik i skole i Sdr. Felding. Hun tjente som husassistent i 3 aar, hvorefter hun var beskæftiget som tobaksarbejder paa I.P. Schmidts Tobaksfabrikker i Fredericia samt som syerske paa Mobett Kjoler i Herning i nogle aar, og siden 1970 har hun været operatør paa Lego, afbrudt af perioden juli 1973 - maj 1979, hvor hun virkede som dagplejer.

VI.B.13.a.1) Jette Hansen er født den 7. marts 1972 paa Grindsted Sygehus.
VI.B.13.a.2) Kim Hansen er født den 10. juni 1974 paa Grindsted Sygehus.
VI.B.13.a.3) Lena Hansen er født den 22. juli 1980 paa Grindsted Sygehus.

VI.B.13.b.

Bent Hansen er født den 8. januar 1946 i Klink, Hejnsvig sogn. Han blev gift den 21. februar 1970 i Stenderup med Susanne Irene Madsen, der er født den 4. februar 1952 i Stenderup ved Ansager som datter af fiskemester Niels Peder Madsen og hustru Ane Kirstine Marie Sørensen.

Bosat: Damhus 22, Askov, Vejen.

Bent Hansen gik i skole i Gilbjerg. Han var beskæftiget ved landbrug i en periode, og efter at være blevet udlært som maler hos Villy Hjort i Hejnsvig i 1965 gjorde han CF-tjeneste i Haderslev i 1 aar. Herpaa arbejdede han som malersvend, bl.a. hos Jensen & Pilegaard i Bramming og Brdr. Nielsen i Vejen, og desuden virkede han som træindustriarbejder paa Plus Garden i Vejen i en kort periode, inden han i september 1974 blev ansat som maler paa Alfa-Solo samme sted. - Bent Hansen blev medlem af bestyrelsen for Malerforbundet i Danmarks afdeling i Vejen i 1976 og er nu sekretær i forbundet. Hans fritidsinteresse er musik. Han har spillet guitar siden 1960erne og spillede i forskellige orkestre til 1974. Siden 1977 har han spillet paa orgel til fester, samtidig med at hustruen synger, og han har undervist i elorgelspil paa musikskolen i Vejen siden 1983.

Susanne Irene Madsen gik paa Hestkær Friskole ved Krogager. Hun var beskæftiget som husassistent forskellige steder indtil 1970, bl.a. i Bramming, hvor hun desuden arbejdede i forretning, samt i Vejen hos henholdsvis slagtermester Dal og gartner Palle Nielsen. Desuden var hun ansat som syerske paa Veko Konfektionsfabrik i Vejen i en periode, og efter at have haft ansættelse paa Askov Andelsvaskeri fra 1971 til 1977 blev hun hjemmearbejdende husmoder. Siden 1978 har hun været dagplejer ved Vejen Kommune.

VI.B.13.b.1) Laila Hansen er født den 20. maj 1973 i Brørup.
VI.B.13.b.2) Vinni Hansen er født den 5. august 1975 i Brørup.

VI.B.13.c.

Gurli Hansen er født den 10. april 1950 i Klink, Hejnsvig sogn. Hun blev gift første gang den 29. marts 1969 i Hejnsvig med Svend Christian Bruun, der er født den 10. august 1943 i Brøns som søn af husmand Niels Bruun og hustru Inge Line. Ægteskabet blev ophævet i 1970, og Gurli Hansen giftede sig anden gang den 10. juni 1978 i Jerne med Børge Ølgaard Mortensen, der

er født den 28. februar 1946 i Brande som søn af Niels Martinus Mortensen og hustru Agnes. Ægteskabet blev ophævet i 1985.

Bosat: Langelandsvej 22A, Esbjerg.

Gurli Hansen gik i skole i Gilbjerg og Hejnsvig. Hun var beskæftiget som husassistent forskellige steder, bl.a. paa De gamles Hjem i Hejnsvig, og efter at have haft ansættelse som fabriksarbejder i Esbjerg fra 1966 til 1973, sidst paa Bundgaard Sko, arbejdede hun i fiskeindustrien i ca. 10 aar. Senere virkede hun bl.a. som hjemmehjælper (afløser) i en periode, og siden 1987 har hun været rengøringsassistent paa Hotel Hjerting.

Svend Christian Bruun er snedker.

Børge Ølgaard Mortensen er repræsentant.

VI.B.13.c.1)

Dorthe Mortensen, der i 1978 fik navneændring fra Bruun, er født den 30. september 1969 i Esbjerg. Hun lever sammen med Ole Rokkjær, der er født den 25. juli 1965 i Videbæk som søn af arkitekt Bent Ejner Rokkjær og hustru, syerske Inga Agersen.

Bosat: Skrænten 59, Esbjerg.

Dorthe Mortensen tog 10. klasse, gennemgik EFG-basisaaret indenfor handel og kontor og begyndte senere som HF-studerende.

Ole Rokkjær tog 10. klasse, stod i lære som maskinarbejder fra 1982 til 1986 og gjorde derefter militærtjeneste ved Danske Livregiment i Vordingborg samt ved Prinsens Livregiment i Viborg, sidstnævnte sted fra oktober 1986 til april 1987. Senere bestod han maskinmestereksamen, hvorefter han begyndte at læse til udvidet maskinmestereksamen.

VI.B.13.c.2)

Lars Ølgaard Mortensen er født den 11. februar 1976 i Esbjerg.

VI.B.14.

Sigvald Vilhelm Kristensen er født den 30. oktober 1921 i Hejnsvig sogn, og han døde som ugift den 9. april 1982 i Hovborg.

Sigvald Vilhelm Kristensen tjente efter endt skolegang som landbrugsmedhjælper forskellige steder, bl.a. hos sin farbroder Andreas (VI.G.) og hos Ole Kruse i Gilbjerg. Senere var han beskæftiget som mælkemand i Hejnsvig

i nogle aar samt ansat paa mørtelværket samme sted, og i 1950 flyttede han til Hovborg, hvor han arbejdede som støbeformand hos murermester Søren Hansen. Fra slutningen af 1950erne til sin død drev han egen virksomhed indenfor støberibranchen.

VI.B.15.

Herdis Viola Kristensen er født den 28. januar 1924 i Hejnsvig sogn, og hun døde den 22. maj 1980 i Glejbjerg. Hun blev gift den 19. marts 1944 i Hejnsvig med Christian Richard Lauridsen, der er født den 15. januar 1913 i Vorbasse sogn som søn af landmand Hans Jensen Lauridsen og hustru Anna Marie Kirstine.

Bosat: Borgergade 12, Glejbjerg.

Herdis Viola Kristensen tjente paa landet fra sit 10. aar og havde senere plads forskellige steder, bl.a. i København. Efter giftermaalet førte hun regnskaber for sin mand. - Familien fortæller, at hun hele sit liv led af migræne, som ogsaa foraarsagede hendes død.

Christian Richard Lauridsen gik i skole i Vorbasse. Han var beskæftiget ved landbrug i en aarrække, dels hjemme og dels ude, drev selvstændig virksomhed med tørveproduktion, tærskede sideløbende for egnens bønder om vinteren, men maatte holde op paa grund af ledegigt og drev derefter en slagterforretning i Hovborg fra 1946 til 1948. Herpaa havde han en vognmandsforretning i Sdr. Elkær ved Billund i ½ aar, og han flyttede nu til Mandø, hvor han købte postruten mellem Mandø og Ribe. Ruten blev solgt i 1964, da parret flyttede til Tvilho, og Christian Richard Lauridsen blev samtidig tilkendt invalidepension. Fra 1965 til 1968 havde han ansættelse paa Dansk Styropack i Glejbjerg, og efter at have været beskæftiget ved skolekørsel i nogle aar begyndte han at drive eget sliberi i Glejbjerg, hvor parret opførte eget hus i 1970. - Christian Richard Lauridsen var formand for Glejbjerg Pensionistforening fra 1971 til 1975.

VI.B.15.a.

Brita Rechnagel Lauridsen er født den 25. august 1944 i Hejnsvig. Hun blev gift første gang den 25. august 1963 i Ribe med Hans P. Bennetsen, der er født den 4. februar 1941 i Føvling. Ægteskabet blev ophævet i 1978, og Brita Rechnagel Lauridsen giftede sig anden gang den 18. april 1986 med

Johan Plesner, der er født den 29. december 1937. Ægteskabet blev ophævet i 1989.

Bosat: Søvej 38, Holbæk.

Brita Rechnagel Lauridsen gennemgik bankuddannelse og socialpædagogisk uddannelse. Hun var elev paa Ølgod Ungdomsskole i 1 aar, drev Mandø-bussen sammen med sin første mand, virkede som ekspeditrice, havde ansættelse i et pengeinstitut, arbejdede som socialpædagog med stofmisbrugere og fungerede som leder af en døgninstitution for børn i Københavns-omraadet. Senere blev hun uddannet som terapeut, og fra midten af 1980erne har hun lavet terapeutiske kurser for andre socialarbejdere. Desuden driver hun privatpraksis i terapi i København. - Brita Rechnagel Lauridsen har deltaget i kurser vedrørende organisation, personaladministration samt virksomheds- og nationaløkonomi paa merkonomniveau.

VI.B.15.a.1)
Carrie Bennetsen er født den 13. januar 1964 i Ribe. Hun lever sammen med Henrik Vedel Nielsen, der er født den 10. december 1964 i Herning som søn af specialarbejder Børge Harry Nielsen og hustru, kontorfuldmægtig Lilly Vedel Kristensen.

Bosat: Sankelmarksgade 17, København V.

Carrie Bennetsen tog 10. klasse. Hun opholdt sig som udvekslingsstudent i Ohio (USA) i 1 aar, og efter at have bestaaet HF-eksamen begyndte hun som studerende paa Bagsværd Socialpædagogiske Seminarium.

Henrik Vedel Nielsen tog 10. klasse, bestod HF-eksamen og havde derefter erhvervsarbejde i nogle aar, inden han begyndte som stud. scient. ved Københavns Universitet.

VI.B.15.a.1)a) Camilla Emilie Vedel Bennetsen er født den 21. marts 1989 i København.

VI.B.15.a.2)
Terese Bennetsen er født den 12. april 1967 i Esbjerg.

Bosat: Hejrevej 21, København K.

VI.B.15.b.
Ivan Rechnagel Lauridsen er født den 8. marts 1946 i Vorbasse. Han blev gift den 4. april 1970 i Hejnsvig med Jytte Jakobsen, der er født den 3. september 1948 i Hejnsvig som datter af baneformand Kaj Jakobsen og hustru, hjemmehjælper Thora Schönwandt.

(Se supplement bag i bogen).

VI.B.16.
Gustav Julius Kristensen er født den 12. april 1925 i Hejnsvig sogn. Han blev gift den 7. december 1947 i Hejnsvig med Jenny Kristine Poulsen, der er født den 1. december 1928 i Frederiksnaade, Vorbasse sogn, som datter af Offer Poulsen og hustru Engeline Dorthea Sørensen.

Bosat: Rosengaardsvej 13, Hejnsvig.

Gustav Julius Kristensen gik i skole i Hejnsvig. Han tjente paa landet om sommeren fra sit 10. aar, bl.a. hos broderen Karl (VI.B.6.) i Klink, og senere havde han plads paa forskellige andre gaarde i en del aar indtil midten af 1940rne, heraf ca. 2 aar hos Andreas Jensen Christensen (VI.G.). Derefter hjalp han til i faderens slagterforretning, som han overtog den 1. september 1946 og drev frem til 1974, da forretningen solgtes til Brugsen. Siden slutningen af 1974 har han været ansat i mølleriet paa Grindsted-værket. I ca. 1962 købte han en ejendom i Donslund, som er blevet drevet sideløbende.

Jenny Kristine Poulsen gik i skole i Vesterhede, Stenderup og Hejnsvig. Hun var beskæftiget baade hjemme og ude indtil giftermaalet, efter hvilket hun blev medhjælpende hustru, og siden 1975 har hun været ansat som sygehjælper i de beskyttede boliger, Hejnsvig.

VI.B.16.a.
Birthe Beck-Hansen, født Kristensen den 4. juni 1948 i Hejnsvig. Hun blev gift første gang den 14. september 1968 i København og anden gang den 8. marts 1980 i Hejnsvig. Begge ægteskaber blev ophævet.

Bosat: Boghvedemarken 67, Solrød Strand.

Birthe Beck-Hansen bestod realeksamen i 1964, blev færdiguddannet som engelsk korrespondent i 1968 og tog merkonomeksamen i 1985. Fra 1967 til 1982 arbejdede hun som sekretær og fritidsunderviser i engelsk. Herpaa havde hun ansættelse som administrationschef til 1986. Siden har hun været ansat som lederudviklingskonsulent i DA.

VI.B.16.a.1) Morten, født den 21. juli 1973 i Solrød.
VI.B.16.a.2) Trine, født den 10. december 1976 i Solrød.

VI.B.16.b.

Hans Erik Kristensen er født den 11. marts 1951 i Hejnsvig. Han blev gift den 11. maj 1974 i Veerst med Aase Larsen, der er født den 28. december 1951 i Torsted, Veerst sogn, som datter af arbejdsmand Peter Larsen og hustru Metha Andersen.

Bosat: Søgaardvej 47, Hejnsvig.

Hans Erik Kristensen gik i skole i Hejnsvig. Han var beskæftiget ved landbrug i nogle aar, blev udlært som smed i Grindsted i 1971 og arbejdede derefter som saadan paa henholdsvis Nordisk Staal i Valby og Dansk Styropack i Glejbjerg frem til 1974. Aaret før, da han flyttede til Donslund, havde han overtaget faderens landbrug i forpagtning. Fra 1974 til 1978 havde han ansættelse som betonstøber hos Sigvald Vilhelm Kristensen (VI. B.14.) i Hovborg samt hos Poul Hansen i Grindsted, og i 1977 købte han desuden en nabogaard i Donslund paa 40 tdr. land. Paa denne gaard bosatte parret sig, men forpagtningen af førnævnte landbrug fortsattes, og fra 1978 var Hans Erik Kristensen landmand paa fuldtid. Siden 1986, da gaarden blev solgt, har han været specialarbejder paa L.M. Glasfiber i Lunderskov.

Aase Larsen tog 9. klasse i Bække og havde desuden et ophold paa Balle Ungdomsskole i sommeren 1969. Hun var beskæftiget som bl.a. husassistent og bagerekspeditrice, inden hun kom til Sjælland, hvor hun virkede som tasteoperatør i Magasin i København fra 1971 til 1973, og den sidste tid inden giftermaalet havde hun ansættelse som fabriksarbejder paa Dansk Styropack i Glejbjerg. Derefter var hun hjemmearbejdende husmoder frem til 1981, afbrudt af en tid som tasteoperatør paa Lego i Billund, og hun havde nu ansættelse som hjemmehjælper ved Grindsted Kommune i nogle aar. Senere kom hun tilbage til Lego, hvor hun blev genansat som tasteoperatør i 1986.

VI.B.16.b.1) Peter Kristensen er født den 3. januar 1975 paa Grindsted Sygehus.
VI.B.16.b.2) Martin Kristensen er født den 21. februar 1978 paa Grindsted Sygehus.
VI.B.16.b.3) Lars Kristensen er født den 1. maj 1985 paa Grindsted Sygehus.

VI.B.16.c.

Anette Kristensen er født den 23. maj 1958 i Hejnsvig. Hun blev gift den

11. juli 1981 i Solrød med Jørgen Sahl Thomsen, der er født den 25. august 1953 i Toreby som søn af Erling Sahl Thomsen og hustru Dyveke Foged.

Bosat: Bækparken 2, Havdrup.

Anette Kristensen er overassistent, og Jørgen Sahl Thomsen er tømrer.

VI.B.16.d.

Tove Kristensen er født den 23. maj 1958 i Hejnsvig. Hun blev gift første gang den 9. juli 1977 med Kurt Stig Larsen. Ægteskabet blev ophævet i 1980, og Tove Kristensen giftede sig anden gang den 30. maj 1987 i Odense med Bjarne Kjær Jacobsen, der er født den 28. juli 1955 i Hjortebjerg, Haarslev sogn, som søn af vaskeriarbejder Ejner Kjær Jacobsen og hustru, dagplejer Else Marie Mortensen.

Bosat: Dragebakken 189, Odense SV.

Tove Kristensen gik i skole i Vildbjerg, Hejnsvig og Grindsted, ialt 10 aar. Hun var FDB-ansat (slagterafd.) i 4 aar, og efter at have været beskæftiget som pædagogmedhjælper forskellige steder begyndte hun som fabriksarbejder paa Thrige-Titan i Odense. Desuden havde hun et ½ aars ophold paa Nørgaards Højskole i Bjerringbro i 1982.

Bjarne Kjær Jacobsen gik i skole i Haarslev i 8 aar, blev uddannet som reservedelsekspedient og er nu ansat som specialarbejder paa Thrige-Titan i Odense. Han har datteren Gitte, født den 16. november 1977.

VI.B.16.d.1) Lasse Kjær Jacobsen er født den 23. juni 1989 paa Odense Sygehus.

VI.C.

Anders Jensen Christensen (Vingborg) er født den 2. december 1874 paa Refshøj, Hejnsvig sogn, og han døde den 31. marts 1941 i Hejnsvig. Han blev gift den 2. maj 1901 i Hejnsvig med Mette Marie Nielsen. Hun er født den 1. november 1873 i Vingborg, Hejnsvig sogn, som datter af gaardejer Anders Nielsen og hustru Ane Kathrine Nielsen, og hun døde den 26. december 1966 i Hejnsvig.

Anders Jensen Christensen (Vingborg) var gaardejer i Hejnsvig, hvor han drev hustruens fødegaard, Vingborggaard, fra 1901 til 1940, da den blev overtaget af sønnen Vilhelm Regnar (VI.C.8.).

Sønnen Jens (VI.C.1.) fortæller bl.a.:

"Min far er født den 2. december 1874 paa Refshøj. Han var soldat i Fredericia i 14 maaneder og tjente derefter i Sdr. Bjert i 2½ aar. Da var

han blevet forlovet med min mor, der er født den 1. november 1873. Hun havde 2 brødre, men den ene døde som ung; den anden blev lærer. Mor var meget lidt hjemmefra paa grund af hendes moders sygdom, hun laa i sengen det meste af tiden i flere aar. Mor lærte lidt fransk vask, saa hun kunne tjene lidt ved det. Far overtog saa gaarden i foraaret 1901, og de blev gift den 2. maj 1901. Saa vidt jeg ved, saa var der 4 køer og 4 stude, men jeg mener, at far omsatte studene den første sommer og fik et par russiske heste. - Morfar blev boende paa gaarden, men han døde i 1905, da han fik blodforgiftning i en arm."

Datteren Ellen Johanne Vingborg (VI.C.4.) fortæller følgende om forældrene:

"Far gik i skole i Vesterhede. Han fortalte, at naar skolebørnene forsømte en dag i Vesterhede, saa kunne de i stedet tage til Vorbasse Skole en anden dag. Som ung arbejdede far hjemme paa Refshøj. Der var altid 2 voksne karle paa gaarden. De gravede mergel, dyrkede hede op og kørte fragt med svin (hestevogn) til Kolding, en strækning paa ca. 50 km. hver vej. Nogle gange havde de 2 læs. I højsommeren kørte de om natten af hensyn til svinene.

I Hejnsvig kom far ret hurtigt med i offentligt arbejde. Han var medlem af mejeribestyrelsen i mange aar, heraf en tid som formand. Saa var der kirkebyggeudvalget samt skolekommission, og i 1921 blev far medlem af sogneraadet, hvor han sad i 12 aar og var kasserer i mange af aarene. En periode var far forligsmægler. Senere blev han vurderingsmand til ejendomsskyld, og da han i 1940 maatte aflevere dette arbejde paa grund af alvorlig sygdom, sagde han, at det havde været hans hjertebarn (det gav meget kendskab til ejendomme og sognets befolkning).

Mor voksede op i Hejnsvig fra sit 6. aar paa Vingborggaard. Hun blev hjemmeundervist. Hendes far Anders Nielsen, kaldet Anders Vingborg, havde været paa Askov Højskole. Samtidig med at han var landmand, virkede han som vinterlærer i Vesterhede. Mor var sommetider med ham derude. Hun sagde om sin fars undervisning: "Han fortalte saa meget".

Mor var et meget flittigt menneske. Man skulle have noget ud af tiden - men tiden maatte saa ogsaa godt bruges til blomster og smukt haandarbejde".

Se desuden om dagliglivet i hjemmet under VI.C.1. Jens Vingborg.
I ægteskabet er børnene VI.C.1.-VI.C.10.

VI.C.1.

Jens Vingborg, der i 1932 fik navneændring fra Kristensen, er født den 24. maj 1902 i Vingborg, Hejnsvig sogn, og han døde den 3. september 1982. Han blev gift den 19. november 1926 i Hejnsvig med Karoline Mathilde Kristensen (III.C.4.). Hun er født den 18. februar 1902 i Trøllund, Hejnsvig sogn, som datter af gaardejer Christen Christensen og hustru Jensine Karen Marie Mortensen, og hun døde den 18. august 1964 i Vesterhede, Hejnsvig sogn.

Jens Vingborg var gaardejer i Vesterhede, hvor han drev Langmosegaard fra 1926 til midten af 1960erne, da den blev overtaget af Esther (VI.C.1. b.) og Carlo Emil Jensen.

Jens Vingborg nedskrev paa et tidspunkt noget af det, som han kunne huske fra sin barndom og sine unge aar. Det følgende er uddrag fra disse erindringer.

"Jeg kom først i skole, da jeg var 7½ aar; grunden var vist, at Niels og jeg kunne passe køerne om sommeren. Vi gik i skole hveranden dag, baade sommer og vinter. Jeg har altid haft let ved at følge med i skolen. Vi gik ogsaa i søndagsskole, da missionshuset blev bygget i Hejnsvig i 1910. Søndagsskolelederne var dengang min farfars broder Gregers Kristensen fra Boldinggaard og Hans Chr. Larsen; jeh kan endnu huske enkelte ting, som de sagde.

Min mor lærte os at bede. Jeg kan mindes et lille vers, som lød saadan: "Gud Fader os bevare de store med de smaa, en hellig engleskare en skanse om os staa."

Søndag i hjemmet: Far og mor var jo saa vidt muligt i kirke. Jeg kan ikke huske, at vi ret tit var med, før vi blev større. Far læste tit et stykke i IM-Tidende eller DMS-Bladet, og ellers legede vi jo. Da Niels og jeg blev en halv snes aar, var vi flere gange i julen eller nytaaret en tur i Vesterhede; vi havde gerne en 2-3 dage til det, saa besøgte vi de forskellige farbrødre og fastre. Vi gik jo derud; de boede jo allesammen derude dengang.

Branden: Stuehuset og et østerhus, hvor der var bageovn, vognport m.m. brændte den 19. juli 1912. Far havde fyret op i ovnen; vi var gaaet ind for at spise til middag, og far ville lige se til ovnen, men kom saa løbende og raabte paa karlen, at han skulle komme ud, for der var ild i huset, men der var intet at gøre. Der gik hurtigt ild i stuehuset, som jo var straatækket, men de reddede stalden ved at hælde vand paa den, skønt der kun var et par meter imellem dem. Saa godt som alt indbo brændte. Vi børn havde vist kun, hvad vi gik i. Vi fik et værelse hos P. Grove. Ellen og Anna kom med faster Ane hjem; hun var paa ferie hos os. Der var de, til der blev bygget igen. Niels og jeg sov i karlekammeret, som var i stalden. Karlen sov saa hjemme.

Konfirmation: Jeg gik til præst om sommeren 1916 hos pastor Ebbesen, saavidt jeg husker, var vi 4 drenge og 8 piger. Undervisningen foregik i den lille sal i missionshuset. Jeg kan huske, at præsten var meget inde paa, at det var mod de sidste tider dengang. Vi havde ikke meget for i lektier. Jeg blev konfirmeret i Vesterhede Kirke, og grunden til det var vist, at kirken var den største dengang. Vi havde da gilde derhjemme, men det var smaa gaver, vi fik dengang. Jeg fik 3½ kr., og saa fik jeg et par bøger og to skrivemapper. Det var almindeligt dengang, at konfirmanderne var til alters sammen med deres forældre nogle dage efter konfirmationen, saa vidt jeg husker, var vi 4 drenge og 8 piger. Undervisningen foregik i det kunne man blive dengang.

Ungdomstiden: Der var jo stiftet baade KFUM og K noget før min tid. Dengang holdt KFUM og K bedeuge en hel uge i november med god tilslutning. Der blev ogsaa holdt sløjdkursus i nogle vintre, det var en lærer fra Gilbjerg, der ledede det. Det blev holdt ude paa loftet over kørestalden paa hotellet, der hvor der nu er sal; det var mest bast og pilarbejde, vi lavede. Der var kommet en bager til byen dengang, saa vi skulle tit ind og have en 5-øres kage, naar vi skulle hjem. Der blev ogsaa holdt gymnastik i nogle vintre, men det maa have været noget senere, for da var salen lavet. Carl Sindbjerg havde været paa Ollerup og faaet et kursus, saa han ledede det. Jeg gik da ogsaa til aftenskole et par vintre, efter at jeg var konfirmeret.

Jeg synes ikke, at man kan sige, at vi fik en streng opdragelse; jeg har aldrig været til bal eller lignende. Vi fik ikke saadan forbud imod det, men vi vidste jo, at far og mor ville være meget kede af, hvis vi gik med til saadan noget, og jeg har aldrig haft lyst til det, saa er det jo lettere at sige nej. Jeg har jo gaaet i KFUM lige fra min konfirmation.

Den 1. verdenskrig: Da blev mange unge og yngre mænd indkaldt til sikringsstyrken; min far var bange for, at han ogsaa skulle blive indkaldt, men han slap dog. Jeg kan huske, at Gregers Bolding kørte Augustin og 2 mere til Vandel St., og da sagde han til dem: "Gør jeres pligt drenge." Han vidste jo, hvad det gjaldt; han havde været med i 64. Der var jo stor afsætning paa tørv, og da vi saa fik toget, var der jo mulighed for at komme af med dem. Vi gravede da ogsaa en del hjemme. Vi havde et stykke mose ude i Fugdal og havde en mand til at grave de fleste, men Niels og jeg trillede dem ud; det var nu haardt nok. Jeg var hjemme, til jeg tog paa Børkop Højskole i efteraaret 1920. Vi var ca. 120 elever; det var en god vinter, maaske havde jeg faaet lidt mere ud af det, hvis jeg havde været lidt ældre. Der var vækkelse paa skolen den vinter. Det var jo i forstander Dams tid. Til 1. april fik jeg plads nede i Hodde, hvor jeg fik 700 kr. i løn. Det var den sommer, at det blev saa forfærdeligt tørt; der var mange, som slog kornet af med slaamaskinen, fordi de ikke kunne binde det. Jeg kom saa hjem til november og var saa hjemme, indtil jeg skulle være soldat i foraaret 1924. Da jeg var soldat, var vi 10 mand paa stuen. Det kneb jo lidt med frimodigheden til at bøje knæ ved sengen, men det gik, og jeg fik ingen støvler i hovedet. Jeg er ogsaa vis paa, at min mor har bedt for mig.

Den sommer blev jeg ogsaa forlovet, ja jeg ved nok, at der er nogle af jer, der tror, at det havde vi snart været, siden vi gik i skole, men det er en stor misforstaaelse; kun kan jeg sige, at jeg har holdt af Karoline, siden vi gik i skole, men det var ikke gensidigt.

De fleste skulle kun være soldat i 5 maaneder dengang, der var nogle, som skulle blive 3 maaneder længere til vagttjeneste; det skete ved lodtrækning, men jeg trak mig fri. Jeg fik dog en lille eftertjeneste, idet jeg fik et daarligt knæ og kom paa sygehuset, kort før vi skulle hjemsen-

des. Jeg var saa hjemme til januar, da jeg fik plads ovre i Aastrup."

Datteren Esther fortæller bl.a.:

"Min far gik i skole i Hejnsvig. Efter konfirmationen arbejdede han hjemme samt i forskellige pladser, bl.a. i Hodde. Han havde ogsaa plads paa fattiggaarden i Gamst ved Vejen. I 1921 tog far paa Børkop Højskole. Som den eneste af 7 brødre var far soldat, det var i Haderslev. Som ung deltog han i aftenskole- og sløjdundervisning, og han var ogsaa optaget af det kristelige ungdomsarbejde i KFUM & K. I 1926 købte far den noget forsømte Langmosegaard paa ca. 50 tdr. land. En del laa stadig i hede. Stuehuset var bygget i 1915, avlsbygningerne var gamle, og der var en mølle paa gaarden, som var trækkraft til tærskning og maling af korn helt frem til 1938, da der kom el paa gaarden. Samtidig købte far malkemaskine og vandværk. I 1932 byggede han ny stald. Jeg mener, at det efter datiden var en stor og rummelig stald. Tømmeret til byggeriet hentede far og karlen i Gyttegaards plantage. Far drev gaarden med alsidigt landbrug, køer plus opdræt, grise og høns. Der var gerne 3 voksne heste fast paa gaarden, tit ogsaa et føl eller en plag, som far havde købt paa et marked. Hestene blev saa solgt, naar de var blevet ældre. Til gaarden hørte et mosedrag med Langmosebæk igennem. Dyndet blev under krigen solgt til tørvefabrikation. Far arbejdede ikke selv med tørv, men lejede i flere aar en hest med kusk ud til arbejdet. Jeg havde ogsaa dette job i nogle aar baade før og efter min konfirmation. Ellers var mange af tørvearbejderne folk som kom andre steder fra, bl.a. var der mange fra Esbjerg. Hjemme paa Langmosegaard havde vi ogsaa en familie boende; der havde jo engang været aftægtslejlighed paa gaarden, saa det kunne jo lade sig gøre, men kummerligt var det da mange steder. Far forbedrede gaarden meget, baade hvad maskiner og mark angaar. De første aar høstede de med en aflægger. Udover at passe gaard og bedrift, til hvilket der altid var en karl til hjælp, samt en daglejer i den travleste tid, deltog far ogsaa i det offentlige liv. Han var saaledes medlem af og i mange aar formand for menighedsraadet i Vesterhede, ialt vist 36 aar. Far startede et kristeligt ungdomsarbejde KFUM og KFUK omkring 1935. Far var medlem af skolekommissionen, kasserer i mejeriet, kasserer i Slaugs Herreds brandkasse samt leder af Vesterhede søndagssko-

le i mange aar og formand for Indre Missions Samfund i Vesterhede. I 40-aars alderen blev far desværre angrebet af dissemineret sclerose, en sygdom, som kom til at præge resten af hans liv, men en utrolig energi gjorde, at han var aktiv langt op i aarene.

Min mor gik i skole i Hejnsvig. Hun var efter sin konfirmation hjemme i nogle aar, tog arbejde i tørvemosen om sommeren og tjente ved dette arbejde penge til at købe et dejligt stort orgel for. Mor lærte saa at spille hos sin tante Sara paa Boldinggaard, og hun blev ret dygtig til at spille. Jeg mener ikke, at mor havde mere end 2 pladser som ung, den ene var i Grindsted hos manufakturhandler Kristensen. Senere var hun kokkepige paa en stor gaard i Nr. Bjert; det var ret herskabeligt. Min mor opdagede der, at der var standsforskel, et begreb, som der ikke kendtes meget til i Hejnsvig. Min Mor fortalte saaledes om pladsen i Nr. Bjert, at da præsten en dag kom paa besøg, hilste han paa fruen og døtrene i stuen, hvor ogsaa mor sad og syede. Med et nik hen mod min mor spurgte præsten, om det var en syerske fra egnen, og da han havde faaet at vide, at det jo var den unge pige, fik mor et nik mere, men der blev ikke hilst paa hende.

Min mor og far blev gift den 19. november 1926 i Hejnsvig Kirke, og brylluppet stod i min mors hjem.

Min mor var meget flittig og dygtig. Hun broderede og syede mange fine ting, som i dag værnes om af hendes børn. I familiens eje er en daabskjole, som mors søster broderede til min søsters daab, altsaa til mors første barn. Det er en meget smuk daabskjole, som tredie generation har paa til daab. Kjolen er nu nær de 60 aar. Mor og far fik jo en stor børneflok, 12 ialt, hvoraf 3 døde som smaa. Far og mor var flittige mennesker, nøjsomme og gudfrygtige; de havde deres staasted i Indre Mission. Der blev altid holdt morgenandagt og bedt bordbøn, ligegyldigt hvor travlt der var, eller hvem der var paa besøg. Der stod respekt om mine forældre, det synes jeg, jeg maa sige. Vi blev opdraget til at have pligter og ansvar baade overfor os selv og andre.

Under krigen maa det have været svært med saa stor en børneflok, men min mor havde en utrolig evne til at holde tøjet i orden, sy om af gammelt og faa alting anvendt igen. Jeg synes ikke, jeg har truffet nogen husmor, der kunne lappe og stoppe saa pænt, som mor kunne. De første aar havde min mor ung pige til hjælp, og jeg hørte een af dem sige, at hvis ikke hun havde lært at lappe og stoppe af min mor, havde hun aldrig faaet det lært.

Mor var ogsaa meget dygtig i sit køkken; der blev serveret god mad, altid, og det var meget varieret trods rationeringsmærker - og uden fryser og deslige. Hun forstod at samle forraad til vinteren; der blev altid kogt meget hen, baade kød og grønsager, og under krigen blev der ogsaa tørret frugt. Tørrede mirabeller kunne bruges i stedet for svedsker. Jeg kan ogsaa huske, at der blev saltet bønner ned i store krukker.

Mor var med i bestyrelsen i Vesterhede Husholdningsforening og med i en ydremissionskreds i Vesterhede; eller rettere, hun var leder af den, det var en Sudankreds. Det var jo meget nærliggende, at mor var med i det, da min søster Elisabeth jo har været i Afrika i mange aar, udsendt af Sudanmissionen.

Til livet paa Langmosegaard hørte ogsaa en nabo og en venneflok. Mor og far kom sammen med deres naboer, og naar der kom nye, blev de budt velkommen. Var nogen af naboerne i nød, hjalp mine forældre, hvis de kunne. Da det brændte for en nabo, kom de til at bo ved mor og far, mens de fik bygget op igen. Samme nabo mistede en gang 2 køer lige efter hinanden, og ud af 5-6 køer var det jo meget. Far satte derfor en indsamling igang for at hjælpe naboen til at købe en ko igen.

Mors og fars nære venner var bl.a. nogle, som havde tjent hos dem. Naar de havde gæster, blev der gerne sunget nogle sange, inden gæsterne gik hjem. Mor spillede gerne til - i hvert fald i min barndom; som tiden gik, havde mor ikke meget tid til at spille. Far kunne læse op paa jydsk, det hændte, at han gjorde det, naar der var gæster. Det han læste, skulle helst have et indhold, og læste han paa jydsk, var det ofte af Anton Berntsen. Der blev ogsaa læst højt for os børn. I det hele taget læste mine forældre meget, far dog nok mest. Mor kunne lide at spille skak samt at gætte kryds og tværs.

Højtiderne paa Langmosegaard blev altid godt forberedt; der blev gjort skinnende rent, og maden blev gjort klar, saa vi virkelig følte, at vi havde tid til at fejre højtiden, enten det var jul, paaske eller pinse. Saa vidt muligt gik mor og far i kirke om søndagen, vi børn var jævnligt med, men vi gik jo ogsaa i søndagsskole. Hvis far ikke havde været i kirke, læste han gerne en prædiken. Selvfølgelig havde vi søndagstøj paa om søndagen, for tøjet var adskilt i hverdagstøj, skoletøj og søndagstøj, og saa det, vi havde paa i byen. Ved fester, barnedaab, konfirmationer, bryllupper og fødselsdage brugtes stærke drikke ikke; ikke fordi mine forældre

var afholdsfolk, det var de ikke, men det var bare ikke skik, og det var heller ikke nødvendigt for at holde gode fester. Mor var god til at forberede en fest, der var gerne en kogekone til hjælp - den samme i mange aar.

Far og mor fik desværre ikke lov at leve deres otium sammen. Mor faldt ned fra høloftet og slog sig ihjel den 18. august 1964. Min far kom sig aldrig rigtigt over tabet af mor. Han boede paa gaarden i 10 aar efter hendes død."

VI.C.1.a.

Ruth Vingborg er født den 10. oktober 1928 paa Langmosegaard, Hejnsvig sogn. Hun blev gift den 29. august 1959 i Vesterhede med Karl Folmer Bjerrum Skyggedal, der er født den 8. maj 1926 i V. Tirsted, Tirsted sogn, som søn af bager Svend Skyggedal og hustru Maren Bjerrum Christensen.

Bosat: Elkjærgaard, Vanggaardsvej 4, Gamst, Vejen.

Ruth Vingborg gik i skole i Vesterhede i 8 aar og havde desuden et ophold paa Børkop Højskole i sommeren 1948. Hun var beskæftiget hjemme i perioder samt hos bl.a. Anna og Ingemann Nejsum (VI.C.5.) i Ø. Vraa i 1 aar og hos nabofamilien Tekla og Vilhelm Gade i ½ aar indtil november 1951, afbrudt af en periode, hvor hun arbejdede paa en systue i Hejnsvig. Derefter virkede hun som kokkepige paa et børnehjem i Kolding og senere som husassistent hos direktør Berring samme sted, inden hun rejste til København, hvor hun havde plads hos en læge og opholdt sig fra november 1955 til maj 1958. Herpaa startede hun som husbestyrerinde hos sin tilkommende mand, og siden giftermaalet har hun været medhjælpende hustru. - Ruth Vingborg har deltaget i KFUK's kirkelige arbejde i Hejnsvig og Kolding samt været kasserer i KFUK i Orehoved. - Fritidsinteresse: havearbejde.

Karl Folmer Bjerrum Skyggedal gik i skole i Listrup. Han tjente som landbrugsmedhjælper forskellige steder paa Falster, bl.a. hos gaardejer Karl Kimmer i Nr. Ørslev fra 1943 til 1945, og efter at have aftjent sin værnepligt ved artilleriet i København samt paa Bornholm i perioden 1948-1949 virkede han som løsarbejder i nogle aar. Desuden havde han et 5 maaneders ophold paa Haslev Landbrugsskole i vinteren 1951-1952. Fra 1953 til 1961 drev han et statshusmandsbrug ved Vaalse Vig paa 15 tdr. land, og han har siden drevet Elkjærgaard paa 36 tdr. land. Der blev bygget ny kostald i 1962, og en naboejendom paa 12 tdr. land samt 8 tdr. land eng

blev tilkøbt i 1980. Sidstnævnte ejendoms bygninger blev frasolgt. - Elkjærgaard drives med mælkeproduktion og svineproduktion. - Karl Folmer Bjerrum Skyggedal deltog i søndagsskolearbejdet i Gamst og spejderarbejdet (KFUM) i Andst. Han har været medlem af Indre Missions samfundsraad i Andst og kredsrepræsentant for Andst Venstrevælgerforening. Siden 1978 har han været medlem af Andst Menighedsraad.

VI.C.1.a.1)
Hans Erik Vingborg Skyggedal er født den 21. november 1960 paa Rigshospitalet i København.

Han gik paa St. Andst Kommuneskole samt paa Sommersted Efterskole, hvor han tog 8. og 9. klasse. Herefter var han beskæftiget ved landbrug forskellige steder, bl.a. hos Per Mailand i Sommersted og Aksel Støvring i Hedensted, sidstnævnte sted som fodermester. Desuden havde han et 3 maaneders ophold paa Ladelund Landbrugsskole i 1979, et 5 maaneders ophold paa Haslev udvidede Højskole i 1981 og et 9 maaneders ophold paa Hammerum Landbrugsskole i 1982-1983. Han er nu medhjælper paa forældrenes gaard. - Hans Erik Vingborg Skyggedal har været kasserer i KFUM & K's afdeling i Lunderskov.

VI.C.1.b.
Esther Vingborg er født den 10. december 1929 paa Landmosegaard, Hejnsvig sogn. Hun blev gift den 27. oktober 1950 i Vesterhede med Carlo Emil Jensen, der er født den 27. juni 1922 i Vind som søn af gaardejer Oluf Eskild Jensen og hustru Boline Marie Jensen.

Bosat: Rosengaardsvej 11, Hejnsvig.

Esther Vingborg gik i skole i Vesterhede. Hun hjalp til hjemme i 1 aar, og efter at have virket som stuepige paa Skovlundegaard ved Vamdrup arbejdede hun ½ aar paa en gaard ved Grindsted, hvorpaa hun blev ansat som assistent paa Frk. Schneiders Børnehjem paa Bispebjerg. Senere var hun paa sykursus ½ aar samt elev paa Haslev Husholdningsskole, og ved giftermaalet blev hun medhjælpende hustru. I perioden 1977-1983 havde hun ansættelse som syerske paa Brandtex i Hejnsvig, og hun har siden 1984 været fabriksarbejder paa Grindsted Products. - Esther Vingborg var medlem af Annisse-Ramløse Menighedsraad fra 1954 til 1959 og i bestyrelsen for Vesterhede Husholdningsforening fra 1967 til 1969.

Carlo Emil Jensen gik i skole i Vejrum. Han tjente som landbrugsmedhjælper forskellige steder fra sit 12. aar, bl.a. paa Ø. Nørsølund i Vejrum, St. Hedegaard ved Resen samt i Helsingør. Desuden var han paa højskole i Tommerup i 1941-1942 og elev paa Haslev Landbrugsskole i 5 maaneder i 1946-1947. Fra 1948 til 1950 havde han ansættelse som skibsværftsarbejder paa Helsingør Skibsværft, og i samme periode var han beskæftiget som brandmand i Annisse. Ved giftermaalet købte han en ejendom i Annisse paa 18 tdr. land, som blev drevet alsidigt indtil 1959, da han købte en ejendom i Vinderup paa 18 tdr. land, og sideløbende med driften af denne arbejdede han paa mejeriet samme sted. I 1965 overtog parret hustruens fødehjem, Langmosegaard paa ca. 60 tdr. land, og denne gaard blev inden afstaaelsen til sønnen Steen i 1977 udbygget fra at kunne rumme 16 køer til at kunne rumme 100 køer incl. opdræt. Siden 1978 har Carlo Emil Jensen været ansat som fabriksarbejder paa Grindsted Products. - Han var aktiv i 4H-arbejdet og medlem af bestyrelsen for Annisse Brugsforening i 1950erne samt formand for missionshuset i Vesterhede og søndagsskolemedarbejder i perioden 1966-1976.

VI.C.1.b.1)
Kurt Vingborg, der i midten af 1970erne fik navneændring fra Vingborg Jensen, er født den 17. september 1951 i Annisse. Han blev gift den 7. september 1974 i Hejnsvig med Erna Nielsen, der er født den 6. marts 1952 i Trøllund, Hejnsvig sogn, som datter af gartner Morten Nielsen og hustru Estrid Hansine Hansen.

Bosat: Baggesholmvej 2, Jelling.

Kurt Vingborg gik i skole i Vesterhede og havde desuden et ophold paa Blaakilde Ungdomsskole i vinteren 1966-1967. Han blev udlært som tømrer hos Jens Kr. Kristensen i Hejnsvig i 1971, bestod teknisk forberedelseseksamen paa Haandværkerhøjskolen i Haslev i 1972 og gennemgik derefter virksomhedslederuddannelse samme sted. Herpaa arbejdede han som tømrersvend i Brejning fra 1973 til 1979, da han begyndte som byggetekniker i Aktivbanken, Vejle, og herfra blev han overflyttet til Aktiv Ejendomsadministration samme sted i 1983. - Kurt Vingborg er merkonomstuderende paa Vejle Handelsskole.

Erna Nielsen tog realeksamen i Grindsted i 1969. Hun tjente som husassistent i 1½ aar, og efter et 5 maaneders ophold paa Børkop Sygeplejehøj-

skole begyndte hun som sygeplejeelev paa Ribe Amts Sygeplejeskole. Siden 1974 har hun været ansat som sygeplejerske forskellige steder, først paa Vejle Sygehus indtil 1978, dernæst paa Hovergaarden i Vejle samt paa Højagerhjemmet i Jelling og fra 1986 paa Lindegaarden i Vejle, hvor hun er nattevagt.

VI.C.1.b.2)
Birgit Vingborg Jensen er født den 5. februar 1954 i Annisse. Hun blev gift den 17. august 1974 i Vesterhede med Peter Grevsen, der er født den 19. oktober 1951 i Ansager som søn af landmand Peter Jessen Grevsen og hustru Laura Mikkelsen.

Bosat: Granskovvej 16, Ilskov, Sunds.

Birgit Vingborg Jensen gik i skole i Vesterhede samt i Grindsted, hvor hun tog realeksamen i 1971. Hun var praktikant i børnehave og vuggestue samt beskfætiget som fabriksarbejder, inden hun begyndte som studerende paa Esbjerg Børneforsorgsseminarium, hvorfra hun blev socialpædagog i 1976, og efter en periode som vikar ved Vinderup Kommune virkede hun som tilsynsførende ved den kommunale dagpleje i Vinderup fra 1978 til 1983. Herpaa havde hun ansættelse som assistent i Vestervangs Vuggestue i Herning, og siden august 1985 har hun været afdelingsleder i skolefritidsordningen ved Simmelkær Skole, Herning Kommune. - Birgit Vingborg Jensen har været medlem af Ilskov-Munklinde Menighedsraad siden 1984. - Fritidsinteresse: haandbold.

Peter Grevsen gik i skole i Hanning samt i Skjern, hvor han tog realeksamen, og efter at have bestaaet studentereksamen paa Vestjysk Gymnasium i Tarm fortsatte han som studerende paa Esbjerg Seminarium, hvorfra han blev dimitteret som lærer i december 1975. Fra 1976 til 1982 var han ansat paa Rydhave Slots Ungdomsskole og blev lærerraadsformand i 1980. Siden september 1982 har han været skoleinspektør paa Ilskov Centralskole. - Peter Grevsen har været medlem af KFUM's Idrætsafdeling fra drengeaarene samt divisionsspiller i Esbjerg Haandbold Klub fra 1971 og var idrætsleder i Ryde-Hanbjerg Ungdomsforening i perioden 1976-1982. Han har været formand for Ilskov-Hallen og kredsleder for FDF/FPF i Ilskov siden 1985.

VI.C.1.b.2)a) Henriette Vingborg Grevsen er født den 30. november 1977 i Ryde sogn.

VI.C.1.b.2)b) Laura Vingborg Grevsen er født den 17. maj 1980 i Ryde sogn.

VI.C.1.b.2)c) Elisabeth Vingborg Grevsen er født den 21. november 1984 i Ilskov sogn.

VI.C.1.b.3)

Steen Vingborg, der i midten af 1970erne fik navneændring fra Vingborg Jensen, er født den 10. maj 1955 i Annisse. Han blev gift den 13. december 1980 i Hejnsvig med Gitte Mikkelsen, der er født den 30. maj 1962 paa Grindsted Sygehus som datter af landmand Magnus Kristian Villiam Mikkelsen og hustru Laura Andrea Jensigne Therkelsen.

Bosat: Langmosegaard, Egebjerg Landevej 130, Hejnsvig.

Steen Vingborg gik i skole i Hasselholt og Vesterhede samt i Grindsted, hvor han tog 8. og 9. klasse. Han havde et 3 maaneders ophold paa Lægaard Landbrugsskole, og efter at have haft plads paa en gaard i Hedensted i ca. 2 aar samt hos Jørn Mortensen i Brande i 1 aar gjorde han 8 maaneders CF-tjeneste i Herning. Derefter gennemgik han driftslederkurset paa Hammerum Landbrugsskole i 1975-1976, og han arbejdede nu hjemme paa Langmosegaard, som han overtog den 15. august 1977. Gaarden er paa 60 tdr. land og drives med mælkeproduktion. - Steen Vingborg var bestyrelsesmedlem i KFUM & K (kirkeligt arbejde) i Hejnsvig fra 1977 til 1983 og har været formand for det kirkelige arbejde omkring Vesterhede Missionshus fra 1987.

Gitte Mikkelsen tog 10. klasse i Hejnsvig og bestod handelseksamen paa Grindsted Handelsskole i 1980. Hun arbejdede som ekspedient i Chirell Sko i Grindsted fra 1980 til 1982, og efter at have været medhjælpende hustru i nogle aar samt at have været rengøringsassistent i Legoland i nogle maaneder indtil 1986 begyndte hun som kontorassistent hos Brdr. Thomsen i Billund. - Gitte Mikkelsen var medlem af bestyrelsen for KFUM & K, Grindsted-kredsen fra 1981 til 1985 og er nu søndagsskolemedarbejder i Vesterhede.

VI.C.1.b.3)a) Karoline Vingborg er født den 30. april 1983 paa Esbjerg Sygehus.

VI.C.1.b.3)b) Johanne Vingborg er født den 4. november 1985 paa Esbjerg Sygehus, og hun døde den 22. februar 1986 paa Odense Sygehus.

VI.C.1.b.4)
Hanne Vingborg, der i 1983 fik navneændring fra Vingborg Jensen, er født den 28. juni 1961 i Sahl sogn. Hun blev gift den 21. september 1985 i Vesterhede med Carl Falker Madsen, der er født den 4. august 1963 i Kjellerup, Hørup sogn, som søn af gaardejer Ejvind Villy Madsen og hustru Johanne Mogensine Jakobsen.

Bosat: Dyrbjerggaard, Illervej 7, Kjellerup.

Hanne Vingborg gik i skole i Vesterhede samt i Hejnsvig og bestod studentereksamen paa Grindsted Gymnasium i 1980. Hun arbejdede som pakkerske paa Lego i Billund, og efter at have været elev paa Haslev udvidede Højskole i 1981 rejste hun til Nigeria, hvor hun opholdt sig hos Elisabeth Vingborg (VI.C.1.e.) fra januar 1982 til april samme aar. I denne periode deltog hun i Sudanmissionens arbejde. Herpaa var hun beskæftiget som pædagogmedhjælper i en børnehave i Grindsted, inden hun begyndte som sygeplejeelev paa Herning Sygeplejeskole, hvorfra hun blev færdiguddannet i 1986. Hun har siden været ansat som sygeplejerske paa Kjellerup Sygehus. - Hanne Vingborg var medlem af Teensing-koret i Herning i 1984-1985. Hun er i bestyrelsen for KFUM & K (kirkeligt arbejde) i Levring og deltager i KFUM & K's kredsarbejde i Silkeborg.

Carl Falker Madsen gik i skole i Levring og Kjellerup, ialt 10 aar. Han var beskæftiget som landbrugsmedhjælper hos Jens Ejvind Stordal i Gl. Kjellerup samt hjemme paa Dyrbjerggaard, havde et ophold paa Hammerum Landbrugsskole i 1981 og tjente nu hos henholdsvis Jørgen Jokumsen i Resdal, Frede Conrad Jensen i Bording og Niels Nielsen i Allestrup. Derefter gennemgik han driftslederuddannelsen paa Hammerum Landbrugsskole i 1983-1984, og desuden virkede han som fodermester paa Frydensbjerggaard i Gadbjerg samt som landbrugsvikar ved vikarordningen i Herning, hvor han arbejdede i ca. 1 aar indtil begyndelsen af 1986. Den 1. august 1985 overtog han Dyrbjerggaard paa 22,2 hektar, som drives med smaagriseproduktion samt med produktion af kødkvæg. - Carl Falker Madsen deltager i KFUM & K's kirkelige arbejde i Levring. - Fritidsinteresser: jagt og fiskeri.

VI.C.1.b.4)a) Nicolaj Falker Vingborg er født den 20. juli 1988 paa Viborg Sygehus.

VI.C.1.c.
Gerda Vingborg er født den 27. oktober 1931 paa Langmosegaard, Hejnsvig sogn, og hun døde den 16. januar 1934 i Hejnsvig.

VI.C.1.d.
Lydia Vingborg er født den 24. oktober 1933 paa Langmosegaard, Hejnsvig sogn, og hun døde den 3. januar 1985 paa Grindsted Sygehus. Hun blev gift den 16. maj 1953 i Vesterhede med Johannes Østergaard, der er født den 11. april 1927 i Aastrup sogn som søn af husmand Christian Østergaard og hustru Sofie Magdalene Nielsen.

Bosat: Solbakken 37, Sønder-Omme.

Lydia Vingborg gik i skole i Vesterhede. Hun tjente hos Vilhelm Gade i Vesterhede og Valther Thomsen i Vorbasse samt paa Haugbyrdgaard ved Ringsted indtil november 1951. Derefter arbejdede hun som syerske i Hejnsvig, og desuden virkede hun som kokkepige paa Stenogaard ved Højen inden giftermaalet, efter hvilket hun blev medhjælpende hustru. Senere havde hun ansættelse paa plejehjemmet Birkely i Sdr. Omme i 2 aar, og fra 1977 til 1980, da hun maatte holde op paa grund af sygdom, var hun beskæftiget som hjemmehjælper, ligeledes i Sdr. Omme. - Lydia Vingborg deltog i KFUM & K's idrætsarbejde i Sdr. Omme samt i ungdomsarbejdet i Indre Missions Samfund samme sted.

Johannes Østergaard gik i skole i Tvile. Han var beskæftiget som landbrugsmedhjælper forskellige steder indtil 1950, bl.a. hos sine tilkommende svigerforældre paa Langmosegaard i Hejnsvig samt paa Vingborggaard samme sted. Desuden aftjente han sin værnepligt ved gardehusarregimentet i Næstved samt paa Bornholm i perioden 1948-1949. Efter et 5 maaneders ophold paa Haslev Landbrugsskole i 1950-1951 arbejdede han bl.a. som fodermester hos Jens Peter Hansen i Førslev ved Haslev, som daglejer hos Theodor Pedersen i Grisbæk, hvor han tidligere havde været landbrugsmedhjælper i midten af 1940rne, samt som karl paa Jerlevgaard ved Vejle. Den 10. april 1953 købte han en gaard i Bøvl paa 65 tdr. land, hvoraf 30 tdr. land ved overtagelsen laa hen som hede, og dette areal blev færdigopdyrket i 1959. Gaarden, til hvilken der tilkøbtes yderligere 13 tdr. land i 1968, blev drevet alsidigt indtil slutningen af 1960erne, da besætningen solgtes. Sideløbende med driften af gaarden, som blev solgt i 1985, begyndte Johannes

Østergaard at arbejde indenfor entreprenørbranchen hos Ernst Danielsen i Sdr. Omme i 1963. Og siden 1975 har han været ansat hos Hans A. Tüchsen samme sted. - Han har deltaget i KFUM & K's idrætsarbejde i Sdr. Omme og i Indre Missions Samfunds arbejde, ligeledes i Sdr. Omme.

VI.C.1.d.1)

Britta Østergaard er født den 14. september 1956 paa Brande Sygehus. Hun blev gift den 22. januar 1977 i Sdr. Omme med Jørgen Laursen, der er født den 10. april 1953 paa Gl. Sole Mark, Ø. Snede sogn, som søn af gaardejer Jens Peter Laursen og hustru Ragnhild Gregersen Madsen.

Bosat: Mosegaarden, Kærvej 68, Gl. Sole, Hedensted.

Britta Østergaard gik i skole i Bøvl samt i Sdr. Omme og var derefter elev paa Borremose Ungdomsskole, hvor hun afsluttede med 10. klasse. Hun var beskæftiget i huset hos Erling Schousboe i Baastrup, og efter have arbejdet i køkkenet paa Balle Ungdomsskole gennemgik hun uddannelse til køkkenleder i perioden 1975-1977, dels paa Grindsted Husholdningsskole og dels paa plejehjemmet Højegaarden i Kolding. Derefter havde hun ansættelse som køkkenleder paa Sdr. Omme Plejehjem i nogle maaneder, og hun var nu hjemmearbejdende husmoder indtil januar 1978. Siden har hun været køkkenleder paa Skolehjemmet ved Vejle Fjord, Bredballe. - Britta Østergaard var sammen med sin mand med til at stifte en ungdomsklub for 12-15-aarige under Indre Missions Samfund i Gl. Sole i 1982.

Jørgen Laursen gik i skole i Gl. Sole og var i 1969-1970 elev paa Sommersted Ungdomsskole, hvor han tog 8. klasse. Han tjente som landbrugsmedhjælper hos Herluf Andersen i Soleskov samt hos Arne Sørensen samme sted indtil slutningen af 1971, og efter bl.a. at have haft plads som fodermester hos Hans Jørgen Skov Jensen i Baastrup aftjente han sin værnepligt ved Kongens Jydske Fodregiment i Fredericia i 1973-1974. Derefter virkede han som fodermester hos Hans Hjort i Skærup og Frands Victor Nielsen i Fredericia, afbrudt af et 9 maaneders ophold paa Hammerum Landbrugsskole i 1974-1975 samt af en kort periode som løsarbejder. Desuden var han medhjælper hos Hans Thomsen i Karstoft, inden han i november 1977 overtog forældrenes gaard, Mosegaarden paa 19 hektar. Der blev bygget kostald i 1979, tilkøbt 6 hektar i 1983 og foretaget ombygning af stuehuset i 1986. Endvidere har Jørgen Laursen forpagtet yderligere 15 hektar. Gaarden dri-

ves med mælkeproduktion. - Jørgen Laursen var været i bestyrelsen for Gl. Sole A/M og for KFUM & K (kirkelige arbejde).

VI.C.1.d.1)a) Karina Laursen er født den 21. juni 1978 paa Horsens Sygehus.
VI.C.1.d.1)b) Malene Laursen er født den 4. juni 1980 i Ø. Snede sogn.
VI.C.1.d.1)c) Louise Laursen er født den 10. maj 1986 i Ø. Snede sogn.
VI.C.1.d.1)d) Teresa Laursen er født den 27. november 1988 paa Sankt Maria Hospital i Vejle.

VI.C.1.d.2)
Else Marie Østergaard er født den 26. april 1959 i Bøvl, Sdr. Omme sogn.
Bosat: Høstvej 22, Hejnsvig.

Else Marie Østergaard gik i skole i Bøvl samt i Sdr. Omme og var derefter elev paa Blaakilde Efterskole, hvor hun afsluttede med 10. klasse. Hun var bl.a. beskæftiget som husassistent hos Ejler Jensen i Hedensted samt som ferieafløser paa plejehjemmet Birkely i Sdr. Omme, og i perioden 1978-1980 havde hun 2 ophold paa Engelsholm Højskole, begge af 8 maaneders varighed. Fra november 1980 til januar 1983 arbejdede hun som afløser paa Filskov Plejehjem, og hun gennemgik nu uddannelse til sygehjælper i Esbjerg. Senere var hun elev paa Haslev udvidede Højskole i 5 maaneder, og siden januar 1985 har hun haft ansættelse som sygehjælper paa plejehjemmet i Billund. - Else Marie Østergaard har været i bestyrelsen for KFUM & K's Grindsted-kreds siden 1986.

VI.C.1.e.
Elisabeth Vingborg er født den 21. april 1935 paa Langmosegaard, Hejnsvig sogn.
Bosat: Box 132, Kaduna, Nigeria.

Elisabeth Vingborg gik i skole i Vesterhede. Hun blev uddannet ved husgerning, havde et ophold paa Luthersk Missions Højskole i Hillerød i 1954, blev dimitteret som lærer fra Ribe Seminarium i 1959 og underviste derefter paa Vroue Centralskole, inden hun den 1. oktober 1960 blev antaget af Dansk Forenet Sudanmission. I april 1961 rejste hun til Numan, Nigeria. Hun var studerende ved City of London College i England i 1960-

1961 og 1964, gennemgik aarskursus paa Danmarks Lærerhøjskole i 1970-1971 og studerede Islam ved Selly Oak College i Birmingham i England fra 1980 til 1981. I Nigeria har Elisabeth Vingborg undervist paa pigekostskole, været skoleleder i landsbyskole samt fungeret som lærer paa mellemskoler, seminarier og bibelskole. Desuden har hun været sekretær for Den Lutherske Kirkes skolearbejde og skolesekretær for protestantiske kirker i Nordnigeria. - Elisabeth Vingborg har i aarenes løb haft forskellige tillidshverv, bl.a. som medlem af Den Lutherske Kirkes og Sudanmissionens samarbejdskomité og som sekretær for landsforeningen af kristendomslærere i Nigeria.

VI.C.1.f.

Tage Johannes Vingborg er født den 14. september 1936 paa Langmosegaard, Hejnsvig sogn. Han blev gift den 26. september 1964 i Hjermind med Anna Paludan Jensen, der er født den 15. september 1943 i Hjermind, Hørup sogn, som datter af gaardejer Jens Peter Jensen og hustru Marie Elisabeth Bay Paludan.

Bosat: Hjermind Byvej 37, Bjerringbro.

Tage Johannes Vingborg gik i skole i Vesterhede og var elev paa Sommersted Ungdomsskole i vinteren 1952-1953. Han tjente en tid som landbrugsmedhjælper, bl.a. ved Lemvig og Fredericia. Desuden havde han ophold paa Hammerum Landbrugsskole i vinteren 1959-1960 og Løgumkloster Højskole i 1963. I 1964 overtog han svigermoderens ejendom i Hjermind paa 41 tdr. land, hvoraf 25 tdr. land var skov og krat. I 1965 tilkøbtes 7½ tdr. land, og der byggedes stald. Denne ejendom drev han frem til 1978, og han købte da sin nuhavende gaard med 27 hektar. Der blev samtidig lejet 23½ tdr. land fra den tidligere ejendom. - Tage Johannes Vingborg virkede som kirkesanger ved Hjermind Kirke fra 1967 til 1979 og er nu i bestyrelsen for Nørgaards Højskole. Siden 1966 har han været medlem af Hjermind Menighedsraad, og han er medlem af bestyrelsen for Hjermind Venstrevælgerforening. Desuden er han medlem af Y's Mens Club i Bjerringbro.

Anna Paludan Jensen gik i skole i Hjermind samt i Bjerringbro, hvor hun tog realeksamen i 1960. Hun tjente en tid som husassistent i Sønderjylland, og i 1961 havde hun et ophold paa Kolding Husholdningsskole, hvorpaa hun tjente 1 aar som husassistent i Durup. Vinteren 1962-1963 havde hun et ophold paa Løgumkloster Højskole. - Anna Paludan jensen har deltaget i oprettelsen af en studiekreds i Hjermind, og hun er leder af "Nørklearbejdet"

i Røde Kors i Bjerringbro, som hun ogsaa er medlem af bestyrelsen for, ligesom hun er medhjælper i Kirkens Børneklub i Bjerring.

VI.C.1.f.1)
Jens Paludan Vingborg er født den 27. november 1967 i Hjermind.

Han gik 8 aar i folkeskolen, var 2 aar paa Rydhave Slots Ungdomsskole og havde derefter et par pladser ved landbruget, inden han indledte et ophold paa Nr. Nissum Landbrugsskole.

VI.C.1.f.2)
Martin Paludan Vingborg er født den 14. august 1970 i Hjermind.

VI.C.1.f.3)
Lisbeth Paludan Vingborg er født den 18. december 1974 i Kjellerup, Hørup sogn.

VI.C.1.g.
Svend Børge Vingborg er født den 23. maj 1938 paa Langmosegaard, Hejnsvig sogn. Han blev gift den 21. marts 1964 i Mollerup med Edna Kærgaard, der er født den 12. februar 1939 i Sejerslev som datter af møller Kresten Kærgaard og hustru Dagmar Hougaard Pedersen.

Bosat: Tranebærvej 5, Grindsted.

Svend Børge Vingborg gik i skole i Vesterhede. Han var beskæftiget ved landbrug hjemme samt hos Gunnar Jensen i Hejnsvig indtil 1958, afbrudt af et ophold paa Sommersted Ungdomsskole i vinteren 1955-1956. Derefter gennemgik han uddannelse til mejerist, først paa Damsgaards Mølle i Tæbring paa Mors, hvor han opholdt sig i 1½ aar, dernæst paa mejerierne i Jernved og Gørding samt paa Ladelund Mejeriskole, hvor han var elev i ½ aar. Som udlært arbejdede han først paa mejeriet i Sejerslev, hvor han fik ansættelse den 1. maj 1962, og fra 1963 til 1969 var han beskæftiget paa mejeriet i Fausing ved Struer. Desuden virkede han som lagerarbejder hos K.V. Stampe & Sønner (pelsvarer en gros) i Nykøbing Mors, og siden 1971 har han været mejerist paa mejeriet i Grindsted. - Svend Børge Vingborg var initiativtager til oprettelsen af KFUM's spejderafdeling i Fausing i 1965 og blev formand for Indre Missions Samfund i Grindsted i 1985.

Edna Kærgaard gik i skole i Mollerup. Hun tjente som husassistent hos møller Holger Pedersen i Mollerup samt hos Chr. Christiansen i Fjallerslev,

begge steder i ½ aar, og fra 1954 til 1958 gennemgik hun uddannelse til kommis, dels hos købmand Pedersen i Sejerslev i 1½ aar og dels i Frøslev Brugsforening, hvor hun arbejdede frem til 1962, afbrudt af et ophold paa Hammerum Husholdningsskole i sommeren 1959. Inden giftermaalet var hun ogsaa ansat som kommis i Bedsted Brugs samt i Sejerslev Brugs, og desuden gennemgik hun et sykursus. Fra 1964 til 1968 drev hun en mindre købmandsforretning i Fausing, og efter at have været kommis i Fausing Brugs samt i Nykøbing Mors Brugs frem til 1971 virkede hun som ekspeditrice i Tøjforum i Grindsted i nogle aar. Fra 1973 til 1975 var hun hjemmearbejdende husmoder, og herpaa startede hun som ekspeditrice i tøjforretningen Bruun, ligeledes i Grindsted. - Edna Kærgaard er formand for Tropsraadet indenfor KFUK-spejderne.

VI.C.1.g.1)
Jens Peter Vingborg er født den 13. januar 1965 i Fausing ved Struer.
Bosat: Sydtoften 151, Grindsted.
Jens Peter Vingborg gik i skole i Grindsted i 7 aar og var derefter elev paa Rydhave Slots Ungdomsskole i 2 aar. Han arbejdede paa Volvo i Grindsted i nogle maaneder, og efter at have staaet i lære som slagter paa Grindsted Eksportslagteri fra 1982 til 1984 fortsatte han som kreaturslagter samme sted. Sideløbende startede han et lyd- og lysudlejningsfirma i foraaret 1986.

VI.C.1.g.2)
Carsten Vingborg er født den 18. marts 1968 i Fausing ved Struer.

VI.C.1.g.3)
Kirsten Vingborg er født den 23. december 1973 i Grindsted.

VI.C.1.h.
Knud Erik Vingborg er født den 29. marts 1940 paa Langmosegaard, Hejnsvig sogn, og han døde den 18. juli 1941.

VI.C.1.j.
Hanne Marie Vingborg er født den 22. marts 1942 paa Langmosegaard, Hejnsvig sogn. Hun blev gift den 16. maj 1964 i Vesterhede med Erling Christen-

sen, der er født den 14. februar 1937 i Lifstrup, V. Nebel sogn, som søn af murermester Kristian Christensen og hustru Maja Larsen.

Bosat: Meldgaardsvej 7, Hvidbjerg Thy.

Hanne Marie Vingborg gik i skole i Vesterhede, var desuden elev paa Rydhave Slots Ungdomsskole, gennemgik uddannelse indenfor manufaktur i Esbjerg, bestod handelseksamen samme sted i 1961 og blev lægesekretær i 1966. Hun indvalgtes i kommunalbestyrelsen i 1974 og blev borgmester den 1. januar 1986.

Erling Christensen gennemgik efter endt skolegang uddannelse til tømrer og havde bl.a. et ophold paa Haslev Haandværkerhøjskole. Han har drevet egen tømrerforretning siden 1963.

VI.C.1.j.1)
Lisbeth Vingborg Christensen er født den 23. april 1965 i Hvidbjerg.

VI.C.1.j.2)
Christian Vingborg Christensen er født den 22. maj 1969 i Hvidbjerg.

VI.C.1.k.
Hans Kristian Vingborg er født den 22. marts 1942 paa Langmosegaard, Hejnsvig sogn, og han døde den 22. juli 1943 samme sted.

VI.C.1.l.
Aage Vingborg er født den 3. november 1945 paa Langmosegaard, Hejnsvig sogn. Han blev gift den 27. april 1968 i Holsted med Lone Staal Pedersen, der er født den 6. februar 1947 paa Rigshospitalet i København som datter af overbaneformand Kristen Pedersen og hustru Meta Laurine Staal.

Bosat: Sibeliusvej 4, Lind, Herning.

Aage Vingborg gik i skole i Vesterhede. Han tjente som landbrugsmedhjælper paa Bøgely i Hejnsvig i en periode og stod derefter i lære som tømrer hos Jens Kr. Kristensen samme sted fra 1961 til 1965. Senere gjorde han militærtjeneste ved luftværnsregimentet i Tønder samt i Karup, og fra 1967 til 1971 havde han ansættelse som tømrersvend forskellige steder, bl.a. i firmaet Modul Huse i Lind. Herpaa startede han Lind Tømrer- og Maskinsnedkeri sammen med svogeren Erling Christensen, og da kompagniskabet

blev opløst i 1975 fortsatte Aage Vingborg driften af virksomheden frem til efteraaret 1981, da han startede som tømrersvend paa Miljø Døre og Vinduer i Snejbjerg. - Aage Vingborg er medlem af Y's Mens Club samt medlem af bestyrelsen for fritidscentret Brændgaard, og han blev formand for KFUM & K (kirkeligt arbejde) i Lind i 1980.

Lone Staal Pedersen gik paa Ny Carlsberg Vejs Skole i København i 9 aar samt paa Holsted Byskole, hvor hun tog realeksamen i 1964. Hun tjente som husassistent i en periode og gennemgik herpaa uddannelse ved P & T, først i Holsted og dernæst paa Herning Postkontor, hvor hun blev udlært i 1968. Derefter arbejdede hun som kontorassistent i Den Danske Bank i Herning i ca. 3 aar samt paa Miele Maskiner i Lind frem til 1978, da hun blev genansat i Den Danske Bank. - Lone Staal Pedersen har deltaget i KFUM & K's børnearbejde i Lind i adskillige aar.

VI.C.1.1.1)
Marianne Vingborg er født den 6. juli 1970 i Herning.

Hun tog 10. klasse paa Hardsyssel Efterskole, og efter at have været au-pair i Norge i 1 aar begyndte hun som HF-studerende i Nr. Nissum.

VI.C.1.1.2)
Mette Vingborg er født den 3. marts 1974 i Herning.

VI.C.1.m.
Bodil Vingborg er født den 23. november 1947 paa Langmosegaard, Hejnsvig sogn. Hun blev gift den 7. november 1970 i Vesterhede med Knud Lindberg Staal, der er født den 18. maj 1946 i Holsted som søn af amtsinspektør Harry Staal og hustru Maren Lindberg.

Bosat: Trøjborgvej 34, Skodborg, Vejen.

Bodil Vingborg gik i skole i Vesterhede og havde desuden et 5 maaneders ophold paa Rydhave Slots Ungdomsskole i sommeren 1963. Hun var beskæftiget hjemme samt i huset hos lærer Jepsen i Hejnsvig indtil 1964, da hun kom i lære som ekspeditrice i Holsted Station Vareindkøbsforening, og her arbejdede hun som udlært fra september 1967 til februar 1968. Derefter virkede hun som ekspeditrice hos købmand Harald Christensen i Billund, i Schou-

Epa i Herning og i firmaet Droob i Esbjerg indtil slutningen af 1970. Fra 1971 til november 1976 havde hun ansættelse som kontorassistent paa Løvens Kemiske Fabriker i Vejen, og hun var nu hjemmearbejdende husmoder frem til 1984, afbrudt af ca. 3 aar i perioden 1977-1980, hvor hun virkede som kassedame i Superland i Vejen samt som kommunal dagplejer. Siden 1984 har hun været kontorassistent i Statoil Center, Vejen.

Knud Lindberg Staal gik paa Holsted Byskole. Han arbejdede i faderens cykel- og knallertforretning i 2 aar og gennemgik derefter uddannelse til mejerist i perioden 1962-1966, dels paa mejerierne i Holsted og Krogager og dels paa Ladelund Mejeriskole. Fra 1966 til 1986 havde han ansættelse som mejerist i Skodborg, og herpaa startede han som slagteriarbejder hos Skare (kødopskæringsfirma) i Vejen. - Knud Lindberg Staal har siddet i bestyrelsen for Rødding Firmasport og er nu medlem af grupperaadet for KFUM-spejderne i Skodborg. Han blev medlem af Frøs Herreds Y's Mens Club i 1985.

VI.C.1.m.1) Michael Vingborg Staal er født den 1. marts 1974 i Gram.
VI.C.1.m.2) René Vingborg Staal er født den 1. december 1976 i Haderslev.
VI.C.1.m.3) Lena Vingborg Staal er født den 16. april 1982 i Haderslev.

VI.C.2.
Niels Vingborg, der i 1932 fik navneændring fra Kristensen, er født den 4. juni 1903 i Vingborg, Hejnsvig sogn, og han døde den 5. november 1966 i Egtved. Han blev gift den 7. maj 1927 i Vinding med Anna Marie Stejner Sørensen. Hun er født den 4. januar 1904 i St. Lihme, Nørup sogn, som datter af landmand og murer Peter Kristian Marius Sørensen og hustru Kirsten Karen Hansen, og hun døde den 2. maj 1981 i Egtved.

Niels Vingborg var efter endt skolegang beskæftiget som landbrugsmedhjælper forskellige steder, dels hjemme og dels paa gaarde i Østjylland og paa Fyn. Desuden havde han et ophold paa Børkop Højskole i vinteren 1924-1925. Efter giftermaalet var han gaardejer forskellige steder.

Anna Marie Stejner Sørensen gik i skole i Vinding og havde derefter pladser i huset. Desuden arbejdede hun paa systuen i en stor forretning i Vejle.

Om tiden efter giftermaalet fortæller datteren Ketty (VI.C.2.e.) bl.a.:

"Anna og Niels Vingborg blev gift den 7. maj 1927 og købte gaarden Sofiesminde i Drenderup. Den drev de til 1943, og i denne periode fødtes 8 børn, som havde deres første barndom dér. Midt i 1930erne var mor og far med til at starte søndagsskole i Drenderup, som blev holdt i deres stue. Mor var een af lederne. Mor og far tilsluttede sig Indre Mission, var grebet af Ydre Mission og var flittige kirkegængere. De solgte Sofiesminde i 1943 og købte Lindegaard i Gesten sogn. Det var en gaard med landbrug og skov. I 1946 blev endnu et barn født. Mor og far drev gaarden med stor dygtighed og sparsommelighed indtil 1966. I Gesten deltog mor ogsaa i søndagsskolearbejdet og i DMS's kvindekredsarbejde. Hun var ogsaa i skolekommissionen. Far var en periode i menighedsraadet i Gesten. Vi 9 børn havde et godt barndomshjem, hvor vi deltog i landbrugsbedriften. Vi deltog i søndagsskolen og fulgtes med vore forældre til kirke og møder i missionshuset. I 1966 blev far syg, og Lindegaard blev solgt. Mor og far købte hus i Egtved by, hvor far døde kort tid efter. Mor boede fortsat i Egtved, hvor hun efter bedste evne skabte et godt hjem for os børn, naar vi kom hjem. Hun deltog ogsaa dér i kvindekreds, Indre Mission, og var flittig kirkegænger lige til sin død."

VI.C.2.a.

Henry Stejner Vingborg er født den 27. maj 1928 i Drenderup, Ødis sogn. Han blev gift den 24. maj 1958 i Torslev med Elna Martine Donskov, der er født den 18. december 1936 i Try, Torslev sogn, som datter af gaardejer Martin Donskov og hustru Hertha Andersen.

Bosat: Tremhusegaard, Givskudvej 3, Tremhuse, Jelling.

Henry Stejner Vingborg gik i skole i Ødis. Han blev oplært ved landbrug hjemme, og efter at have tjent som landbrugsmedhjælper hos Jensine Nielsen i Lærkeholt ved Skovlund i 1 aar samt at have haft et 5 maaneders ophold paa Børkop Højskole i vinteren 1947-1948 havde han plads hos henholdsvis Ole Kruse i Gilbjerg og Hans Bengaard i Sdr. Bjert. Sin værnepligt aftjente han ved flyvevaabnet i Karup i 1949-1950, og han arbejdede nu atter hjemme i nogle aar, hvorefter han var beskæftiget paa Holevgaard paa Fyn, Hjulbækgaard i Højen samt hos Ingemann Nejsum (VI.C.5.) i Vendsyssel, sidstnævnte sted i 2 aar. Desuden virkede han som medhjælper paa Frihedsly i Harte ved Kolding, inden han den 15. april 1958 overtog Trem-

husegaard paa 48 tdr. land. Gaarden blev drevet alsidigt indtil 1981 og drives i dag udelukkende med fedesvin og planteavl. - Henry Stejner Vingborg var med til at stifte KFUM-spejderne i Gesten i 1945 samt leder af søndagsskolearbejdet i Sandvad fra 1970 til 1986. Han har været medlem af Hvejsel sogns menighedsraad siden 1980 og formand for Kristeligt Folkeparti i Jelling Kommune siden 1986.

Elna Martine Donskov gik i Torslev Friskole samt paa Try Privatskole, ialt 7 aar. Hun var beskæftiget hjemme i perioder, tjente ½ aar paa et pensionat i Sæby og havde endvidere plads som husassistent forskellige steder inden giftermaalet, bl.a. hos Ove Vandel i Sæby, lærer Larsen i Hjørring, lærer Nourup paa Staushede Skole samt hos Carsten Møller paa Bastrup Mejeri. Efter giftermaalet blev hun medhjælpende hustru. - Elna Martine Donskov er tilsluttet Indre Missions Samfund, Vindelev.

VI.C.2.a.1)

Ove Vingborg er født den 23. februar 1959 i Tremhuse, Hvejsel sogn.

Han gik paa Petersholmsskolen i Vejle og har arbejdet paa et beskyttet værksted samme sted siden 1978.

VI.C.2.a.2)

Birthe Vingborg er født den 18. oktober 1961 i Tremhuse, Hvejsel sogn. Hun blev gift den 29. oktober 1988 i Hvejsel med Bent Blom, der har taget navneændring fra Blom Nielsen. Han er født den 19. november 1945 i Vejle som søn af Hjalmar Victor Nielsen og hustru Vera Helene Blom Pedersen.

Bosat: Ulvekæden 31, Vejle.

Birthe Vingborg tog realeksamen i 1978, gennemgik EFG-basisaaret indenfor handel og kontor, blev kontoruddannet og har arbejdet som kontorassistent i en eksportafdeling siden 1981.

Bent Blom tog realeksamen i 1962. Han blev udlært indenfor handel og kontor i 1966, aftjente sin værnepligt i 1967 og var beskæftiget ved kontorarbejde/salg i en aarrække indtil 1984. Siden har han arbejdet som konsulent.

VI.C.2.b.

Ingrid Stejner Vingborg er født den 28. december 1929 i Drenderup, Ødis

sogn. Hun blev gift den 8. marts 1952 i Vamdrup med Poul Johannes Sørensen, der er født den 18. maj 1927 i Bjergene, Faarevejle sogn.

Bosat: Risvangen 1, Tarup, Odense NV.

Poul Johannes Sørensen er afdelingsleder.

VI.C.2.b.1)

Kirsten Stejner Sørensen er født den 30. juli 1953 i Odense, Fredens sogn. Hun blev gift den 2. september 1978 i Odense med Ole Sefland Sand Pedersen, der er født den 4. marts 1954 som søn af Gunner Sand Pedersen og hustru Jenny Petra Kjærsgaard Pedersen.

Bosat: Dr. Madsens Vej 7, Harridslev, Randers.

Kirsten Stejner Sørensen tog realeksamen i 1970 og bestod studentereksamen i 1973. Hun havde et ophold paa Haslev udvidede Højskole, blev teologisk kandidat fra Aarhus Universitet i 1984 og har siden været sognepræst i Harridslev-Albæk-Støvring pastorat.

Ole Sefland Sand Pedersen er cand. oecon. og ansat paa Landbrugets Raadgivningscenter i Skejby ved Aarhus.

VI.C.2.b.1)a) Morten Stejner Sand Pedersen er født den 9. juli 1980 i Aarhus, Vor Frue sogn.

VI.C.2.b.1)b) Hanna Stejner Sand Pedersen er født den 16. februar 1984 i Elsted sogn.

VI.C.2.b.1)c) Andreas Stejner Sand Pedersen er født den 16. februar 1984 i Elsted sogn.

VI.C.2.c.

Sigrid Stejner Vingborg er født den 6. februar 1931 i Drenderup, Ødis sogn. Hun blev gift den 2. juni 1956 i Gesten med Ernst Martin Kristensen, der er født den 20. februar 1931 i Flintinge, Toreby sogn, som søn af gartner Kristen Nielsen Kristensen og hustru Agnes Mortensen.

Bosat: Sundby Allé 84, Nykøbing F.

Sigrid Stejner Vingborg og Ernst Martin Kristensen har siden giftermaalet været gartnerpar paa godset Fuglsang. - Parret er aktive indenfor KFUM's Soldatermission, Sudanmissionen og Indre Mission, Falster-Østlollands Kreds.

VI.C.2.c.1)
Grethe Stejner Kristensen er født den 26. maj 1957 i Toreby sogn. Hun blev gift den 12. marts 1983 i Nykøbing F. med Ernst Kristensen, der er født den 28. juli 1955 i Nykøbing F. som søn af tjener/inspektør Børge Kristensen og hustru Mona Olsen.

Bosat: Fredensgade 3, Nykøbing F.

Grethe Stejner Kristensen tog realeksamen i 1974. Hun havde bl.a. et 5 maaneders ophold paa Skals Haandarbejdsskole, og efter 2 aar som HF-studerende paa dagkursus indtil 1977 var hun beskæftiget som pædagogmedhjælper i nogle aar, inden hun begyndte som sygehjælperelev. Uddannelsen blev afsluttet i 1981, og hun har siden arbejdet indenfor faget.

Ernst Kristensen tog 10. klasse, blev udlært som tømrer i 1975 og har siden arbejdet forskellige steder, fra omkring 1980 ved DSB - Bygningsomraadet Næstved. Sin værnepligt aftjente han ved civilforsvaret i 1976-1977.

VI.C.2.c.1)a) Rie Kristensen er født den 19. oktober 1984 i Nykøbing F.
VI.C.2.c.1)b) Simon Kristensen er født den 17. maj 1988 i Nykøbing F.

VI.C.2.c.2)
Jørgen Stejner Kristensen er født den 18. august 1959 i Toreby sogn.

Bosat: Egebjergvej 230, Nykøbing Sj.

Jørgen Stejner Kristensen er falckredder.

VI.C.2.c.3)
Steen Stejner Kristensen er født den 18. august 1961 i Toreby sogn. Han blev gift den 11. september 1982 i Karlebo med Jonna Skovdal Møller, der er født den 22. februar 1963 i V. Vejrup, Vejrup sogn, som datter af bestyrer Allan Møller og hustru, pædagog Grethe Skovdal.

Bosat: Munkensvej 6, Frederiksberg.

Steen Stejner Kristensen er salgs- og annoncekonsulent, og Jonna Skovdal Møller er cand. jur.

VI.C.2.c.4)
Bente Steiner, der i 1982 tog navneændring fra Kristensen, er født den 21.

januar 1964 i Toreby sogn.

Bosat: UMU, Restenäs PL 32200, Ljungskile, Sverige.

Bente Steiner tog folkeskolens udvidede afgangsprøve i 1981, gennemgik EFG-basisaaret indenfor handel og kontor og var HH-studerende paa erhvervsøkonomisk linje, inden hun gennemgik uddannelse til revisor i Haslev paa Sjælland fra 1983 til 1985. Derefter arbejdede hun i Revisorgruppen i København indtil 1987, og sideløbende var hun merkonomstuderende i revision paa aftenskole. Fra efteraaret 1987 til begyndelsen af 1988 opholdt hun sig i Sverige, hvor hun gik paa discipeltræningsskole, og hun arbejdede nu atter i Revisorgruppen i en periode. Desuden virkede hun som bogholder i et rejsebureau, og siden september 1988 har hun været missionær i Sverige.

VI.C.2.d.

Erik Stejner Vingborg er født den 24. august 1932 i Drenderup, Ødis sogn. Han blev gift den 27. januar 1962 i København, Sankt Johannes sogn, med Lis Andersen, der er født den 3. marts 1939 i København, Kildevælds sogn.

Bosat: Vintervej 16, Charlottenlund.

Erik Stejner Vingborg var efter endt skolegang beskæftiget ved landbrug. Senere var han paa Diakonhøjskolen i Aarhus indtil slutningen af 1957, da han blev optaget som elev paa Rigshospitalets sygeplejeskole, og uddannelsen afsluttedes i 1961. Derefter havde han ansættelse som afdelingssygeplejerske paa Dansk Blindesamfunds plejehjem Solgavehjemmet i Valby i 3 aar, og i denne periode gennemgik han et 3 maaneders kursus i geriatrisk sygepleje. Han startede nu som forstander paa Ensomme Gamles Værns plejehjem Store Tuborghjemmet i Hellerup, og indenfor den selvejende organisation Ensomme Gamles Værn (EGV) deltog han i de følgende aar i opbygningen af omsorgsarbejdet for hjemmeboende ældre. Hun var saaledes med til at starte de første dagcentre og den første pensionisthøjskole her i landet. Fra 1970 til udgangen af 1977 virkede han som plejehjemsinspektør for EGV - sideløbende med at være leder af Store Tuborghjemmet. I denne periode var han med til at opføre flere store plejehjem i København samt mindre hjem ud over hele landet. Disse blev opført som selvejende institutioner med hver sin bestyrelse, hvori Erik Stejner Vingborg sad som plejefaglig konsulent med ansvaret for hjemmenes drift. Fra begyndelsen af 1978 til april 1986 var han forstander paa Dansk Røde Kors' plejehjem Hjortespring

i Herlev, og efter et sabbataar, i hvilket han sammen med sin hustru kørte rundt i landene ved Middelhavet, fik han ansættelse som inspektør ved nogle ejendomme i Charlottenlund.

Lis Andersen tog realeksamen i København i 1955. Hun arbejdede bl.a. paa Hvidsten Kro, og efter et ophold paa Rødkilde Højskole gennemgik hun uddannelse til sygeplejerske paa Rigshospitalet i København fra 1958 til 1961. Fra samme aar til 1964 arbejdede hun som sygeplejerske paa Rigshospitalet og i De gamles By, og hun var nu beskæftiget paa Store Tuborghjemmet i en aarrække. Siden 1978 har hun været ansat paa Bispebjerg Hospital, hvor hun nu er afdelingssygeplejerske.

VI.C.2.d.1)
Birgitte Stejner Vingborg er født den 10. september 1963 i København, Helligkors sogn. Hun blev gift den 10. september 1988 i Brønshøj med Michael Fagerlund, der er født den 28. november 1953 paa Rigshospitalet i København som søn af læge Kai Fagerlund og hustru, sygeplejerske Erna Eg Andersen.

Bosat: Kabbelejevej 28C, Brønshøj.

Birgitte Stejner Vingborg bestod matematisk-fysisk studentereksamen i 1982. Hun var elev paa Børkop Højskole i ½ aar samt beskæftiget som ufaglært sygehjælper i 1 aar, og efter et 4 maaneders ophold i Israel gennemgik hun uddannelse til sygeplejerske fra 1984 til 1988. Derefter blev hun ansat paa Bispebjerg Hospital, hvor hun er aftensygeplejerske.

Michael Fagerlund bestod matematisk-naturfaglig studentereksamen i 1972 og var derefter biologistuderende indtil begyndelsen af 1980erne. Desuden gjorde han tjeneste ved ingeniørtropperne i Farum i 1977-1978. Han paabegyndte teologistudiet i 1982.

VI.C.2.d.1)a) Kristine Stejner Fagerlund er født den 26. april 1988 i København.

VI.C.2.d.2)
Hanne Stejner Vingborg er født den 14. april 1965 i København, Helligkors sogn.

Bosat: Rævehøjvej 36, v. 716, Lyngby.

Hanne Stejner Vingborg bestod matematisk studentereksamen i 1984 og begyndte derefter at læse til civilingeniør.

VI.C.2.e.

Ketty Stejner Vingborg er født den 23. juli 1934 i Drenderup, Ødis sogn.

Bosat: Emil Reesens Vej 3, Herning.

Ketty Stejner Vingborg gik i skole i Ødis og Gesten. Hun var beskæftiget hjemme i perioder, i huset hos Ruth og Johs. Rosendal i Sdr. Bjert og Anna og Chr. Huus i Gesten samt elev paa sygeplejeforskolen i Faarevejle, inden hun gennemgik uddannelse til sygeplejerske paa Brædstrup Sygehus i perioden 1954-1957. Derefter supplerede hun uddannelsen med bl.a. et 5 maaneders ophold paa Kolonien Filadelfia i Dianalund, og hun arbejdede nu paa Frederiksberg Hospital i ca. 1½ aar indtil maj 1960. Desuden var hun paa Haslev udvidede Højskole i 5 maaneder samt paa sprogskole i England, ligeledes i 5 maaneder, og fra april 1961 til oktober 1970 virkede hun som missionær/sygeplejerske i Nigeria, hvortil hun blev udsendt af Dansk Forenet Sudanmission, og hvor hun i hele perioden var beskæftiget paa Numan Christian Hospital. Arbejdet bestod i ledelse af sengeafdelingerne samt i medvirken i evangeliserende virksomhed blandt hospitalets patienter og disses paarørende. Senere havde hun ansættelse som sygeplejerske paa Brædstrup Sygehus samt paa plejehjemmet Lindegaarden i Herning, og siden 1973 har hun været hjemmesygeplejerske ved Herning Kommune. Fra januar 1982 til januar 1983 havde hun orlov fra kommunen, og i denne periode arbejdede hun paa en fødeklinik i Nigeria. - Ketty Stejner Vingborg har fra barn været tilknyttet KFUK's kirkelige arbejde og var i sine yngre aar søndagsskolemedarbejder.

VI.C.2.f.

Kamma Stejner Vingborg er født den 15. marts 1936 i Drenderup, Ødis sogn. Hun blev gift den 17. marts 1959 i Gesten med Knud Erik Kristoffersen, der er født den 1. februar 1932 i Skannerup sogn som søn af gaardejer Niels Peter Kristoffersen og hustru Marie Jensen.

Bosat: Dalgaarden, Molleruplundvej 9, Linaa, Silkeborg.

Kamma Stejner Vingborg gik i skole i Gesten. Hun hjalp til hjemme, havde et 5 maaneders ophold paa Horne Højskole i sommeren 1956 og var beskæf-

tiget som stuepige og husassistent forskellige steder, bl.a. hos købmand Iversen i Gjern. Desuden gennemgik hun et sykursus i Vejen inden giftermaalet, efter hvilket hun blev medhjælpende hustru. Fra 1974 til 1986 arbejdede hun paa plejehjemmet Skrænten i Linaa, dels som nattevagt og dels i vaskeriet, og hun er nu dagplejer ved Silkeborg Kommune. - Kamma Stejner Vingborg er medlem af Resenbro Sangkor samt af grupperaadet for KFUM & K i Linaa.

Knud Erik Kristoffersen gik i skole i Skannerup. Han var beskæftiget som landbrugsmedhjælper forskellige steder, bl.a. hos sin farbroder Aage Kristoffersen i Truust, og efter at have gjort militærtjeneste i Roskilde og Vordingborg i 18 maaneder arbejdede han i Aars i en periode, afbrudt af et 5 maaneders ophold paa Haslev Landbrugsskole. Fra november 1955 til november 1957 havde han plads som fodermester hos Holger Munk i Gjern, og derpaa var han karl hos Niels Ravn i Vejerslev. Den 11. december 1958 overtog han Dalgaarden paa 19 hektar (heraf 5 hektar skov), og i 1971 tilkøbtes yderligere 11 hektar landbrugsjord. Siden 1976 har gaarden været drevet med svineproduktion. - Knud Erik Kristoffersen har været medlem af grupperaadet for KFUM-spejderne i Linaa samt medlem af skolenævnet ved Linaa Skole. Han blev medlem af menighedsraadet og kirkeværge i Linaa i 1975 samt bestyrelsesmedlem i Silkeborg-egnens Svinekontrolforening i 1981.

VI.C.2.f.1)
Karin Vingborg Kristoffersen er født den 13. februar 1960 i Linaa. Hun blev gift den 25. april 1981 i Linaa med Henning Strunge, der er født den 31. juli 1948 paa Alling Mark, Alling sogn, som søn af gaardejer Rasmus Strunge og hustru Anna Kirstine Kristiansen.

Bosat: Chr. Kolds Vej 14, Haderslev.

Karin Vingborg Kristoffersen tog realeksamen i Sejs og gennemgik derefter uddannelse til køkkenleder, med teori paa Vinding Husholdningsskole og praktik paa henholdsvis Borremose Ungdomsskole og Silkeborg Højskole. Fra 1981 til 1985 havde hun ansættelse som køkkenleder paa Hoptrup Højskole, og hun er nu dagplejer.

Henning Strunge tog 9. klasse i Ry. Han stod i lære som mekaniker paa Motorgaarden i Skanderborg, og efter at have arbejdet som autoelektromeka-

niker i Silkeborg i 2½ aar samt at have haft et 3 maaneders ophold paa Vestjyllands Højskole virkede han som pedelmedhjælper paa Silkeborg Højskole fra 1972 til udgangen af 1980. Derefter begyndte han som pedel paa Favrdalskolen i Haderslev.

VI.C.2.f.2)
Erling Vingborg Kristoffersen er født den 20. maj 1961 i Linaa.
Bosat: Vangvedvej 35, Linaa, Silkeborg.

VI.C.2.f.3)
Bent Vingborg Kristoffersen er født den 22. april 1964 i Linaa.
Bosat: Farøgade 28B, Ikast.

VI.C.2.f.4)
Leif Vingborg Kristoffersen er født den 7. september 1970 i Linaa.

VI.C.2.f.5)
Inger Vingborg Kristoffersen er født den 20. december 1977 paa Silkeborg Sygehus.

VI.C.2.g.
Ulrik Stejner Vingborg er født den 7. december 1938 i Drenderup, Ødis sogn. Han blev gift med Lis Jensen.
Bosat: Tinsoldaten 6, Dall, Svenstrup J.
Ulrik Stejner Vingborg er elektriker og ansat ved P & T. Parret har 4 børn.

VI.C.2.h.
Oluf Stejner Vingborg er født den 30. august 1940 i Drenderup, Ødis sogn. Han blev gift den 4. juli 1970 i Toreby med Ruth Bendtsen, der er født den 19. marts 1947 i Grindsted som datter af sognepræst Kristen P. Bendtsen og hustru Ruth Nielsen.
Bosat: Sankt Ibs Vej 8, Roskilde.
Oluf Stejner Vingborg gik i skole i Gesten. Han arbejdede som landbrugsmedhjælper forskellige steder, bl.a. hjemme, var elev paa Haslev Højskole

samt paa Løgumkloster Højskole og gennemgik derefter uddannelse paa Kolonien Filadelfias diakonskole, hvor han blev færdiguddannet den 30. juni 1970. Desuden var han paa sprogskole i England i nogle maaneder, og efter at have haft ansættelse paa et plejehjem i Aarhus samt været i kibbutz i Israel, hvor han opholdt sig i 3 maaneder fra april 1971, virkede han som leder af et gæstearbejderkollegium i Køge i 3 aar, inden han startede som forstander paa Roskildehjemmet.

Ruth Bendtsen gik i skole i Nyker. Hun tjente som husassistent i 3 aar og havde ½ aars ophold paa Rydhave Efterskole samt paa Haslev Højskole, inden hun gennemgik uddannelse til barneplejerske i København. Desuden var hun au-pair i England, hvor hun opholdt sig i London i 7 maaneder, samt paa Løgumkloster Højskole i 3 maaneder, og hun arbejdede nu paa Sandholm Soldaterhjem i ½ aar, hvorefter hun gennemgik uddannelse paa Diakonhøjskolen i Aarhus indtil 1977. Samme aar opholdt hun sig i kibbutz i Israel i 3 maaneder, og hun har siden været medhjælpende hustru, nu paa Roskildehjemmet, hvor hun staar for ledelsen af stedets trivsel.

VI.C.2.h.1) Niels Vingborg er født den 13. april 1972 i Køge.
VI.C.2.h.2) Vibeke Stejner Vingborg er født den 1. oktober 1973 i Køge.
VI.C.2.h.3) Anette Stejner Vingborg er født den 16. oktober 1976 i Roskilde.

VI.C.2.j.
Helga Stejner Vingborg er født den 4. januar 1946 i Gesten sogn. Hun blev gift den 1. juli 1972 i Egtved med Finn Herman Skovsgaard, der er født den 20. december 1946 paa Højvanggaard, Egtved sogn, som søn af gaardejer Henry Skovsgaard og hustru Petra Hansen.

Bosat: Nyvej 60, Tommerup.

Helga Stejner Vingborg gik i skole i Gesten. Hun var beskæftiget hjemme i en periode, gennemgik uddannelse til defektrice paa Gesten Apotek, havde et ophold paa Løgumkloster Højskole i vinteren 1967-1968 og kom derefter til Løveapoteket i Kolding, hvor hun blev uddannet til apoteksassistent. Siden 1977 har hun været sekretær paa Tommerup Efterskole. - Helga Stejner Vingborg har været medlem af kredsbestyrelsen for KFUM & K i Kolding-kredsen og er medlem af bestyrelsen for missionshuset i Gl. Tommerup

samt skolenævnsmedlem ved Tommerup Skole.

Finn Herman Skovsgaard bestod studentereksamen paa Kolding Gymnasium i 1966. Han gjorde CF-tjeneste i Haderslev og Herning i 20 maaneder, og efter at være blevet dimitteret som lærer fra Haslev Seminarium i 1971 underviste han paa Søndervang Skole i Kolding frem til 1977, da han startede som lærer paa Tommerup Efterskole. - Finn Herman Skovsgaard har været spejderleder indenfor KFUM i Seest og var medlem af menighedsraadet samme sted fra 1973 til 1977.

VI.C.2.j.1) Jacob Stejner Skovsgaard er født den 9. juli 1974 i Seest.
VI.C.2.j.2) Anne-Marie Stejner Skovsgaard er født den 15. maj 1976 i Seest.
VI.C.2.j.3) Peter Stejner Skovsgaard er født den 4. juli 1979 i Tommerup.
VI.C.2.j.4) Christian Stejner Skovsgaard er født den 10. december 1981 i Tommerup.

VI.C.3.

Anna Cathrine Vingborg er født den 25. juni 1904 i Vingborg, Hejnsvig sogn, og hun døde som ugift den 25. maj 1987 paa plejehjemmet Skovbo.

Anna Cathrine Vingborg var bl.a. paa efterskole i Sønderborg samt beskæftiget som husassistent i Haslev, inden hun begyndte som medhjælper paa børnehjemmet i Roskilde, hvor hun arbejdede i 13 aar. Desuden havde hun et ophold paa Haslev Højskole, og efter at være blevet færdiguddannet som børnehavelærerinde paa Frøbelseminariet i 1944 virkede hun som medhjælper paa børnehjemmet i Skodsborg indtil 1947, da hun fik ansættelse som forstander paa Frk. Schneiders Børnehjem, Bispebjerg.

En af pigerne herfra, Inger Stender, fortæller bl.a.:

"Der var virkelig brug for Anna Cathrines evner og arbejdskraft paa hjemmet, for at faa det paa fode igen. Hun vandt hurtigt børnenes fortrolighed, blev kaldt for Mammy og arbejdede meget paa at drive hjemmet saaledes, at børnene kunne opleve en hjemlig tilværelse. Børnene var glade for, at hun havde saa stor en familie, hvor de ældste børn tilbragte nogle dejlige ferier. Mammy købte et sommerhus ved Jersie Strand, hvor hun tilbragte sommeren med de yngste børn, og vi havde i øvrigt mange dejlige stunder i "Fri" som sommerhuset hed. I 1968 maatte Mammy med stor sorg sø-

se sin afsked paa grund af sygdom (gigt), og da sommerhuset var et helaars-hus, flyttede hun derud, hvor hun - trods sin sygdom - opnaaede nogle gode aar. Sygdommen forværredes, og de 2 sidste aar tilbragte Mammy paa plejehjemmet Skovbo."

VI.C.4.

Ellen Johanne Vingborg, der i 1932 fik navneændring fra Kristensen, er født den 8. november 1905 i Vingborg, Hejnsvig sogn.

Bosat: Snerlevej 52, Kolding.

Ellen Johanne Vingborg gik i Hejnsvig Skole i 7 aar. Efter konfirmationen arbejdede hun hjemme paa Vingborggaard samt hos sin moders fætter Jens Chr. Nielsen i Hejnsvig. Hun ønskede at blive missionær og var derfor i perioden 1923-1926 elev paa Grindsted Realskole, hvor hun tog præliminæreksamen. Herpaa virkede hun en kort periode som sygeplejeelev paa Aarhus Kommunehospital, men valgte at opgive uddannelsen til sygeplejerske og arbejdede nu igen hjemme. I 1930 begyndte hun paa Aarhus Seminarium, hvorfra hun blev dimitteret som lærer i 1933. Med hensyn til Ydre Mission blev tanken opgivet paa grund af krisen, og det følgende ½ aar var hun nu vinterlærerinde i Roust ved Varde. Derefter havde hun et kort vikariat, inden hun blev ansat som privatlærerinde paa gaarden Stensmark. Desuden var hun ansat ½ aar paa pigehjemmet Brejdablik ved Aarhus. I 1936-1937 havde hun et aarskursus i husgerning paa Danmarks Lærerhøjskole i København, hvorpaa hun havde et vikariat i Frederikshavn 1937-1938. I maj 1938 fik hun ansættelse som lærer ved Vestervangsskolen i Herning, hvor hun virkede til 1955. I denne periode gennemgik hun aarskursus i skolepsykologi, geografi og kristendomskundskab 1947-1948. Fra 1955 til 1972 var hun ansat ved Sct. Nicolai Skole i Kolding. - Ellen Johanne Vingborg var i 1945 medstifter af KFUK-spejderne i Herning og har i baade Herning og Kolding deltaget i arbejdet i Lærernes Missionsforening samt i Ydre Missions spedalskhedsarbejde.

VI.C.5.

Anna Vingborg, døbt Nielsen Kristensen, er født den 2. april 1907 i Vingborg, Hejnsvig sogn, og hun døde den 4. maj 1974 i Ø. Vraa. Hun blev gift den 11. oktober 1934 i Hejnsvig med Ingemann Nejsum, der i 1952 fik navneændring fra Kristensen. Han er født den 4. marts 1909 i St. Nejsum, Skæve sogn, som søn af gaardejer Anders Peter Kristensen og hustru Ane Marie.

Bosat: Lærkevej 5, Øster-Vraa.

Anna Vingborg gik i skole i Hejnsvig. Hun hjalp til hjemme, tjente som husassistent paa Falster samt i København, havde et 5 maaneders ophold paa Haslev Højskole i sommeren 1929 og fortsatte derefter som medhjælper i køkkenet paa skolen i en periode. Senere var hun medhjælpende hustru paa parrets gaarde. - Anna Vingborg deltog i KFUM & K's kirkelige arbejde samt i søndagsskolearbejdet og underviste i vævning og haandarbejde paa aftenskole i Thorshøj.

Ingemann Nejsum gik paa privatskole i Try. Han stod bl.a. i købmandslære hos købmand Nielsen i Thorshøj i 1 aar, og efter 5 maaneders militærtjeneste ved infanteriet i Aalborg i 1928 indledte han et 5 maaneders ophold paa Haslev Højskole, hvor han senere virkede som landbrugsmedhjælper i en periode. Derudover arbejdede han som landbrugsmedhjælper andre steder, bl.a. hjemme, inden han købte Elmegaarden ved Klæstrup paa 30 tdr. land, som han drev fra 1934 til 1946. Den 1. januar 1947 købte han Nr. Nejsum paa 80 tdr. land, hvoraf halvdelen laa hen som eng og skov, og denne gaard blev drevet alsidigt indtil slutningen af 1960erne, da kvæget frasolgtes. I 1970 blev Nr. Nejsum overtaget af datteren Lis Aase og svigersønnen Villy P. Buchhave. - Ingemann Nejsum har været medlem af samfundsraadet i Indre Mission, Try.

VI.C.5.a.

Hans Birger Nejsum.

Bosat: Toftevænget 7, Hvidsten, Spentrup.

VI.C.5.b.

Lis Aase Nejsum er født den 13. august 1943 paa Sæby Sygehus. Hun blev gift den 8. december 1961 i Torslev med Villy Pedersen Buchhave, der er født den 24. februar 1939 paa Buerholt, Torslev sogn, som søn af gaardejer Peder Østergaard Pedersen Buchhave og hustru Kristine Karoline Pedersen.

Bosat: Nr. Nejsum, Nejsumvej 8, Øster-Vraa.

Lis Aase Nejsum gik paa Try Friskole og Øster-Vraa Realskole samt paa Dybvad Private Realskole, hvor hun tog realeksamen i 1959. Derefter arbejdede hun paa et plejehjem i København i 4 maaneder samt hjemme, og efter giftermaalet blev hun medhjælpende hustru. - Fritidsinteresse: dilettant.

Villy Pedersen Buchhave gik i skole i Søholt. Han var beskæftiget som landbrugsmedhjælper forskellige steder indtil begyndelsen af 1960erne, afbrudt af 4 maaneders militærtjeneste ved infanteriet i Sjælsmark i 1958. Den 4. december 1961 overtog han forældrenes gaard, Buerholt paa 30 tdr. land, som blev drevet alsidigt, og efter at have afstaaet Buerholt overtoges Nr. Nejsum, som i dag drives med mælkeproduktion. Kreaturerne blev medbragt fra Buerholt. - Fritidsinteresse: biavl.

VI.C.5.b.1)

Henrik Buchhave er født den 24. april 1962 paa Hjørring Sygehus. Han blev gift den 4. juni 1983 i Ø. Vraa med Margit Thomsen, der er født den 2. november 1961 i Højrup, Horne sogn, som datter af disponent Vagn Evald Thomsen og hustru, hjemmehjælper Anna-Lise Sørensen.

Bosat: Højstrupvej 5, Øster-Vraa.

Henrik Buchhave tog 9. klasse, blev udlært som tømrer i 1981 og arbejdede derefter indenfor faget forskellige steder, bl.a. paa Strandby Skibsværft i 16 maaneder. I august 1988 blev han ansat paa en maskinstation. - Hans fritidsinteresse er haandbold. Desuden er han aktiv indenfor KFUM-spejderne i Danmark, og han blev divisionschef for Østvendsyssel-divisionen i 1988.

Margit Thomsen bestod matematisk studentereksamen i 1981. Hun arbejdede som husassistent paa plejehjemmet Ingersminde i Hjallerup samt paa sømandshjemmet i Strandby, og efter at have været sygeplejeelev indtil 1988 fik hun ansættelse paa Hjørring Sygehus.

VI.B.5.b.2)
John Buchhave er født den 4. august 1963 paa Hjørring Sygehus. Han blev gift den 11. april 1987 i Taars med Gitte Ørum Jensen, der er født den 20. juni 1966 i Taars som datter af smedemester Johannes Evald Jensen og hustru Aase Irene Larsen.

Bosat: Fjeldgaardsvej 21, Øster-Vraa.

John Buchhave blev udlært som bager i 1982, aftjente sin værnepligt paa Hvorup Kaserne i 1982-1983 og var derefter beskæftiget ved forskelligt indtil udgangen af 1987, da han begyndte som smed hos sin svigerfader i Taars. - John Buchhave er aktiv indenfor KFUM-spejderne.

Gitte Ørum Jensen tog 10. klasse, gennemgik EFG-basisaaret indenfor handel og kontor paa Hjørring Handelsskole, blev udlært som butiksassistent i Hjørring Storkøb i 1986 og er nu ansat som saadan samme sted. - Fritidsinteresse: spejderarbejde.

VI.C.5.b.3)
Frank Buchhave er født den 24. september 1964 paa Hjørring Sygehus. Han blev gift den 23. maj 1987 i Hjørring med Inge Thomsen, der er født den 4. august 1966 i Hjørring som datter af gaardejer Børge Thomsen og hustru Bente Borrisholt.

Bosat: Løkkensvej 592, Løkken.

Frank Buchhave tog 9. klasse. Han blev udlært som lastvognsmekaniker, aftjente sin værnepligt, gennemgik redderkursus/krankursus og er nu kranfører.

Inge Thomsen tog 8. klasse, var paa efterskole i 1 aar samt paa handelsskole i 1 aar og er nu boghandlermedhjælper.

VI.C.6.
Johannes Vingborg er født den 4. februar 1909 i Vingborg, Hejnsvig sogn. Han blev gift den 10. november 1932 i Vinding med Margrethe Stejner Sørensen. Hun er født den 23. maj 1908 i Linnet, Skærup sogn, som datter af landmand og murer Peter Kristian Marius Sørensen og hustru Kirsten Karen Hansen, og hun døde den 26. april 1984 i Jelling.

Bosat: Skraaningen 3, Jelling.

Johannes Vingborg gik i skole i Hejnsvig. Han var beskæftiget som land-

brugsmedhjælper hjemme i perioder samt hos Niels Peder Nielsen i Hejnsvig i ½ aar, Kristen Kristiansen i Donslund i 1 aar og Hans Hansen i Pjedsted i 1 aar. Desuden arbejdede han hos broderen Jens (VI.C.1.), inden han overtog Tegnhøj i Donslund paa 67 tdr. land - heraf 10 tdr. land granskov, og denne gaard drev han fra 1932 til 1943. Herpaa havde han Thorstedgaard i Egtved paa 125 tdr. land samt Lundgaard ved Andst paa 80 tdr. land, sidstnævnte fra 1948 til 1950, og han var nu ejer af Vindinggaard i Skibelund ved Vejen paa 125 tdr. land, som blev drevet alsidigt. Desuden havde han Nedergaard i Højen paa 80 tdr. land fra 1962 til 1964, hvorefter han købte Kragsnap i Sinding paa 130 tdr. land. Sidstnævnte gaard blev drevet frem til 1971, da parret bosatte sig i huset i Jelling. - Johannes Vingborg har senere været beskæftiget som murerarbejdsmand i en kort periode.

Margrethe Stejner Sørensen gik i skole i Vinding. Hun tjente hos stationsforstanderen i Hejnsvig i 1½ aar, og efter at have haft plads i Farre ved Give i 1 aar hjalp hun til hjemme paa forældrenes gaard i Vinding. Desuden arbejdede hun hos Anna og Niels Vingborg (VI.C.2.) i en periode inden giftermaalet, efter hvilket hun deltog i driften af parrets forskellige gaarde.

VI.C.6.a.

Anders Stein Vingborg er født den 23. august 1933 i Donslund, Hejnsvig sogn.

Bosat: Gellerupvej 117, Varde.

Anders Stein Vingborg gik i skole i Donslund, Taagelund og Ll. Andst. Han var beskæftiget som landbrugsmedhjælper hjemme i perioder samt hos Gregers Christensen i Gamst, Joakim Christensen samme sted og paa Træden Søgaard. Desuden var han tjenestegørende ved CF i Haderslev og Tinglev i 1954-1955 samt elev paa Haslev Landbrugsskole i 1956-1957. Fra 1960 til 1967 drev han en ejendom i Stakroge paa 29 tdr. land, og han virkede nu som arbejdsmand og maskinfører hos entreprenør Poul Hansen i Grindsted samt som murerarbejdsmand hos Danielsen i Sdr. Omme, sidstnævnte sted fra 1970 til 1972. Siden har han haft ansættelse som specialarbejder paa DOMI i Varde, afbrudt af perioden 1982-1986, hvor han bl.a. arbejdede hos broderen Ejler i Esbjerg.

VI.C.6.b.

Hugo Herluf Vingborg er født den 17. december 1934 i Donslund, Hejnsvig sogn. Han blev gift den 31. august 1963 i Vejlby med Doris Bak Jespersen, der er født den 10. oktober 1941 i Middelfart som datter af plejer Johannes Immanuel Jespersen og hustru Henny Petra Oline Bak.

Bosat: Hindsgavl, Hindsgavl Allé 8, Middelfart.

Hugo Herluf Vingborg afsluttede sin skolegang i Ll. Andst. Han var beskæftiget ved landbrug hjemme indtil november 1954, afbrudt af 1 aar i perioden 1952-1953, hvor han tjente i Lunderskov. Derefter havde han plads som fodermester paa Fredenslund i Middelfart, og denne gaard paa 25 tdr. land forpagtede han i 1961. Desuden forpagtede han nabogaarden Bendixminde paa 40 tdr. land i 1963, og her boede familien frem til 1972. Samme aar blev Hugo Herluf Vingborg forpagter af Hindsgavl Avlsgaard paa 200 tdr. land, som drives med svine- og mælkeproduktion. - Han har været voldgiftsmand siden 1970 og blev voldgiftsformand i Middelfart retskreds for husdyrvoldgift i 1984.

Doris Bak Jespersen tog realeksamen i Middelfart i 1959. Han var kontoristaspirant ved P & T i Middelfart, blev kontorassistent samme sted i 1962 og virkede efter giftermaalet som afløser i nogle aar frem til 1965, da hun blev medhjælpende hustru. - Doris Bak Jespersen har været medarbejder ved søndagsskolearbejdet i Vejlby siden 1979.

VI.C.6.b.1)

Troels Vingborg er født den 3. oktober 1965 i Middelfart. Han blev gift den 30. juli 1988 i Uge med Ellis Birkkjær Jørgensen, der er født den 5. september 1966 i Aabenraa som datter af landmand Martin Christian Jørgensen og hustru, høreomsorgshjælper Elis Birkkjær.

Bosat: Gyldenløvesgade 12, Odense.

Troels Vingborg gik i skole i Middelfart i 9 aar, tog 10. klasse paa Sommersted Ungdomsskole og bestod matematisk-fysisk studentereksamen paa gymnasiet i Middelfart i 1985. Senere havde han bl.a. et 4 maaneders kibbutzophold i Israel, og i 1986 begyndte han at læse til ingeniør paa Odense Teknikum.

Ellis Birkkjær Jørgensen tog 8. klasse i Tinglev samt 9. og 10. klasse paa Sommersted Ungdomsskole. Hun gennemgik EFG-basisaaret indenfor handel

og kontor paa Købmandsskolen i Aabenraa, og efter at have tjent som husassistent i en periode samt at have arbejdet paa en rugbrødsfabrik i Bolderslev havde hun et kibbutzophold i Israel. Senere læste hun til HF, dels i Aabenraa og dels i Odense, og i 1988 begyndte hun som lærerstuderende paa Bolbro Seminarium.

VI.C.6.b.2)
Ulrik Vingborg er født den 31. marts 1968 i Middelfart.

Han var efter endt skolegang beskæftiget hjemme paa Hindsgavl Avlsgaard, og efter et ophold paa Kongensgaard Landbrugsskole ved Nr. Nissum fik han plads paa en gaard i Vejlby ved Middelfart.

VI.C.6.b.3)
Lone Vingborg er født den 30. oktober 1969 i Middelfart.

Hun tog 9. klasse i Middelfart samt 10. klasse paa Sommersted Ungdomsskole og begyndte derefter som gymnasieelev.

VI.C.6.b.4)
Preben Vingborg er født den 14. april 1973 i Middelfart.

VI.C.6.c.
Klara Erna Vingborg er født den 13. november 1936 i Donslund, Hejnsvig sogn.

Bosat: Kelstruphave 79C, Kelstrup, Haderslev.

Klara Erna Vingborg afsluttede sin skolegang i Maltbæk. Hun tjente som husassistent i St. Andst, Kolding og Rødekro og arbejdede desuden hjemme i perioder, afbrudt af et ophold paa Hoptrup Højskole i sommeren 1956. Endvidere var hun assistent paa et plejehjem i Vordingborg samt elev paa sygeplejeskolen i Faarevejle, inden hun startede paa Ribe Amts Sygeplejeskole i Esbjerg, hvor hun blev færdiguddannet i 1961. Derefter havde hun ansættelse paa sygehusene i Nyborg og Odense, og hun var nu sygeplejeassistent paa Western General Hospital i Edinburgh i Skotland i ca. ½ aar indtil 1966, da hun startede som narkosesygeplejerske paa Aalborg Sygehus, hvor hun var beskæftiget i nogle aar. I denne periode tog hun realeksamen. Fra midten af 1969 til midten af 1971 var hun afdelingssygeplejerske paa

forstanderindens kontor, Fredericia Sygehus, samt elev paa Danmarks Sygeplejehøjskole i Aarhus, hvor hun gennemgik videreuddannelse, og herefter kom hun til Odense, hvor hun nu er oversygeplejerske. Desuden begyndte hun som sygeplejelærer paa Odense Sygehus i 1973. - Klara Erna Vingborg deltog aktivt i søndagsskolearbejdet i Bellinge fra 1980 til 1985.

VI.C.6.d.

Krista Marie Vingborg er født den 15. februar 1939 i Donslund, Hejnsvig sogn. Hun blev gift den 22. august 1962 i Malt med Bent Bøgehøj Pedersen, der er født den 13. februar 1940 i Vejlby paa Fyn som søn af landmand Christian Albert Pedersen og hustru Laura Marie Nyhus.

Bosat: Firehusevej 1, Rugsted, Vejle.

Krista Marie Vingborg gik i skole i Taagelund, Ll. Andst og Maltbæk. Desuden havde hun et 5 maaneders ophold paa Sommersted Ungdomsskole i sommeren 1955. Hun var beskæftiget hjemme i perioder, tjente som husassistent paa bl.a. Fredenslund i Middelfart, arbejdede paa et gartneri i Erritsø i ½ aar og havde plads som kokkepige paa Brogaard i Vejlby samt paa Bennetgaard i Københoved inden giftermaalet, ved hvilket hun blev hjemmearbejdende husmoder. Senere hjalp hun til i Rugsted Brugsforening i en aarrække. - Fritidsinteresse: blomsterbinding.

Bent Bøgehøj Pedersen gik i skole i Vejlby og havde desuden et 5 maaneders ophold paa Grejsdalens Ungdomsskole i vinteren 1953-1954. Han stod i lære som kommis i Vejlby Brugsforening fra 1955 til 1959, og efter at have gjort CF-tjeneste i Haderslev i 1 aar arbejdede han i Københoved samt i Herslev indtil 1964, afbrudt af et 5 maaneders kursus paa Andelsskolen i Middelfart. Fra 1964 til 1984 virkede han som uddeler i Rugsted Brugsforening, og han er nu salgskonsulent for DLG i Vejle. - Bent Bøgehøj Pedersen har været kasserer i KFUM & K i Ødsted siden 1980 og i menighedsraadet samme sted siden 1984.

VI.C.6.d.1)

Jesper Vingborg Pedersen er født den 10. december 1963 i Herslev.

Han er kommis.

VI.C.6.d.2)
Ole Vingborg Pedersen er født den 20. januar 1967 i Ødsted.
Han kom efter endt skolegang i lære som elektriker.

VI.C.6.e.
Ejler Verner Vingborg er født den 20. august 1943 i Ø. Thorsted, Egtved sogn. Han blev gift den 24. juli 1968 i Vesterhede med Erna Johanne Debel Hansen, der er født den 2. maj 1948 i Vesterhede, Hejnsvig sogn, som datter af gaardejer Henry Marinus Debel Hansen og hustru Ninna Kristine Hansen.

Bosat: Tømrervej 4A, Esbjerg V.

Ejler Verner Vingborg gik i skole i Maltbæk. Han var beskæftiget som landbrugsmedhjælper i 1½ aar, og efter at være blevet udlært som smed hos O.C. Madsen i Vejen i 1964 samt at have gjort 14 maaneders militærtjeneste ved flyvevaabnet i Karup i 1965-1966 havde han ansættelse forskellige steder indtil 1974, bl.a. paa Danmotor i Esbjerg og Dan Maskinfabrik samme sted. Siden 1974 har han drevet selvstændig virksomhed i Esbjerg, først fra Lindevej 6, og fra 1978 paa ovennævnte adresse. Firmaet, som drives under navnet E. Vingborg Smedie & VVS-forretning ApS og fortrinsvis løser reparationsopgaver paa skibe, beskæftiger 6 mand. - Ejler Verner Vingborg har deltaget i Ydre Missions arbejde i Esbjerg, blev medlem af Esbjerg Y's Mens Club og var aktiv som leder i Grundtvigskirkens Ungdomsklub fra 1971 til 1987.

Erna Johanne Debel Hansen tog realeksamen i Grindsted i 1965. Hun havde plads som stuepige paa Kibæk Plejehjem i en periode, og efter et 5 maaneders ophold paa sygeplejehøjskolen i Faarevejle gennemgik hun uddannelse til sygeplejerske paa Ribe Amts Sygeplejeskole i Esbjerg fra 1967 til 1970. Derefter var hun ansat paa Esbjerg Centralsygehus samt paa Sankt Josephs Hospital i Esbjerg, sidstnævnte sted fra 1971 til 1982, og hun er nu medhjælpende hustru. - Erna Johanne Debel Hansen har deltaget i Ydre Missions arbejde i Esbjerg samt været aktiv i Grundtvigskirkens Ungdomsklub.

VI.C.6.e.1) Jette Vingborg er født den 27. april 1972 i Esbjerg.
VI.C.6.e.2) Grethe Vingborg er født den 26. april 1974 i Esbjerg.
VI.C.6.e.3) Anne Mette Vingborg er født den 23. april 1978 i Esbjerg.
VI.C.6.e.4) Louise Vingborg er født den 4. februar 1984 i Esbjerg.

VI.C.6.f.
Ida Dora Vingborg er født den 10. november 1945 i Ø. Thorsted, Egtved sogn. Hun blev gift den 25. februar 1967 i Ørre med Hans Peder Erbs, der er født den 8. november 1943 i Bække som søn af gaardejer Søren Erbs og hustru Ruth.

Bosat: Margrethesvej 2, Lind, Herning.

Ida Dora Vingborg tog realeksamen i Vejen i 1962, gennemgik kontoruddannelse hos Lehmann Spedition i Herning fra 1966 til 1968 og arbejdede derefter videre som saadan i en aarrække. Siden 1975 har hun været advokatsekretær.

Hans Peder Erbs blev handelsuddannet i Vejen og er nu indkøbschef i firmaet Normann en gros i Ikast.

VI.C.6.f.1)
Susanne Erbs er født den 27. april 1970 i Herning.

Hun tog studentereksamen i 1989.

VI.C.6.f.2)
Henrik Erbs er født den 21. maj 1974 i Herning.

VI.C.6.g.
Robert Øjvind Vingborg er født den 30. oktober 1949 i Andst. Han blev gift med Tove.

Bosat: Engtoften 60, Brande.

Robert Øjvind Vingborg er mekaniker. Parret har 2 børn.

VI.C.7.
Peder Vingborg er født den 26. november 1910 i Vingborg, Hejnsvig sogn. Han blev gift den 2. maj 1940 i Tørring med Kristiane Andersen, der er født den 16. november 1915 paa Tørring Mark, Tørring sogn, som datter af bødker Jens Hansen Andersen og hustru Dorthea Hansen.

Bosat: Ege Allé 71, Nørre-Snede.

Peder Vingborg gik i skole i Hejnsvig. Han arbejdede fortrinsvis hjemme indtil sit 19. aar og havde derefter plads som fodermester paa bl.a. Varde-egnen og Tørring-egnen indtil 1939, afbrudt af et ophold paa Haslev udvidede Højskole i 1933-1934. I 1939 købte han Egely ved Grættrup paa 75 tdr. land - heraf 20 tdr. land skov, og denne gaard drev parret alsidigt

indtil afhændelsen i 1983. - Peder Vingborg var formand for Indre Missions Samfund i Nr. Snede fra 1948 til 1962 samt fra 1970 til 1974 og har desuden været tilknyttet KFUM & K's kirkelige arbejde samme sted.

Kristiane Andersen gik i skole i Tørring i 8 aar. Hun tjente som husassistent hos lærer Aage Frederiksen i Tørring i 2 aar, og efter at have arbejdet hjemme samt at have haft et ophold paa Børkop Højskole i 1934 havde hun plads i huset hos gartner Immanuel Iversen i Vinding i en periode. Derefter var hun stuepige paa Bollegaard ved Fredericia, og hun opholdt sig nu hjemme i en periode, hvorpaa hun virkede som ung pige i huset hos sognepræst Tage Hansen i Aale i ca. 1 aar frem til november 1937, da hun kom hjem paa grund af faderens død. Senere havde hun plads i Strib i 1 aar. Efter giftermaalet blev hun medhjælpende hustru. - Kristiane Andersen er bestyrelsesmedlem i Indre Missions Samfund i Nr. Snede.

VI.C.7.a.

Thorvald Vingborg er født den 29. juni 1941 i Grættrup, Nr. Snede sogn. Han blev gift den 12. oktober 1968 i Nr. Snede med Jytte Alice Pedersen, der er født den 31. december 1941 i Borris som datter af gaardejer Jens Pedersen og hustru Gudrun Nielsen.

Bosat: Nørremarkvej 3, Sunds.

Thorvald Vingborg gik i skole i Nr. Snede. Han var beskæftiget som medhjælper hjemme i 3 aar og tjente derefter hos bl.a. sine farbrødre Jens, Regnar og Johannes. Desuden var han tjenestegørende ved dragonregimentet i Holstebro i 1960-1961 samt elev paa Rønde Højskole i vinteren 1962-1963 og Haslev Landbrugsskole i vinteren 1963-1964. Sidstnævnte sted gennemgik han driftslederkurset. Den 1. juli 1968 købte han sin nuhavende gaard i Sønderos ved Sunds paa 50 hektar, som blev drevet alsidigt i starten, og hvor der blev bygget nyt stuehus i 1976. Siden har gaarden været drevet med mælkeproduktion og planteavl (produktion til kartoffelmelsfabrik). - Thorvald Vingborg var formand for Sunds Kontrolforening fra 1976 til 1978 og har endvidere været formand for Sunds-Ilskov Unge Hjem samt bestyrelsesmedlem af Indre Missions Samfund i Sunds. - Hans fritidsinteresse er hesteval (den jydske hesterace).

Jytte Alice Pedersen gik i skole i Nr. Snede. Hun hjalp til hjemme paa

Rosendal i Nr. Snede indtil 1961, afbrudt af et 5 maaneders ophold paa Sommersted Ungdomsskole i sommeren 1959 samt af en tid som stuepige paa De gamles Hjem i Nr. Snede. Fra 1961 til 1964 gennemgik hun uddannelse til ekspeditrice i manufakturforretningen Peter Nielsen & Co. i Nr. Snede, og her fortsatte hun med at arbejde indtil midten af 1967. Senere var hun elev paa Haslev udvidede Højskole i 5 maaneder, og endvidere havde hun ansættelse som fabriksarbejder i Ikast inden giftermaalet, ved hvilket hun blev medhjælpende hustru. I perioden 1976-1981 havde hun ansættelse paa deltid hos købmand Jens V. Jensen i Ilskov. - Jytte Alice Pedersen var KFUK-spejderleder i Nr. Snede indtil 1967 og er nu søndagsskoleleder i Sunds.

VI.C.7.a.1)
Allan Vingborg er født den 12. oktober 1969 paa Herning Sygehus.

Han tog 8. klasse i Sunds samt 9. og 10. klasse paa Søndbjerg Ungdomsskole, og efter at have gennemgaaet EFG-basisaaret indenfor handel og kontor paa Herning Handelsskole gennemgik han uddannelse indenfor en gros handel med værktøj og tekniske artikler paa Herning Industri Lager.

VI.C.7.a.2)
Karin Vingborg er født den 2. november 1972 paa Herning Sygehus.

VI.C.7.b.
Ib Vingborg er født den 13. juli 1943 i Grættrup, Nr. Snede sogn. Han blev gift den 23. november 1968 i Korning med Inger Margrethe Bach, der er født den 16. august 1947 i Kloster sogn ved Horsens som datter af husmand og slagter Hans Bach og hustru Marie Christine Christensen.

Bosat: Nørremarkvej 5, Sunds.

Ib Vingborg gik i skole i Nr. Snede og Tørring, ialt 8 aar. Han var beskæftiget som landbrugsmedhjælper forskellige steder, bl.a. hjemme samt hos sin moders fætter Svend Frandsen i Hjortsvang, og fra maj 1963 til oktober 1965 gjorde han CF-tjeneste i henholdsvis Thisted, Gentofte, Herning og Sæby, sidst som delingsfører. I vinteren 1965-1966 havde han et ophold paa Hoptrup Højskole, og efter at have været landbrugsmedhjælper i bl.a. Haslev paa Sjælland forpagtede han gaarden paa ovennævnte adresse

den 2. juli 1968. Gaarden, som er paa 38 hektar, blev købt den 1. december 1969. - Ib Vingborg har været bestyrelsesmedlem i Hammerum Herreds Andels Grovvareforening siden 1982. Han var medlem af bestyrelsen for Sunds-Simmelkær-Ilskov Landboforening fra 1979 til 1982, bestyrelsesmedlem i Sunds Venstrevælgerforening fra 1979 til 1985, medlem af skolenævnet ved Sunds Skole fra 1981 til 1985 og formand for Sunds-Ilskov Unge Hjem fra 1982 til 1985. - Fritidsinteresse: frimærker.

Inger Margrethe Bach gik i skole i Korning og Løsning, ialt 8 aar. Hun tjente som husassistent hos bl.a. direktør Erik Sodemann i Horsens, havde et ophold paa Hoptrup Højskole i vinteren 1965-1966, var køkkenmedhjælper paa alderdomshjemmet i Ulse ved Haslev og virkede som telefonistinde paa Klovborg Central. Desuden gennemgik hun uddannelse til barneplejerske i Kolding, og efter giftermaalet blev hun hjemmearbejdende husmoder. I 1976 startede hun som afløser i Sunds Menigheds Børnehave. - Inger Margrethe Bach har været bestyrelsesmedlem i Sunds KFUM & K's Idrætsafdeling og er nu bestyrelsesmedlem i Sunds FDF/FPF.

VI.C.7.b.1)
Heine Vingborg er født den 17. oktober 1969 i Herning.

Han kom efter endt skolegang i lære som smed.

VI.C.7.b.2)
Jesper Vingborg er født den 9. december 1970 i Herning.

VI.C.7.b.3)
Martin Vingborg er født den 10. september 1980 i Sunds sogn.

VI.C.7.c.
Alf Vingborg er født den 21. juli 1944 i Grættrup, Nr. Snede sogn. Han blev gift den 30. januar 1971 i Aarhus med Randi Jersin Jensen, der er født den 19. august 1945 i Trængstrup, Sønderup sogn, som datter af provst Jørgen Jensen og hustru Gertrud Jersin.

Bosat: Dalsagervej 10, Egaa.

Alf Vingborg bestod nysproglig studentereksamen paa Vestjysk Gymnasium i Tarm i 1963. Han blev cand. theol. fra Aarhus Universitet i 1975 og hav-

de derefter ansættelse som lærer paa henholdsvis Frijsenborgegnens Ungdomsskole i Hammel og Rønde Høj- og Ungdomsskole, inden han i 1979 begyndte som oversætter for EF's Økonomiske og Sociale Udvalg, Bryssel.

Randi Jersin Jensen bestod nysproglig studentereksamen paa Vestjysk Gymnasium i Tarm i 1964. Hun gennemgik uddannelse til børneforsorgspædagog paa Aarhus Børneforsorgsseminarium, og efter at have haft ansættelse som assistent paa Psykiatrisk Børnehospital i Risskov fra 1973 til 1979 blev hun hjemmearbejdende husmoder.

VI.C.7.c.1) Rune Jersin Vingborg er født den 29. april 1976 i Aarhus.
VI.C.7.c.2) Solveig Jersin Vingborg er født den 5. februar 1980 i Aarhus.
VI.C.7.c.3) Jens Jersin Vingborg er født den 3. februar 1982 i Anderlecht, Belgien.

VI.C.7.d.
Bente Vingborg er født den 11. januar 1946 i Grættrup, Nr. Snede sogn. Hun blev gift den 20. april 1967 i Nr. Snede med Ejvind Sand Kristensen, der er født den 18. maj 1943 i Ø. Gludsted, Ejstrup sogn, som søn af gaardejer Laurits Sand Kristensen og hustru Kirsten Gudrun Larsen.

Bosat: Krogvadgaard, Smidstrupvej 43, Give.

Bente Vingborg gik i skole i Nr. Snede og havde desuden et efterskoleophold paa Rydhave i sommeren 1961. Hun hjalp til hjemme, tjente som husassistent i Hammerum, arbejdede paa KFUM's Soldaterhjem i Skrydstrup og var elev paa Hoptrup Højskole i vinteren 1964-1965. Desuden havde hun ansættelse som tekstilarbejder i Hammerum inden giftermaalet i 1967, og efter at have været ansat paa en konfektionssystue i Give i 5 aar blev hun hjemmearbejdende husmoder. - Bente Vingborg blev pensioneret efter en nyretransplantation i 1980.

Ejvind Sand Kristensen gik i skole i Gludsted. Han var beskæftiget ved landbrug forskellige steder, bl.a. som fodermester i Sinding ved Herning i foraaret 1965, og han havde ophold paa Grejsdalens Ungdomsskole i vinteren 1960-1961, Hoptrup Højskole i vinteren 1964-1965 og Hammerum Landbrugsskole i 1965-1966. Desuden gjorde han militærtjeneste ved trænregimentet i Hvorup samt i Kompedal, sidstnævnte sted som civil i 3 maaneder. Den 1. marts 1967 købte han Krogvadgaard paa 20 hektar, som i dag drives med mælkeproduktion.

VI.C.7.d.1) Bo Sand Kristensen er født den 11. maj 1968 paa Give Sygehus.

VI.C.7.d.2) Kirsten Sand Kristensen er født den 5. september 1970 paa Vejle Sygehus.

VI.C.7.d.3) Ole Sand Kristensen er født den 19. marts 1973 paa Fredericia Sygehus.

VI.C.7.d.4) Dan Sand Kristensen er født den 10. april 1985 paa Odense Sygehus.

VI.C.7.d.5) Jane Sand Kristensen er født den 21. februar 1986 paa Odense Sygehus.

VI.C.7.e.

Kristian Vingborg er født den 21. oktober 1947 i Grættrup, Nr. Snede sogn, og han døde samme dag.

VI.C.7.f.

Rigmor Vingborg er født den 27. juni 1949 i Grættrup, Nr. Snede sogn.

Bosat: Hammershusvej 47, Aarhus V.

VI.C.7.g.

Kurt Vingborg er født den 12. juni 1951 i Grættrup, Nr. Snede sogn. Han blev gift den 21. juni 1980 i Nr. Snede med Jytte Brøndum Silleborg, der er født den 24. april 1952 i Vellev Bakker, Vellev sogn, som datter af arbejdsmand Kurt Silleborg og hustru Anna Margrethe Christensen Brøndum.

Bosat: Vestbirkvej 1, Brædstrup.

Kurt Vingborg gik i skole i Nr. Snede. Han havde et ophold paa Rydhave Slots Ungdomsskole i vinteren 1966-1967, og efter at være blevet udlært som tømrer i Nr. Snede i 1972 aftjente han sin værnepligt ved Forsvarets Lægekorps paa Jægersborg Kaserne og flyvestation Karup i 1973-1974, sidst som sergent. Desuden var han elev paa Askov Højskole i vinteren 1974-1975.

Jytte Brøndum Silleborg tog realeksamen i Randers i 1969. Hun blev udlært som kontorassistent i Randers i 1972, havde ½ aars kibbutzophold i Israel i 1973 og bestod HH-eksamen paa Horsens Handelsskole i 1989.

VI.C.7.h.

Elsebeth Vingborg er født den 2. januar 1954 i Grættrup, Nr. Snede sogn.

Bosat: Theisvej 12, København S.

Elsebeth Vingborg tog realeksamen i Nr. Snede i 1970 og bestod studentereksamen paa Th. Langs Gymnasium i Silkeborg i 1973. Hun var au-pair i USA samt beskæftiget som lærervikar i Nr. Snede, og efter en tid som studerende ved AUC arbejdede hun i rejsebureaubranchen, inden hun begyndte paa Aalborg Seminarium, hvorfra hun blev dimitteret som lærer i 1980. Derefter havde hun et ophold paa Kvindehøjskolen ved Tønder i vinteren 1980-1981, og hun var nu medarbejder i Kvindehuset i Aarhus samt lærer paa henholdsvis Kvindehøjskolen ved Tønder og Kolindsund Efterskole indtil midten af 1985, da hun indledte 1 aars merkonomstudier i Aarhus. Siden september 1986 har hun været lærer paa Københavns Produktionsskole. - Elsebeth Vingborg er medlem af Kvindekoret af Danmark.

VI.C.7.j.
Irma Vingborg er født den 17. december 1956 i Grættrup, Nr. Snede sogn, og hun døde den 3. april 1957.

VI.C.7.k.
Ruth Vingborg er født den 17. december 1956 i Grættrup, Nr. Snede sogn.

Bosat: Ege Allé 71, Nørre-Snede.

Ruth Vingborg gik paa Kildegadeskolen, Træningsskolen paa Gasvej 3 og eksternatskole paa Bygholm i Horsens. Desuden var hun paa det beskyttede værksted Horshøj, ligeledes i Horsens, og hun arbejder nu paa Vestcentret i Give.

VI.C.8.
Vilhelm Regnar Vingborg er født den 13. maj 1913 i Vingborg, Hejnsvig sogn. Han blev gift den 2. september 1950 i Hyllebjerg med Martha Kathrine Ejlersen, der er født den 2. september 1925 i Næsby, Ranum sogn, som datter af gaardejer Lars Christian Ejlersen og hustru Severine Marie Thomsen.

Bosat: Høstvej 3, Hejnsvig.

Vilhelm Regnar Vingborg gik i skole i Hejnsvig i 8 aar. Han tjente som landbrugsmedhjælper hos broderen Jens i Vesterhede i ½ aar, hos broderen Niels i Drenderup i 1½ aar samt en tid i Gamst og paa Sjælland. Desuden var han elev paa Haslev Højskole i vinteren 1935-1936 samt beskæftiget hjemme paa Vingborggaard i perioder, og i 1940 overtog han fødegaarden paa

55 tdr. land, som blev drevet alsidigt. Gaarden blev overdraget til sønnen Kaj i 1979, da Vilhelm Regnar Vingborg og hustru bosatte sig i huset paa omnævnte adresse. - Han deltager aktivt i Indre Missions Samfund i Hejnsvig og har været medlem af samfundsraadet i nogle aar.

Martha Kathrine Ejlersen gik i skole i Hyllebjerg. Hun tjente som husassistent forskellige steder og arbejdede desuden paa telefoncentralen i Herning inden giftermaalet, ved hvilket hun blev medhjælpende hustru. Senere har hun været ansat som hjemmehjælper paa De gamles Hjem i Hejnsvig i nogle aar.

VI.C.8.a.

Dagmar Vingborg er født den 2. juli 1951 i Vingborg, Hejnsvig sogn. Hun blev gift den 1. februar 1975 i Hejnsvig med Einar Horsbøl Kiilerich, der er født den 1. september 1946 i Skovlund, Ansager sogn, som søn af gaardejer Svend Kiilerich og hustru Asta Lauridsen.

Bosat: Skibbildvej 48, Haunstrup, Herning.

Dagmar Vingborg gik i skole i Hejnsvig samt i Grindsted, hvor hun tog realeksamen paa gymnasiet i 1969 og bestod handelseksamen paa handelsskolen i 1970. Hun blev udlært som assistent i Vorbasse-Hejnsvig Spare- & Laanekasse i 1972 og havde derefter ansættelse som saadan forskellige steder, bl.a. i Sjørslev Sparekasse og sds Fjelstervang. Desuden havde hun et 5 maaneders ophold paa Haslev udvidede Højskole i første halvdel af 1974. Fra september 1978 til november 1980 var hun hjemmearbejdende husmoder, og siden har hun været kontorassistent i Træindustriforbundet, Herning.

Einar Horsbøl Kiilerich gik i skole i Skovlund og havde desuden et ophold paa Blaakilde Ungdomsskole i vinteren 1962-1963. Han var beskæftiget ved landbrug hjemme paa Sønderlund samt hos Karl Erik Kolind i Kibæk, arbejdede paa KFUM's Soldaterhjem i Haderslev og aftjente sin værnepligt ved Slesvigske Fodregiment i Haderslev i 1966-1967. Desuden havde han et ophold paa Tommerup Højskole i vinteren 1967-1968, og han begyndte nu som tømrerlærling hos Sv. Aa. Pedersen i Krusbjerg, hvor han blev udlært i efteraaret 1971. Derefter fortsatte han som svend samme sted i en periode, og siden 1972 har han været ansat forskellige steder, først ved Herning Byggeindustri, dernæst hos Holger Pedersen i Snejbjerg og fra 1986 hos Gert Bang i Herning. - Einar Horsbøl Kiilerich blev medlem af Haunstrup Menighedsraad i 1980.

VI.C.8.a.1) Pia Kiilerich er født den 11. juni 1976 paa Herning Sygehus.

VI.C.8.a.2) Bruno Kiilerich er født den 16. september 1978 paa Herning Sygehus.

VI.C.8.b.

Kaj Vingborg er født den 19. februar 1953 i Vingborg, Hejnsvig sogn. Han blev gift den 1. december 1973 i Assing med Viola Hansen, der er født den 20. november 1953 paa sygehuset i Herning som datter af gaardejer Hans Peter Lund Hansen og hustru Jenny Kristiane Kristiansen.

Bosat: Vingborggaard, Billundvej 20, Hejnsvig.

Kaj Vingborg gik i skole i Hejnsvig i 7 aar og var desuden elev paa Sommersted Ungdomsskole i 1 aar. Han arbejdede for Kolding-kredsens Kvægavlerforening i Lunderskov i ½ aar, blev udlært som tømrer hos Peter Hedevang Nielsen i Troldhede i 1973 og havde derefter ansættelse som tømrersvend forskellige steder i Vamdrup, først hos Johs. Speek i 3 aar, dernæst hos Jørgen Christensen i 2 aar og sidst hos Erling Kjeldsen i 1 aar. I april 1979 overtog han Vingborggaard paa 55 tdr. land, som i dag drives med svineproduktion og 4-marksdrift (byg, raps, rug og hvede).

Viola Hansen gik paa Assing Skole i 5 aar samt paa Kibæk Centralskole i 4 aar og havde desuden et 3 maaneders ophold paa Blaakilde Ungdomsskole. Hun tjente som husassistent hos Oda og Ejvind Bang paa Kibæk Maskinstation i 1 aar, og efter en tid som butikselev hos købmand Børge Pedersen i Ringkøbing virkede hun i perioden 1971-1973 henholdsvis som husassistent hos jordemoder Edith Andersen i Snejbjerg og som syerske paa Søgaard Autobetræk i Skjern. Derefter havde hun ansættelse som bagerekspeditrice i Lunderskov, og hun arbejdede nu som rengøringsassistent paa plejehjemmet Elim i Vamdrup i 2½ aar. Desuden var hun nattevagt paa Horskjær Plejehjem i en periode samt dagplejer ved Grindsted Kommune fra foraaret 1980 til april 1984, da hun blev medhjælpende hustru.

VI.C.8.b.1) Lars Vingborg er født den 27. november 1975 paa Kolding Sygehus.

VI.C.8.b.2) Henriette Vingborg er født den 8. oktober 1977 paa Kolding Sygehus.

VI.C.8.b.3) Martin Vingborg er født den 10. juni 1982 paa Kolding Sygehus.

VI.C.8.b.4) Henny Vingborg er født den 26. marts 1985 paa Grindsted Sygehus.

VI.C.8.c.

Benny Vingborg er født den 27. august 1955 i Vingborg, Hejnsvig sogn.

Bosat: Willemoesgade 50, Aarhus N.

Benny Vingborg tog realeksamen i Grindsted i 1972. Han var beskæftiget ved landbrug i Kibæk samt i Brørup, og efter at have arbejdet ved KFUM's Soldatermission i København havde han et ophold paa Haslev udvidede Højskole, inden han begyndte paa Nr. Nissum Seminarium, hvor han bestod HF-eksamen i 1980. Samme aar startede han som teologistuderende ved Aarhus Universitet.

VI.C.8.d.

Erling Bitsch Vingborg, der har faaet tilføjet mellemnavnet Bitsch, er født den 16. august 1958 i Vingborg, Hejnsvig sogn. Han blev gift første gang den 29. september 1979 i Grindsted med Liselotte Madsen. Hun er født den 11. juli 1959 som datter af murerarbejdsmand Svend Aage Madsen og hustru, rengøringsassistent Aase Nielsen, og hun døde den 6 september 1981 paa Odense Sygehus. Erling Bitsch Vingborg giftede sig anden gang den 21. marts 1986 i Ans med Lisbeth Bitsch, der er født den 3. december 1962 i Iller, Grønbæk sogn, som datter af pedel Johannes Bitsch og hustru, sygeplejerske Inge Sørensen.

Bosat: Strandvejen 117, Slagelse.

Erling Bitsch Vingborg gik i skole i Gilbjerg og Hejnsvig samt i Grindsted, hvor han tog realeksamen i 1975 og bestod handelseksamen i 1976. Han var bankelev i Aktivbanken i Vejle, blev ansat i Arbejdernes Landsbank i 1979 og virkede som bestyrer i bankens afdeling i Grindsted, inden han begyndte som bestyrer i en ny filial i Slagelse. Siden den 1. januar 1988 har han været filialdirektør samme sted. - Erling Bitsch Vingborg har været aktivt medlem af KFUM & K i Grindsted samt i Slagelse. Han blev medlem af RT 27 (Round Table) i Slagelse i 1988 og næstformand for Sankt Peders Kirkes menighedsraad samme sted i december 1988.

Lisbeth Bitsch bestod studentereksamen paa Bjerringbro Gymnasium i 1982. Hun var giv-et-aar medarbejder for Aabenraa og Hjordkær KFUM & K, og

efter at have opholdt sig i Canada i efteraaret 1983 arbejdede hun paa henholdsvis Hinge Plejehjem og Kirkens Korshærs herberg i Silkeborg i 1984. Desuden var hun elev paa Diakonhøjskolen i Aarhus, inden hun begyndte paa Hindholm Socialpædagogiske Seminarium ved Fuglebjerg, hvor hun blev færdiguddannet som socialpædagog i sommeren 1989. - Lisbeth Bitsch har været aktiv indenfor KFUM & K i Ans og Slagelse, begge steder paa bestyrelsesplan.

VI.C.8.d.1) Jesper Joachim Vingborg er født den 7. maj 1981 i Grindsted.

VI.C.8.e.

Olga Vingborg er født den 3. november 1962 paa Grindsted Sygehus.

Bosat: Vesterbrogade 58, Vejle.

Olga Vingborg gik paa Hejnsvig Skole i 7 aar, Sommersted Ungdomsskole i 2 aar og Solgaarden i Tarm i 1 aar. Hun var beskæftiget ved forskelligt i en periode, inden hun begyndte paa Grindsted Handelsskole, hvor hun gennemgik EFG-basisaaret paa kontorlinjen, og fra 1981 til 1983 blev hun kontoruddannet paa Landboforeningernes Regnskabskontor, ligeledes i Grindsted. Derefter fik hun ansættelse som assistent i Arbejdernes Landsbank, Vejle, og hun har senere bestaaet den 1-aarige bankskole. - Olga Vingborg deltager i det kirkelige arbejde under Indre Missions Samfund i Vejle og har i en periode været medlem af sangtrioen Trianglen, som underholder ved møder i IMS. Desuden har hun været medlem af sangkoret Hedeperlen i Hejnsvig siden 1980.

VI.C.9.

Holger Vingborg er født den 27. juli 1914 i Vingborg, Hejnsvig sogn. Han blev gift den 8. maj 1941 i Give med Anna Birgitte Marie Nielsen, der er født den 6. januar 1920 i Langelund, Ringive sogn, som datter af landmand Peter Henning Nielsen og hustru Gunder Ejgaard.

Bosat: Stadion Allé 71, Hampen.

Holger Vingborg gik i skole i Hejnsvig. Han hjalp til hjemme paa Vingborggaard i nogle aar indtil 1937, afbrudt af perioden 1932-1934, hvor han havde plads som medhjælper hos Jørgen Christensen paa Skovlunde Mark, og efter at have tjent hos Alfred Thomsen i Sandvad, hvor han lærte hønseridrift, arbejdede han hos broderen Johannes i Donslund. Den 1. oktober

1940 købte han en ejendom i Grene paa 25 tdr. land, hvor han efter 2. verdenskrigs afslutning havde hønseri samt udrugning af kyllinger indtil 1952, og da ejendommen solgtes i 1955 overtoges samtidig en ejendom i Kejlstrup ved Ejstrupholm paa 28 hektar, hvor parret ligesom i Grene startede med blandet drift. Alle bygninger undtagen stuehuset brændte i 1964, men var genopbygget i 1966, og da ejendommen solgtes i 1984 blev den drevet med vægt paa mælkeproduktion. Efter salget fortsatte Holger Vingborg med landbruget i endnu en periode, inden parret bosatte sig i Hampen. - Han har været kredsformand for Indre Missions Samfund i Vrads-kredsen samt bestyrelsesmedlem i KFUM (kirkeligt arbejde) i Hejnsvig, og i perioderne 1965-1975 og 1977-1981 var han formand for Indre Missions Samfund i Hampen.

Anna Birgitte Marie Nielsen gik i skole i Langelund. Hun var beskæftiget hjemme i ½ aar, og efter at have lært husgerning hos købmand Verner Møller Jensen i Stilbjerg, hvor hun opholdt sig i 1 aar, arbejdede hun paa alderdomshjemmet i Sandvad i 3 aar fra november 1935 til november 1938. Derefter havde hun bl.a. plads paa Vingborggaard, hos Niels Vingborg i Drenderup samt hos Aage Sørensen i Stilbjerg indtil giftermaalet, afbrudt af et 3 maaneders ophold paa Hoptrup Højskole i 1940. Efter giftermaalet hjalp hun til paa parrets forskellige ejendomme. - Anna Birgitte Marie Nielsen har været formand for Ydre Missions kvindeforening i Hampen i mere end 10 aar og startede som besøgsven for Røde Kors i 1980.

VI.C.9.a.

Karl Vagn Vingborg er født den 17. februar 1942 i Billund, Grene sogn. Han blev gift den 24. oktober 1970 i Aars med Edith Nielsen, der er født den 29. september 1936 i Bjerregrav som datter af gaardejer Niels Nielsen og hustru Elma Pedersen.

Bosat: Ulsøevej 41, Holstebro.

Karl Vagn Vingborg gik i skole i Billund samt i Frisbæk og havde desuden et 5 maaneders ophold paa Rinkenæs Ungdomsskole i 1958-1959. Han var beskæftiget ved landbrug, paa servicestation og autoværksted samt ved turistkørsel i ind- og udland frem til 1969, da han blev ramt af ledegigt, og efter at have taget 9. klasse samt at have bestaaet handelseksamen paa regnskabslinjen i 1972 gennemgik han kontoruddannelse i jernindustrien. Derefter begyndte han at arbejde ved Den Offentlige Sygesikring, og siden

1979 har han haft ansættelse ved skatteforvaltningen i Holstebro, hvor han blev udnævnt til ligningsgruppeleder i 1984 samt til revisor i 1986. - Karl Vagn Vingborg blev merkonom i regnskabsvæsen i 1976 og afsluttede 6 aars kommunal uddannelse (heraf 4 aar paa Danmarks Forvaltningshøjskole) i 1986. Samme aar blev han merkonom i revision. - Karl Vagn Vingborg har været medlem af Y's Mens International siden 1975.

Edith Nielsen gik i skole i Aars indtil 1951, havde et ophold paa Nr. Nissum Højskole i sommeren 1956 og blev dimitteret som lærer fra Ranum Statsseminarium i 1963. Samme aar blev hun ansat ved Holstebro Kommunale Skolevæsen med Sønderlandsskolen som arbejdsplads.

VI.C.9.a.1) Peter Vingborg er født den 16. december 1971 i Holstebro.
VI.C.9.a.2) Jette Vingborg er født den 27. februar 1974 i Holstebro.

VI.C.9.b.
Anna Marie Vingborg er født den 21. januar 1945 i Billund, Grene sogn. Hun blev gift den 10. juli 1965 i Hampen med Georg Østergaard Kristensen, der er født den 9. september 1941 i Bjødstrup, Gjellerup sogn, som søn af gaardejer Kristian Østergaard Kristensen og hustru Esther Birkholm.

Bosat: Krøjgaardvej 25, Gjellerup, Herning.

Anna Marie Vingborg gik i skole i Billund og Frisbæk. Hun var beskæftiget hjemme i 2 aar, og efter et ophold paa Rinkenæs Ungdomsskole i sommeren 1961 havde hun ansættelse i en bagerforretning i Klovborg samt i en delikatesseforretning i Herning indtil foraaret 1963. Herpaa arbejdede hun halvdags hos gaardejer Chr. Jensen i Kæret ved Herning i en periode, og sideløbende gennemgik hun et sekretærkursus. Siden april 1964 har hun været kontorassistent paa Unimerco i Sunds.

Georg Østergaard Kristensen gik i skole i Hauge. Han var beskæftiget paa forældrenes gaard i Bjødstrup samt paa Hauge Maskinstation, og efter at have gjort 14 maaneders militærtjeneste i Viborg i begyndelsen af 1960-erne fortsatte han med at arbejde hjemme paa grund af faderens sygdom. I 1964 købte han fødegaarden paa 47 tdr. land, hvor han havde blandet drift til 1971, da gaarden solgtes og parret købte hus i Hammerum. Herpaa arbejdede han bl.a. hos Otto C. Jensen (VVS) i Snejbjerg, og fra 1973 til 1987 kørte han som chauffør for Herning-egnens Mejeriselskab. Forinden var han begyndt at opkøbe heste - efter at have købt sin nuhavende ejendom (uden

jord) i Gjellerup i 1976, og han beskæftiger sig i dag med opdræt af travheste. - Georg Østergaard Kristensen var aktiv haandboldspiller indtil 1987 og spillede i en 4-aarig periode paa Hauges 3. divisionshold.

VI.C.9.b.1)
Vibeke Pia Østergaard Kristensen er født den 7. februar 1966 i Bjødstrup, Gjellerup sogn. Hun lever sammen med Jens Peter Jøker Trachsel, der er født den 3. maj 1962 som søn af dambruger Lizzi Trachsel.

Bosat: Alskovvej 59, Karup J.

Vibeke Pia Østergaard Kristensen bestod studentereksamen i 1985 og begyndte som sygeplejeelev i 1987.

Jens Peter Jøker Trachsel er dambruger.

VI.C.9.b.2)
Claus Østergaard Kristensen er født den 2. juni 1968 i Bjødstrup, Gjellerup sogn.

Bosat: Gedhusvej 12, Bording.

Claus Østergaard Kristensen tog 9. klasse paa Morsø Efterskole og har siden været beskæftiget som landbrugsmedhjælper, afbrudt af et 5 maaneders ophold paa Kongensgaard Landbrugsskole.

VI.C.9.c.
Henning Vingborg er født den 2. august 1946 i Billund, Grene sogn. Han blev gift den 18. april 1987 i Slagelse med Kirsten Birgitte Hansen, der er født den 9. oktober 1945 i Sønderup som datter af ostehandler Holger Willy Valdemar Hansen og hustru Ellen Nanny Kirstine Jensen.

Bosat: Hartmannsvej 12, Slagelse.

Henning Vingborg var elev paa Malling Landbrugsskole i 1967-1968, blev agronom i 1972 og virkede derefter som økonomikonsulent for henholdsvis Holbæk Landboforening og Odsherreds Landboforening, sidstnævnte sted fra 1979 til 1982. Desuden var han ansat som projektassistent ved KFUM-spejdernes landbrugsprojekt i Sierra Leone i 1982-1983. Siden 1985 har han undervist paa Høng Landbrugsskole.

Kirsten Birgitte Hansen tog realeksamen i Slagelse i 1963. Hun gennemgik kontoruddannelse paa Slagelse Handelsskole i perioden 1963-1966 og

havde derefter ansættelse forskellige steder indtil 1987, sidst som lægesekretær paa Slagelse Centralsygehus i ca. 8 aar.

Nedennævnte 2 børn er fra Kirsten Birgitte Hansens første ægteskab (½969-½982): 1) Tine Anna Ottesen, født den 16. juni 1969 i Slagelse. - Hun bestod sproglig-samfundsfaglig studentereksamen i 1988 og har bl.a. været beskæftiget som au-pair i Frankrig. 2) Thomas Anton Ottesen, født den 13. maj 1976 i Slagelse.

VI.C.9.d.

Orla Vingborg er født den 7. februar 1948 i Billund, Grene sogn, og han døde som ugift i maj 1976 i Herning.

Orla Vingborg gik i skole i Frisbæk og havde et ophold paa Rinkenæs Ungdomsskole i vinteren 1963-1964. Han var beskæftiget ved landbrug hjemme samt hos bl.a. farbroderen Peder (VI.C.7.) paa Egely ved Grættrup og Vagn Jensen i Rønslunde. Desuden gjorde han CF-tjeneste i Herning, og efter at have været beskæftiget hos en glarmester samt paa et sliberi indtil 1972 fik han ansættelse paa Flensborg Maskinfabriks lager i Herning, hvor han senere avancerede til lagerforvalter. - Han døde paa grund af ubehandlet sukkersyge. Orla Vingborgs fritidsinteresse var fodbold.

VI.C.9.e.

Gudrun Vingborg er født den 11. december 1949 i Billund, Grene sogn.

Bosat: Aakvarn, Aaseda, Sverige.

Gudrun Vingborg gik i skole i Frisbæk samt i Nr. Snede, hvor hun tog realeksamen i 1967. Hun tjente som husassistent i 2 aar, og efter at have virket som stuepige paa et børnehjem i Holstebro i 2 aar samt at have haft et 4 maaneders ophold paa Kalø Sproghøjskole i sommeren 1971 startede hun paa Hindholm Børneforsorgsseminarium, hvorfra hun blev færdiguddannet som socialpædagog i 1973. Derefter var hun bl.a. ansat paa behandlingshjemmet Lindersvold og paa et fritidshjem i Næstved, inden hun i november 1978 flyttede til Sverige for at begynde som praktisk solidaritetsarbejder i foreningen Emmaus Björkaa, som blev startet af Abbed Piere i Frankrig i 1947 med hjælp til selvhjælp som formaal. Hendes primære opgave er i dag ansvaret for foreningens bogholderi.

VI.C.9.f.

Karsten Vingborg er født den 8. april 1951 i Billund, Grene sogn.

Bosat: Stadion Allé 7, Hampen.

Karsten Vingborg gik i skole i Frisbæk og Nr. Snede. Han var beskæftiget ved landbrug i 10 aar, afbrudt af militærtjeneste i Skive og Jægerspris i 1969, og han er nu ansat paa en maskinstation.

VI.C.9.g.

Else Vingborg er født den 26. januar 1953 i Billund, Grene sogn. Hun blev gift den 6. december 1975 i Hampen med Christian Nygaard Hansen, der er født den 9. december 1945 i Foersum, Egvad sogn, som søn af gaardejer Carl Andreas Hansen og hustru Petra Marie Jørgensen.

Bosat: Bjergvang, Egvadvej 17, Foersum, Tarm.

Else Vingborg gik i skole i Frisbæk og Nr. Snede, ialt 8 aar. Hun tjente som husassistent hos Krista (VI.C.6.d.) og Bent Pedersen i Rugsted Brugs i ½ aar, og efter at have hjulpet til hjemme i nogle maaneder havde hun plads i huset hos søsteren Anne Marie og dennes mand i 3 maaneder. Derefter var hun elev paa Blidstrup Ungdomsskole i 2 aar, og hun fortsatte nu med at arbejde samme sted i 1 aar, dels i køkkenet og dels som rengøringsassistent. Desuden havde hun 2 ophold af 5 maaneders varighed paa Haslev Højskole, og senere bestod hun HF-eksamen fra Haslev Gymnasium, inden hun begyndte paa Herning Seminarium, hvorfra hun blev dimitteret som lærer i 1979. Samme aar fra februar til juni havde hun et vikariat paa Borris Skole, og siden den 1. oktober 1979 har hun været fast vikar ved Ølgod kommunale Skolevæsen.

Christian Nygaard Hansen gik i skole i Foersum og var paa efterskole i Nr. Nissum i vinteren 1960-1961. Han tjente som landbrugsmedhjælper hos morbroderen Chr. Jørgensen i Foersum samt hos Ebbe Rahbek samme sted, og efter at have arbejdet hjemme i et aars tid indtil november 1962 havde han plads som karl hos Peter Hviid Jørgensen i Sædding frem til 1970, afbrudt af militærtjeneste ved artilleriregimentet i Haderslev og Varde i 1966-1967. Desuden havde han et 6 maaneders ophold paa Hammerum Landbrugsskole i begyndelsen af 1970erne, og han var nu beskæftiget som fodermester paa Haslev Højskole samt ansat paa en grøntmelsfabrik i Hagested ved Holbæk indtil slutningen af 1975, da han købte sin nuhavende gaard paa 36 tdr.

land. Endvidere købte han nabogaarden med tilhørende 47 tdr. land i august 1986, men denne gaards bygninger blev frasolgt. - Bjergvang drives i dag med hovedvægten lagt paa mælke- og kornproduktion.

VI.C.9.g.1) Brian Nygaard Hansen er født den 11. marts 1981 paa Tarm Sygehus.

VI.C.9.g.2) Tina Nygaard Hansen er født den 29. april 1983 paa Tarm Sygehus.

VI.C.9.h.

Erna Vingborg er født den 17. februar 1955 i Billund, Grene sogn. Hun blev gift den 4. december 1976 i Hampen med Henning Rosenbjerg Jensen, der er født den 17. september 1954 i Asp sogn som søn af chauffør Alfred Rosenbjerg Jensen og hustru Martha Højgaard.

Bosat: Stenstrup, Østerbyvej 1, Navr, Holstebro.

Erna Vingborg gik i skole i Frisbæk samt i Nr. Snede og var i perioden 1970-1972 elev paa Blidstrup Ungdomsskole, hvor hun afsluttede med 10. klasse. Hun tjente som husassistent hos Else Ellebæk i Nr. Nissum, inden hun begyndte som typograflærling paa Holstebro Bogtrykkeri, hvor hun blev udlært i 1977 og arbejdede frem til 1979, da hun blev ansat som typograf paa Holstebro Dagblad. Senere var hun hjemmearbejdende husmoder i ca. 2 aar indtil december 1985, da hun blev genansat paa Holstebro Dagblad. - Erna Vingborg er bestyrelsesmedlem i Navr-Sir Borgerforening og kasserer i Navr-Sir Legestue.

Henning Rosenbjerg Jensen gik paa Asp-Linde Skole i 8 aar og var derefter elev paa Blidstrup Ungdomsskole i 1970-1971 samt paa Nordvestjydsk Realkursus i Nr. Nissum i perioden 1971-1973. Sidstnævnte sted tog han realeksamen. Han var chauffør i faderens vognmandsforretning i Linde i en periode og kørte herpaa som chauffør for andelsmejeriet samme sted fra 1974 til 1984, da mejeriet blev nedlagt. Desuden har han været ansat paa deltid ved mejeriet i Holstebro. Den 11. juni 1980 købte han Stenstrup paa 23 tdr. land, som drives med svineproduktion. - Henning Rosenbjerg Jensen er medlem af bestyrelsen for Blidstrup Ungdomsskole.

VI.C.9.h.1) Michael Rosenbjerg Jensen er født den 4. marts 1979 i Asp sogn.

VI.C.9.h.2) Pia Rosenbjerg Jensen er født den 23. december 1981 i Navr.

VI.C.9.j.

Birgit Vingborg er født den 21. september 1957 i Brædstrup, Ring sogn. Hun blev gift den 13. oktober 1979 i Hampen med Hans Erik Kresten Havshøj Kristensen, der er født den 23. juli 1943 i Vejle som søn af skrift- og billedhugger Peter Kristensen og hustru Irene Margrethe Josefsen.

Bosat: Ørre Byvej 68, Ørre, Herning.

Birgit Vingborg gik i skole i Frisbæk samt i Nr. Snede, hvor hun tog realeksamen i 1974. Hun var husassistent i Oslo i Norge, ekspeditrice i en bagerforretning i Ejstrupholm og medhjælper paa Hotel Princess i Herning, bestod HF-eksamen paa Herning Gymnasium i 1979 og virkede derefter som syerske paa Brandtex i Herning indtil begyndelsen af 1980, da hun blev hjemmearbejdende husmoder. Senere startede hun paa handelsgymnasiet, hvor hun bestod HH-eksamen i 1983, og siden slutningen af 1984 har hun været ansat i firmaet Reweco, Herning, først som kontorelev og fra 1986 som kontorassistent.

Hans Erik Kresten Havshøj Kristensen gik i skole i Vejle og Holstebro indtil 1959. Han havde bl.a. plads som arbejdsdreng forskellige steder i Herning, begyndte som tjenestegørende ved dragonregimentet i Holstebro i 1961 og var senere konstabel frem til 1969. I denne periode tog han svendebrev som mekaniker, og efter hjemsendelsen havde han ansættelse som saadan hos Gjørret & Sønner i Herning i en periode, inden han som FN-soldat rejste til Cypern, hvor han gjorde tjeneste som korporal fra oktober 1969 til maj 1970. Herpaa var han beskæftiget som mekaniker forskellige steder, som chauffør ved Grotte Is i Herning, som røntgenfotograf ved Svejsecentralen med arbejde paa Herning Beholderfabrik og som pædagogmedhjælper paa Holtbjerg Byggelegeplads indtil 1972. Samme aar begyndte han paa Herning Gymnasium, hvor han bestod HF-eksamen i 1974, og han startede nu paa Herning Seminarium, hvorfra han blev dimitteret som lærer i 1978. Sideløbende med studierne arbejdede han paa Holtbjerg Fritidscenter. Siden august 1978 har han været lærer paa Holtbjergskolen, Herning. - Fritidsinteresser: tegning og maling.

VI.C.9.j.1) Mads Havshøj Kristensen er født den 30. marts 1980 paa Herning Sygehus.

VI.C.9.j.2) Lars Havshøj Kristensen er født den 29. januar 1987 paa Herning Sygehus.

VI.C.9.k.

Flemming Vingborg er født den 20. juni 1960 i Kejlstrup, Nr. Snede sogn.
Bosat: Hillerupvej 6C, Kærbøl, Ribe.

Flemming Vingborg gik i skole i Nr. Snede i 8 aar og var elev paa Borremose Ungdomsskole i 1975-1976. Han arbejdede skiftevis hjemme paa forældrenes gaard og hos naboen Jens Vagn Jeppesen, havde et 3 maaneders ophold paa Hammerum Landbrugsskole i 1978 og var derefter beskæftiget hos henholdsvis Børge Christensen i Gludsted, Anders Juhl Nielsen i Hedensted, Henning Skovbjerg i Skjern og Ernst Leif Nørgaard i Ravnstrup ved Viborg, sidstnævnte sted indtil november 1980, da han paabegyndte driftslederkurset paa Hammerum Landbrugsskole. Senere havde han plads som fodermester hos Verner Poulsen i Skibbild i 1 aar indtil august 1982, og han virkede nu som medhjælper hos førnævnte Anders Juhl Nielsen samt hos H.C. Kiil i Sunds. Siden november 1983 har han været fodermester forskellige steder, først hos Agner Frandsen i Hammershøj, dernæst i østlandet i Norge, hvortil han rejste i maj 1985, og fra oktober 1986 hos Lauge Nielsen i Kærbøl. - Fritidsinteresse: jagt.

VI.C.9.l.

En pige, dødfødt den 25. juni 1962.

VI.C.9.m.

Bjarne Vingborg er født den 27. september 1963 i Brædstrup, Ring sogn.
Bosat: Vinkelvej 17, Avlum.

Bjarne Vingborg tog 9. klasse i Nr. Snede. Han gennemgik EFG-basisaaret (bygge- og anlæg) i Herning, blev udlært som elektriker hos John Høj Pedersen i Ejstrupholm i juli 1984 og arbejdede derefter som svend samme sted indtil den 1. oktober 1984, da han fik ansættelse i Avlum Installationsforretning. - Fritidsinteresser: jagt og fodbold.

VI.C.9.n.

Torben Vingborg er født den 22. maj 1967 i Kejlstrup, Nr. Snede sogn.

Bosat: Stadion Allé 7, Hampen.

Torben Vingborg gik i skole i Nr. Snede i 7 aar og begyndte derefter som elev paa Borremose Ungdomsskole, hvor han tog 10. klasse. Han gennemgik EFG-basisaaret (grafisk) paa Herning Tekniske Skole i 1984-1985, og efter at have været beskæftiget som murerarbejdsmand hos Bent Jeppesen i Ejstrupholm i en periode begyndte han som typoteknikerlærling i firmaet Gadegaard Tryk, Lemvig, hvor han blev udlært den 31. marts 1989. Derefter blev han indkaldt til militærtjeneste ved artilleriet i Varde. - Torben Vingborg har været leder indenfor KFUM & K's ungdomsarbejde i Lemvig i en periode. - Fritidsinteresser: skisport og haandbold.

VI.C.10.

Ernst Rikard Vingborg er født den 4. september 1917 i Vingborg, Hejnsvig sogn. Han blev gift den 25. november 1950 i Eliaskirken i København med Esther Magdalene Jensen, der er født den 5. december 1914 paa Kærsgaard Hede ved Dronninglund som datter af husmand Kristian Andreas Jensen og hustru Anna Marie Pedersen.

Bosat: Karlshøjvej 10, Vistoft, Knebel.

Ernst Rikard Vingborg gik i skole i Hejnsvig. Han var beskæftiget ved landbrug hjemme i adskillige aar, afbrudt af perioder, hvor han tjente hos bl.a. broderen Johannes (VI.C.6.) i Donslund og søsteren Anna (VI.C.5.) i Klæstrup. Derefter havde han et 5 maaneders ophold paa Haslev udvidede Højskole i efteraaret 1941, og han virkede nu som henholdsvis enekarl og forkarl forskellige steder paa Sjælland i nogle aar. Desuden arbejdede han hos broderen Regnar (VI.C.8.) i Vingborg, inden han kom til Kolonien Filadelfia i Dianalund, hvor han gennemgik diakonuddannelse fra slutningen af 1944 til midten af 1947. Herpaa tog han et 3 maaneders socialhjælperkursus i København, og efter at have været medhjælper paa børnehjemmet Kildebjerget i Stouby i ca. 1 aar var han lærer paa optagelseshjemmet i Struer, assistent paa Kolonien Filadelfia og bestyrer af plejehjemmet Hvidkilde i Strøby-Egede. Fra december 1950 til 1983 drev parret det private hvilehjem, Thorup Hvilehjem, ved Knebel, og senere overtoges sønnen Vagns hus i Visoft. - Ernst Rikard Vingborg deltog i søndagsskolearbejdet i Tved Missi-

onshus fra 1951 til 1968 og var formand for Indre Missions Samfund i Tved fra 1952 til 1986, medlem af Tved Menighedsraad fra 1954 til 1962, kredsformand for Kristeligt Folkepartis Grenaa-kreds fra 1972 til 1982 samt næstformand i amtsbestyrelsen, kredsformand for Indre Missions Djursland-Mols-kreds fra 1975 til 1980 og medlem af repræsentantskabet for Rønde Højskole fra 1976 til 1986. Han er nu kredsbestyrelsesmedlem i Kristelig Folkeparti.

Esther Magdalene Jensen gik i skole i Hjallerup. Hun mistede sin far som 9-aarig, kom ud at tjene som 10-aarig og var beskæftiget som barnepige hos gaardejer Anders Andersen i Hjallerup, som husassistent hos smedemester Jens Nielsen samme sted samt som medhjælper hos henholdsvis gaardejer Chr. Nielsen paa Vester Glindvad og gaardejer Søren Sørensen i Stagsted indtil slutningen af 1931. Derefter startede hun som stuepige hos diakon Jakob Nielsen, Kolonien Filadelfia i Dianalund, hvor hun var beskæftiget paa mandsafdeling og nervesanatorium. Desuden virkede hun som stuepige paa KFUK i Kalundborg i en periode, og hun fik nu plads hos direktør Berthelsen, Lyngby, hvor hun lærte madlavning. Senere var hun beskæftiget som enepige og kokkepige forskellige steder i Københavns-omraadet, inden hun i 1941 blev gift med graver Ejner Andreasen. Den 28. april 1944 mistede Esther Magdalene Jensen sin mand ved en vaadeskudsulykke, og hun arbejdede herefter som kirketjener ved Apostelkirken i København samt som rengøringsassistent paa Københavns Raadhus indtil sit andet giftermaal. Senere deltog hun i arbejdet paa Thorup Hvilehjem. - Hun har deltaget i søndagsskolearbejdet i Tved Missionshus og i øvrigt været aktiv i arbejdet omkring missionshuset. - Esther Magdalene Jensen fortæller, at efter Ejner Andreasens død ved en vaadeskudsulykke paa Vesterbrogade ud for National Scala blev der indsamlet 10.000 kr., dels gennem kirken og dels gennem Berlingske Tidende og Politiken.

Nedennævnte VI.C.10.a. blev adopteret af Ernst Rikard Vingborg.

VI.C.10.a.

Jørgen Vingborg, døbt Andreasen, er født den 28. januar 1942 paa Frederiksberg, Sankt Markus sogn. Han blev gift den 21. august 1965 i Voldby ved Grenaa med Inger Elisabeth Rovsing Pedersen, der er født den 30. april 1945 i Thorsø, Voldby sogn, som datter af gaardejer Jens Christian Carl Pedersen og hustru Sigrid Jensine Rovsing.

Bosat: Isenvad Præstegaard, Isenvad, Ikast.

Jørgen Vingborg gik i skole i København, Tved og Rønde. Sidstnævnte sted tog han præliminæreksamen i 1959, og efter at have bestaaet matematisk studentereksamen paa Aarhus Akademi (aftenkursus) i 1961 aftjente han sin værnepligt ved Den kgl. Livgarde, inden han begyndte at studere teologi ved Aarhus Universitet, hvorfra han blev teologisk kandidat den 18. december 1970. Aaret efter indsattes han som residerende kapellan i Ikast sogn (Isenvad, Ikast og Faurholt kirker), og da Isenvad blev selvstændigt sogn i 1979, blev han sognepræst i Isenvad, men han fortsatte som residerende kapellan i Ikast og Faurholt. - Jørgen Vingborg var i studietiden engageret i den kristne studenterbevægelse og har siden 1980 været formand for Hestlund Efterskole, en ny efterskole tilknyttet Indre Mission og KFUM & K. Endvidere har han i 10 aar været formand for provstiets menighedsraadsforening. Han har oprettet et lokalhistorisk arkiv i Isenvad og har udgivet 3 lokalhistoriske bøger: 1) Ikast Kirke i 800 aar (1983), 2) Nordsognet og Faurholt Kirke (1987) og 3) Isenvad FDF 1937-1987.

Inger Elisabeth Rovsing Pedersen gik i skole i Thorsø samt i Trustrup, hvor hun tog realeksamen. Hun gennemgik handelsuddannelse, havde et 5 maaneders ophold paa Haslev udvidede Højskole i 1964-1965 og arbejdede derefter paa advokatkontor i Aarhus.

VI.C.10.a.1)
Lars Rovsing Vingborg er født den 14. februar 1968 i Aarhus Domsogn.

Han gik i skole i Isenvad og Ikast i 8 aar, var derefter elev paa Hestlund Efterskole i 2 aar og har siden arbejdet som landbrugsmedhjælper paa Bording-egnen, afbrudt af et 5 maaneders ophold paa Kongensgaard Landbrugsskole i Nr. Nissum i 1986-1987.

VI.C.10.a.2)
Thomas Rovsing Vingborg er født den 8. maj 1971 i Aarhus, Sankt Johannes sogn.

Han gik i skole i Isenvad, tog 8. og 9. klasse paa Hestlund Efterskole og begyndte derefter som elev paa Ikast Gymnasium.

VI.C.10.a.3)
Martin Rovsing Vingborg er født den 28. april 1974 i Herning.

VI.C.10.a.4)
Birgitte Vingborg er født den 28. september 1978 i Isenvad.

VI.C.10.a.5)
Christina Vingborg er født den 10. august 1981 i Isenvad.

VI.C.10.b.
Vagn Vingborg er født den 25. december 1943 paa Frederiksberg, Sankt Markus sogn. Han blev gift den 24. september 1966 i Knebel med Karin Callesen Madsen, der er født den 20. juli 1945 i Knebel som datter af tømrermester Knud Callesen Madsen og hustru Anna Louise Jensen.

Bosat: Nørregade 7, Hørby, Sæby.

Vagn Vingborg bestod studentereksamen paa Rønde Kursus i 1964. Han gjorde 16 maaneders tjeneste ved Den kgl. Livgarde, og efter et ophold paa Unge Hjems Højskole i Skaade i vinteren 1965-1966 begyndte han paa Aarhus Seminarium, hvorfra han blev dimitteret som lærer i 1969. Derefter underviste han paa Byskolen i Skjern, paa Skjern-egnens Realkursus og Unge Hjems Højskole i Skaade, inden han kom til Djurslands Efterskole i Fjellerup, hvor han virkede som forstander i perioden 1976-1977. Desuden var han lærer paa Rosmus Skole samt skoleleder og lærer paa Klippen i Voel, indtil han fik ansættelse paa Hørby Ungdomsskole, hvor han har undervist siden 1986.

Karin Callesen Madsen tog præliminæreksamen paa Rønde Kursus i 1963. Hun tjente som husassistent i 1 aar, og efter at være blevet dimitteret som lærer fra Aarhus Seminarium i 1969 underviste hun paa Byskolen i Skjern indtil 1974, da hun blev hjemmearbejdende husmoder. Senere var hun timelærer paa Djurslands Efterskole i perioden 1976-1977 samt ansat som lærer paa Voel Friskole i perioden 1981-1986, og hun underviser nu paa Hørby Ungdomsskole. - Karin Callesen Madsen har deltaget i søndagsskolearbejdet paa Mols og i Voel.

VI.C.10.b.1)
Christian Callesen Vingborg er født den 26. juli 1968 i Aarhus, Sankt Johannes sogn.

Han er HH-studerende.

VI.C.10.b.2)
Vibeke Vingborg er født den 9. juli 1970 i Tarm, Egvad sogn.
Hun er gymnasieelev.

VI.C.10.b.3)
Anne Mette Vingborg er født den 26. oktober 1973 i Tarm, Egvad sogn.

VI.C.10.b.4)
Claus Callesen Vingborg er født den 3. januar 1976 i Aarhus, Sankt Johannes sogn.

VI.C.10.c.
Marianne Vingborg er født den 28. februar 1952 i Thorup, Tved sogn, og hun døde den 2. februar 1982. Hun blev gift i Tved med Erik Kallestrup Henriksen, der er født den 14. oktober 1953 i Aarhus, Sankt Johannes sogn, som søn af landmand Peter Madsen Henriksen og hustru Else Kathrine Kallestrup.
Bosat: Hanningvej 43, Isenvad, Ikast.
Marianne Vingborg havde ansættelse som advokatsekretær hos advokat Finn Søgaard i Aarhus indtil 1978 og var derefter hjemmearbejdende husmoder.
Erik Kallestrup Henriksen gik i skole i Rostved og Rønde. Han tjente som landbrugsmedhjælper i nogle aar, og efter at have været beskæftiget som traktorfører i et entreprenørfirma i en periode havde han ansættelse som træindustriarbejder ved Rønde Byggeindustri fra 1973 til 1980. Derefter var han bl.a. metalsliber paa Pyrolux i Ryomgaard og specialarbejder paa Hamo Vinduer i Ikast indtil 1985, da han begyndte som betonarbejder paa Ikast Betonvarefabrik. - Han er medlem af bestyrelsen for Isenvad Jagtforening.
Erik Kallestrup Henriksen blev gift anden gang den 17. juni 1983 med Jette Skov Olesen, og i ægteskabet er sønnen Kim.

VI.C.10.c.1) Thue Vingborg Henriksen er født den 17. februar 1977 i Grenaa.
VI.C.10.c.2) Lisa Vingborg Henriksen er født den 6. juli 1978 i Grenaa.

VI.C.10.d.
Kirsten Vingborg er født den 6. august 1954 i Thorup, Tved sogn. Hun blev

gift den 20. juli 1974 i Tved med Bjarne Klærke Assentoft, der er født den 22. februar 1951 i Aarhus som søn af chauffør Svend Chr. Assentoft og hustru, lagerarbejder Oda Klærke Johansen.

Bosat: Horsevej 15, Galten.

Kirsten Vingborg tog realeksamen, bestod den 1-aarige handelseksamen og blev udlært som kontorassistent hos Pedersen & Nielsen (Volvo) i Viby.

Bjarne Klærke Assentoft tog 9. klasse og blev udlært hos Pedersen & Nielsen i Viby.

VI.C.10.d.1) Jane Klærke Assentoft er født den 9. maj 1977 i Aarhus.
VI.C.10.d.2) Torben Klærke Assentoft er født den 9. oktober 1980 i Aarhus.
VI.C.10.d.3) Trine Klærke Assentoft er født den 7. juni 1982 i Aarhus.

VI.D.

Lars Jensen Christensen er født den 14. februar 1877 paa Refshøj, Hejnsvig sogn, og han døde den 22. juli 1968 i Vesterhede, Hejnsvig sogn. Han blev gift den 27. juni 1901 i Vilslev med Gunder Marie Pedersen. Hun er født den 10. juni 1875 i Vilslev som datter af gaardejer Niels Pedersen og hustru Johanne Marie Sørensen, og hun døde den 31. juli 1969 i Vesterhede, Hejnsvig sogn.

Lars Jensen Christensen var som ung beskæftiget hjemme og tjente desuden i bl.a. Ballum i Sønderjylland inden giftermaalet. Herefter overtog han en parcel fra Donslundgaard i Vesterhede paa 27 tdr. land - heraf 17 tdr. land hede, hvor han opførte bygninger og begyndte med to køer og en hest. Senere tilkøbtes en forsømt ejendom, og i 1935 bestod Lars Jensen Christensens gaard af 65 tdr. land opdyrket jord. Paa samme tidspunkt havde han 16 køer, 4 heste og en stor besætning. I 1938 blev en parcel paa 27 tdr. land overdraget til sønnen Harald (VI.D.6.), og i 1945 blev selve gaarden overtaget af sønnen Jens (VI.D.1.). Herpaa flyttede parret i hus i Vesterhede, hvor begge fra 1955 blev plejet af datteren Else (VI.D.8.). - Lars Jensen Christensen var i bestyrelsen for mejeriet i Vesterhede.

Gunder Marie Pedersen tjente som ung i bl.a. Ballum. Desuden syede hun for beboere paa Vilslev-egnen inden giftermaalet, ved hvilket hun blev medhjælpende hustru. - Hun modtog flere præmier for havebrug, husholdning og haandarbejde.

I ægteskabet er børnene VI.D.1.-VI.D.8.

VI.D.1.

Jens Christensen er født den 20. maj 1902 paa Donslund Mark, Vorbasse sogn. Han blev gift den 22. marts 1932 i Agerskov med Marie Kathrine Jørgine Hansen, der er født den 14. maj 1911 i Toftlund som datter af forvalter Knud Hansen og hustru Jette Jensen.

Bosat: Stenhøjvej 8, Vesterhede, Hejnsvig.

Jens Christensen gik i skole i Vesterhede. Han arbejdede hjemme indtil 1919 og tjente derefter forskellige steder, bl.a. paa Sjælland, hos farbroderen Andreas (VI.G.) paa Refshøj i Hejnsvig samt paa Aarhus-egnen, hvor han havde plads som fodermester i 2½ aar. Desuden var han tjenestegørende ½ aar ved Slesvigske Fodregiment i Haderslev i 1923 og elev 5 maaneder paa Ladelund Landbrugsskole i vinteren 1925-1926. Den 1. januar 1932 købte han en ejendom i Tevring i Sønderjylland, og efter at have haft denne i nogle aar drev han en gaard i Donslund paa 60 tdr. land (incl. en del hede) fra 1934 til 1945, da han overtog fødegaarden. Ved overtagelsen medbragte han besætningen og 30 tdr. land fra sin tidligere gaard. I 1968, da stedet blev overdraget til sønnen Knud (VI.D.1.c.), var hele arealet opdyrket, bortset fra 8 tdr. land plantage. Parret har siden 1968 boet i Vesterhede, fra 1974 i eget hus. - Jens Christensen har været formand for aftenhøjskolen i Vesterhede og andelsmejeriet samme sted, bestyrelsesmedlem i Gjerndrup og Omegns Mergelselskab samt kasserer i Vesterhede Menighedsraad.

Marie Kathrine Jørgine Hansen startede i tysk skole, men gik senere i dansk skole i Bovlund. Fra sit 11. aar tjente hun om sommeren forskellige steder, og efter sin konfirmation var hun beskæftiget i pladser ved Agerskov i nogle aar. Senere arbejdede hun i Halk ved Haderslev i 2 aar, hjemme samt i bl.a. Roost, hvor ogsaa hendes tilkommende mand tjente i en periode. Efter giftermaalet blev hun medhjælpende hustru. - Marie Kathrine Jørgine Hansen har været formand for Vesterhede Husholdningsforening.

VI.D.1.a.

Gunder Henriette Kristensen er født den 14. februar 1933 i Tevring, Døstrup sogn. Hun blev gift den 29. november 1957 i Vesterhede med Hans Verner Pedersen, der er født den 29. oktober 1930 i Stenderup, Ansager sogn, som søn af husmand Karl Pedersen og hustru Ane Marie Kristiansen.

Bosat: Bøgelunden 2, Thyregod, Give.

Gunder Henriette Kristensen gik i skole i Donslund og Vesterhede. Senere havde hun ophold paa Salling Ungdomsskole og Uldum Højskole, henholdsvis i vinteren 1947-1948 og i sommeren 1953. Hun var beskæftiget hjemme i perioder og tjente derudover som husassistent i Skibelund, hos farbroderen Ejner (VI.D.5.) i Vrenderup, paa Solvig Gods ved Tønder, i Hoven samt hos farbroderen Harald (VI.D.6.) i Donslund. Endvidere gennemgik hun et 3 maaneders tilskærerkursus i Silkeborg, og den sidste tid inden giftermaalet havde hun plads som husbestyrerinde i Nebel ved Vorbasse. Ved giftermaalet blev hun hjemmearbejdende husmoder, og fra 1964 til 1983 havde hun ansættelse som syerske, først i Dollerup, dernæst paa en møbelpolsterfabrik i Holstebro i et par aar og sidst paa en systue i Aale. Siden sommeren 1985 har hun været beskæftiget som metalarbejder.

Hans Verner Pedersen gik i skole i Stenderup. Han hjalp til hjemme indtil slutningen af 1948, afbrudt af et efterskoleophold i Bramming i vinteren 1945-1946, og efter at have haft plads i Nordenskov og Krogager samt at have gjort 11 maaneders militærtjeneste i Tønder i 1951-1952 arbejdede han som traktorfører paa Stenderup Maskinstation. Desuden var han beskæftiget som medhjælper paa Krogager Dambrug i en periode, og fra 1957 til 1970 virkede han som fiskemester paa Dollerup Dambrug ved Viborg. Derefter var han fiskemester paa Vegen Dambrug ved Holstebro i 1½ aar, paa Bregnholm Mølle ved Brædstrup samt paa Nygaard Dambrug ved Give, sidstnævnte sted fra 1983. Siden den 1. december 1986 har han haft ansættelse i firmaet Grindsted Products.

VI.D.1.a.1)
Iris Marie Pedersen er født den 4. juli 1958 i Ndr. Testrup, Lysgaard sogn.

Hun har et barn.

VI.D.1.a.2)
Doris Marie Pedersen er født den 4. december 1960 i Ndr. Testrup, Lysgaard sogn.

Bosat: Grønnevej 15A, Tørring.

Doris Marie Pedersen er pædagogstuderende.

VI.D.1.a.2)a) Jannick Juhl Jørgensen er født den 29. juli 1981 i Aarhus.

VI.D.1.b.
Hans Jørgen Kristensen er født den 16. maj 1935 i Donslund, Hejnsvig sogn, og han døde den 2. maj 1936 samme sted.

VI.D.1.c.
Knud Larsen Kristensen er født den 23. juni 1937 i Donslund, Hejnsvig sogn. Han blev gift den 21. marts 1965 i Gørding med Lis Riis Hansen, der er født den 30. januar 1945 i Sommersted. Hun er datter af depotbestyrer Anton Theolin Larsson og Hertha Riis Nielsen.

Bosat: Tegnhøjvej 4, Donslund Mark, Hejnsvig.

Knud Larsen Kristensen gik i skole i Donslund og Vesterhede. Han blev oplært ved landbrug hjemme, aftjente sin værnepligt ved artilleriet i Varde i 1956-1957 og havde herpaa plads hos Aage Mahler i Klelund ved Hovborg samt hos Karl Jepsen i Okslund indtil slutningen af 1960. Derefter arbejdede han atter hjemme samt paa Vesterhede Maskinstation, og den 1. april 1968 overtog han forældrenes gaard paa 80 tdr. land, hvor han i begyndelsen havde blandet drift. Driften blev omlagt til at omfatte mælkeproduktion i 1974, og ved køb af farbroderen (VI.D.6.) Haralds gaard den 1. maj 1984 blev 28 tdr. land lagt til det oprindelige areal. De tilkøbte bygninger blev frasolgt. Knud Larsen Kristensen arbejder i dag med en stambesætning indenfor sortbroget kvæg. - Han har været bestyrelsesmedlem og næstformand i Hejnsvig Sogns Venstrevælgerforening, var formand for Vesterhede Skolenævn i perioden 1982-1984 og er nu medlem af bestyrelsen for Vesterhede Jagtforening.

Lis Riis Hansen gik i skole i Sdr. Lovrup. Hun tjente i huset hos Karl Jepsen i Okslund i 1½ aar samt paa Hovborggaard i ½ aar, og efter at have haft plads som husbestyrerinde hos Arne Adolfsen paa Munkenborg i 1 aar virkede hun som husassistent paa Grindsted Sygehus fra slutningen af 1963 til 1966, da hun blev medhjælpende hustru.

Nedennævnte VI.D.1.c.1) blev adopteret i 1971.

VI.D.1.c.1)
Tanja Marita Kristensen er født den 13. januar 1971 i Paavola, Finland.

Tanja Marita Kristensen tog 9. klasse paa Grejsdalens Ungdomsskole og begyndte derefter som gymnasieelev paa Grindsted Gymnasium.

VI.D.2.

Niels Peder Christensen er født den 4. august 1903, og han døde den 25. august 1913 af hjernebetændelse.

VI.D.3.

Emil Johannes Kristensen er født den 23. marts 1905 paa Donslund Mark, Vorbasse sogn, og han døde den 30. oktober 1987 i Grindsted. Han blev gift den 26. juni 1931 i Vesterhede med Elsbe Marie Julline Ravn. Hun er født den 24. december 1911 i Grønnebæk, Jels sogn, som datter af boelsmand Peter Sørensen Ravn og hustru Elisabeth Marie Thomsen, og hun døde den 30. januar 1986 i Vesterhede, Hejnsvig sogn.

Emil Johannes Kristensen gik i skole i Vesterhede. Han var beskæftiget ved landbrug inden giftermaalet, drev egen vognmands- og lillebilforretning i Vesterhede fra 1931 til 1970 og arbejdede derefter i skoven for Hedeselskabet indtil 1979. Desuden drev han en brændselsfabrik i Fugdal fra 1947 til 1965. - Emil Johannes Kristensen blev medlem af bestyrelsen for Vesterhede Brugsforening i 1930, virkede som regnskabsfører for samme forening fra 1936 til 1968 samt for Grindsted og Omegns Vognmandsforening, var medlem af skolekommissionen i Hejnsvig i en periode og havde derudover andre tillidshverv, bl.a. som medlem af bestyrelsen for kloakselskabet i Vesterhede. Hans fritidsinteresser var lystfiskeri, jagt og skydning, og han hjemførte flere præmier. Han blev æresmedlem i vognmandsforeningen og jagtforeningen.

Elsbe Marie Julline Ravn startede i tysk skole, men gik fra genforeningen i 1920 i dansk skole. Hun tjente som husassistent paa gaarde i Sønderjylland inden giftermaalet, ved hvilket hun blev medhjælpende hustru i forretningen, og senere arbejdede hun som hjemmehjælper i Vesterhede i en aarrække. - Elsbe Marie Julline Ravn var medlem af bestyrelsen for Vesterhede Husholdningsforening, ydede et stort arbejde for børneværnet i Hejnsvig og deltog som pensionist aktivt i pensionistforeningens arbejde. Hendes fritidsinteresse var havearbejde, og hun var medlem af haveselskabet.

VI.D.3.a.

Gerda Marie Kristensen er født den 11. april 1932 i Vesterhede, Hejnsvig sogn. Hun blev gift den 2. januar 1955 i Vesterhede med Vorgod Kristensen, der er født den 13. oktober 1929 i Grindsted sogn som søn af bestyrer Kristian Vorgod og hustru Dagmar Margrethe Pedersen.

Bosat: Kær Bygade 7, Kær, Sønderborg.

Gerda Marie Kristensen gik i skole i Vesterhede samt i Grindsted, hvor hun tog præliminæreksamen i 1949, og efter at have bestaaet handelseksamen paa Kolding Købmandsskole i 1950 arbejdede hun som kontorassistent i Kolding indtil 1955. Senere var hun beskæftiget som kopist paa Bioteknisk Institut i Kolding, og fra 1977 til 1987 havde hun ansættelse som kontorassistent i firmaet Arcodan, Sønderborg.

Vorgod Kristensen gik i skole i Tarm. Han stod i lære som skomager i Ølgod, var paa fagskole i København og blev udlært med sølvmedalje i 1948. Derefter arbejdede han bl.a. som skomagersvend paa Ortopædisk Hospital i København indtil 1951, da han begyndte som skomagersvend i en nyoprettet Kolding-afdeling under Samfundet og Hjemmet for Vanføre, hvor han blev mester i 1973. Siden 1977 har han været ortopædisk skomagermester ved Sønderborg-afdelingen. - Fritidsinteresse: lystfiskeri.

VI.D.3.a.1)

René Vorgod Kristensen er født den 12. september 1956 i Seest. Han blev gift den 22. september 1979 i Kolding med Helene Moesgaard, der er født den 11. juni 1955 i Sdr. Omme som datter af fabrikant Helge Moesgaard og hustru, hjemmehjælper Grethe Majlund Nielsen.

Bosat: Kralundsgade 9, Kolding.

René Vorgod Kristensen bestod studentereksamen i 1976 og lærereksamen i 1982. Herefter var han beskæftiget ved specialundervisning af børn indtil 1988, da han begyndte at undervise paa specialskolen for voksne i Kolding.

Helene Moesgaard var beskæftiget som husassistent, post og pædagogmedhjælper, inden hun begyndte som pædagogstuderende. Uddannelsen blev afsluttet i 1981, og efter at have arbejdet forskellige steder fik hun ansættelse i en lille fritidsklub, som hun selv var med til at starte.

VI.D.3.a.1)a) Lea Moesgaard er født den 29. januar 1983 i Kolding.
VI.D.3.a.1)b) Rune Moesgaard er født den 1. april 1985 i Kolding.

VI.D.3.a.2)
Jan Vorgod Kristensen er født den 31. marts 1960 i Seest. Han lever sammen med Helle Thomsen, der er født den 2. marts 1961 i Sønderborg som datter af Margit Thomsen.

Bosat: Vikingevej 9, Odense.

Jan Vorgod Kristensen bestod studentereksamen i Sønderborg i 1980, begyndte som elev paa Danmarks Journalisthøjskole i Aarhus i 1983 og blev ansat som journalist paa Fyns Amts Avis i Odense i 1987.

Helle Thomsen bestod studentereksamen i Sønderborg i 1980, begyndte som laborantelev paa Odense Sygehus i 1982 og har været ansat som laborant samme sted siden 1986.

VI.D.3.a.2)a) Lasse Kristensen er født den 13. maj 1987 i Odense.

VI.D.3.b.
Tove Kristensen er født den 25. juli 1936 i Vesterhede, Hejnsvig sogn. Hun blev gift den 19. maj 1956 i Vesterhede med Arne Bruno Laurits Kristensen, der i 1943 fik ændret sit fornavn fra Arno til Arne. Han er født den 3. december 1929 i Kolding som søn af arbejdsmand Kristen Laurids Kristensen og hustru Anna Laurine Theodora Christensen.

Bosat: Kringsvænget 27, Bramdrupdam, Kolding.

Tove Kristensen gik i skole i Vesterhede og havde desuden et ophold paa Vesterlund Ungdomsskole i sommeren 1952. Hun tjente som husassistent i Billund, Holsted og Kolding indtil giftermaalet, ved hvilket hun blev hjemmearbejdende husmoder, og senere havde hun ansættelse paa henholdsvis Dansk Kraftemballage og Danish Crown Slagteri i Kolding i perioden 1970-1983, sidstnævnte sted i ekspeditionen. Siden 1985 har hun været hjemmehjælper ved Kolding Kommune. - I fritiden arbejder Tove Kristensen med zoneterapi.

Arne Bruno Laurits Kristensen gik i skole i Kolding. Han var arbejdsdreng forskellige steder i Kolding, og efter at have haft ansættelse paa et pottemagerværksted i Luma i Sverige i 1948-1949 samt at have aftjent

sin værnepligt ved Slesvigske Fodregiment i Haderslev virkede han som havnearbejder i Kolding indtil 1953, afbrudt af en tid som landbrugsmedhjælper i Norge i begyndelsen af 1950erne. Siden 1953 har han været slagteriarbejder paa Tulip i Kolding. Desuden bestod han teknisk forberedelseseksamen i 1965. - Arne Bruno Laurits Kristensen har været næstformand for og kasserer i slagteriarbejdernes fagforening i Kolding.

VI.D.3.b.1)
Kim Kristensen er født den 28. oktober 1956 i Kolding. Han blev gift den 17. september 1977 i Aars med Bente Storgaard, døbt Mathiasen. Hun er født den 20. marts 1955 i Aars som datter af rutebilchauffør Hakon Leon Mathiasen og hustru, køkkenassistent Astrid Nielsen Storgaard.

Bosat: Hovdiget 43, Hedensted.

Kim Kristensen tog realeksamen i Kolding, bestod HH-eksamen paa Købmandsskolen samme sted og var senere jurastuderende ved Aarhus Universitet. Desuden gjorde han militærtjeneste, blev sergent og senere reserveofficer og premierløjtnant af reserven. Han er nu beskæftiget som indkøber.

Bente Storgaard tog 10. klasse i Aars. Hun har været beskæftiget som sekretær samt som fotograf og er nu konsulent.

VI.D.3.b.1)a) Michael Storgaard Kristensen er født den 25. juni 1977 i Kolding.

VI.D.3.b.1)b) Helle Storgaard Kristensen er født den 24. januar 1983 i Kolding.

VI.D.3.b.1)c) Kasper Storgaard Kristensen er født den 7. marts 1988 i Kolding.

VI.D.3.b.2)
Mona Kristensen er født den 13. december 1957 i Kolding.

Bosat: Stenild, Hobro.

VI.D.3.c.
Lis Kristensen er født den 1. marts 1938 i Vesterhede, Hejnsvig sogn. Hun blev gift den 1. april 1963 i Vesterhede med Jørgen Due-Pedersen, der er født den 21. december 1937 i Kolding som søn af slagtermester Peder Aage

Pedersen og hustru Alice Due Nielsen.

Bosat: Ødis Byvej 4, Vamdrup.

Lis Kristensen tog præliminæreksamen i Grindsted. Hun tjente som stuepige paa Bejstrupgaard i Rødding i 1 aar, arbejdede som klinikassistent hos lægerne Ditte og Axel Larsen i Rødding i 3 aar og bestod senere lægesekretæreksamen i København. Siden 1963 har hun været lægesekretær paa Kolding Sygehus, organkirurgisk afd.

Jørgen Due-Pedersen blev arkitektuddannet og var selvstændig i 13 aar, inden han fik ansættelse ved Vamdrup Kommune, teknisk forvaltning.

VI.D.3.c.1)

Jesper Due-Pedersen er født den 20. april 1964 i Kolding.

Han studerer til cand. merc. og er bosat i Aarhus.

VI.D.3.c.2)

Tomas Due-Pedersen er født den 30. maj 1970 i Kolding.

Bosat: Skovvejen 10, v.5, Kolding.

Tomas Due-Pedersen tog 10. klasse, gennemgik EFG-basisaaret indenfor handel og kontor og begyndte senere som arkitektstuderende. Desuden arbejder han om aftenen som instruktør i Form & Figur. - Hans fritidsinteresse er sejlads ("Snip"), og han var deltager ved VM 1988 i Florida, hvor han opnaaede en 14. plads.

VI.D.3.d.

Ruth Kristensen er født den 10. juli 1947 i Vesterhede, Hejnsvig sogn. Hun blev gift den 6. november 1965 i Vesterhede med Kurt Berg, der er født den 2. december 1944 i Vesterhede, Hejnsvig sogn, som søn af arbejdsmand Jørgen Madsen Berg og hustru Signe Berg Ager.

Bosat: Skovlundvej 47, Kolding.

Ruth Kristensen gik i skole i Vesterhede og havde desuden et ophold paa Ølgod Ungdomsskole i vinteren 1962-1963. Hun hjalp til hjemme, tjente som husassistent hos bl.a. søsteren Lis og var desuden beskæftiget som medhjælper paa et børnehjem i Kolding i ½ aar inden giftermaalet, ved hvilket hun blev hjemmearbejdende husmoder. Siden 1979 har hun været hjemmehjælper ved Kolding Kommune.

Kurt Berg bestod sproglig studentereksamen paa Kolding Gymnasium i 1963. Han gjorde militærtjeneste i Fredericia samt paa Cypern, sidstnævnte sted som FN-soldat i 7 maaneder, og efter at have bestaaet lærereksamen i Kolding i 1968 underviste han paa henholdsvis Fynslundskolen i Jordrup, Kolding Seminarium og Lunderskov Skole i ca. 10 aar. Siden 1978 har han været lærer paa Kolding Forberedelseskursus samt pædagogisk medhjælper paa Amtscentralen for Undervisningsmidler. Desuden begyndte han at undervise i dansk og engelsk paa Kolding Tekniske Skole i 1977. - Kurt Berg var med til at stifte Fynslund Boldklub i 1970, blev kasserer i samme og var formand for fodboldafdelingen i Seest Boldklub fra 1981 til 1984.

VI.D.3.d.1)
Lars Berg er født den 12. april 1966 i Kolding.

Han bestod matematisk-fysisk studentereksamen i 1985, og efter at have læst datalogi/fysik ved Aarhus Universitet i 2 aar begyndte han som studerende paa Handelshøjskolen i Aarhus. Sideløbende har han arbejdet som aften- og receptionsvagt for IBM i nogle aar. Hans fritidsinteresse er judo. Han har været dansk mester flere gange, er deltager paa landsholdet og fungerer som landstræner for DJU-ungdom.

VI.D.3.d.2)
Søren Berg er født den 2. juli 1970 i Kolding.

Han bestod studentereksamen i 1989.

VI.D.4.
Johannes Kristensen er født den 2. oktober 1906 paa Donslund Mark, Vorbasse sogn, og han døde den 3. august 1968 paa Grindsted Sygehus. Han blev gift den 2. oktober 1935 i Ansager med Karen Marie Larsen, der er født den 21. maj 1911 i V. Ansager, Ansager sogn, som datter af gaardejer Peder Nielsen Larsen og hustru Ane Kirstine Jensen.

Bosat: Hørlycks Allé 12B, Grindsted.

Johannes Kristensen gik i skole i Vesterhede og var senere elev paa ungdomsskolen i Jebjerg. Han hjalp til hjemme og tjente desuden som landbrugsmedhjælper i bl.a. Askov og Jebjerg inden giftermaalet, ved hvilket han købte en gaard i Fugdal paa 40 tdr. land, heraf 10 tdr. land mose. I midten af 1950erne tilkøbtes yderligere 10 tdr. land mose, og efter bl.a.

at have arbejdet med tørveproduktion overdrog han gaarden til sønnen Arne i 1968, da parret bosatte sig i huset paa adressen. Paa grund af sygdom døde Johannes Kristensen faa dage efter flytningen til Grindsted. - Han var i bestyrelsen for Hejnsvig Foderstofforening og Hejnsvig Sogns Hesteforsikring.

Karen Marie Larsen gik i skole i Ansager. Hun tjente i forskellige pladser, bl.a. i Ringsted paa Sjælland i 3 aar fra 1930 til 1933, og efter giftermaalet blev hun medhjælpende hustru.

VI.D.4.a.

Leif Peter Kristensen er født den 10. januar 1942 paa Grindsted Sygehus. Han blev gift første gang den 20. september 1966 i Faaborg med Gerda Elise Pedersen, der er født den 27. juni 1945 i Vrenderup ved Varde som datter af Jens August Pedersen og hustru Maren. Ægteskabet blev ophævet i 1971, og Leif Peter Kristensen giftede sig anden gang den 3. november 1984 i Grindsted med Aase Solvej Christensen, der er født den 28. august 1943 i Grindsted som datter af vognmand Ejner Christensen og hustru Marie Salmine Lund.

Bosat: Kærbækvej 14, Morsbøl, Grindsted.

Leif Peter Kristensen gik i skole i Hejnsvig. Han hjalp til hjemme paa forældrenes gaard, havde ophold paa Vesterlund Ungdomsskole i 1958-1959 og var desuden beskæftiget som chauffør i ½ aar, hvorefter han aftjente sin værnepligt i Varde og Grindsted i 1961-1962. Herpaa gjorde han tjeneste som konstabel ved intendanturkorpset i Grindsted indtil 1964, og han var nu beskæftiget som maskinfører i en grusgrav i Randbøl samt i entreprenørfirmaet Harry Andersen & Søn i Grindsted, sidstnævnte sted fra 1965 til 1982, dog afbrudt af arbejdsperioder paa slagteriet i Grindsted. Derudover var han begyndt som biavler i 1978, og efter bl.a. at have arbejdet paa mejeriet i Grindsted i en periode købte han Blaahøj Bifarm ApS sammen med en kompagnon i foraaret 1984. Siden januar 1985, da Leif Peter Kristensen solgte sine anparter i selskabet, har han været selvstændig, og i 1986 købte han ejendommen Morsbøl med tilhørende 2 tdr. land. - Han har været instruktør i riffelskydning indenfor Grindsted Firmaidræt.

Aase Solvej Christensen gik i skole i Grindsted. Hun havde ansættelse paa Lego indtil 1961, og efter at have været hjemmearbejdende husmoder i

nogle aar samt at have arbejdet paa en gaard paa Lolland i 2½ aar virkede hun som tilskærer paa en møbelfabrik i Ansager frem til foraaret 1968. Herpaa var hun beskæftiget ved fremstilling af aaleruser, og senere arbejdede hun paa Lego i perioden 1971-1977 samt paa Brandtex i Hejnsvig i perioden 1978-1986, sidstnævnte sted som syerske.

Aase Solvej Christensen har børnene: 1) Gitte, født 1961, 2) Jan, født 1962 og 3) Berit, født 1964.

VI.D.4.a.1)
Marianne Kristensen er født den 15. februar 1967 i Faaborg. Hun lever sammen med Leif Haahr, der er født den 29. juni 1962 i Ølgod som søn af Sigfred Nielsen Haahr og hustru, rengøringsassistent Klara Kristensen.

Bosat: Nygade 18, Ølgod.

Marianne Kristensen bestod studentereksamen i Grindsted i 1986. Hun arbejdede paa HTH Køkkener i Ølgod i en periode, og efter at have bestaaet HH-eksamen i Varde i 1988 begyndte hun som kontorelev paa Politigaarden, Varde.

Leif Haahr blev færdiguddannet som finmekaniker i 1983 og arbejdede som saadan hos Søren Frederiksen i Ølgod indtil 1987. Derefter læste han til maskintekniker i Esbjerg i perioden 1987-1988.

VI.D.4.a.2)
Lone Nielsen er født den 8. maj 1976 paa Grindsted Sygehus.

Hun er datter af Lissi Nielsen og Leif Peter Kristensen.

VI.D.4.a.3)
Torben Vilhelm Brandt Andersen er født den 19. august 1976 paa Grindsted Sygehus.

Han er søn af Lis Brandt Andersen og Leif Peter Kristensen.

VI.D.4.b.
Arne Gunner Kristensen er født den 6. april 1944 i Fugdal, Hejnsvig sogn. Han blev gift den 6. juli 1968 i Give med Jonna Poulsgaard Christensen, der i 1946 fik tilføjet efternavnet Christensen. Hun er født den 28. maj 1945 i Vedersø som datter af landmand Ingemann Christensen og Ingrid Poulsgaard.

Bosat: Vestermarksvej 5, Grindsted.

Arne Gunner Kristensen gik i skole i Hejnsvig og havde et ophold paa Vesterlund Ungdomsskole i vinteren 1960-1961. Han var beskæftiget ved landbrug hjemme samt i Loft ved Grindsted og i V. Ørum, og efter 16 maaneders militærtjeneste ved artilleriet i Varde og Grindsted fra 1963 til 1964 havde han ansættelse som maskinfører i forskellige entreprenørfirmaer frem til 1967. Derefter arbejdede han atter hjemme paa fødegaarden, som han overtog i 1968 og drev indtil 1980. Sideløbende var han ansat i forskellige entreprenørfirmaer samt beskæftiget som lastbilchauffør. Siden maj 1977, da han købte en minibus, har han været selvstændig vognmand, og forretningen omfatter i dag 4 taxaer og 2 handicapbusser. Parret bosatte sig i huset paa adressen i 1980.

Jonna Poulsgaard Christensen afsluttede sin skolegang i Hedegaard ved Give. Hun tjente paa landet i Grønbjerg og Vorslunde indtil 1963, og efter at have arbejdet paa et plejehjem i Give samt at have været køkkenassistent paa Grindsted Kost- og Realskole begyndte hun som sygehjælperelev paa Give Sygehus. Uddannelsen blev afsluttet i maj 1967, og hun arbejdede nu indenfor faget indtil giftermaalet, ved hvilket hun blev medhjælpende hustru. Fra 1977 har hun passet telefonen i vognmandsforretningen, og i 1982 tog hun erhvervskørekort. - Jonna Poulsgaard Christensen var med til at starte KFUM & K spejderne i Hejnsvig i 1977 og er i dag leder af juniortroppen.

VI.D.4.b.1)
Tina Poulsgaard Kristensen er født den 11. maj 1969 i Fugdal, Hejnsvig sogn.

Bosat: Nørrebrogade, Esbjerg.

Tina Poulsgaard Kristensen tog 9. og 10. klasse paa efterskolen i Lunderskov. Desuden gennemgik hun EFG-basisaaret paa levnedsmiddellinjen, inden hun begyndte som kokkeelev paa Scandic Hotel Olympic i Esbjerg.

VI.D.4.b.2)
Lars Johannes Kristensen er født den 7. maj 1974 i Fugdal, Hejnsvig sogn.

VI.D.4.b.3)
Anja Poulsgaard Kristensen er født den 15. juli 1979 paa Grindsted Sygehus.

VI.D.5.

Ejner Kristensen er født den 26. august 1908 paa Donslund Mark, Vorbasse sogn. Han blev gift den 12. februar 1935 i Starup med Margrethe Jakobsen. Hun er født den 14. september 1906 i Starup som datter af gaardejer Hans Jakobsen og hustru Marie Hansen, og hun døde den 22. juli 1972 samme sted.

Bosat: Helle Plejehjem, Tofterup.

Ejner Kristensen, der som ung havde et ophold paa Salling Ungdomsskole, tjente som landbrugsmedhjælper forskellige steder, bl.a. hos sin tilkommende svigerfader Hans Jakobsen paa Hedegaard i Starup i 4 aar. Senere købte han en gaard i Vrenderup paa 40 tdr. land, som han drev indtil 1968. - Ejner Kristensens fritidsinteresser er jagt og lystfiskeri, og han har været i bestyrelsen for Faaborg Sogns Jagtforening.

Margrethe Jakobsen hjalp efter sin konfirmation til hjemme paa fødegaarden. Som 17-aarig fik hun lungehindebetændelse, hvilket forfulgte hende resten af livet, men efter giftermaalet deltog hun trods svigtende helbred i gaardens drift.

VI.D.5.a.

Erling Kristensen er født den 7. december 1943 i Varde. Han blev gift den 29. juni 1968 i Grimstrup med Sonja Nygaard Nicolajsen, der er født den 11. juni 1943 i Grindsted som datter af arbejdsmand Niels Aage Nicolajsen og hustru Dagmar Jensen.

Bosat: Poppelvej 1, Esbjerg Ø.

Erling Kristensen gik i skole i Vrenderup og havde desuden et ophold paa efterskolen i Bramming i vinteren 1959-1960. Han hjalp til hjemme i perioder, tjente som landbrugsmedhjælper i Ø. Tørslev samt i Glejbjerg og gjorde 16 maaneders militærtjeneste ved Fynske Livregiment i Odense i 1963-1964. Senere kørte han som lastbil- og buschauffør, bl.a. for Papugas Busser i Agerbæk, og siden 1967 har han været ansat ved Falcks Redningskorps i Esbjerg, hvor han er redningsfører. Derudover var han instruktør paa brandskolen i Esbjerg fra 1975 til 1985, og siden 1983 har han været uddannnelsesleder for Bramming Brandvæsen.

Sonja Nygaard Nicolajsen afsluttede sin skolegang i Grimstrup, tjente i forskellige huslige pladser og var efter giftermaalet hjemmearbejdende

husmoder indtil 1984, da hun begyndte som rengøringsassistent paa brandskolen i Esbjerg.

VI.D.5.a.1)
Tina Kristensen er født den 20. oktober 1969 i Esbjerg, Jerne sogn.

Hun tog 10. klasse og har derefter været beskæftiget som husassistent forskellige steder.

VI.D.5.a.2)
Linda Kristensen er født den 29. november 1971 i Esbjerg.

VI.D.5.a.3)
Helle Kristensen er født den 4. februar 1977 i Esbjerg.

VI.D.6.
Harald Vilhelm Kristensen er født den 19. maj 1910 paa Donslund Mark, Hejnsvig sogn. Han blev gift den 3. marts 1938 i Hovborg med Karla Signe Madsen. Hun er født den 27. januar 1914 i Hovborg, Lindknud sogn, som datter af landmand John Madsen og hustru Line, og hun døde den 5. februar 1947 paa Grindsted Sygehus.

Bosat: Skrænten 15, Vesterhede, Hejnsvig.

Harald Vilhelm Kristensen gik i skole i Vesterhede. Han var beskæftiget som landbrugsmedhjælper hjemme samt hos bl.a. Gregers Christensen paa Rishøj pr. Hejnsvig i 1 aar og hos Hansigne Hansen i Vilslev indtil 1938, afbrudt af et 5 maaneders ophold paa Salling Ungdomsskole i vinteren 1927-1928. Derefter overtog han en parcel paa 27 tdr. land fra forældrenes gaard, og senere tilkøbtes yderligere 5 tdr. land. Gaarden blev solgt til nevøen Knud (VI.D.1.c.) i midten af 1980erne, da Harald Vilhelm Kristensen bosatte sig paa ovennævnte adresse. Han har været formand for Hejnsvig Husmandsforening og medlem af bestyrelsen for Vesterhede Jagtforening.

Karla Signe Madsen gik i skole i Hovborg og tjente derefter i forskellige pladser paa egnene omkring Krogager og Starup indtil giftermaalet, ved hvilket hun blev medhjælpende hustru. Familien fortæller, at hun var en dygtig hustru, og at hun gjorde et stort arbejde, baade med hensyn til husførelse og ved landbruget. - Hun døde i forbindelse med fødslen af parrets

tredie barn, og Harald Vilhelm Kristensens søster Else (VI.D.8.) hjalp derefter til med husførelsen paa gaarden.

VI.D.6.a.

Leif Peter Kristensen er født den 21. april 1938 i Donslund, Hejnsvig sogn. Han blev gift den 27. februar 1965 i Gadbjerg med Anna Dorthea Jensen, der er født den 29. januar 1941 i V. Smidstrup, Gadbjerg sogn, som datter af landmand Kristian Richard Jensen og hustru Gudrun Sara Fogt.

Bosat: Nyvang, Sdr. Ommevej 97, Gl. Blaahøj, Brande.

Leif Peter Kristensen gik i skole i Vesterhede. Han var beskæftiget som landbrugsmedhjælper hjemme samt i forskellige pladser indtil slutningen af 1962, afbrudt af CF-tjeneste i Haderslev i 1957-1958 og af et ophold paa Vinding Landbrugsskole i vinteren 1960-1961. Derefter arbejdede han for et entreprenørfirma i Hejnsvig, og desuden var han beskæftiget ved drænings-arbejde for Hedeselskabet, inden han i 1965 købte sin nuhavende gaard paa 35 tdr. land. Gaarden blev fra 1971 udelukkende drevet med mælkeproduktion, og fra 1985 har den været drevet med opdræt af fedekvæg samt med kartoffel-produktion. Sideløbende har han arbejdet paa lager siden 1985, først paa Brandtex i Brande og fra 1987 paa Derivat Fabrikken samme sted. - Leif Peter Kristensen har været i bestyrelsen for flere lokalforeninger og er nu bestyrelsesmedlem i Blaahøj Venstrevælgerforening.

Anna Dorthea Jensen gik i skole i V. Smidstrup og Rostrup. Hun hjalp til hjemme i perioder, havde et ophold paa Vandel Ungdomsskole i sommeren 1956, arbejdede som køkkenmedhjælper paa samme ungdomsskole i ½ aar i 1958-1959, var elev paa Rønshoved Højskole i vinteren 1960-1961 og tjente desuden som husassistent i Jelling i 1 aar. Efter giftermaalet blev hun medhjælpende hustru, og i foraaret 1987 begyndte hun som rengøringsassistent paa Dan-Cake i Give. - Anna Dorthea Jensen har været i bestyrelsen for Blaahøj Husholdningsforening i adskillige aar.

VI.D.6.a.1)

Kurt Kristensen er født den 7. juni 1965 i Gl. Blaahøj, Blaahøj sogn.

Han gik i skole i Blaahøj og Brande, ialt 9 aar, og efter et 5 maaneders ophold paa Borris Landbrugsskole i 1982 var han beskæftiget som landbrugsmedhjælper hos Vagn Kristensen i Gl. Blaahøj i 1 aar samt som medhjæl-

per hos minkavler Villy T. Kristensen i Sdr. Felding i ca. 1½ aar, afbrudt af en periode, hvor han hjalp til hjemme. Desuden havde han forskelligt arbejde indtil begyndelsen af 1987, da han begyndte at køre som eksportchauffør, og siden september 1987 har han været ansat hos vognmand Egon Johansen i Horsens. - Kurt Kristensen har været i bestyrelsen for Give Landboungdom.

VI.D.6.a.2)
Britta Kristensen er født den 11. oktober 1967 i Gl. Blaahøj, Blaahøj sogn.

Hun gik i skole i Blaahøj og Brande, ialt 9 aar, og efter at have været beskæftiget som husassistent i Brande i 1 aar samt at have gaaet paa handelsskole i Grindsted i 1 aar gennemgik hun uddannelse til kontorassistent paa Brande Kommunekontor. Derefter havde hun et 4 maaneders kibbutzophold i Israel, og hun var nu paa rejse i Egypten i en periode. Siden 1988 har hun været ansat forskellige steder i Brande, først paa Hjorth-Plastic, dernæst paa kommunekontoret og fra 1989 paa Södahl.

VI.D.6.a.3)
Preben Kristensen er født den 28. januar 1970 i Gl. Blaahøj, Blaahøj sogn.

Han gik i skole i Blaahøj og Brande, ialt 10 aar, og efter at have været arbejdsdreng paa K.J. Møbler i Blaahøj i en periode kom han i lære som møbelpolstrer samme sted i 1987.

VI.D.6.a.4)
Jeppe Kristensen er født den 30. april 1982 paa Herning Sygehus.

VI.D.6.b.
Annalise Kristensen er født den 31. oktober 1940 i Donslund, Hejnsvig sogn. Hun blev gift den 19. maj 1960 i Vesterhede med Ernst Kristian Jensen, der er født den 19. januar 1937 i Drantum, Brande sogn, som søn af tømrer Kristian Johannes Jensen og hustru Amalie Helene Obbekjær.

Bosat: Knabsholm, Leren 3, Skellebjerg, Dianalund.

Annalise Kristensen tog mellemskoleeksamen paa Grindsted Kost- og Realskole i 1957. Hun tjente i Vorbasse i en periode, og efter ½ aar hjem-

me havde hun plads i huset hos henholdsvis købmand Madsen i Stakroge og læge Berg i Troldhede, begge steder i ½ aar. Desuden havde hun ansættelse som syerske i Herning fra 1959 til 1961, da hun blev hjemmearbejdende husmoder og medhjælpende hustru. - Annalise Kristensen har været medlem af Holbergskolens Skolenævn.

Ernst Kristian Jensen afsluttede sin skolegang i Sdr. Felding. Han blev udlært som tømrer hos Bang Jensby i Stakroge i 1955, og efter at have arbejdet som svend i Hedehusene samt hos sin tidligere læremester indtil 1959 havde han ansættelse som maskinsnedker i Herning i en periode. Fra 1960 til 1965 var han selvstændig tømrermester i Herning, og han arbejdede nu som svend i København indtil 1974. Forinden havde han købt sin nuhavende ejendom paa 15 tdr. land (uden animalsk produktion) i 1970, og her begyndte han med svineproduktion efter at have bygget ny svinestald i 1974. Siden 1980, da 12½ tdr. land blev tilkøbt, har gaarden været drevet med mælkeproduktion, og han havde i begyndelsen af 1988 44 køer.

VI.D.6.b.1)
Vivi Susanne Jensen er født den 10. november 1961 paa Herning Sygehus. Hun blev gift den 14. december 1985 i Skellebjerg med Lars Korup, der er født den 8. oktober 1953 i Stenlille som søn af vognmand Ingemann Graversen Korup og hustru Karla Elsebeth Christensen.

Bosat: Juliedalvej 6, Sorø.

Vivi Susanne Jensen tog realeksamen, bestod matematisk-fysisk studentereksamen og blev oplært som beregner i et forsikringsselskab. Hun har nu ansættelse som fuldmægtig i Balticas pensionsafdeling, hvor hun er leder af en afdeling paa ca. 10 medarbejdere.

Lars Korup stod efter endt skolegang i lære som mekaniker, og han er nu ansat som sælger/repræsentant i firmaet MT-truck i Ringsted.

VI.D.6.b.1)a) Morten Korup er født den 15. august 1987 i Ringsted.
VI.D.6.b.1)b) Vibeke Korup er født den 17. januar 1989 i Slagelse.

VI.D.6.b.2)
John Brian Jensen er født den 3. januar 1963 i Herning. Han blev gift den 6. juni 1987 i Rødovre med Pia Stub Rasmussen, der er født den 1. januar

1962 i Vojens som datter af driftsleder Flemming Rasmussen og hustru Borghild Hansen.

Bosat: Fritz Møllers Vej 98, Rødovre.

John Brian Jensen tog 9. klasse i Dianalund. Han gjorde militærtjeneste som konstabel indtil slutningen af 1988 og begyndte derefter som elektrikerlærling.

Pia Stub Rasmussen tog 10. klasse i Jels og bestod HF-eksamen paa Haderslev Katedralskole i 1981. Hun var beskæftiget som ufaglært sygehjælper paa et plejehjem i Dianalund samt paa Kolonien Filadelfia samme sted indtil 1984, da hun paabegyndte uddannelsen til laborant, og hun er nu ansat som forskningslaborant paa Den kgl. Veterinær- og Landbohøjskole, mælkerilaboratoriet.

VI.D.6.b.2)a) Stine Jensen er født den 6. februar 1987 i Glostrup.

VI.D.6.b.3)
Karsten Emil Jensen er født den 12. oktober 1965 i Herning.

Han bestod studentereksamen paa Høng Gymnasium og HF-kursus i 1984, og efter ½ aars ophold paa værkstedsskole samt ½ aars praktik paa henholdsvis Haslev Teknikum og maskinfabrikken Odin i Slagelse startede han som studerende paa Haslev Teknikum, hvor han læste 1 aar. Senere blev han uddannet som maskintekniker paa Slagelse Tekniske Skole, produktionsteknisk retning, og siden foraaret 1988 har han haft ansættelse paa Kemisk Værk i Køge.

VI.D.6.b.4)
Annette Berit Jensen er født den 14. maj 1971 i Skellebjerg, Terløse sogn.

Hun tog 9. klasse i Dianalund, gennemgik EFG-basisaaret (levnedsmiddellinjen) paa Slagelse Tekniske Skole og begyndte derefter som bagerelev i Sejers Konditori, Sorø. - Annette Berit Jensens fritidsinteresse er ridesport, baade dressur og spring, og hun er i bestyrelsen for den lokale rideklub.

VI.D.6.c.
Karla Signe Kristensen er født den 31. januar 1947 paa Grindsted Sygehus.

Hun blev gift den 14. april 1965 i Vesterhede med Flemming Ove Thøstesen, der er født den 7. februar 1944 i Vorbasse som søn af skovarbejder Aksel Robert Thøstesen og hustru Johanne Cecilie Petersen.

Bosat: Kronhedevej 1, Grindsted.

Karla Signe Kristensen, der paa grund af moderens død voksede op hos Marie og Jens Christensen (VI.D.1.), gik i skole i Vesterhede. Hun var paa Grindsted Gymnasium i 4 aar indtil giftermaalet, ved hvilket hun blev hjemmearbejdende husmoder, og siden 1972 har hun haft ansættelse som kontorassistent paa Tulip i Grindsted. Sideløbende har hun gennemgaaet kurser i sprog og bestaaet merkonomeksamen i regnskabsvæsen paa Grindsted Handelsskole. - Karla Signe Kristensen er haandboldtræner i Grindsted Idrætsforening.

Flemming Ove Thøstesen gik i skole i Vorbasse. Han tjente som landbrugsmedhjælper paa bl.a. Bækkegaard ved Bække, havde ansættelse paa mejeriet i Vorbasse fra 1962 til 1964 og har siden været slagteriarbejder paa Tulip i Grindsted, afbrudt af ca. 14 maaneder i perioden 1967-1968, hvor han gjorde militærtjeneste i Tønder samt i Grindsted. - Flemming Ove Thøstesen er i bestyrelsen for Grindsted Billardklub samt for Haandboldens Venner med tilknytning til Grindsted Idrætsforening.

VI.D.6.c.1)

Kim Thøstesen er født den 19. september 1965 paa Grindsted Sygehus.

Bosat: Strandvej 133, Odder.

Kim Thøstesen tog 10. klasse. Han gennemgik EFG-basisaaret paa Grindsted Handelsskole, og efter bl.a. at have arbejdet paa Tulip i Grindsted samt at have kørt som chauffør for Droob samme sted kom han i lære som gardinmontør i Udstyrsmagasinet, ligeledes i Grindsted, hvor han blev udlært i 1988. Derefter begyndte han at arbejde som montør for A.H. Gardiner i Odder.

VI.D.7.

Niels Thyregaard Kristensen er født den 12. januar 1912 paa Donslund Mark, Hejnsvig sogn, og han døde den 12. juni 1989. Han blev gift den 29. april 1933 i Andst med Anna Frederikke Sørensen, der er født den 14. januar 1913 i Vejen som datter af landmand Søren Frederik Sørensen og hustru Johanne Marie Hugger.

Bosat: Vesterbjergevej 2, Sønder-Felding.

Niels Thyregaard Kristensen gik i skole i Vesterhede. Han var beskæftiget som landbrugsmedhjælper i bl.a. Gredstedbro og Fugdal samt hjemme indtil 1933, afbrudt af en periode i sommeren 1930, hvor han paa grund af en rygskade opholdt sig paa Ribe Sygehus. Den 1. august 1933 købte han en ejendom paa Davgaard Mark ved Hejnsvig paa 12 tdr. land, heraf 3 tdr. land skov og 3 tdr. land eng, og denne ejendom drev han indtil 1942, sideløbende med at være daglejer. Herpaa købte han Højgaard i Vesterbjerge paa 34 hektar (heraf 28 hektar opdyrket jord), som har været drevet med blandet drift. Der blev bygget ny stald i 1960 og nyt stuehus i 1969. Senere frasolgtes en del af jordtilliggendet, bl.a. til sønnen Villy, og den resterende jord er nu udlejet til sønnen Erik. - Niels Thyregaard Kristensen var med til at starte 4H-arbejdet i Sdr. Felding og har været i bestyrelsen for husmandsforeningen og jagtforeningen samme sted.

Anna Frederikke Sørensen gik i skole i Gamst i 8 aar. Hun var medhjælper hos genboer i sommeren 1927, hjalp til hjemme i en periode og tjente desuden hos Chr. Hansen i Gamst, paa Elmely samme sted, paa en gaard i Lintrup samt paa Mosegaard i Fugdal, hvor ogsaa hendes tilkommende mand havde plads. Endvidere arbejdede hun hos Jens Christensen (VI.D.1.) i Tevring inden giftermaalet, ved hvilket hun blev medhjælpende hustru.

VI.D.7.a.

Inger Thyregaard Kristensen er født den 19. juni 1933 i Gamst, Andst sogn. Hun blev gift den 12. november 1955 i Sdr. Felding med Søren Kristian Præstegaard Pedersen, der er født den 21. maj 1919 i Sønderby, Grindsted sogn, som søn af gaardejer Severin Pedersen og hustru Johanne Præstegaard.

Bosat: Flaaris, Sønderdalvej 4, Klovborg.

Inger Thyregaard Kristensen gik i skole i Vesterhede i 2 aar samt i Vesterbjerge i 4 aar og var derefter elev paa Grindsted Kost- og Realskole i 3 aar. Hun var ansat i Handelsbanken i Grindsted inden giftermaalet, sidst som bankassistent, og efter at have været hjemmearbejdende husmoder i en periode havde hun ansættelse ved Baltica i Grindsted indtil overtagelsen af Flaaris, hvor hun nu blev medhjælpende hustru. Siden slutningen af 1968 har hun været assistent ved henholdsvis Klovborg-Tyrsting Kommune og Nr. Snede Kommune, sidstnævnte sted i teknisk forvaltning fra 1970.

Søren Kristian Præstegaard Pedersen gik i skole i Grindsted. Han var

beskæftiget som landbrugsmedhjælper paa Møllegaarden i Gørding samt hjemme indtil slutningen af 1942, afbrudt af 18 maaneders CB-tjeneste i 1940-1941. Derefter gennemgik han driftslederkurset paa Ladelund Landbrugsskole, og han havde nu plads som forkarl paa Elmegaarden i Lunderskov og Ferupgaard ved Kolding samt som kontrolassistent i Grindsted, sidstnævnte sted i 1 aar i midten af 1940rne. Desuden hjalp han til hjemme i endnu en periode, inden han kom til Midtjyllands Landbo- og Husholdningsskole i Grindsted, hvor han virkede som bestyrer fra 1948 til 1959, og samme aar købte parret Flaaris paa 52 tdr. land, som i dag drives med mælkeproduktion. - Søren Kristian Præstegaard Pedersen har været i bestyrelsen for Grindsted Gymnastik- og Idrætsforening, VU i Grindsted og Klovborg Foderstofforening. Han er nu i bestyrelsen for Klovborg Venstrevælgerforening.

VI.D.7.a.1)
Jens Kristian Præstegaard Pedersen er født den 2. november 1963 i Flaaris, Klovborg sogn.

Bosat: Torvegade 37A, Tørring.

Jens Kristian Præstegaard Pedersen gik i skole i Klovborg og Nr. Snede, ialt 10 aar. Han hjalp til hjemme i en periode, og efter et 5 maaneders ophold paa Statens Søfartsskole i Frederikshavn i 1981 var han beskæftiget som medhjælper hos morbroderen Villy (VI.D.7.d.) samt som arbejdsmand paa henholdsvis Jutlandia Dørfabrik i Sdr. Felding og Tørring Autolager. Siden 1987 har han arbejdet paa Tørring Minkfarm.

VI.D.7.a.2)
Hanne Præstegaard Pedersen er født den 24. oktober 1965 i Flaaris, Klovborg sogn, og hun døde den 17. december 1965 i Brædstrup.

VI.D.7.a.3)
Niels Præstegaard Pedersen er født den 8. december 1966 i Flaaris, Klovborg sogn.

Han gik i skole i Klovborg samt i Nr. Snede, ialt 8 aar, og han var derefter elev paa Hammerum Fri- og Efterskole, hvor han afsluttede med 10. klasse. Desuden gennemgik han EFG-basisaaret indenfor jern og metal paa Horsens Tekniske Skole, og fra 1984 til 1987 gennemgik han uddannelse til

elektronikmekaniker i firmaet Standard Electric Kirk, Horsens.

VI.D.7.b.

Svend Thyregaard Kristensen er født den 19. juli 1934 i Vesterhede, Hejnsvig sogn, og han døde som ugift den 12. september 1979 i Kliplev.

Svend Thyregaard Kristensen gik i skole i Vesterbjerge. Han aftjente sin værnepligt i København i 1953-1954, havde et ophold paa Kalø Landbrugsskole i vinteren 1954-1955 og var derudover beskæftiget ved landbrug forskellige steder indtil 1961, sidst som bestyrer paa Skovgaard i Knaplund ved Hoven i 2 aar. Fra 1961 til 1970 arbejdede han med rensning af drænrør for Hedeselskabet, og derefter drev han egen entreprenørvirksomhed med speciale i nedlægning af drænrør. - Svend Thyregaard Kristensen mistede livet ved en arbejdsulykke.

VI.D.7.c.

Grethe Thyregaard Kristensen er født den 1. februar 1936 i Vesterhede, Hejnsvig sogn, og hun døde den 5. juli 1982 paa Aarhus Kommunehospital. Hun blev gift den 23. november 1957 i Sdr. Felding med Karl Thorvald Kristensen. Han er født den 18. november 1914 i Knaplund, Hoven sogn, som søn af landmand Berthel Johan Kristensen og hustru Mariane Kathrine Hansen, og han døde den 10. december 1979 paa Tarm Sygehus.

Grethe Thyregaard Kristensen gik i skole i Vesterbjerge. Hun tjente i Gørding og Gesten, havde et ophold paa Vesterlund Ungdomsskole i sommeren 1952, var medhjælper paa Sandet Hotel i ½ aar og arbejdede desuden som husassistent paa Skovgaard i Knaplund i en periode. Herefter havde hun plads som husbestyrerinde forskellige steder indtil giftermaalet, først hos Chr. Gejlkjær i Stakroge, dernæst hos sin tilkommende mand fra november 1954 til maj 1955 og sidst hos farbroderen Harald (VI.D.6.). Efter giftermaalet blev hun medhjælpende hustru, og i perioden 1978-1982 arbejdede hun paa en planteskole i Knaplund. - Hendes fritidsinteresser var porcelænsmaling og havearbejde.

Karl Thorvald Kristensen gik i skole i Knaplund. Han var beskæftiget som medhjælper hjemme, som karl hos Peder Andersen i Torsbæk og som daglejer forskellige steder i sognet indtil 1945, da han overtog fødegaarden i Knaplund paa 45 tdr. land. En del af jordtilliggendet opdyrkede Karl

Thorvald Kristensen selv, inden han i slutningen af 1970erne maatte opgive at tage aktivt del i landbruget. Han var som ung ivrig folkedanser og havde forskellige tillidshverv.

VI.D.7.c.1)
Connie Thyregaard Kristensen er født den 23. august 1958 i Knaplund, Hoven sogn. Hun blev gift den 20. april 1979 i Hoven med Søren Christian Axelsen, der er født den 11. april 1955 i Vorgod som søn af landmand Christian Birkmose Axelsen og hustru Margrethe Jensen.

Bosat: Timlundvej 42, Stakroge.

Connie Thyregaard Kristensen gik i skole i Hoven samt i Tarm, hvor hun tog realeksamen i 1975, og efter at have bestaaet handelseksamen paa Grindsted Handelsskole i 1976 stod hun i lære som ekspeditrice hos købmand Borch i Sdr. Omme, hvor hun blev udlært i november 1978. Derefter arbejdede hun bl.a. i en børnehave samt i en døgnkiosk, og hun er nu medhjælpende hustru. - Connie Thyregaard Kristensen var kasserer i Sandet Borgerforening fra 1978 til 1986 og har været kasserer i Sandet Ungdomsklub siden 1986.

Søren Christian Axelsen gik i skole i Vorgod og var paa efterskole i Nr. Nissum i 1969-1970. Han tjente som landbrugsmedhjælper paa bl.a. Sønderbygaard i Borris, aftjente sin værnepligt ved forsyningstropperne i Nørresundby i 1975 og havde et 9 maaneders ophold paa Kærgaard Landbrugsskole i 1975-1976. Senere arbejdede han hos Villy Thyregaard Kristensen (VI.D.7.d.) i Vesterbjerge, og efter at have haft plads som fodermester i Sandet indtil november 1978 blev han ansat i firmaet Rationel Plastdivision i Sdr. Felding, hvor han er fabriksarbejder. Desuden købte han ejendommen Sommerlyst i oktober 1985. Ejendommen er paa 16 hektar, heraf 11 hektar ager, og drives med produktion af fedesvin. - Søren Christian Axelsen har været tillidsmand paa sin arbejdsplads i Sdr. Felding siden 1984.

VI.D.7.c.1)a) Karina Thyregaard Axelsen er født den 7. august 1980 paa Tarm Sygehus.

VI.D.7.c.1)b) Anette Thyregaard Axelsen er født den 12. august 1982 paa Tarm Sygehus.

VI.D.7.c.1)c) Henrik Thyregaard Axelsen er født den 14. december 1986 paa Tarm Sygehus.

VI.D.7.c.2)
Tove Thyregaard Kristensen er født den 18. juni 1962 i Knaplund, Hoven sogn. Hun lever sammen med Kurt Jens Damlund Nielsen, der er født den 10. december 1958 i Ringsted som søn af telefonmontør John Damlund Nielsen og hustru Ingrid Elinor Jensen.

Bosat: Knaplundvej 6, Hoven, Tarm.

Tove Thyregaard Kristensen gik i skole i Hoven og Tarm, ialt 10 aar. Hun gennemgik EFG-basisaaret indenfor handel og kontor paa Skjern Handelsskole, og efter at have bestaaet HH-eksamen paa Herning Handelsgymnasium i 1982 fortsatte hun paa handelshøjskolen samme sted, hvor hun bestod eksamen som korrespondent i engelsk og fransk i 1984. Samme aar begyndte hun som korrespondent paa Modulex i Billund, og fra september 1986 arbejdede hun som eksportassistent paa Bonusmøllen i Brande. Den 1. januar 1988 blev hun ansat paa Dansk Wilton i Herning, hvor hun er korrespondent/sekretær. - Tove Thyregaard Kristensen bestod merkonomeksamen i markedsføring paa Grindsted Handelsskole i 1987.

Kurt Jens Damlund Nielsen tog 9. klasse paa Haslev Borger- og Realskole. Han var beskæftiget som arbejdsdreng og dæksdreng indtil 1977, afbrudt af ½ aars ophold paa Svendborg Søfartsskole i 1975-1976, og efter at have bestaaet handelseksamen paa Svendborg Handelsskole i 1978 havde han ansættelse som lagermedarbejder paa et vaskeri i Hellerup frem til 1981. Desuden arbejdede han som laboratorieassistent paa Statens Seruminstitut, Amager, inden han startede paa Dansk Trikotage- og Konfektionsskole i Herning, hvor han bestod eksamen som produktionstekniker i sommeren 1984, og han var nu ansat som saadan paa Birk Jersey i Herning i 15 maaneder. Siden den 1. november 1985 har han været konsulent for Dansk Beklædnings- og Tekstilinstitut samme sted med (raadgivning vedrørende produktions- og kvalitetsstyring). - Fritidsinteresse: lystfiskeri.

VI.D.7.c.2)a) Martin Thyregaard Damlund Nielsen er født den 10. maj 1989.

VI.D.7.d.
Villy Thyregaard Kristensen er født den 1. august 1937 i Vesterhede, Hejnsvig sogn, og han døde som ugift den 18. november 1984 paa Holstebro Sygehus.

Villy Thyregaard Kristensen gik i skole i Vesterbjerge. Han var elev paa ungdomsskolen i Vesterlund i vinteren 1953-1954, havde plads hos Svend Jørgensen i Ørbæk ved Hoven i 2 aar, arbejdede som medhjælper hos gaardejer Agner Christensen i Aadum i 1 aar og gjorde militærtjeneste ved kystbefæstningen i København indtil 1958. Derefter arbejdede han hjemme paa forældrenes gaard samt paa en maskinstation i Esbjerg, og desuden havde han et ophold paa Kærgaard Landbrugsskole i 1960-1961. I foraaret 1960 startede han en minkfarm i Vesterbjerge, og ved sin død i 1984 havde han 13.000 dyr. - Villy Thyregaard Kristensen var samlingspunkt for sine søskendes børn.

VI.D.7.e.

Erik Thyregaard Kristensen er født den 10. januar 1940 i Vesterhede, Hejnsvig sogn. Han blev gift den 15. november 1961 i Sdr. Felding med Judith Gammelmark Jensen, der er født den 5. august 1943 paa Herning Sygehus som datter af gaardejer Peder Gammelmark Jensen og hustru Gerda Rasmussen.

Bosat: Gammelmarksvej 1, Sønder-Felding.

Erik Thyregaard Kristensen gik i skole i Vesterbjerge. Han arbejdede som medhjælper hjemme samt som daglejer hos forskellige, havde et ophold paa Vesterlund Ungdomsskole i vinteren 1955-1956 og tjente hos sin tilkommende svigerfader i 2 aar samt hos Peder Helstrup Pedersen i Tarp ved Sdr. Felding i 1 aar indtil november 1960, da han indledte et 5 maaneders ophold paa Ladelund Landbrugsskole. Senere virkede han som fodermester paa Gl. Understrup i Ørre og Østergaard Hovedgaard i Aasted ved Durup samt som bestyrer paa Skovgaard i Knaplund. I foraaret 1966 forpagtede han svigerforældrenes gaard paa 20 hektar, som blev drevet med blandet drift, og den 1. oktober 1969 blev gaarden købt. Samtidig tilkøbtes yderligere 12 hektar. Der blev bygget ny kostald i 1973-1974 samt opført nyt stuehus i 1979, og samme aar blev staldbygningerne udbygget. Gaarden blev i 1987 drevet med 70 køer, opdræt og planteavl. - Erik Thyregaard Kristensen har været formand for Sdr. Felding Husmandsforening samt bestyrelsesmedlem i Herningegnens konsulentsammenslutning. Siden 1982 har han været formand for planteavlsudvalget i Ringkøbing Amts samvirkende Husmandsforeninger, og han er desuden landsrepræsentant for Ringkøbing og Viborg Amter. - Fritidsinteresse: jagt.

Judith Gammelmark Jensen gik i skole i Sdr. Felding og var derefter ansat som fabriksarbejder paa Jutlandia Dørfabrik samme sted indtil giftermaalet, afbrudt af et 5 maaneders ophold paa Lægaard Ungdomsskole ved Holstebro i vinteren 1959-1960. Ved giftermaalet blev hun medhjælpende hustru. - Fritidsinteresser: porcelænsmaling og syning.

VI.D.7.e.1)
Peder Thyregaard Kristensen er født den 30. april 1964 paa Herning Sygehus. Han lever sammen med Helle Kjær Pedersen, der er født den 18. juni 1966 i Aagesbøl, Føvling sogn, som datter af gaardejer Arne Boisen Pedersen og hustru Karen Margrethe Kjær.

Bosat: Søndergade 17, Sønder-Felding.

Peder Thyregaard Kristensen tog 8. klasse i Sdr. Felding. Han var arbejdsdreng hos entreprenør Flemming Rohde i Skjern, og fra foraaret 1982 til 1986 havde han ansættelse som maskinfører paa henholdsvis Illerhede Maskinstation og Karstoft Maskinstation. Derefter kørte han som lastbilchauffør for Gotfred Hansen i Sdr. Felding i en periode, og i juli 1986 begyndte han igen som maskinfører paa Karstoft Maskinstation.

Helle Kjær Pedersen gik i skole i Nr. Bølling i 7 aar samt i Brørup i 1 aar og var derefter elev paa Højer Ungdomsskole i 1 aar. Hun tjente som husassistent i Foldingbro og i Ørting ved Odder, begge steder i 1 aar, hvorefter hun var beskæftiget som stuepige paa Midtjyllands Landbrugsskole i Grindsted i 1½ aar. Siden 1986 har hun haft ansættelse som syerske, først paa H.G. Konfektion i Kibæk og fra 1987 i firmaet Spartas i Sdr. Felding.

VI.D.7.e.2)
Randi Thyregaard Kristensen er født den 13. maj 1966 paa Herning Sygehus. Hun lever sammen med Poul Erik Nielsen, der er født den 2. januar 1959 paa Aalborg Sygehus som søn af Knud Erik Nielsen og hustru Doris Marie Rasmussen.

Bosat: Rustrupvej 26, Them.

Randi Thyregaard Kristensen bestod studentereksamen paa Vestjysk Gymnasium i Tarm i 1984 og har studeret medicin siden 1986, først i København og nu ved Aarhus Universitet.

Poul Erik Nielsen tog realeksamen i Avlum i 1976. Han tog EFG (bygge-

og anlægslinjen), var i maskinførerpraktik hos entreprenør Ole Andersen i Lind, blev færdig som maskinfører i 1978 og fortsatte derefter med at arbejde hos Ole Andersen, hos hvem han har haft ansættelse som formand siden 1986.

VI.D.7.e.3)
Joan Thyregaard Kristensen er født den 7. januar 1970 paa Herning Sygehus.

VI.D.7.e.4)
Kaare Thyregaard Kristensen er født den 24. marts 1977 paa Herning Sygehus.

VI.D.7.f.
Bent Thyregaard Kristensen er født den 11. juni 1941 paa Grindsted Sygehus. Han blev gift den 20. juli 1964 i Skibby med Lillian Alfast Christensen, der er født den 11. januar 1941 i Skibby Old, Skibby sogn, som datter af vognmand Svend Aage Kristensen og hustru Gudrun Alfast Olsen.

Bosat: Marbækparken 18, Skibby.

Bent Thyregaard Kristensen gik i skole i Vesterbjerge. Han var beskæftiget ved landbrug forskellige steder, bl.a. hjemme samt i Velling, havde et ophold paa efterskolen i Vesterlund i vinteren 1957-1958 og gjorde 16 maaneders militærtjeneste ved kystbefæstningen i 1960-1961. Senere kørte han som chauffør for Bjergmarks Eftf. i Skibby samt for Brdr. Johnsen i Roskilde, afbrudt af et 5 maaneders ophold paa Frederiksborg Højskole i vinteren 1963-1964. Siden 1981 har han været ansat som fabriksarbejder hos Haldor Topsøe i Frederikssund, hvor han desuden har virket som tillidsmand i nogle aar.

Lillian Alfast Christensen gik i skole i Skibby. Hun tjente som husassistent forskellige steder indtil 1960 og havde derefter ansættelse som teknisk tegner paa et laboratorium i Jægersborg samt i firmaet Hjelm Bang i Rødovre indtil foraaret 1965, afbrudt af en periode i 1963-1964, hvor hun arbejdede i forældrenes kiosk i Skibby. Senere var hun paa handelsskole i Roskilde i 3 maaneder, og fra 1970 til 1975 havde hun ansættelse som medhjælper paa deltid i Markwardsens Boghandel samme sted. Herpaa arbejdede hun for medicinalfirmaet Nunc i Roskilde i nogle aar indtil 1978, og

desuden var hun beskæftiget i moderens kiosk i Skibby, inden hun i 1983 begyndte som spindedame i medicinalfirmaet Meadox Surgimed, Stenløse.

VI.D.7.f.1)
John Alfast Thyregaard Kristensen er født den 20. april 1965 i København, Betlehems sogn.

Han tog 9. klasse, blev udlært som automekaniker i 1985 og arbejdede derefter forskellige steder indtil 1986, da han begyndte som reservedelsekspedient (Toyota). - Fritidsinteresser: motorcykler og biler.

VI.D.7.f.2)
Benny Alfast Kristensen er født den 2. april 1969 paa amtssygehuset i Roskilde.

Han er lagerarbejder.

VI.D.8.
Else Elisa Nielsine Kristensen er født den 19. april 1918 paa Donslund Mark, Hejnsvig sogn. Hun blev gift den 20. november 1971 i Vesterhede med Søren Johannes Sørensen. Han er født den 27. maj 1911 i Vejen som søn af landmand Søren Frederik Sørensen og hustru Johanne Marie Hugger, og han døde den 8. marts 1983 paa Grindsted Sygehus.

Bosat: Daugaardsvej 25, Vesterhede, Hejnsvig.

Else Elisa Nielsine Kristensen gik i skole i Vesterhede. Hun arbejdede hjemme indtil 1945 og hjalp herpaa til med husførelsen hos broderen Harald (VI.D.6.) i Donslund, hvor hun efter svigerinden Karlas død i 1947 ogsaa deltog i pasningen af børnene. Senere passede hun sine forældre i en aarrække indtil disses død, og derefter overtog hun deres hus paa ovennævnte adresse i Vesterhede. - Else Elisa Nielsine Kristensen var medlem af bestyrelsen for Hejnsvig Pensionistforening fra 1983 til 1985.

Søren Johannes Sørensen var beskæftiget ved landbrug forskellige steder fra sit 14. aar, bl.a. paa Gesten Mølle, hos sin senere hustrus forældre paa Donslund Mark, i Sdr. Felding samt hos en enke i Skjern, hvor han virkede som bestyrer. Omkring 1970 maatte han holde op med at arbejde paa grund af slidgigt.

VI.E.
Ane Else Jensen Christensen er født den 28. marts 1879 paa Refshøj, Hejnsvig sogn, og hun døde den 18. august 1883.

VI.F.
Else Jensen Christensen er født den 6. november 1881 paa Refshøj, Hejnsvig sogn, og hun døde den 23. oktober 1917 paa Donslund Mark, Hejnsvig sogn. Hun blev gift den 4. december 1903 i Hejnsvig med Peder Adolph Brorsen Damgaard. Han er født den 9. september 1879 paa Tegnhøjgaard, Vorbasse sogn, som søn af husmand Anton Frederiksen Damgaard og hustru Grete Marie Pedersen, og han døde den 19. april 1954 i Vorbasse.

Peder Adolph Brorsen Damgaard arbejdede som ung hjemme paa Tegnhøjgaard i Donslund. Desuden havde han plads hos skovrider Sørensen paa Hølund Søgaard i 1 aar samt paa Stenbjerggaard ved Brørup, ligeledes i 1 aar, og i 1902 gjorde han militærtjeneste i Nyborg. I 1903 overtog han Tegnhøjgaard paa 41 tdr. land ager og plantage, og senere tilkøbtes ialt 23 tdr. land. Der blev bygget ny stald og lade lige efter overtagelsen, opført nyt stuehus i 1914 og installeret elektrisk malkeanlæg i 1927. - Peder Adolph Brorsen Damgaard var endvidere indkaldt til sikringsstyrken i Nyborg i 1914. Ved afstaaelsen af Tegnhøjgaard i 1932 paa grund af landbrugskrisen havde han 28 køer, 3 spand heste samt en stor svinebesætning. I 1931 byggede han en ejendom paa den tilkøbte jord i Nebel, hvortil han flyttede efter tiden i Donslund, og hvor han startede med 8 køer samt 2 heste. Ejendommen i Nebel blev drevet indtil 1944, og i denne periode lykkedes det af faa betalt gælden fra tiden paa Tegnhøjgaard. Fra 1944 til 1951 havde han en ejendom udenfor Vorbasse paa 20 tdr. land landbrugsjord, og de sidste aar boede han i eget hus i Vorbasse. - Peder Adolph Brorsen Damgaard havde forskellige tillidshverv i Vesterhede, bl.a. som kirkeværge samt som medlem af bestyrelsen for brugsforeningen og andelsmejeriet.

I et brev fra Peder Adolph Brorsen Damgaard til sine forældre - skrevet før 1903 - staar der bl.a.:

"Nu, saa er der en ting endnu, som jeg maa tale med eder om, men da vi ikke kan det, maa det jo blive skriftligt. Tro I kære forældre, at I kan modtage Else Kristensen som Eders datter og Eders søns hustru? Og give Eders velsignelse til os. Jeg kan ikke tro andet end det er Herrens vilje,

at det saa skal være, men efter Herren skal vi ogsaa raadføre os med slægt og venner, og jeg kan ikke længere skjule det for Eder, at vi elske hinanden, men jeg ville dog gerne have Eders velsignelse ogsaa i dette stykke, om vi maa sige det vigtigste her paa jorden, og Gud give at vi maa blive en støtte og hjælp for hinanden paa himmelvejen og en trøst for Eder, at ogsaa I kunne faa glæde af os. Jeg haaber, I forstaa mig og skrive Eders oprigtige mening. I er de eneste, der ved noget om det, undtagen hendes forældre, og hvem skulle jeg betro mig til. Nej, kun Gud i himlen og Eder vilje forlanger jeg, saa tør jeg gaa til hendes fader, thi de ved kun, hvad de har faaet ud af Else. Vor brevveksling og da jeg var hjemme i Pinsen, har røbet os, men hold det skjult derhjemme for alle, indtil jeg komme hjem."

Peder Adolph Brorsen Damgaard blev gift anden gang den 15. november 1920 i Hovborg med Maren Kirstine Pedersen, der ved giftermaalet medbragte børnene: 1) Karl, 2) Ingeborg, 3) Kathrine og 4) Hansigne. Børnene Ingeborg og Kathrine døde af tuberkulose i begyndelsen af 1920rne. - I ægteskabet med Maren Kirstine Pedersen er sønnen Ingevald.

I Else Jensen Christensen og Peder Adolph Brorsen Damgaards ægteskab er børnene VI.F.1.-VI.F.6.

VI.F.1.

Søren Frederik Damgaard er født den 12. august 1904 paa Donslund Mark, Vorbasse sogn, og han døde den 19. december 1981 i Give. Han blev gift første gang den 19. november 1926 i Givskud med Karen Marie Johanne Nielsen. Hun er født den 3. november 1905 i Givskud som datter af landmand Jens Peter Nielsen og hustru Ane Nygaard, og hun døde den 28. oktober 1956 i Give. Søren Frederik Damgaard giftede sig anden gang den 29. april 1960 med Petrea Kristensen.

Søren Frederik Damgaard gik i skole i Donslund. Han tjente som landbrugsmedhjælper forskellige steder, bl.a. paa Tofthøjgaard i Gadbjerg, og efter giftermaalet i 1926 overtoges hustruens fødehjem, Svinggaard i Givskud paa 20 tdr. land. Gaarden maatte sælges i 1935, og fra samme aar til 1938 var han forpagter af Dragonhus paa Givskud Nørremark paa 12 tdr. land, som han drev sideløbende med at arbejde ved vejvæsenet. Fra 1938 til 1944 havde han en ejendom i Mosegaard ved Give paa 15 tdr. land, og side-

løbende med driften af ejendommen kørte han renovation i Give. Herpaa flyttede Søren Frederik Damgaard med sin første hustru i ledvogterhus nr. 40 ved Give, og han virkede nu som banearbejder i en lang aarrække, ogsaa efter at være flyttet til Thyregod som enkemand. I midten af 1960erne fik han tilkendt invalidepension paa grund af daarligt helbred. - Fra slutningen af 1930rne drev Søren Frederik Damgaard endvidere en del handel med kreaturer.

Karen Marie Johanne Nielsen gik i skole i Givskud. Hun tjente i forskellige pladser inden giftermaalet, ved hvilket hun blev medhjælpende hustru, og senere virkede hun i perioder som kogekone, bl.a. paa et konditori i Givskud. Paa grund af børnelammelse var hendes helbred svigtende fra 1933, men efter salget af ejendommen i Mosegaard arbejdede hun som ledvogter i en aarrække.

Petrea Kristensen er i dag bosat i Thyregod.

VI.F.1.a.

Ane Else Damgaard er født den 10. marts 1927 i Givskud. Hun blev gift den 21. maj 1949 i Give med Arne Bøjsen Andersen, der er født den 24. april 1916 i Borre, Aal sogn, som søn af landmand Anders Bøjsen Andersen og hustru Mette Kathrine Frederiksen.

Bosat: Herningvej 8B, Jelling.

Ane Else Damgaard afsluttede sin skolegang i Ndr. Donnerup. Hun tjente hos en nabo i 1 aar og lærte derefter husholdning hos en moster paa Bjerres Mølle i Aale. Desuden havde hun et ophold paa højskolen i Snoghøj i vinteren 1946-1947, og senere tjente hun i Oure paa Sydfyn samt endnu en tid hos førnævnte moster. Ved giftermaalet blev hun medhjælpende hustru. - Ane Else Damgaard var leder indenfor gymnastik og folkedans fra 1949 til 1962, medlem af Uge Menighedsraad fra 1961 til 1977 samt med til at oprette Nordisk-Europæisk Højskole i Uge i 1977, og hun er medlem af bestyrelsen for højskolen.

Arne Bøjsen Andersen gik i Oksbøl Friskole. Han tjente forskellige steder fra sit 10. aar, var elev paa Rødding Højskole i vinteren 1939-1940 og havde desuden et ophold paa Borris Landbrugsskole i vinteren 1942-1943, hvorefter han arbejdede hjemme hos forældrene paa Højager i Oksbøl i 1 aar. Herpaa var han beskæftiget ved landbrug i Hejls, Møgeltønder og Oure samt

hos Per Skov Thulesen paa Ll. Bjerre i Aale indtil giftermaalet, efter hvilket han havde plads som karl paa Rugbjerggaard i Hovslund i en periode. Den 1. november 1949 købte han Bøgeløkke i Uge paa 25 tdr. land, og her opførtes nye staldbygninger i 1961. Jorden blev bortforpagtet i 1982, og da gaarden blev solgt i 1985, bosatte parret sig paa adressen i Jelling. - Som ung var Arne Bøjsen Andersen leder indenfor haandbold og gymnastik, og senere har han tillige haft svømning og sang som fritidsinteresser.

VI.F.1.b.
Ellen Margrethe Damgaard er født den 9. april 1928 i Givskud. Hun blev gift den 12. november 1949 i Give med Svend Bjerrisgaard, der er født den 1. februar 1919 i Gaarslev som søn af Holger Johannes Bjerrisgaard og hustru Anne Kristine Lund.

Bosat: Box 114, Pense, Sask., Canada.

Ellen Margrethe Damgaard tjente efter endt skolegang i forskellige pladser og var desuden paa husholdningsskole inden giftermaalet. - Parret emigrerede til Canada i 1959.

Svend Bjerrisgaard var efter endt skolegang beskæftiget ved landbrug, paa planteskole og ved skovarbejde. Senere arbejdede han paa en farm ved Pense, og de sidste 15 aar, indtil han gik paa pension, var han statstjenestemand.

VI.F.1.b.1)
Anna Bjerrisgaard er født den 8. maj 1950 i Give. Hun blev gift den 21. august 1976 i Pense med Alan Hatch, der er født den 9. juli 1948 i Mont Nebo, Sask., som søn af farmer Rickart Hatch og hustru Grace.

Bosat: Morris, Manitoba, Canada.

Alan Hatch er roadmaster.

VI.F.1.b.1)a) Allanna Hatch er født den 22. maj 1977 i Mont Nebo.
VI.F.1.b.1)b) Aiemee Hatch er født den 5. februar 1979.
VI.F.1.b.1)c) Anita Hatch er født den 10. august 1981.

VI.F.1.b.2)
Karen Bjerrisgaard er født den 13. maj 1951 i Ildved, Hvejsel sogn. Hun

blev gift den 19. januar 1974 i Pense med Gerald L. Rosten, der er født den 1. juli 1949 i Imperial, Sask., som søn af farmer Lloyd T. Rosten og hustru Ruby Anderson.

Bosat: Craik, Sask., Canada.

Gerald L. Rosten er farmer.

VI.F.1.b.2)a) Poul Gerald Rosten er født den 18. januar 1976 i Imperial.
VI.F.1.b.2)b) Jenifer Ellen Rosten er født den 18. juli 1978 i Imperial.

VI.F.1.b.3)
Holger Bjerrisgaard er født den 6. maj 1953 i Give. Han blev gift den 11. juli 1981 i Calgary med Hazel Bell, der er født den 21. august 1958 i Medicine Hat, Alta, som datter af Josef Bell og hustru Katherine.

Bosat: 9728 - 3 St., S.E. Calgary, Alta, Canada.

Holger Bjerrisgaard er salesman, og Hazel Bell er sekretær.

VI.F.1.b.3)a) Lyal Soren Bjerrisgaard er født den 20. november 1984 i Calgary.

VI.F.1.c.
Ingeborg Kathrine Damgaard er født den 26. juli 1929 i Givskud. Hun blev gift den 9. september 1950 i Give med Vagn Sandager Pedersen, der er født den 5. december 1924 i Almind som søn af gaardejer Sofus Pedersen og hustru Else Marie Sandager.

Bosat: Alleen 5, V. Nebel, Egtved.

Ingeborg Kathrine Damgaard afsluttede sin skolegang i Ndr. Donnerup. Hun tjente bl.a. paa Lergaarden ved Oure samt paa Ll. Stemgaard i Almind og havde desuden et 3 maaneders ophold paa Rødding Højskole inden giftermaalet, ved hvilket hun blev medhjælpende hustru. Fra 1956 havde hun sine søskende Rikard og Karen Irene boende hos sig paa grund af moderens død. Siden 1979 har hun haft ansættelse som hjemmehjælper ved Kolding Kommune. Fra slutningen af 1960erne til begyndelsen af 1980erne arrangerede hun desuden bondegaardsferie for Kolding Turistforening, og i denne periode havde familien engelske gæster boende nogle maaneder hver sommer. - Ingeborg Kathrine Damgaard var formand for Stenstrup Friskole fra 1957 til

1961 og har desuden været formand for Almind Husholdningsforening i adskillige aar.

Vagn Sandager Pedersen gik i skole i Almind. Han var elev paa Rødding Højskole i vinteren 1944-1945, gjorde militærtjeneste i Haderslev i 1946-1947, tjente paa bl.a. Lergaarden ved Oure, havde et 9 maaneders ophold paa Ladelund Landbrugsskole i 1949-1950 og arbejdede desuden hjemme paa Ll. Stemgaard i perioder. Fra 1951 til 1961 drev han Damgaard i Stenstrup paa 22 tdr. land, heraf 4 tdr. land skov, og derefter overtog han fødegaarden i Almind paa 32 tdr. land, som blev drevet med mælkeproduktion. Gaarden blev nedlagt i 1985. - Vagn Sandager Pedersen var medlem af bestyrelsen for Stenstrup Brugsforening og Stenstrup Foderstofforening.

VI.F.1.c.1)
Hanne Damgaard Pedersen er født den 14. maj 1951 i Lunde paa Fyn. Hun blev gift med Peter Boisen.

Bosat: Gastrupgaard, Hjerting, Rødding.

Peter Boisen er gaardejer. - Parret har 3 børn.

VI.F.1.c.2)
Bent Damgaard, der har faaet navneændring fra Damgaard Pedersen, er født den 13. juni 1953 paa Svendborg Sygehus. Han lever sammen med Berit Lyhne.

Bosat: Kolding.

Bent Damgaard er læge og har 2 børn.

VI.F.1.c.3)
Erik Damgaard Pedersen er født den 4. september 1957 paa Svendborg Sygehus. Hun blev gift den 21. juni 1986 i Kolding med Ane Sofie Skovgaard Larsen, der er født den 26. april 1960 i Skovhuse, Aller sogn, som datter af landmand Thorvald Johannes Larsen og hustru Marie Sofie Skovgaard.

Bosat: Stejlbjergvej 38, Kolding.

Erik Damgaard Pedersen tog realeksamen paa Kolding Private Realskole i 1974, var udvekslingsstudent i USA i 1974-1975 og bestod studentereksamen paa Kolding Gymnasium i 1978. Senere opholdt han sig atter en tid i USA, og efter at være blevet dimitteret som lærer fra Kolding Seminarium i 1984 underviste han paa Nyboesgades Skole i Vejle samt paa Brændkjærskolen i

Kolding indtil 1987, da han begyndte som faglærer paa Kolding Tekniske Skole. - Erik Damgaard Pedersen var kasserer i Socialistisk Folkeparti i Kolding fra 1986 til 1989 samt medlem af SF's hovedbestyrelse fra 1986 til 1988, og siden 1988 har han været næstformand for SF i Vejle Amt. Udover politik har han ogsaa sport som fritidsinteresse.

Ane Sofie Skovgaard Larsen tog realeksamen i Lunderskov. Hun var au-pair i England i 1 aar, og efter at have bestaaet HF-eksamen paa Kolding Gymnasium arbejdede hun forskellige steder i København indtil sommeren 1981, da hun indledte et 3 maaneders ophold i USA. Senere var hun elev paa Herning Højskole i 4 maaneder, inden hun begyndte paa Kolding Seminarium, hvorfra hun blev dimitteret som lærer i 1986, og hun underviser nu paa Munkevængets Skole. - Fritidsinteresse: haandarbejde, bl.a. billedsyning.

VI.F.1.c.3)a) Bjarke Damgaard Larsen er født den 17. februar 1987 i Kolding.

VI.F.1.c.3)b) Torsten Damgaard Larsen er født den 27. december 1988 i Kolding.

VI.F.1.c.4)

Lisbeth Damgaard Pedersen er født den 23. januar 1961 paa Svendborg Sygehus.

Bosat: Skovbrynet 8, Kolding.

Lisbeth Damgaard Pedersen blev færdiguddannet som sygeplejerske i 1986 og har siden arbejdet forskellige steder i Vejle Amt. - Hun har desuden haft længere ophold i udlandet, bl.a. i USA.

VI.F.1.c.5)

Bodil Damgaard Pedersen er født den 13. juni 1966 paa Kolding Sygehus.

Bosat: Schleppegrellsgade 22, Aarhus.

Bodil Damgaard Pedersen bestod matematisk-samfundsfaglig studentereksamen paa Kolding Gymnasium i 1986. Forinden havde hun været paa high school i Californien, USA. Hun arbejdede en tid paa Kreta, inden hun begyndte at læse statskundskab ved Aarhus Universitet, og i foraaret 1988 havde hun et ophold paa Danebod Højskole. Desuden har hun arbejdet som handicaphjælper samt som instruktør/guide for Close Up Foundation Europe med hovedsæde i Svendborg.

VI.F.1.d.
Edith Damgaard er født den 12. august 1931 i Givskud. Hun blev gift den 19. november 1951 i Give med Kaj Vesterholm, der er født den 22. april 1922 i Give som søn af arbejdsmand Otto Vesterholm og hustru Anine Jørgine Henriksen.

Bosat: Egevænget 49A, Stenstrup.

Edith Damgaard afsluttede sin skolegang i Dørken. Hun havde plads paa landet indtil giftermaalet, afbrudt af 1 aar i huset paa Uldum Apotek, og efter at have været medhjælpende hustru paa parrets ejendomme begyndte hun som medhjælper ved Lunde Kirke i 1979. Desuden arrangerede hun bondegaardsferie for Svendborg Turistforening i perioden 1977-1981.

Kaj Vesterholm gik i skole i Sdr. Vilstrup. Han blev oplært ved landbrug og var beskæftiget som fodermester forskellige steder, bl.a. paa St. Nygaard i Give i perioden 1946-1952. Fra 1954 til 1956 havde han en ejendom i Give paa 7 tdr. land, og fra 1959 til 1968 drev han Skovlyst i Lunde paa 12 tdr. land sideløbende med at køre mælketur. Derefter havde han ansættelse som maskinarbejder ved Dansk Landbrugs Maskinindkøb i Kværndrup i en periode indtil 1971, da han forpagtede en naboejendom paa 8 tdr. land, og han koncentrerede sig nu om landbruget i nogle aar. Sideløbende med driften begyndte han som graver ved Lunde Kirke i 1979. Ejendommen blev solgt i 1983, da parret bosatte sig i andelsboligen paa ovennævnte adresse. - Kaj Vesterholm var formand for Lunde Husmandsforening fra 1961 til 1977 og medlem af Lunde Menighedsraad fra 1976 til 1984. Desuden var han formand for borgerforeningen samme sted indtil 1983. Han er nu formand for andelsboligforeningen Egevænget.

VI.F.1.d.1)
Otto Vesterholm er født den 18. november 1954 paa Give Sygehus. Han blev gift den 2. oktober 1982 i Kirkeby med Dorthe Christensen, der er født den 23. august 1961 i Frørup som datter af smed Tage Christensen og hustru, tobaksarbejder Inger Iline Larsen.

Bosat: Aaparken 9, Kirkeby, Stenstrup.

Otto Vesterholm tog 9. klasse i Lunde og var beskæftiget som fabriksarbejder indtil 1973, da han blev indkaldt til militærtjeneste i Odense. Senere var han konstabel i Varde, afbrudt af en tid som FN-soldat paa Cypern,

og i 1980 kom han tilbage til Odense Kaserne. Siden 1987 har han været kasernearbejder. - Fritidsinteresse: lystsejlads.

Dorthe Christensen tog 9. klasse i Ringe og tjente som husassistent i Stenstrup samt i Skaarup, inden hun i 1979 begyndte som tobaksarbejder i Svendborg. Senere havde hun ansættelse paa Kelloggs samme sted, og hun arbejder nu som hjemmehjælper. - Hun er medlem af DCH i Svendborg.

VI.F.1.d.1)a) Henrik Vesterholm er født den 26. juli 1980 paa Svendborg Sygehus.

VI.F.1.d.1)b) Janne Vesterholm er født den 2. december 1983 paa Svendborg Sygehus.

VI.F.1.d.2)

Kjerstejn Vesterholm er født den 14. juni 1962 paa Svendborg Sygehus. Han blev gift den 3. juni 1989 i Lunde med Karen-Bente Krautwald, der er født den 19. april 1957 i Fredericia som datter af specialarbejder Henning Krautwald og hustru, omsorgsmedhjælper Inger Mortensen.

Bosat: Løgeskov 7, Stenstrup.

Kjerstejn Vesterholm tog 8. klasse i Lunde. Han stod i lære som bager i Nyborg, og efter at have boet paa Sjælland i 3 aar bosatte han sig i Stenstrup. Derefter var han ansat paa Kelloggs samt beskæftiget som murerarbejdsmand hos en lokal murermester, og han er nu vejarbejder for Villy Christiansen i Tved. - Kjerstejn Vesterholm har været aktiv i fagbevægelsens ungdomsarbejde siden 1983.

Karen-Bente Krautwald tog 9. klasse i Fredericia og bestod senere den 1-aarige handelseksamen. Hun var au-pair i England i 1 aar, og efter at have været beskæftiget som bogbindermedhjælper samt at have virket som husassistent paa forskellige plejehjem tog hun EFG paa jordbrugslinjen, inden hun gennemgik uddannelse til gartner, dels ved Odense Kommune og dels hos en privat gartner. - Karen-Bente Krautwald har været aktiv indenfor ungdomsarbejde i SiD siden 1987 og blev samme aar medlem af bestyrelsen for Gartnernes Fagforening. - Fritidsinteresse: amatørteater.

VI.F.1.d.2)a) Kasper Krautwald Vesterholm er født den 27. marts 1989 i Stenstrup sogn.

VI.F.1.d.3)
Bente Johanne Vesterholm er født den 3. marts 1965 paa Svendborg Sygehus. Hun blev gift den 16. juli 1988 i Lunde med Kurt Palle Jensen, der er født den 22. oktober 1961 i Stenbanker, Stenstrup sogn, som søn af mejerist Hans Christian Jensen og hustru Ingrid Nilsen.

Bosat: Ahornvænget 2, Stenstrup.

Bente Johanne Vesterholm udgik af 9. klasse. Hun var beskæftiget som husassistent samt som kontormedhjælper i Stenstrup og arbejdede desuden paa et plejehjem i nogle maaneder, inden hun begyndte som presserske paa en tøjfabrik i Svendborg.

Kurt Palle Jensen er garver.

VI.F.1.d.3)a) Thomas Palle Vesterholm Jensen er født den 10. maj 1985 i Svendborg.

VI.F.1.e.
Ingrid Damgaard er født den 12. august 1931 i Givskud. Hun blev gift den 30. marts 1952 i Thyregod med Holger Andreassen, der er født den 31. oktober 1926 i Uldum som søn af arbejdsmand Kristen Andreassen og hustru Kristine Husballe Nielsen.

Bosat: Holmevej 6, Vejle.

Ingrid Damgaard afsluttede sin skolegang i Dørken. Hun tjente paa landet i nogle aar, og i perioden 1949-1952 virkede hun som husassistent paa Uldum Kro samt hos slagtermester Simonsen i Uldum. Siden 1965 har hun været omsorgsmedhjælper paa Den Kellerske Institution, Brejning.

Holger Andreassen gik i skole i Uldum. Han var beskæftiget som landbrugsmedhjælper hos bl.a. Alfred Christensen paa Elmelund i Uldum, aftjente sin værnepligt ved ingeniørtropperne i København i 1948-1949 og havde et ophold paa Uldum Højskole i vinteren 1950-1951. Efter giftermaalet havde han plads som fodermester paa Pedersholm ved Vejle, og fra begyndelsen af 1960erne til 1987 var han ansat som fabriksarbejder paa Elektro-Isola i Vejle. - Holger Andreassen har været medlem af bestyrelsen for Trædballe Grundejerforening siden 1970. Desuden var han tillidsmand og medlem af samarbejdsudvalget paa Elektro-Isola.

VI.F.1.e.1)
Kirsten Damgaard Andreassen er født den 16. juli 1953 i Vejle. Hun blev gift den 13. april 1974 i Skibet med Keld Gjeding, der er født den 30. september 1953 i Vejle som søn af former Harry Chr. Gjeding og hustru Grethe Ingeborg Hansen.

Bosat: Skovgaardsparken 55, Brejning, Børkop.

Kirsten Damgaard Andreassen tog 10. klasse. Hun arbejdede som husassistent paa plejehjemmet Bakkegaarden i Vejle, paabegyndte uddannelsen til omsorgsassistent, var paa højskole i København og blev færdiguddannet i 1975. Herefter fik hun ansættelse som tjenestemand ved daværende Statens Aandssvageforsorg i Brejning. Siden 1980 har hun været medarbejderrepræsentant i samarbejdsudvalget. Desuden har hun i foreningsregi samt som frihedsarbejde været beskæftiget ved anbringelse af børn uden for eget hjem.

Keld Gjeding tog 10. klasse. Han gennemgik uddannelse til butiksassistent i Kvickly i Vejle, bestod handelsmedhjælpereksamen og gjorde tjeneste som sygepasser paa infermeriet i Fredericia i sommeren 1974, hvorefter han fortsatte med at arbejde i Kvickly, sidst som lagerchef. Fra 1976 til 1982 kørte han som salgschaufför for brødfabrikken Rutana i Vejle, og senere kørte han for Asmussens Brødfabrik i Erritsø i ca. 4 aar indtil 1987, da han begyndte som salgschaufför for Schulstad Brødfabrik. - Keld Gjeding er medlem af fodboldudvalget i Gauerslund Idrætsforening.

VI.F.1.e.1)a) Martin Damgaard Gjeding er født den 17. oktober 1974 i Vejle.
VI.F.1.e.1)b) Mikael Damgaard Gjeding er født den 16. september 1976 i Vejle.

VI.F.1.e.2)
Bjarne Damgaard Andreassen er født den 9. oktober 1957 i Vejle. Han blev gift i Jerlev med Viola Lynggaard Jacobsen, der er født den 16. september 1959 i Engelsholm, Nørup sogn, som datter af gaardejer Ernst Lynggaard Jacobsen og hustru Ragnhild Møller Hansen.

Bosat: Grenen 8, Jerlev, Vejle.

Bjarne Damgaard Andreassen bestod studentereksamen paa Rosborg Gymnasium i Vejle i 1978. Han blev klinisk-kemisk hospitalslaborant paa Vejle Sygehus i 1982 og er nu beskæftiget paa Centrallaboratoriet samme sted.

Viola Lynggaard Jacobsen bestod studentereksamen paa Rosborg Gymnasium i Vejle i 1979. Hun blev dimitteret som lærer fra Jelling Statsseminarium i 1983 og er nu ansat paa Skibet Skole.

VI.F.1.e.2)a) Tine Lynggaard Andreassen er født den 13. november 1985 i Jerlev.

VI.F.1.e.2)b) Mette Lynggaard Andreassen er født den 13. februar 1989 i Jerlev.

VI.F.1.f.

Jens Peter Damgaard er født den 22. juli 1933 i Givskud, og han døde den 25. oktober 1967 i Baldersbrønde pr. Hedehusene ved en færdselsulykke. Han blev gift den 10. oktober 1959 i Give med Grethe Rejnholt Jensen, der er født den 19. juni 1934 i Ullerup, Give sogn, som datter af gaardejer Amandus Rejnholt Jensen og hustru Nielsine Kathrine Iversen.

Bosat: Vongevej 44, Sandvad, Jelling.

Jens Peter Damgaard tjente efter endt skolegang som landbrugsmedhjælper forskellige steder, bl.a. paa Fyn. Desuden gjorde han militærtjeneste, og derefter var han beskæftiget ved entreprenørarbejde. - Han var politisk engageret i Det Radikale Venstre.

Grethe Rejnholt Jensen var bl.a. elev paa Vesterlund Ungdomsskole. Hun tjente i Ullerup og Lindved, og efter at have passet sin syge mor indtil sommeren 1958 havde hun et ophold paa Søhus Husholdningshøjskole ved Odense. Derefter arbejdede hun paa Lego i 5 aar, og hun hjalp nu sin mand i byggebranchen indtil 1967. Senere gennemgik hun uddannelse til sygehjælper paa Give Sygehus, hvor hun stadig er ansat.

VI.F.1.f.1)

Jørgen Rejnholt Damgaard er født den 17. november 1961 i Give. Han blev gift den 20. juli 1985 i Thyregod med Jytte Antonsen, der er født den 23. marts 1962 i Dørken, Thyregod sogn, som datter af landmand Helmer Antonsen og hustru Inger Pedersen.

Bosat: Engmestervej 7, Vejle Ø.

Jørgen Rejnholt Damgaard tog 8. klasse i Give samt 9. og 10. klasse paa Balle Fri- og Ungdomsskole. Han arbejdede paa fjerkræslagteriet Farre

Food indtil midten af 1980, afbrudt af et ophold paa idrætshøjskolen i Sønderborg, hvor han havde gymnastik som hovedfag samt svømning som bifag. Derefter gjorde han militærtjeneste i Haderslev og Fredericia i ca. 2½ aar, sidst som konstabel, og han opholdt sig nu i Israel i 9 maaneder, bl.a. i kibbutz. Desuden var han ansat som ufaglært arbejder paa Ege Tæpper i Vejle indtil midten af 1984, da han begyndte paa Kolding Tekniske Skole, jordbrugslinjen, og senere gennemgik han uddannelse til anlægsgartner, dels hos Jørgen Simonsen i Herning og dels paa Beder Gartnerskole. Siden 1988 har han drevet eget firma, og hans første bestillingsarbejde, som tog ½ aar, bestod i at anlægge en stor have i Løgager ved Silkeborg. - Jørgen Rejnholt Damgaard har gennemgaaet forskellige kurser, bl.a. i økologisk havebrug. - Fritidsinteresse: sport.

Jytte Antonsen tog 10. klasse og bestod HF-eksamen paa Rosborg Gymnasium i Vejle i 1982. Hun arbejdede bl.a. paa Farre Food, og efter at have opholdt sig i Israel i 9 maaneder samt at have været beskæftiget som husassistent paa plejehjemmet i Thyregod i ca. 1½ aar begyndte hun som elev paa sygeplejeskolen i Herning.

VI.F.1.f.1)a) Andreas Antonsen Damgaard er født den 16. oktober 1987 i I-kast.

VI.F.1.g.

Adolf Damgaard er født den 8. maj 1937 i Givskud. Han blev gift den 13. maj 1960 i Vorslunde med Gerda Askjær Jørgensen, der er født den 4. juli 1937 i Vorslunde, Give sogn, som datter af landmand Jacob Jørgensen og hustru Abelone Petrine Askjær Jensen.

Bosat: Torvegade 56, Give.

Adolf Damgaard gik i skole i Dørken. Han var beskæftiget ved landbrug i ca. 1½ aar, og efter at være blevet udlært som tømrer hos Knud Nielsen i Hedegaard i 1957 arbejdede han som svend forskellige steder. Fra 1960 til 1962 drev han Hjortsballe Tømrer- og Bygningssnedkeri, og han virkede nu som værkfører paa Give Dørfabrik i en periode, inden han i 1964 begyndte som selvstændig bygmester. Senere startede han Viga Formspænd A/S i Give, som han havde fra 1967 til 1983, da virksomheden blev solgt, men efter salget fortsatte han som driftsleder samme sted indtil midten af 1980'

erne. Siden 1985 har han drevet Give Træteknik.

Gerda Askjær Jørgensen gik i skole i Vorslunde og lærte husgerning hjemme samt i forskellige pladser inden giftermaalet, ved hvilket hun blev hjemmearbejdende husmoder.

VI.F.1.g.1)
Birgitte Damgaard er født den 9. februar 1961 i Hjortsballe, Give sogn. Hun blev gift den 4. marts 1989 i Give med Kristian Albrechtsen, der er født den 2. marts 1949 i Esbjerg som søn af Albert Albrechtsen og hustru Gunhild.

Bosat: Diagonalvejen 23, Give.

Birgitte Damgaard bestod handelseksamen og er nu kontorassistent paa Dan-Cake i Give, hvor hun blev ansat i slutningen af 1970erne.

Kristian Albrechtsen er portner.

VI.F.1.g.1)a) Søren Damgaard Albrechtsen er født den 1. marts 1988 i Give.

VI.F.1.g.2)
Karin Damgaard er født den 19. september 1965 i Give. Hun lever sammen med Vagn Bøtcher Jensen, der er født den 11. januar 1958 i Gødsbøl, Lindeballe sogn, som søn af Johannes Bøtcher Jensen og hustru Inger Marie Christensen.

Bosat: Refshaven 3, Gadbjerg.

Karin Damgaard tog 10. klasse, var elev paa Vejle Handelsskole i 1 aar og gennemgik derefter kontoruddannelse paa H+H Gasbeton i Gadbjerg. Hun har siden arbejdet som kontorassistent forskellige steder.

Vagn Bøtcher Jensen tog 9. klasse og var beskæftiget ved landbrug i en periode, inden han begyndte som specialarbejder paa H+H Gasbeton.

VI.F.1.g.2)a) Kasper Bøtcher Damgaard Jensen er født den 6. august 1988 i Vejle.

VI.F.1.h.
Rikars Damgaard er født den 5. august 1943 i Mosegaard, Give sogn. Han blev gift den 7. oktober 1967 i Calgary i Canada med Margit Beining, der er født den 9. september 1946 i Hammelev ved Haderslev som datter af maler Gunner Beining og hustru Anna Rasmine Lauersen.

Bosat: 1021 Short Rd., N.W. Calgary, Alta, Canada.

Rikard Damgaard emigrerede til Canada i 1965 og driver nu egen udstillingsvirksomhed.

Margit Beining er kontorassistent.

VI.F.1.h.1)

Karina Ane Damgaard er født den 8. februar 1974 i Calgary, Alta.

Hun er studerende.

VI.F.1.j.

Karen Irene Damgaard er født den 15. december 1946 i Mosegaard, Give sogn. Hun blev gift den 25. marts 1967 i Jelling med Bjarne Jakobsen, der er født den 21. juni 1942 i Vejle som søn af tømrer- og snedkermester Hans Jørgen Jakobsen og hustru, telefonistinde Bodil Enevoldsen.

Bosat: Bakkedraget 2, Jelling.

Karen Irene Damgaard havde et ophold paa Vejstrup Ungdomsskole i 1961 og var beskæftiget som husassistent i en kort aarrække samt ansat paa et spinderi i Vejle i 2 aar inden giftermaalet, ved hvilket hun blev medhjælpende hustru. Hun paabegyndte den socialpædagogiske uddannelse paa Jelling Seminarium i 1988.

Bjarne Jakobsen stod efter endt skolegang i lære som tømrer, havde et ophold paa Vinding Haandværkerskole og gjorde militærtjeneste i Randers i perioden 1962-1964. Derefter drev han en snedker- og tømrerforretning i Jelling sammen med sin fader indtil 1978, og senere blev han uddannet som faglærer indenfor træbranchen. Han er nu ansat paa Specialarbejderskolen i Kolding.

VI.F.1.j.1)

Lene Damgaard Jakobsen er født den 6. maj 1969 i Vejle.

Hun tog 8. klasse i Jelling, og efter 2 aar som elev paa Balle Fri- og Ungdomsskole var hun 1 aar paa high school i Elkhart, Indiana. Senere bestod hun HF-eksamen.

VI.F.1.j.2)

John Damgaard Jakobsen er født den 30. august 1972 i Give.

Han tog 9. klasse i Jelling og begyndte derefter som elev paa Balle Fri- og Ungdomsskole.

VI.F.2.

Elna Eugenie Damgaard er født den 13. oktober 1906 paa Donslund Mark, Vorbasse sogn, og hun døde den 10. januar 1964 i Horsens. Hun blev gift den 2. maj 1934 i Humlum med Thorvald Møller Pedersen, der er født den 5. april 1910 paa Wilhelmsborg, Maarslet sogn, som søn af smed Jens Peder Pedersen og hustru Sofie Amalie Nielsen.

Bosat: Lichtenbergsgade 10, Horsens.

Elna Eugenie Damgaard gik i skole i Donslund. Hun tjente hos forskellige familiemedlemmer indtil 1926, da hun rejste til Canada, hvor hun bl.a. var beskæftiget hos den danske præst i Winnipeg samt paa et hospital, sidstnævnte sted som gangpige. Efter at have mistet sin daværende forlovede i 1931 rejste hun tilbage til Danmark, og hun kom nu til Sevel ved Vinderup, hvor hun arbejdede en tid hos moderen til sin tidligere forlovede. Senere havde hun plads i huset hos slagteridirektør Mikkelsen i Skive, og desuden arbejdede hun paa Bregnholt i Humlum inden giftermaalet. - Familien fortæller, at Elna Eugenie Damgaard var et holdepunkt for sine søskende efter moderens død i 1917.

Thorvald Møller Pedersen afsluttede sin skolegang i Ejstrup. Han blev udlært som beslagsmed hos J.P. Pedersen i Beder, gjorde 7 maaneders militærtjeneste ved ingeniørtropperne i København i 1929 og arbejdede derefter forskellige steder, bl.a. som smed i Maarslet samt paa Dalbygaard ved Kolding. Fra 1932 til 1938 virkede han som smed og landbrugsmedhjælper paa Bregnholt i Humlum, og han startede nu som beslagsmed paa Bygholm Avlsgaard. Senere blev han overført til Statens Jordbrugs Tekniske Forsøg samme sted, og her var han beskæftiget fra 1947 til 1980, da han gik paa pension.

VI.F.2.a.

Grethe Pedersen er født den 14. august 1934 i Humlum. Hun blev gift den 21. august 1955 i København med Villy John Jonassen, der er født den 13. juni 1932 i Hansted som søn af smed Jonas Jonassen og hustru Helga Benedikte Johanne Pedersen.

Bosat: Kaptajn Andersens Gade 15, Horsens.

Grethe Pedersen gik i skole i Horsens i 8 aar og arbejdede inden giftermaalet forskellige steder, bl.a. i Holland, hvor hun var i huset samt beskæftiget paa et børnehjem. Siden ca. 1970 har hun været rengøringsassistent paa Egebjerg Skole.

Villy John Jonassen gik i skole i Hansted og Horsens. Han blev udlært som klejnsmed i Horsens og har siden arbejdet indenfor sit fag forskellige steder, bl.a. som montør for Møller & Jochumsen i Horsens samt i Grønland.

VI.F.2.a.1)
Leo Jonassen er født den 30. december 1955 paa Frederiksberg, Sankt Markus sogn. Han lever sammen med Susanne Buhl Larsen, der er født i Serridslev, Nebel sogn, som datter af maskinarbejder Carl Buhl Larsen og hustru, syerske Anne Marie Rasmussen.

Bosat: Solvej 22, Horsens.

Leo Jonassen gik i skole i Egebjerg, hvor han tog 10. klasse. Han stod i lære som maskinarbejder hos Møller & Jochumsen i Horsens, og efter at være blevet udlært arbejdede han 1 aar samme sted, hvorpaa han sejlede 1 aar som maskinassistent i rederiet Bech-Line. I 1982 tog han afsluttende eksamen fra Fredericia Maskinmesterskole og sejlede de følgende 2 aar. Paa nuværende tidspunkt er han ansat hos F.L. Smidt i Valby.

Susanne Buhl Larsen er køkkenassistent.

VI.F.2.a.1)a) Michael Buhl Jonassen er født den 8. juli 1983 i Horsens.
VI.F.2.a.1)b) Jesper Buhl Jonassen er født den 29. oktober 1987 i Horsens.

VI.F.2.a.2)
Jonas Jonassen er født den 12. juni 1959 i Horsens, og han døde den 30. juli 1977.

VI.F.2.a.3)
Peder Jonassen er født den 23. maj 1961 i Horsens. Han lever sammen med Helle Susanne Jensen, der er født den 10. juli 1961 i Horsens.

Bosat: Cikorievej 21, Horsens.

Peder Jonassen afsluttede skolegangen fra 10. klasse. Siden 1979 har han været ansat i firma Møller & Jochumsen, hvor han blev udlært som maskinarbejder i 1982 og færdiguddannet som CNC-operatør i 1986. Paa nuværende tidspunkt arbejder han som aftenværkfører i firmaet.

Helle Susanne Jensen tog 10. klasse og har derefter arbejdet paa en tæppefabrik i Hovedgaard og senere paa Hatting Bageri.

VI.F.2.a.3)a) June Maria Jonassen er født den 23. maj 1982 i Horsens.

VI.F.2.a.3)b) Tanja Loisa Jonassen er født den 5. september 1985 i Horsens.

VI.F.2.a.4)

Anita Jonassen er født den 2. marts 1964 i Egebjerg ved Horsens. Hun lever sammen med Jan Mortensen.

Bosat: Aaboulevarden 86, Horsens.

Anita Jonassen er hjemmehjælper, og Jan Mortensen er lagerekspedient.

VI.F.2.b.

Henning Pedersen er født den 6. januar 1938 i Humlum. Han blev gift den 14. november 1959 i Horsens med Susan Elin Lund Jørgensen, der er født den 16. marts 1937 i Egebjerg, Hvidbjerg sogn, som datter af gaardejer Edvard Kristian Jørgensen og hustru Maren Kirstine Lund.

Bosat: Andreas Steenbergs Plads 2, Horsens.

Henning Pedersen blev færdiguddannet som maskinarbejder i 1957, aftjente sin værnepligt i flaaden og har arbejdet forskellige steder, bl.a. hos Paach i Horsens. - Han har været aktiv indenfor fagbevægelsen i flere aar, bl.a. som tillidsmand og klubkasserer samt som revisor i Dansk Metals afdeling i Horsens. - Fritidsinteresser: jagt og lystfiskeri.

Susan Elin Lund Jørgensen gennemgik uddannelse til barneplejerske og arbejdede paa forskellige børnehjem inden giftermaalet. I 1972 fik hun ansættelse paa Horsens Børneasyl, og hun er nu leder-stedfortræder i Børnegaardens Vuggestue. Desuden har hun været vuggestuens tillidsrepræsentant i ca. 10 aar. - Hun er aktiv indenfor boligforeningsarbejde og har været medlem af bestyrelsen for Beringsgaarden i Horsens i ca. 7 aar. Derudover har hun haandarbejde, maling og tegning som fritidsinteresse:

VI.F.2.b.1)

John Lund Pedersen er født den 14. januar 1960 i Horsens. Han lever sammen med Jonna Brandt, der er født den 15. juni 1960 i Horsens.

Bosat: Tagensvej 175, København NV.

John Lund Pedersen tog realeksamen i 1977. Han var paa søfartsskole i Frederikshavn, sejlede udenrigs i flere aar og aftjente sin værnepligt ved marinen, bl.a. ombord paa Dannebrog. Senere bestod han HF-eksamen i Gedved, inden han begyndte at læse til fritidspædagog paa Vanløse Seminarium.

Jonna Brandt er forsikringsassistent.

VI.F.2.b.2)
Jan Lund Pedersen er født den 26. juli 1963 i Horsens.
Bosat: Snogebæksvej 45, Aarhus V.
Jan Lund Pedersen bestod studentereksamen i 1982, var studerende ved Aarhus Universitet i perioden 1984-1987 og paabegyndte uddannelsen til pædagog i 1988.

VI.F.2.c.
Birgit Pedersen er født den 28. juli 1944 i Horsens. Hun har 2 børn.
Bosat: Lysholt Allé 14, Ikast.

VI.F.3.
Nina Margrethe Damgaard er født den 5. august 1908 paa Donslund Mark, Vorbasse sogn, og hun døde den 26. oktober 1985 paa Sundby Hospital i København. Hun blev gift med Svend Peter Jensen. Han er født den 22. august 1911 i København, Natanaels sogn, som søn af gartner Johannes Frederik Jensen og hustru Astrid Hansen, og han døde den 8. juni 1984 i De gamles By i København.

VI.F.3.a.
Else Damgaard Jensen er født den 12. juli 1938 paa Rigshospitalet i København. Hun blev gift med Orla Esmann Jensen.
Bosat: Carolinevej 9, Skovlunde.
Orla Esmann Jensen er murermester. - Parret har 3 børn.

VI.F.3.b.
Astrid Gerda Jensen er født den 27. juni 1940 i København, Getsemane sogn. Hun blev gift med Heinz Christensen. - Parret har et barn.
Bosat: Gl. Færgegaardsvej 16, Kalvehave.

VI.F.4.
Anton Frederik Damgaard er født den 10. februar 1912 paa Donslund Mark, Hejnsvig sogn, og han døde den 25. juli 1976 i Hejnsvig. Han blev gift den 11. maj 1934 i V. Nebel med Elly Marie Dorthea Friis, der er født den 1. januar 1915 i Ødis som datter af landmand Peter Lorentzen Friis og hustru Marie Dorthea Friis.
Bosat: Vinkelvej 70, Hejnsvig.

Anton Frederik Damgaard gik i skole i Donslund. Han var beskæftiget som landbrugsmedhjælper forskellige steder, og fra 1933 til 1943 drev han en ejendom i Gilbjerg, de første aar sideløbende med at have mælketur for mejeriet i Hejnsvig. Derefter købte han en naboejendom paa 22 tdr. land, som han havde indtil 1953, da han startede som bestyrer paa Afholdshotellet i Hejnsvig, og dette hotel købte parret i 1958. - Anton Frederik Damgaard drev endvidere handel med kreaturer i en lang aarrække.

Elly Marie Dorthea Friis gik i skole i V. Nebel. Hun lærte husgerning paa landet inden giftermaalet, ved hvilket hun blev medhjælpende hustru, og i tiden paa Afholdshotellet i Hejnsvig var hun leder af køkkenet. - Hotellet blev afhændet den 1. januar 1977.

VI.F.4.a.

Peter Friis Damgaard er født den 16. maj 1937 i Gilbjerg, Hejnsvig sogn. Han blev gift den 10. november 1962 i Hejnsvig med Ingrid Nielsen, der er født den 23. december 1944 i V. Torsted, Veerst sogn, som datter af landmand og arbejdsmand Theodor Magnus Nielsen og hustru Kirstine Jensen.

Bosat: Tværvej 4, Jelling.

Peter Friis Damgaard er murer, og Ingrid Nielsen er sygehjælper.

VI.F.4.a.1)

Vivi Damgaard, der er bager, er født den 13. juli 1962 i Jelling.

Bosat: Fiskenes Kvarter 4, Esbjerg V.

VI.F.4.a.2)

Mette Damgaard, der er HF-studerende, er født den 3. september 1969 i Jelling.

VI.F.4.b.

Ruth Damgaard, der er rengøringsassistent, er født den 22. juli 1938 i Gilbjerg, Hejnsvig sogn. Hun blev gift med fabriksarbejder Arne Pedersen.

Bosat: Valmuevej 1, Grenaa.

Parret har 2 børn.

VI.F.4.c.

Dorthea Elisabeth Damgaard er født den 23. januar 1944 paa Grindsted Sygehus. Hun blev gift den 3. juli 1965 i Hejnsvig med Kjeld Sindberg Kristensen (= III.C.2.c.).

VI.F.5.

Ingeborg Marie Damgaard er født den 3. juni 1914 paa Donslund Mark, Hejnsvig sogn. Hun blev gift den 19. september 1934 i Vorbasse med Daniel Mathias Dahl. Han er født den 31. oktober 1911 i Vestermarie som søn af landmand Mathias Mikael Dahl og hustru Aina Adelio Sederblad, og han døde den 24. januar 1964 i Rønne.

Bosat: Jernbane Allé 21, lejl. 5, Vanløse.

Ingeborg Marie Damgaard, der efter sin moders død boede hos Ane Elise og Peter Daugaard i en periode, gik i skole i Donslund. Hun tjente som husassistent i V. Nebel samt i København indtil giftermaalet, afbrudt af en periode, hvor hun var beskæftiget hjemme paa Tegnhøjgaard. Efter giftermaalet opholdt hun sig paa Bornholm i 3 maaneder, og hun var nu hjemmearbejdende husmoder i en aarrække, inden hun blev medhjælpende hustru paa parrets gaard i Nylars. Gaarden blev afhændet i april 1964. Forinden var hun begyndt som rengøringsassistent i Rønne Lufthavn, hvor hun arbejdede i 1 aar, og i perioden 1964-1974 havde hun ansættelse som hjemmehjælper i Vorbasse, hvor hun havde købt sin faders hus. Fra 1975 til 1986 var hun bosat paa Bornholm, hvor hun boede sammen med Viggo Hansen, og derefter flyttede hun i ejerlejlighed i Vanløse. - Fritidsinteresse: keramik.

Daniel Mathias Dahl gik i skole i Østerlars. Han var beskæftiget ved landbrug inden giftermaalet, og efter at have arbejdet som rengøringsleder paa B & W samt at have overstaaet en længere sygdomsperiode paa grund af lungehindebetændelse begyndte han som kusk ved Københavns Kommune i 1938. Senere flyttede Daniel Mathias Dahl og hustru til Bornholm, hvor de købte en gaard i Nylars paa 10 tdr. land, og sideløbende med driften af gaarden arbejdede han paa Rahbæk Værket i Rønne fra 1961. - Han mistede livet ved en arbejdsulykke.

VI.F.5.a.

Ib Damgaard Dahl er født den 23. januar 1935 i Allinge.

Bosat: Agernvej 45, Beder.

Ib Damgaard Dahl har 2 børn.

VI.F.5.b.

Benny Elbæk Dahl er født den 17. juli 1938 i København, Sankt Mattæus sogn.

Han blev gift den 23. september 1961 i København, Anna sogn, med Birthe Jensen, der er født den 26. marts 1939 i Slagelse som datter af blikkenslager Carl Chr. Jensen og hustru Rakel Elisabeth Jensen.

Bosat: Vanløse Byvej 2, Vanløse.

Benny Elbæk Dahl gennemgik efter endt skolegang uddannelse til ekspedient indenfor autoreservedele. Senere var han ude at sejle i nogle aar samt tjenestegørende som marinesoldat, og efter en tid som erhvervsfisker begyndte han igen at arbejde indenfor reservedelsbranchen.

Birthe Jensen tog mellemskoleeksamen, blev kontoruddannet og var senere hjemmearbejdende husmoder, inden hun begyndte som kontorassistent i et større boligselskab.

VI.F.5.b.1)
Henrik Elbæk Dahl er født den 25. december 1961 paa Frederiksberg, Solbjerg sogn. Han lever sammen med Annette Gjersøe.

Bosat: Gammelgaards Allé 9, Vallensbæk.

Henrik Elbæk Dahl er indkøbsassistent, og Annette Gjersøe er kontorassistent.

VI.F.5.b.1)a) Claus Gjersøe Dahl er født den 14. marts 1986 i Hvidovre.

VI.F.5.b.2)
Flemming Elbæk Dahl er født den 31. maj 1967 i København, Helligkors sogn.

Bosat: Tulipanvej 23, Vanløse.

Flemming Elbæk Dahl tog 10. klasse og blev udlært som maskinarbejder i 1988.

VI.F.5.c.
Henning Sederblad Dahl er født den 31. august 1941 i København, Vigerslev sogn. Han blev gift den 31. maj 1963 med Lis Jensen. Ægteskabet blev ophævet i 1979, og Henning Sederblad Dahl lever nu sammen med Anna-Marie Jensen, der er født den 13. januar 1950 i København, Frederiksholm sogn, som datter af betonbinder Arnold Antonius Thorvald Jensen og hustru Signe Brandborg Jensen.

Bosat: Brydeholm 49, Greve Strand.

Henning Sederblad Dahl stod efter endt skolegang i lære hos autoforhandler Ole Holm i Rønne 1956-1960. Han gjorde tjeneste ved Bornholms Værn, og efter en tid som reservedelschef hos sin tidligere læremester samt at have haft et ophold paa Kalø Landbrugsskole (sproglinjen) i 1962 arbejdede han som ekspedient paa Domi i Glostrup indtil 1964, da han begyndte som reservedelschef i firmaet Holst Automobiler, Gladsaxe.

Anna-Marie Jensen havde et ophold paa Vejle Husholdningsskole i 1968, blev udlært som bogbinder og begyndte at arbejde som sygehjælper i 1986.

VI.F.5.c.1)
Brian Sederblad Dahl er født den 11. december 1963 i København, Helligkors sogn. Han blev gift den 26. marts 1988 i Karlslunde med Marianne Rosenstand, der er født den 12. juni 1964 i Hundested, Torup sogn, som datter af direktør Peter Offer Rosenstand og hustru, assistent Bente Brix Jensen.

Bosat: Otto Mallings Gade 6, København Ø.

Brian Sederblad Dahl tog 10. klasse, gennemgik EFG-basisaaret indenfor jern og metal og stod derefter i lære som værktøjsmager. Senere startede han eget rengørings- og vagtfirma, og han er nu ingeniørstuderende.

Marianne Rosenstand tog 9. klasse, gennemgik EFG-basisaaret (servicefag) og blev senere udlært som frisør.

VI.F.5.c.2)
Ivan Sederblad Dahl er født den 23. september 1969 i Roskilde.

Bosat: Kastaniehusene 6, Karlslunde.

Ivan Sederblad Dahl tog 10. klasse i Karlslunde og gennemgik derefter EFG-basisaaret indenfor jern og metal. Han er lagerekspedient.

VI.F.5.c.3)
Lars Brandborg Jensen er født den 31. oktober 1976 i Skovlunde.

VI.F.5.d.
Mary Dahl er født den 18. maj 1947 i Nylars. Hun blev gift den 6. marts 1971 i Vorbasse med Peter Johnsen, der er født den 26. november 1943 i Virum som søn af sølvsmelter Charlie Johnsen og hustru Inger Jacobsen.

Bosat: Sundbylillevej 12, Slangerup.

Mary Dahl blev uddannet som hospitalslaborant og opholdt sig derefter i

USA i 1 aar samt i Kenya i ½ aar. Senere gennemgik hun uddannelse til lægesekretær.

Peter Johnsen blev uddannet som kontorassistent paa en plasticfabrik og avancerede senere til driftsleder. Desuden opholdt han sig som ulandsfrivillig i Kenya i 2 aar. Han er nu ansat som overassistent ved kommunen.

VI.F.5.d.1) Daniel Johnsen er født den 3. april 1972 paa Rigshospitalet i København.

VI.F.5.d.2) Susanne Johnsen er født den 28. september 1974 paa Rigshospitalet i København.

VI.F.6.

Jens Richard Damgaard er født den 27. august 1916 paa Donslund Mark, Hejnsvig sogn. Han blev gift den 27. oktober 1940 i Vorbasse med Henriette Marie Arentoft, der er født den 5. april 1917 i Gilbjerg, Hejnsvig sogn, som datter af landmand og handelsmand Niels Knudsen Nielsen Arentoft og hustru Thora Kathrine Eriksen.

Bosat: Gl. Stationsvej 30, Vandel.

Jens Richard Damgaard gik i skole i Donslund. Han arbejdede paa faderens gaard samt paa Godrumgaard i Gilbjerg, sidstnævnte sted i perioden 1934-1937. Desuden havde han mælketur for mejeriet i Hejnsvig i en periode, og efter giftermaalet virkede han bl.a. som skovarbejder paa Dalagergaards Plantage i Rankenbjerg, hvor han var beskæftiget fra 1943 til 1951. Herpaa havde han ansættelse som forsikringsmand i Arbejdsgivernes Ulykkesforsikring i en aarrække, og efter at have været lagermand paa Jydsk Crown Cork i Grejsdalen fra 1964 til 1974 arbejdede han paa Vejle Jern- og Metalfabrik frem til 1979.

Henriette Marie Arentoft gik i skole i Vorbasse. Hun tjente som husassistent forskellige steder indtil 1934, og efter at have været beskæftiget som gangpige paa Grindsted Sygehus i en periode havde hun plads i huset i København fra 1938 til 1940, da hun blev hjemmearbejdende husmoder. Senere virkede hun som kogekone i en aarrække, og fra 1964 til 1984 havde hun ansættelse som hjemmehjælper ved Egtved Kommune.

VI.F.6.a.

Annelise Damgaard er født den 29. marts 1940 i København. Hun blev gift den 27. december 1965 i Bredsten med Arne Hansen, der er født den 26. januar 1938 i St. Lihme, Nørup sogn, som søn af Peder Hansen og hustru Maria Nielsen.

Bosat: Tørskindvej 30, St. Lihme, Randbøl.

Annelise Damgaard afsluttede sin skolegang i Bredsten. Hun havde plads som ung pige i huset forskellige steder indtil sit 18. aar, stod i lære som smørrebrødsjomfru i Horsens og arbejdede som ekspeditrice i 2 forretninger i Vejle fra 1963 til 1967, da hun blev hjemmearbejdende husmoder. Siden 1981 har hun været ansat paa et plejehjem i Bredsten, hvor hun er husassistent. - Annelise Damgaard er aktiv indenfor 4H-arbejdet i Nørup og medlem af Brugsens bestyrelse.

Arne Hansen gik i skole i St. Lihme. Han var beskæftiget ved landbrug indtil sit 18. aar, og efter at have gjort militærtjeneste gennemgik han uddannelse til maler. Svendeprøven blev bestaaet til sølvmedalje. I 1964 købte han sin læremesters forretning, og denne drives stadig. - Hans fritidsinteresse er fodbold, og han har tidligere været i bestyrelsen for Firhøje Idrætsforening.

Huset paa adressen er den gamle skole i St. Lihme.

VI.F.6.a.1)

Jens Damgaard Hansen er født den 7. august 1967 i St. Lihme, Nørup sogn.

Bosat: Bleggaardsvej 44, Vejle.

Jens Damgaard Hansen tog 9. klasse i Nørup, gennemgik EFG-basisaaret og bestod senere HH-eksamen i Vejle, inden han begyndte som elev i Jyske Bank, Vejle, hvor han nu er ansat som bankassistent. - Fritidsinteresse: fodbold.

VI.F.6.a.2)

Jann Damgaard Hansen er født den 18. juli 1971 paa Sankt Maria Hospital i Vejle.

Han tog 9. klasse i Nørup, gennemgik EFG-basisaaret og fortsatte derefter som HH-studerende i Vejle. - Hans fritidsinteresse er fodbold, og han har spillet paa UB ynglingehold i udlandet.

VI.F.6.b.
Niels Thorkild Damgaard er født den 7. september 1941 i Nebel, Vorbasse sogn. Han blev gift den 28. oktober 1967 i Bredsten med Grethe Fuglsang Olesen, der er født den 27. maj 1945 som datter af arbejdsmand Peter Fuglsang Olesen og hustru Gerda Larsen. Ægteskabet blev senere ophævet, og Niels Thorkild Damgaard lever nu sammen med Jette Nielsen, der er født den 17. januar 1947.

Bosat: Overmarken 27A, Holsted.

Niels Thorkild Damgaard var efter endt skolegang beskæftiget ved landbrug i et par aar. Senere blev han udlært som tømrer i Gesten, og efter at have aftjent sin værnepligt ved ingeniørtropperne i Randers arbejdede han bl.a. i firmaet Hosby Huse, inden han blev ansat hos Ejnar Jensen i Grejsdalen.

VI.F.6.b.1)
Flemming Damgaard er født den 23. april 1968 i Søskov, Bredsten sogn.

Bosat: Riis Toft 6, Kolding.

VI.F.6.b.2)
Helle Fuglsang Damgaard er født den 18. december 1969 i Søskov, Bredsten sogn.

VI.F.6.b.3)
Gitte Fuglsang Damgaard er født den 23. juli 1978 i Kærbølling, Bredsten sogn.

VI.F.6.c.
Peder Emil Damgaard er født den 22. maj 1944 i Rankenbjerg, Vorbasse sogn.

Bosat: Gammelbyvej 49, Jelling.

Peder Emil Damgaard var efter endt skolegang beskæftiget ved landbrug. Sin værnepligt aftjente han ved Prinsens Livregiment i Viborg, og senere har han arbejdet forskellige steder, bl.a. paa Lego.

VI.F.6.c.1) Ditte Majland Larsen er født den 3. november 1971.

VI.F.6.d.
Else-Marie Damgaard er født den 7. oktober 1946 i Rankenbjerg, Vorbasse

sogn. Hun blev gift den 31. august 1968 i Bredsten med Børge Emil Fausing, der er født den 22. august 1946 i Vrold, Skanderup sogn, som søn af arbejdsmand Ejnar Fausing og hustru Inger Kathrine Skovgaard Andersen.

Bosat: Kærbøllingvej 8, Bredsten.

Else-Marie Damgaard gik i skole i Bredsten. Hun tjente som husassistent hos bl.a. en lærerfamilie og en præstefamilie, afbrudt af ½ aars beskæftigelse paa Bredsten Central, og efter at have haft ansættelse som fabriksarbejder paa bl.a. Jydsk Crown-Cork i Grejsdalen og en honningfabrik i Vejle samt at have virket som gangpige paa Sankt Maria Hospital i en kort periode begyndte hun paa Dofo i Vejle, hvor hun var ansat i ca. 4 aar frem til 1970, da hun blev hjemmearbejdende husmoder. Senere har hun hjulpet til hos Annelise og Arne Hansen (VI.F.6.a.).

Børge Emil Fausing gik i skole i Jennum. Han arbejdede hos en gartner i Skibet, paa en tyrestation i Hammel, hos en murer i Knabberup samt paa Jydsk Crown-Cork i Grejsdalen. Desuden aftjente han sin værnepligt ved Prinsens Livregiment i Viborg. Derefter kørte han som chauffør for en budcentral i Vejle i ca. 2 aar, inden han blev ansat som chauffør i firmaet Alfa-Laval i Højen.

VI.F.6.d.1) Lone Fausing er født den 10. december 1975 i Kærbølling, Bredsten sogn.

VI.F.6.e.

Aase Elisabeth Damgaard er født den 15. august 1950 i Rankenbjerg, Vorbasse sogn. Hun blev gift den 27. december 1974 i Bredsten med Bent Skjønnemann, der er født den 7. september 1940 i Haderslev.

Bosat: Ceresvænget 2, Fredericia.

Aase Elisabeth Damgaard gik i skole i 10 aar. Hun var beskæftiget i Føtex i henholdsvis Vejle og Esbjerg, inden hun blev ansat som ufaglært sygehjælper i Fredericia, og efter at have gennemgaaet uddannelse til sygehjælper paa Sankt Josephs Hospital i Fredericia fortsatte hun med at arbejde som saadan samme sted.

Bent Skjønnemann stod efter endt skolegang i lære som slagter og arbejdede senere som mester i Føtex i henholdsvis Vejle, Esbjerg og Haderslev samt i Vestcenter, Fredericia. Han er nu ansat paa Ceres i Fredericia.

VI.F.6.e.1) Mette Skjønnemann er født den 10. september 1989 i Fredericia.

VI.G.

Andreas Jensen Christensen er født den 11. marts 1884 paa Refshøj, Hejnsvig sogn, og han døde den 9. december 1945 samme sted. Han blev gift den 28. august 1908 i Hejnsvig med Ane Marie Hansen. Hun er født den 5. august 1891 paa Daugaard, Hejnsvig sogn, som datter af gaardejer Niels Hansen og hustru Johanne Kirstine Christensen, og hun døde den 24. januar 1977 i Vesterhede, Hejnsvig sogn.

Det følgende vedrørende Andreas Jensen Christensen er afskrift fra to avisudklip:

"En kendt mand paa Grindsted-egnen, gdr. Andreas Christensen, er i aftes pludseligt afgaaet ved døden. Andreas Christensen, der blev 61 aar gammel, havde i nogen tid været syg af en aarelidelse i det ene ben, men det syntes ikke at være alvorligt, og han havde netop kort før sin død talt om, at han snart skulle til at virke igen. Saaledes blev det ikke. Der stødte en blodprop til og gjorde ende paa hans liv.

Med Andreas Christensen er en af egnens gode mænd og pionerer gaaet bort. Han var ikke alene en god mand for sit hjem, men udadtil havde han ogsaa udført et godt og trofast arbejde. I mange aar havde han været medlem af Hejnsvig Sogneraad og en aarrække medlem af Ribe Amtsraad, valgt i 1928 som den første repræsentant for denne egn.

Han var med til at oprette andelssvineslagteriet i Grindsted og var en aarrække næstformand i bestyrelsen. I øvrigt havde han haft en mængde andre offentlige tillidshverv, som han ligeledes varetog paa bedste maade.

Andreas Christensen efterlader sig hustru samt 4 sønner og 2 døtre, der er gifte med undtagelse af den yngste, der er hjemme."

"Søndag aften afgik som omtalt gdr. Andreas Christensen, Refshøj, Hejnsvig, pludseligt ved døden som følge af en blodprop. Netop som han havde glædet sig til igen at tage fat, kom døden.

Andreas Christensen var en mand, der var velegnet til at deltage i offentlige hverv. Han havde gode og praktiske evner, var en redelig mand og en god raadgiver, og han kendte og holdt af sin egn og dens beboere, og han ville gerne udføre et arbejde til fælles gavn.

Andreas Christensen boede paa fødegaarden Refshøj, der omkring 1870 blev købt af hans forældre. Da hans fader, Jens Christensen, overtog ejendommen, der er udskilt fra den gaard, som nu ejes af Henrik Pedersen,

Refshøj, bestod ejendommen kun af et eneste hus, og af besætning var der kun en ko og to smaa stude.

Da Andreas Christensen i 1906 overtog ejendommen, var den arbejdet godt frem, og Andreas Christensen fortsatte dette arbejde, der var begyndt; et større areal blev senere lagt til gaarden, saa den blev paa ca. 125 tdr. land med et halvt hundrede kreaturer og 4 heste og tilsvarende opdræt. Typisk for Andreas Christensen var det, at han alligevel blev ved at kalde sig husmand og stod opført som saadan, da han i 1928 indvalgtes i Ribe Amtsraad.

Andreas Christensen var en dygtig landmand, men allerede i en tidlig alder fik han interesse for samfundsspørgsmaal. I 1915 blev han indvalgt i sogneraadet, og ved sin død var han næstformand i raadet. Som omtalt har han en periode været medlem af amtsraadet og næstformand i andelsslagteriet i Midtjylland, som han har været med til at oprette. I den tid, han var amtsraadsmedlem, var han medlem af bestyrelsen for amtssygehuset i Grindsted, og to gange har han været formand for Vesterhede Mejeri.

Andreas Christensen var en frisindet mand og i besiddelse af en god, sund dømmekraft. Og han var en god dansk mand, der havde sin faste overbevisning om, hvad der var ret. Ved indvielsen af Vesterhede ny skole, der fandt sted under besættelsen, gav Andreas Christensen en træffende beskrivelse af skoleforholdenes lokale udvikling. Han fortalte ogsaa lidt af egnens historie og nævnede da beretningen om spillemanden, der for ussel vindings skyld forraadte sognebørn, som maatte gemme sig i nogle huller i en sandbrink i den vestlige del af sognet, men de hævnede sig senere paa forrædderen, som fik sin straf. Den maade, Andreas Christensen fortalte denne beretning paa, glemmer vi ikke saa let, for han kunne som Kaj Munk i Niels Ebbesen aktualisere den gamle beretning, saa den passede til vor tid.

Andreas Christensen var en interesseret og handlekraftig mand med en demokratisk indstilling. Der bliver en tom plads i hjemmet ved hans død, men han vil ogsaa blive savnet andre steder, hvor han gjorde saa god fyldest. Hans minde vil blive æret og agtet."

I forbindelse med Ane Marie Hansens 75-aars fødselsdag skrev den lokale avis:

"Fru Marie Christensen, Vesterhede, Hejnsvig, fylder fredag den 5. august 75 aar.

Fru Christensen har tilbragt det meste af sin tid i Vesterhede. Hun er født paa gaarden Daugaard, og som ung hjalp hun mest til hjemme, indtil hun i 1908 blev gift med Andreas Christensen. Ægteparret overtog da gaarden Refshøj, som var Andreas Christensens fødehjem, og her kom de til at øve deres livsgerning. Andreas Christensen blev i aarenes løb betroet mange offentlige hverv. Han blev indvalgt baade i sogneraad og amtsraad, og det bevirkede, at han maatte tilbringe megen tid udenfor hjemmet. Det kunne ikke undgaaes, at det gav ekstra arbejde til Fru Christensen derhjemme, men hun passede hjemmet med stor dygtighed og skabte et godt og gæstfrit hjem paa Refshøj.

I 1945 havde hun den sorg at miste sin mand, og kort tid efter afstod hun gaarden til sønnen, Jens Christensen. Marie Christensen blev dog boende i sit gamle hjem i flere aar derefter, men for seks aar siden købte hun et hus i Vesterhede by, hvor hun stadig bor.

Fru Christensen er en flink og venlig dame, der efter de mange aars ophold i Vesterhede har en stor vennekreds paa egnen. Sammen med vennerne og familien fejrer hun fødselsdagen ved en fest paa Hovborg Kro."

I ægteskabet er børnene VI.G.1.-VI.G.6.

VI.G.1.

Johanne Kirstine Kristensen er født den 15. december 1908 paa Refshøj, Hejnsvig sogn, og hun døde den 9. februar 1964 i Starup ved Grindsted. Hun blev gift den 5. maj 1933 i Vesterhede med Kristian Jacobsen. Han er født den 19. april 1904 i Starup ved Grindsted som søn af gaardejer Hans Jacobsen og hustru Else Marie Dorthea Thomsen, og han døde den 24. august 1968 samme sted.

I forbindelse med parrets sølvbryllup skrev den lokale avis:

"Mandag den 5. maj kan gaardejer Chr. Jakobsen og hustru, fru Kirstine Jakobsen, Vestergaarden, Sdr. Starup, fejre sølvbryllup.

Fru Jakobsen stammer fra Vesterhede som datter af afdød gdr., amtsraadsmedlem A. Kristensen, Refshøj. Chr. Jakobsen er født i Sdr. Starup, og ved giftermaalet fik ægteparret udstykket en parcel fra fødegaarden, hvorpaa de byggede deres hjem. De har drevet gaarden med stor dygtighed, og alt paa gaarden er i mønsterværdig orden.

Plantningssagen har Chr. Jakobsens store interesse, og han er i besty-

relsen for Starup plantage, ligesom han har været i bestyrelsen for Slaugs Herreds landboforening m.m.

Brudeparret er kendt som venlige og gæstfrie mennesker. I hjemmet er opvokset 2 piger og 3 sønner. Familien har en stor vennekreds, og dagen vil blive fejret ved en festlighed paa Tofterup Hotel."

Efter Kirstine Kristensens død skrev avisen:

"Efter længere tids sygdom er Fru Kirstine Jacobsen, Sdr. Starup, død, 55 aar.

Fru Jacobsen led i 17 aar af en uhelbredelig sygdom og var for kort tid siden paa sygehuset, men man kunne ikke hjælpe hende.

Hun stammede fra Vesterhede, Hejnsvig sogn, som datter af fhv. amtsraadsmedlem Andreas Christensen. Hun var en dygtig kvinde og en god hustru og mor for mand og børn. Der er 5 børn i ægteskabet, 3 sønner og 2 døtre."

Efter Kristian Jacobsens død skrev avisen bl.a.:

"Den 64-aarige fhv. gdr. Chr. Jacobsen, Starup, blev lørdag middag dræbt, da han cyklede over Tingvejen ved Starup. Han var kørt en tur ud for at se paa høsten paa egnen.

Det gjorde et stort indtryk paa alle i sognet, da det rygtedes, at Chr. Jacobsen pludselig var død.

Han var født og opvokset i sognet og var kendt af alle mennesker. Chr. Jacobsen var søn af den kendte hedeopdyrker Hans Jacobsen, der foruden Hedegaard opdyrkede og byggede 2 nye gaarde til sine sønner. - Chr. Jacobsen overtog den ene af disse gaarde. Han var en udpræget hjemmets mand med stor interesse for gaardens drift, og da han var en meget dygtig landmand, blev gaarden snart en af sognets bedste og mest veldrevne.

For fire aar siden havde Chr. Jacobsen den store sorg at miste sin hustru, der døde efter 15-16 aars sygdom. Hun fik i hele sygdomsperioden en god og kærlig pleje af manden, de to døtre og tre sønner.

Efter hustruens død overdrog Chr. Jacobsen gaarden til en søn og byggede selv en villa ved Korsvejen. Han har altid været en dygtig havemand, og skønt han var daarligt gaaende, var han til stadighed i travl virksomhed i den store have. Han havde altid et smil og et venligt ord til alle, han mødte, og han vil blive savnet i vide kredse i sognet."

VI.G.1.a.
Erling Jacobsen er født den 16. februar 1935 i Starup ved Grindsted, og han døde faa døgn senere.

VI.G.1.b.
Erna Marie Jacobsen er født den 15. januar 1936 i Starup ved Grindsted. Hun blev gift den 5. maj 1957 i Starup med Søren Svend Madsen, der er født den 1. oktober 1932 i Horne som søn af gaardejer Sigurd Bernhard Madsen og hustru Anna Olesen Øllgaard.

Bosat: Agerskovvej 25, Hammerum, Herning.

Erna Marie Jacobsen gik i skole i Starup. Hun arbejdede hjemme i perioder paa grund af moderens sygdom samt bl.a. i Glejbjerg Brugsforening og hos dyrlæge Bruun i Nordenskov. Desuden havde hun et ophold paa Ølgod Ungdomsskole i sommeren 1953. Efter giftermaalet var hun medhjælpende hustru paa de under hendes mand nævnte mejerier, og fra 1977 til 1986 havde hun ansættelse som ekspeditrice paa mejeriet i Hammerum. - Erna Marie Jacobsen er i bestyrelsen for Hammerum-Gjellerup Husmoderforening.

Søren Svend Madsen gik i skole i Strellev. Han var mejerielev i bl.a. Nr. Aaby samt i Gesten, og i perioden 1952-1953 gjorde han militærtjeneste i Haderslev og Itzehoe, sidst som korporal. Desuden havde han et ophold paa Ladelund Mejeriskole i 1955-1956, og han arbejdede nu som mejerist i Glejbjerg og Studsgaard i nogle aar. Derefter var han mejeribestyrer forskellige steder fra 1958 til 1986, først i Nr. Felding, dernæst i Sørvad fra 1960 til 1975 og sidst i Hammerum. Siden 1986 har han været afdelingsleder paa Midtfrost, Engesvang. - Søren Svend Madsen var i perioden 1981-1986 formand for Dansk Mejeristforening samt medlem af Mejeribrugets Smøreksportudvalg og Statens Mejeriudvalg. Han har været medlem af repræsentantskabet i Topsikring siden 1980 og bestyrelsesmedlem i Hammerum-Gjellerup Venstrevælgerforening siden 1985.

VI.G.1.b.1)
Poul Kristian Stenvad Madsen er født den 12. juni 1959 i Nr. Felding. Han blev gift den 6. maj 1989 i Gjellerup med Jonna Margrethe Villadsen, der er født den 4. marts 1959 i Skive som datter af Poul Bødvard Villadsen og hustru Kamma Margrethe Jensen.

Bosat: Nørretorp 110, Gjellerup, Herning.

Poul Kristian Stenvad Madsen tog 10. klasse. Han blev udlært som automekaniker, aftjente sin værnepligt i Søværnet og arbejdede derefter som reparatør, inden han læste til maskinmester i Esbjerg. Efter endt uddannelse har han arbejdet som maskinmester.

Jonna Margrethe Villadsen tog realeksamen i Skive i 1976. Herefter var hun beskæftiget som husassistent i Gjellerup samt som pædagogmedhjælper i Hammerum, inden hun begyndte som studerende paa børnehaveseminariet i Viborg, hvor hun blev færdiguddannet som pædagog i 1982, og som saadan har hun siden været ansat paa Fritidscentret Brændgaard.

VI.G.1.b.1)a) Kirstine Stenvad Madsen er født den 23. november 1985 i Hammerum, Gjellerup sogn.

VI.G.1.b.1)b) Anne Stenvad Madsen er født den 14. september 1988 i Gjellerup sogn.

VI.G.1.b.2)

Carsten Stenvad Madsen er født den 19. oktober 1961 paa Fødselsanstalten i Jylland, Aarhus.

Bosat: Clemensgade 10, Kolding.

Carsten Stenvad Madsen bestod studentereksamen paa Ikast Gymnasium i 1981. Han opholdt sig 1 aar som studerende i Reims i Frankrig, og efter at have gennemgaaet studier i erhvervskorrespondance i Herning samt at have bestaaet den 1-aarige HH-eksamen samme sted arbejdede han paa Ege Tæpper, ligeledes i Herning. Sideløbende var han studerende paa Handelshøjskolen i Aarhus, hvorfra han fik handelsdiplom i udenrigshandel i 1987, og samme aar blev han overflyttet til Ege Tæppers afdeling i London, England. Siden oktober 1988 har han været markedschef i et af Ege Tæppers datterselskaber, Gram Tæpper i Gram.

VI.G.1.b.3)

Jens Stenvad Madsen er født den 15. april 1968 paa Fødselsanstalten i Jylland, Aarhus.

Han var udvekslingsstudent i Australien i 1986-1987, bestod matematisk-samfundsfaglig studentereksamen paa Ikast Gymnasium i 1988 og aftjente derefter sin værnepligt ved Jydske Trænregiment.

VI.G.1.c.

Kaj Erling Jacobsen er født den 18. juli 1937 i Starup ved Grindsted. Han blev gift den 28. marts 1963 i Vejrup med Christa Danielsen, der er født den 19. december 1936 i Sdr. Vejrup, Vejrup sogn, som datter af gaardejer Emil Loysemose Danielsen og hustru Dorthea Kathrine Paasch.

Bosat: Bolbjerggaard, Tangevej 4, Gørding.

Kaj Erling Jacobsen gik i skole i Starup. Han var beskæftiget ved landbrug hjemme, i V. Vedsted i 1½ aar samt paa Sjælland i 3 maaneder, afbrudt af et ophold paa Ryslinge Højskole i vinteren 1958-1959. I december 1962 købte han Bolbjerggaard paa 21 hektar, som i starten blev drevet alsidigt. Der blev bl.a. bygget nyt stuehus i 1966, nyt maskinhus i 1973 samt forbedret paa staldbygningerne i 1979-1980. Desuden lejedes 5 hektar i 1980 og tilkøbtes 2,8 hektar landbrugsjord i 1986. Siden 1982 har gaarden været drevet med mælkeproduktion, og besætningen var ved aarsskiftet 1987-1988 paa 37 køer samt opdræt. - Kaj Erling Jacobsen har arbejdet med 4H, arbejdet for Hedeselskabets læplantningsudvalg samt været formand for Starup Gymnastik- og Idrætsforening og medlem af bestyrelsen for Gørding Husmandsforening, mejeriet i Gørding og Ribe Amt sydvest Husbondafløserkreds. Han er nu bestyrelsesmedlem i Jernvedlund Foderstofforening.

Christa Danielsen gik i skole i Ø. Vejrup. Hun tjente i forskellige huslige pladser, arbejdede som sygehjælper paa Sankt Josephs Hospital i Esbjerg samt paa Grindsted Sygehus, lærte tilskæring i Bramming og virkede den sidste tid inden giftermaalet som husassistent i Starup Brugsforening. Efter giftermaalet blev hun medhjælpende hustru. - Christa Danielsen er bestyrelsesmedlem i Holsted-Gørding-Føvling Havekreds.

VI.G.1.c.1)

Doris Jacobsen er født den 19. marts 1964 i Esbjerg.

Bosat: Kirketoften 9, Hunderup, Bramming.

Doris Jacobsen er tilskærer.

VI.G.1.c.2)

Lene Jacobsen er født den 9. juni 1967 i Esbjerg. Hun lever sammen med Bo Bødker, der er født den 27. december 1964 i Sdr. Holsted, Holsted sogn, som søn af værkfører Ole Bødker og hustru, kontorassistent Gerda Hermansen.

Bosat: Box 179, Sisimiut, Grønland.

Lene Jacobsen tog 10. klasse i Gørding, bestod den 1-aarige handelseksamen og gennemgik derefter uddannelse til kontorassistent i en grovvareforening i Bramming fra 1985 til 1987. - Den 1. marts 1989 flyttede hun til Grønland.

Bo Bødker blev udlært som kommis i Holsted Brugs og var derefter beskæftiget som sælger, inden han begyndte som butikschef i Sisimiut Brugs.

VI.G.1.c.3)
Hanne Loysemose Jacobsen er født den 14. maj 1972 i Esbjerg.

VI.G.1.d.
Hilma Margit Jacobsen er født den 4. oktober 1939 i Starup ved Grindsted. Hun blev gift den 15. juni 1963 i Starup med Vagn Pedersen, der er født den 27. november 1940 i Klattrup, Smidstrup sogn, som søn af landmand Ingvard Pedersen og hustru Kathrine J. Pedersen.

Bosat: Kastanievej 8, Vejen.

Hilma Margit Jacobsen gik i skole i Starup. Hun var beskæftiget hjemme samt i bl.a. Skovlund Brugsforening indtil giftermaalet, afbrudt af et ophold paa Ølgod Ungdomsskole. I perioden 1972-1978 arbejdede hun som ufaglært sygehjælper paa Vejen Alderdomshjem, og siden 1979 har hun været dagplejer ved Vejen Kommune. Desuden tog hun 10. klasse i dansk paa aftenskole i Vejen i vinteren 1971-1972, og hun gennemgik et kursus i psykologi i 1986-1987.

Vagn Pedersen gik i skole i Klattrup. Han arbejdede bl.a. paa andelsmejeriet i Smidstrup, gaarden Katrinelund ved Malt og en minkfarm i Forum indtil slutningen af 1964, afbrudt af et ophold paa Askov Sløjdskole i vinteren 1955-1956 samt af 16 maaneders militærtjeneste i Fredericia i begyndelsen af 1960erne. Derefter blev han ansat hos VAG-forhandler Conrad P. Møller i Vejen, hvor han stod i lære som mekaniker fra 1965 til 1969 og har været beskæftiget som værkfører siden 1978, først i Rødding og fra 1982 i Vejen. Desuden underviste han i motorlære paa Vejen Ungdomsskole i perioden 1975-1985. - Vagn Pedersen er kasserer i Vejen Folkedanserforening.

VI.G.1.d.1)
Marianne Kirstine Pedersen er født den 26. november 1963 i Esbjerg. Hun lever sammen med Gustav Rønsch, der er født den 1. juni 1958 i Farris i Sønderjylland som søn af værkfører Jes Alfred Rønsch og hustru, barneplejerske Lis Kammersgaard Christensen.

Bosat: Mindevej 7, Vejen.

Marianne Kirstine Pedersen tog 9. klasse, og efter at have gennemgaaet EFG-basisaaret samt at have bestaaet HH-eksamen paa økonomisk linje var hun studerende paa børnehaveseminariet i Kolding i 1 aar. Senere blev hun kontoruddannet i et autofirma i Bramming, og hun er nu ansat som bogholder. - Sideløbende er hun merkonomstuderende.

Gustav Rønsch tog 8. klasse i Vejen og 9. klasse paa ungdomsskolen i Rønde. Han gennemgik uddannelse til tømrer, og efter at have aftjent sin værnepligt ved marinen i 1979 arbejdede han forskellige steder paa Vejenegnen i ca. 6½ aar, bl.a. paa Plus Garden System og hos Henning Fjord. Derefter blev han ansat paa Skodborg Trælast.

VI.G.1.d.2)
Bodil Kathrine Pedersen er født den 25. september 1965 i Brørup. Hun lever sammen med Torben Qvist Lauritsen, der er født den 7. maj 1959 i Lunderskov, Skanderup sogn, som søn af graver Peter Qvist Lauritsen og hustru Astrid Marie.

Bosat: Aaparken 7, Lunderskov.

Bodil Kathrine Pedersen tog 10. klasse i Vejen, gennemgik EFG-basisaaret indenfor handel og kontor og bestod senere HH-eksamen. Desuden opholdt hun sig 1 aar i Long Beach, Californien i USA, inden hun paabegyndte uddannelsen til advokatsekretær i Kolding.

Torben Qvist Lauritsen tog realeksamen i Lunderskov i 1977. Han gennemgik uddannelse til salgsassistent, var paa handelsskole i Kolding og havde bl.a. ansættelse i firmaet Olympic i Lunderskov, inden han begyndte som konsulent for Tretorn Abu Garcia i 1986.

VI.G.1.e.
Børge Andreas Jacobsen er født den 25. februar 1942 i Starup ved Grindsted. Han blev gift den 3. oktober 1964 i Grindsted med Elva Hundebøll,

der er født den 23. juli 1943 i Hinnum, Grindsted sogn, som datter af gaardejer Iver Hundebøll og hustru Menina. Ægteskabet blev ophævet i 1976.

Bosat: Vestergaard, Tingvejen 278, Starup, Grindsted.

Børge Andreas Jacobsen gik i skole i Starup. Han var beskæftiget som landbrugsmedhjælper hjemme samt hos Hans Tofterup i Starup og Olav Villadsen i Gjesing. Desuden gjorde han militærtjeneste ved gardehusarregimentet i Næstved samt i Varde og Holstebro, ialt 16 maaneder i 1961-1962. I november 1964 overtog han fødegaarden paa 90 tdr. land, og ved faderens død i 1968 arvedes yderligere 7 tdr. land. Derudover tilkøbtes 7 tdr. land i 1970 samt 18 tdr. land i 1984. Ved tilbygning og omforandring af stalden i 1974 blev driften omlagt til mælkeproduktion. - Børge Andreas Jacobsen har været medlem af bestyrelsen for mejeriet og blev bestyrelsesmedlem i Halbjerg Plantage i 1983.

VI.G.1.e.1)

Else Jacobsen er født den 16. februar 1966 i Starup ved Grindsted. Hun lever sammen med Bjarne Kjær, der er født den 7. oktober 1962 i V. Starup sogn som søn af Hans H. Kjær og hustru Sonja Agnethe Sørensen.

Bosat: Tofterup, Grindsted.

Else Jacobsen bestod studentereksamen paa Grindsted Gymnasium i 1985. Hun arbejdede i pakkeriet paa Lego i Billund indtil 1987, og efter at have været elev i Aktivbanken i Vejle fortsatte hun som assistent samme sted.

Bjarne Kjær arbejdede efter endt skolegang paa en maskinstation fra 1979 til 1982. Sin værnepligt aftjente han paa flyvestation Karup, og han er nu beskæftiget som montør i firmaet Gunderlund, Grindsted.

VI.G.1.e.2)

Kristian Jacobsen er født den 5. februar 1970 i Starup ved Grindsted.

VI.G.1.f.

Ernst Juul Jacobsen er født den 24. december 1945 i Starup ved Grindsted. Han blev gift den 20. november 1965 i Starup med Karin Margaret Kristiansen, der er født den 22. maj 1948 i Stavern, Norge, som datter af matros Fritz Kristiansen og hustru Peggy Moore.

Bosat: Toresrødveien 49, Stavern, Norge.

Ernst Juul Jacobsen gik i skole i Starup. Han var beskæftiget ved landbrug hjemme samt hos gaardejer Johs. Dalgas i Hesselho, sidstnævnte sted i ca. 1 aar, arbejdede sideløbende paa Seebergs Møbelfabrik i Starup i en periode og gjorde desuden 10 maaneders militærtjeneste i Fredericia fra juli 1964 til foraaret 1965, da han maatte hjemsendes paa grund af et daarligt knæ. Fra foraaret 1966 kørte han som lastbilchauffør for henholdsvis Marius Larsen i Starup og Styropack i Glejbjerg, og siden maj 1970, da han bosatte sig i Norge, har han haft ansættelse som lastbilchauffør i entreprenørfirmaet Arne Olav Lund A/S i Larvik.

Karin Margaret Kristiansen gik i skole i Stavern. Hun blev uddannet ved husgerning samme sted og havde bl.a. plads hos Jenny Aas (født Mikkelsen), der stammede fra Starup. Efter giftermaalet blev hun hjemmearbejdende husmoder. Senere var hun beskæftiget paa tændstikfabrikken Agnes i Stavern i perioden 1970-1971 samt fra slutningen af 1973 til 1980.

VI.G.1.f.1)
Jørgen Jacobsen er født den 17. marts 1966 i Starup ved Grindsted.

Han gik paa gymnasium i 3 aar, var senere paa luftforsvarets befalingsmandsskole i 1 aar og har derefter været tjenestegørende ved militæret.

VI.G.1.f.2)
Christina Jacobsen er født den 5. juli 1972 i Stavern.

VI.G.1.g.
Vagner Juul Jacobsen er født den 24. december 1945 i Starup ved Grindsted, og han døde den 20. maj 1946 samme sted.

VI.G.2.
Jens Kristensen er født den 28. februar 1910 paa Refshøj, Hejnsvig sogn, og han døde den 21. april 1979 i Hejnsvig. Han blev gift den 22. september 1932 i Esbjerg med Dagmar Marie Kamille Siem, der er født den 7. november 1912 i Hejnsvig som datter af gaardejer Jens Kristian Siem og hustru Else Marie Nielsen.

Bosat: Højene 7, Hejnsvig.

Jens Kristensen blev efter endt skolegang oplært ved landbrug. Han drev Toftegaard i Fugdal paa 40 tdr. land fra 1932 til 1946 og havde desuden 10 tdr. land i Fugdal Mose, hvor der blev fremstillet tørv under 2. verdenskrig. Den 1. november 1946 overtog han fødegaarden Refshøj paa 70 tdr. land, som blev drevet med blandet drift indtil 1973, da den blev overdraget til sønnen Andreas (VI.G.2.b.). - Jens Kristensen beholdt de 10 tdr. land i Fugdal Mose ved overtagelsen af Refshøj. - Han var i bestyrelsen for Hejnsvig Sogns Venstrevælgerforening og andelsmejeriet i Vesterhede.

Efter Jens Kristensens død skrev avisen:

"Forhenværende gaardejer, Jens Kristensen, Højene, Hejnsvig er pludselig død i sit hjem 69 aar.

Jens Kristensen var født i Vesterhede - og hele hans livsvirke blev lagt paa egnen. I 1932 bosatte han og hustruen, Dagmar, sig paa Toftegaard i Fugdal. Her havde de deres hjem og virke, indtil de i 1946 overtog Jens Kristensens fødegaard, Refshøj i Vesterhede. I cirka 25 aar videreførte de denne. Men svigtende helbred gjorde, at Jens Kristensen maatte opgive sin landmandsgerning. Og i de seneste aar har de boet paa Højene i Hejnsvig. Jens Kristensen, var saa længe helbredet tillod det, en meget virksom mand, der med dygtighed passede sin gaard. Han efterlader sig hustru og to børn."

Dagmar Marie Kamille Siem, der efter giftermaalet blev medhjælpende hustru, var med til at stifte Hejnsvig Husholdningsforening i 1939, og hun er i dag æresmedlem.

I forbindelse med Dagmar Marie Kamille Siems 70-aars fødselsdag skrev avisen bl.a.:

"Dagmar Kristensen har altid været en meget dygtig og virksom kvinde, og hus og have bliver da ogsaa passet med stor akkuratesse, ligesom familie og venner altid mødes med venlighed og gæstfrihed. Husholdningsforeningernes arbejde har hun altid vist interesse for, og hun har tidligere været i bestyrelsen for Hejnsvig og senere for Vesterhede husholdningsforening."

VI.G.2.a.

Gudrun Marie Siem Kristensen er født den 14. december 1932 i Hejnsvig sogn.

Hun blev gift den 18. maj 1955 i Vesterhede med Kristian Kruse Jensen, der er født den 22. oktober 1929 i Fugdal, Hejnsvig sogn, som søn af gaardejer Hans Jensen og hustru Helene Hansen.

Bosat: Løvlundvej 11, Hejnsvig.

Gudrun Marie Siem Kristensen gik i skole i Hejnsvig og havde et ophold paa Ølgod Ungdomsskole i sommeren 1950. Hun hjalp til hjemme i perioder og var desuden ansat i en bagerforretning i Hejnsvig i ½ aar samt beskæftiget som husassistent i København, hvor hun havde plads fra november 1950 til maj 1951. Efter giftermaalet blev hun hjemmearbejdende husmoder. Siden 1971 har hun passet dyrlægecentralens telefon fra hjemmet.

Kristian Kruse Jensen gik i skole i Hejnsvig. Han var beskæftiget ved landbrug forskellige steder fra sit 11. aar, bl.a. hjemme paa Fugdalgaard. Desuden var han ansat paa Løvlund Mølle i perioden 1947-1948 samt tjenestegørende ved Slesvigske Fodregiment i Haderslev i 1950-1951, og siden 1953 har han drevet egen vognmandsforretning, først med taxi fra Fugdalgaard og fra 1955 i Hejnsvig. Her bosatte parret sig paa nuværende adresse i 1967, og forretningen drives i dag med 5 busser samt 2 taxaer. Udover at være vognmand var Kristian Kruse Jensen ejer af Hejnsvig Cafeteria fra 1982 til 1986, da cafeteriat blev bortforpagtet, og endvidere havde han Hejnsvig Hotel fra 1982 til 1987. Baade cafeteriet og hotellet blev drevet med fremmed hjælp. - Kristian Kruse Jensen har været i bestyrelsen for Ribe Amts Taxaforening siden 1983.

VI.G.2.a.1)
Elin Jensen er født den 20. januar 1953 i Hejnsvig sogn. Hun lever sammen med Tom Riis Jensen, der er født den 16. april 1959 i Svendborg som søn af ingeniør Per Jensen og sygehjælper Inger Lise Jensen.

Bosat: Sankt Jørgensgade 9-11, Odense C.

Elin Jensen tog realeksamen, var paa handelsskole i 1 aar og gennemgik derefter kontoruddannelse hos advokat C. Foged Jørgensen i Grindsted. Hun er nu ansat paa et advokatkontor i Odense.

Tom Riis Jensen er taxivognmand.

VI.G.2.a.1)a) Daniel Riis Jensen er født den 31. januar 1986 i Odense.

VI.G.2.a.2)
Eva Jensen er født den 13. april 1957 i Hejnsvig.

VI.G.2.a.3)
Vagn Jensen er født den 10. maj 1962 i Hejnsvig.
Bosat: Enghavevej 28B, København V.
Vagn Jensen er blomsterdekoratør.

VI.G.2.b.
Andreas Refshøj, der i 1977 fik navneændring fra Kristensen, er født den 31. marts 1946 i Fugdal, Hejnsvig sogn. Han blev gift den 22. juli 1967 i Anna Kirke i København med Lene Rasmussen, der er født den 28. juli 1945 i Gentofte, Jægersborg sogn, som datter af lagerformand Carl Rasmussen og hustru Else Merete Smith.

Bosat: Refshøj, Refshøjvej 59, Hejnsvig.

Andreas Refshøj gik i skole i Vesterhede. Han var beskæftiget ved landbrug hjemme i nogle aar og arbejdede herpaa som gravemester i perioden 1964-1971, henholdsvis hos Erling Nørby Andersen i Grindsted i 6 aar og Harry Andersen & Søn samme sted i 1 aar. Derefter gennemgik han driftslederkurset paa Grindsted Landbrugsskole, og efter endnu en tid som medhjælper hjemme overtog han Refshøj paa 43 hektar den 31. december 1972. Gaarden blev paa det tidspunkt drevet med blandet drift, men ved en udbygning af kostalden i 1976 blev gaardens drift ændret til at omfatte mælkeproduktion, og besætningen bestod i 1987 af 50 kreaturer + 100 stk. opdræt. I 1976 købte Andreas Refshøj endvidere 28 hektar jord af Peder Gundersen Mathiesen (VI.G.5.). Markproduktionen er byg, raps, ærter og roer. - Andreas Refshøj er medlem af bestyrelsen for Hejnsvig Venstrevælgerforening og har desuden været repræsentant for landboerne i Grindsted-egnens Vikarordning siden 1982 samt kredsrepræsentant i Mejeriselskabet Danmark siden 1983.

Lene Rasmussen tog mellemskoleeksamen paa Havremarkens Skole i København. Hun blev udlært som kontorassistent i firmaet Ermax, København, og fra 1965 til 1970 havde hun ansættelse forskellige steder, først som kontorassistent hos V.W.-forhandler C.V. Hansen i København, dernæst som bogholder i firmaet Ønskehuse i Fitting og sidst som kontorassistent hos Win-

ther & Heides Eftf. i Grindsted. Herpaa var hun hjemmearbejdende husmoder i en periode, og desuden havde hun ansættelse som ekspeditrice i Superland i Grindsted i ca. ½ aar, inden hun blev medhjælpende hustru paa Refshøj. Senere begyndte hun som kontorassistent i et trævarefirma i Hejnsvig, hvor hun var ansat i ca. 3½ aar, og siden 1984 har hun været assistent paa deltid ved Grindsted Kommune. - Lene Rasmussen har haft forskellige tillidshverv samt gennemgaaet forskellige enkeltfagskurser; bl.a. bestod hun HH-eksamen i regnskabslære/driftsøkonomi paa Grindsted Handelsskole i 1980. - Fritidsinteresse: jiu-jitsu.

VI.G.2.b.1)
Tommy Refshøj er født den 1. maj 1968 paa Grindsted Sygehus. Han lever sammen med Anni Vibeke Rasmussen, der er født den 2. november 1968 i Hejnsvig som datter af maskinfører Børge Rasmussen og hustru, operatør Gerda Jensen.

Bosat: Laasbygade 52, Kolding.

Tommy Refshøj tog 10. klasse. Han var EFG-elev (handel og kontor) paa Grindsted Handelsskole i ½ aar samt elev paa Mommark Handelskostskole paa Sydals i ½ aar, og efter at have staaet i lære hos Brdr. Dahl i Grindsted fra 1986 til 1988 kom han til Brdr. Dahl i Kolding, hvor han nu er repræsentant. Sideløbende har han paabegyndt merkonomuddannelse paa Kolding Købmandsskole. - Tommy Refshøj er fodboldtræner i Kolding Boldklub.

Anni Vibeke Rasmussen tog 9. klasse i Hejnsvig, bestod sproglig-samfundsfaglig studentereksamen paa Grindsted Gymnasium i 1987 og blev derefter ansat som stuepige paa vis-a-vis Hotel i Billund.

VI.G.2.b.2)
Jens Refshøj er født den 7. april 1970 paa Grindsted Sygehus. Han lever sammen med Anita Højgaard, der er født den 15. april 1970 i Grindsted som datter af minkfarmer Kristen Højgaard og hustru Anny Kristine Daugaard Hansen.

Bosat: Øparken 25, Krogager.

Jens Refshøj gik i skole i Vesterhede samt i Hejnsvig, hvor han tog 10. klasse. Senere kom han i lære som landbrugsmaskinmekaniker i Løvlund Maskinforretning.

Anita Højgaard gik i skole i Stenderup samt i Hejnsvig, hvor hun tog

10. klasse, og efter at have gennemgaaet EFG-basisaaret indenfor handel og kontor paa Grindsted Handelsskole begyndte hun som butikselev i Hejnsvig Brugs.

VI.G.2.b.3)
Rune Refshøj er født den 16. marts 1989 paa Grindsted Sygehus.

VI.G.3.
Niels Daugaard Kristensen er født den 9. februar 1913 paa Refshøj, Hejnsvig sogn. Han blev gift den 9. november 1937 i Starup med Amalie Jacobsen. Hun er født den 5. april 1911 i Starup ved Grindsted som datter af gaardejer Hans Jacobsen og hustru Else Marie Dorthea Thomsen, og hun døde den 21. april 1981 paa Grindsted Sygehus.

Bosat: Galsthovej 3, Starup, Grindsted.

Niels Daugaard Kristensen gik i skole i Vesterhede. Han var beskæftiget som landbrugsmedhjælper hjemme samt hos bl.a. sine tilkommende svigerforældre paa Hedegaard, som han overtog den 1. november 1937. Gaarden var ved overtagelsen paa 55 hektar, hvoraf ca. halvdelen var agerjord, men efter 2. verdenskrig, under hvilken Niels Daugaard Kristensen producerede tørv, blev yderligere ca. 15 hektar opdyrket. Hedegaard blev overtaget af sønnen Henning (VI.G.3.b.) i 1976, da parret bosatte sig paa ovennævnte adresse. - Niels Daugaard Kristensen hjælper dog fortsat til paa gaarden. - Han har været i bestyrelsen for Starup Brugsforening, Starup Foderstofforening, slagteriet Midtjylland og Sdr. Starup Plantage.

Amalie Jacobsen gik i skole i Starup. Hun arbejdede hjemme paa Hedegaard samt som ekspeditrice hos købmanden i Starup i 1½ aar inden giftermaalet, efter hvilket hun blev medhjælpende hustru. - Hun har været medlem af skolekommissionen i Starup samt medlem af bestyrelsen for husholdningsforeningen samme sted.

VI.G.3.a.
Hans Daugaard Kristensen er født den 22. oktober 1940 i Starup ved Grindsted. Han blev gift den 6. maj 1967 i Ravsted med Clara Bladt, der er født 12. september 1942 i Ravsted som datter af smedemester Hans Chr. Bladt og hustru Anne.

Bosat: Smedegade 7, Tofterup, Grindsted.

Hans Daugaard Kristensen havde et ophold paa Graasten Landbrugsskole i 1961-1962 og var beskæftiget ved landbrug indtil 1968. Han er nu ansat paa en maskinfabrik i Grindsted.

Clara Bladt er ansat som lærer paa Starup Skole.

VI.G.3.a.1)
Peter Daugaard Kristensen er født den 24. februar 1968 i Esbjerg.

Han bestod HH-eksamen, gennemgik kontoruddannelse paa Tulip i Grindsted fra 1987 til 1989 og fortsatte derefter som kontorassistent samme sted.

VI.G.3.a.2)
Hanne Daugaard Kristensen er født den 3. juni 1971 i Tofterup, V. Starup sogn.

Hun tog 9. klasse og gennemgik derefter EFG-basisaaret indenfor jern og metal. - Fritidsinteresser: haandbold og fodbold.

VI.G.3.a.3)
Niels Daugaard Kristensen er født den 2. april 1976 i Esbjerg.

VI.G.3.b.
Henning Daugaard Kristensen er født den 6. juli 1943 i Starup ved Grindsted.

Bosat: Hedegaard, Starupvej 23, Starup, Grindsted.

Henning Daugaard Kristensen gik i skole i Starup. Han arbejdede hjemme paa Hedegaard samt paa Seebergs Møbelfabrik i Starup og var endvidere beskæftiget ved gartneri i Esbjerg i nogle aar indtil 1976, da han overtog fødegaarden paa 55 hektar, som drives med en besætning paa 40 køer + opdræt. - Fritidsinteresse: jagt.

VI.G.3.c.
Helmer Daugaard Kristensen er født den 11. december 1944 i Starup ved Grindsted. Han blev gift den 5. august 1972 i Ryde med Inge-Marie Esbersen, der er født den 3. august 1949 i Vissenbjerg som datter af Niels Villadsen Esbersen og hustru Ida Petterson.

Bosat: Parallelvej 9, Tofterup, Grindsted.

Helmer Daugaard Kristensen gik i skole i Starup. Han var beskæftiget ved landbrug samt ansat paa Faldhøje Minkfarm indtil 1972, da han begyndte at køre som tankvognschauffør for mejeriet i Starup, og efter salget af dette til M.D. Food blev han overflyttet til Grindsted.

Inge-Marie Esbersen tog realeksamen i Vinderup i 1967. Hun havde ansættelse som husassistent paa Helle Plejehjem i Tofterup og var senere elev paa Haslev Husholdningsskole samt paa Vinding Husholdningsskole, hvor hun blev færdiguddannet som køkkenleder i 1970. Senere paabegyndte hun sygehjælperuddannelsen, som blev afsluttet i 1981, og hun er nu ansat som sygehjælper paa førnævnte plejehjem.

VI.G.3.c.1) Winnie Daugaard Kristensen er født den 10. september 1973 i Esbjerg.

VI.G.3.c.2) Lars Daugaard Kristensen er født den 9. oktober 1975 i Esbjerg.

VI.G.4.

Ernst Ansgarius Kristensen er født den 26. marts 1916 paa Refshøj, Hejnsvig sogn. Han blev gift den 23. september 1939 i Starup med Ida Kathrine Pedersen, der er født den 13. januar 1917 i Starup som datter af gaardejer Mads Pedersen og hustru Maren Madsen.

Bosat: Langgade 33, Donslund, Hejnsvig.

Ernst Ansgarius Kristensen gik i skole i Vesterhede. Han var beskæftiget som landbrugsmedhjælper hjemme, hos Niels Johnsen i Stenderup og Peder Christensen i Starup samt paa Hedegaard i Starup, afbrudt af en periode i 1937, hvor han aftjente sin værnepligt ved Hærens Laboratorium, Christiania. I 1940 købte han Langmosegaard paa Donslund Mark paa ca. 70 tdr. land, hvoraf omkring halvdelen laa hen som hede, som med aarene blev opdyrket, og ved afstaaelsen af Langmosegaard til sønnen Thorkil (VI.G.4.c.) i 1973 blev den drevet med 25 køer + opdræt samt svineproduktion. Siden 1973 har Ernst Ansgarius Kristensen været ejer af ejendommen i Donslund paa 17 tdr. land, som drives med søer og smaagrise. Derudover hjælper han til paa Langmosegaard. - Han har været i bestyrelsen og formand for andelsmejeriet i Vesterhede samt bestyrelsesmedlem i Hejnsvig Sogns Venstrevælgerforening.

Ida Kathrine Pedersen gik i skole i Starup og var bl.a. beskæftiget i

huset paa Tofterup Station inden giftermaalet, ved hvilket hun blev medhjælpende hustru. - Hun har været bestyrelsesmedlem i Vesterhede Husholdningsforening og Donslund Borgerforening.

I forbindelse med parrets sølvbryllup skrev avisen:

"Gaardejer Ernst Christensen og hustru, Ida, Langmosegaard, Donslund, Hejnsvig, kan onsdag den 23. september fejre sølvbryllup.

Sølvbruden er født i Starup og havde som ung forskellige pladser, bl.a. i Bramming.

Ernst Christensen er født i Refshøj, Hejnsvig sogn. - I sine unge dage hjalp han en del til hjemme hos forældrene, men havde ogsaa pladser i Stenderup og Starup.

Efter giftermaalet boede ægteparret en kort tid i Starup og Refshøj, men i efteraaret 1940 købtes Langmosegaard i Donslund, som de siden har drevet med stor dygtighed, og den er igennem aarenes løb forbedret betydeligt, og i sommer er opført en ny og moderne staldbygning, som dog paa nuværende tidspunkt knap er færdigbygget.

Sølvbruden har foruden at passe hjem og børn, været sin mand en dygtig medhjælp i mark og stald.

Ernst Christensen har haft flere offentlige hverv, og er for tiden formand for Vesterhede andelsmejeri.

I hjemmet er opvokset 3 børn, datteren er gift med fabriksarbejder Preben Christensen, Hejnsvig, en søn er for tiden soldat, mens den yngste er hjemme og hjælper forældrene.

Dagen fejres sammen med familie og venner ved en fest paa Hovborg Kro."

VI.G.4.a.

Bente Kristensen er født den 12. marts 1940 i Starup. Hun blev gift den 9. august 1958 i Vesterhede med Preben Christensen, der er født den 21. september 1933 i Trøllund, Hejnsvig sogn, som søn af landmand Aksel Christensen og hustru Laurine Christensen.

Bosat: Langgade 39, Donslund, Hejnsvig.

Bente Kristensen tjente efter endt skolegang som husassistent forskellige steder og var senere hjemmearbejdende husmoder i en aarrække, afbrudt af perioden 1967-1969, hvor hun havde ansættelse paa Lego. Siden 1977 har hun været ekspeditrice i Shoppen i Billund.

Preben Christensen tjente efter endt skolegang som landbrugsmedhjælper forskellige steder. Han købte en ejendom i Nollund i 1958, virkede som fiskerimedhjælper fra 1960 til 1962 og arbejdede derefter paa Grindstedværket indtil 1980.

VI.G.4.a.1)
Jonna Christensen er født den 22. maj 1959 i Nollund, Grindsted sogn. Hun blev gift den 15. marts 1986 i Hejnsvig med Jens Christian Lønborg, der er født den 17. marts 1959 i Østbæk, Ølgod sogn, som søn af landmand Henry Lønborg og hustru Emma Sørensen.

Bosat: Dalsøvej 113, Grindsted.

Jonna Christensen tog realeksamen i 1976 og bestod HF-eksamen i 1978 samt HH-eksamen i 1981. Desuden arbejdede hun i England i en periode, og efter at være blevet færdiguddannet som lægesekretær paa Vejle Sygehus i 1983 havde hun ansættelse samme sted frem til 1987. Derefter blev hun ansat paa Grindsted Sygehus, medicinsk afd.

Jens Christian Lønborg tog 9. klasse i Ølgod og 10. klasse paa efterskole i Løgumkloster. Han blev udlært som slagter paa Tulip i 1978 og arbejdede derefter samme sted indtil 1986, da han blev ansat paa Grindsted Akkumulatorfabrik.

VI.G.4.a.1)a) Kathrine Lønborg er født den 20. setpember 1986 i Grindsted.
VI.G.4.a.1)b) Pernille Lønborg er født den 10. december 1988 i Grindsted.

VI.G.4.a.2)
Jan Lind Christensen er født den 25. september 1960 i Hejnsvig sogn. Han blev gift den 11. juni 1988 i Hejnsvig med Birte Hestbæk Makholm, der er født den 30. september 1964 i Struer som datter af Ove Schjødt Pedersen og Minna Elisabeth Hestbæk.

Bosat: Klodhøjvej 11, Hejnsvig.

Jan Lind Christensen gik i skole i Donslund samt i Hejnsvig, hvor han tog 8. og 9. klasse. Han var EFG-elev, blev udlært som elektriker hos Kristian Trans i Vorbasse i 1980 og arbejdede derefter forskellige steder, inden han begyndte paa installatørskolen i Sønderborg, hvor han bestod eksamen i december 1982. Senere fik han ansættelse hos Carlsens Eftf. i Billund.

Birte Hestbæk Makholm tog 10. klasse i Vorbasse. Hun bestod handelseksamen i 1982, og efter at have haft ansættelse hos købmand Frank Sørensen i Hejnsvig indtil 1984 arbejdede hun paa Lego, inden hun blev ansat paa Tulip, hvor hun begyndte paa rengøringsholdet i 1988.

VI.G.4.a.2)a) Glen Hestbæk Christensen er født den 8. august 1985 i Grindsted.

VI.G.4.a.2)b) Ronni Hestbæk Christensen er født den 25. marts 1987 i Grindsted.

VI.G.4.a.3)

Jari Christensen er født den 18. april 1969 i Hejnsvig sogn.

Han var bl.a. paa efterskole samt EFG-elev og er nu elektriker.

VI.G.4.b.

Verny Kristensen er født den 13. december 1943 i Hejnsvig sogn. Han blev gift med Kristine Jensen.

Bosat: Hovedgaden 15, Billund.

Verny Kristensen er smed. - Parret har 3 børn.

VI.G.4.c.

Thorkil Kristensen er født den 5. marts 1950 i Hejnsvig sogn. Han blev gift den 15. november 1975 i Vesterhede med Anne Johanne Mogensen, der er født den 24. juni 1950 i Grindsted som datter af specialarbejder Sigfred Mogensen og hustru Karen Sofie Iversen.

Bosat: Daugaardsvej 87, Donslund, Hejnsvig.

Thorkil Kristensen gik i skole i Vesterhede og havde desuden et ½ aars ophold paa Hoven Ungdomsskole i vinteren 1964-1965. Han var beskæftiget ved landbrug hjemme samt i Vorbasse og havde derefter ansættelse som specialarbejder forskellige steder fra begyndelsen af 1968 til slutningen af 1969, først hos entreprenør Nørby Andersen i Grindsted og dernæst paa Grindsted-værket. Sin værnepligt aftjente han ved Lægekorpset i København samt i Varde, og han arbejdede nu atter forskellige steder, bl.a. paa mejeriet i Grindsted samt hjemme paa forældrenes gaard. Desuden gennemgik han driftslederkurset paa Grindsted Landbrugsskole i 1971-1972. I juli 1973

overtog han fødegaarden, hvor staldbygningerne i 1978 blev ombygget og udvidet, og i 1980 forpagtedes yderligere 24 tdr. land til de oprindelige 73 tdr. land. Gaarden drives med 40 køer samt opdræt.

Anne Johanne Mogensen tog realeksamen i Grindsted i 1967. Hun var au-pair i England samt beskæftiget som køkkenmedhjælper paa Filskov Kro, inden hun begyndte som elev i Handelsbanken i Grindsted, hvor hun gennemgik uddannelse til assistent fra 1969 til 1972, og efter at have arbejdet som saadan samme sted indtil 1976 blev hun overflyttet til afdelingen i Hejnsvig. Her er hun nu ansat paa deltid. - Anne Johanne Mogensen har været kasserer i Hejnsvig Folkedanserforenings børneafdeling og medlem af bestyrelsen for Vesterhede Brugsforening siden 1982.

VI.G.4.c.1) Tina Kristensen er født den 21. oktober 1977 paa Grindsted Sygehus.

VI.G.4.c.2) Maria Kristensen er født den 24. maj 1980 paa Grindsted Sygehus.

VI.G.5.

Johanne Elise Jensine Kristensen er født den 11. juli 1918 paa Refshøj, Hejnsvig sogn. Hun blev gift den 28. oktober 1942 i Vesterhede med Peder Gundersen Mathiesen. Han er født den 11. august 1908 i Vesterhede, Hejnsvig sogn, som søn af skomager Anders Peder Mathiesen og hustru Ane Marie Sørensen, og han døde den 6. november 1984 paa Grindsted Sygehus.

Bosat: Daugaardsvej 18, Vesterhede, Hejnsvig.

Johanne Elise Jensine Kristensen gik i skole i Vesterhede og arbejdede derefter hjemme paa forældrenes gaard indtil giftermaalet, afbrudt af perioden fra november 1936 til maj 1937, hvor hun tjente som husassistent hos købmand Knudsen i Billund. Efter giftermaalet blev hun medhjælpende hustru. Under 2. verdenskrig arbejdede hun i tørvene.

I forbindelse med Johanne Elise Jensine Kristensens 60-aars fødselsdag skrev avisen:

"Fru Johanne Mathiasen, Vesterhede, fylder tirsdag den 11. juli 60 aar.

Johanne Mathiasen er født i Vesterhede. I ungdomsaarene hjalp hun meget til i hjemmet, indtil hun i 1942 blev gift med P. Gundersen Mathiasen. De første aar boede de i Vesterhede by, men de har siden 1946 haft deres hjem

paa den gaard, hvor de nu bor. Johanne Mathiasen er en dygtig husmoder, og venlighed og gæstfrihed er naturlige ting i hjemmet, men ogsaa udadtil har hun taget tørn, og været aktivt med i foreningsarbejdet.

Hun har tidligere været medlem af Vesterhede menighedsraad og Vesterhede aftenhøjskoleudvalg, ligesom hun ogsaa inden for Vesterhede husholdningsforening har gjort et stort arbejde. En tid var hun foreningens kasserer, og for tiden beklæder hun formandsposten. Fødselsdagen fejres sammen med familie og venner ved en fest paa Tofterup Hotel."

Peder Gundersen Mathiesen gik i skole i Stenderup. Han tjente som landbrugsmedhjælper fra sit 9. aar til sit 18. aar, var beskæftiget som chauffør i 1930rne og gravede tørv paa Refshøj under 2. verdenskrig. I 1946 overtog han 50 tdr. land fra Refshøj, og af dette areal var 25 tdr. land ager, mens den resterende del laa hen som mose og hede. Der kunne ikke opnaas tilladelse til at opføre bygninger paa arealet, hvorfor familien i 1947 købte en mindre ejendom paa 15 tdr. land med bygninger, og denne ejendoms tilliggende blev drevet sammen med de førnævnte 50 tdr. land. Hedearealet blev opdyrket i slutningen af 1940rne, og ejendommen blev drevet med kartoffel- og kornavl samt med et mindre husdyrhold. Paa grund af sygdom maatte de 50 tdr. land senere frasælges, men de kom tilbage til Refshøj i 1976. De resterende 15 tdr. land blev udlejet, og i 1983 byttede parret ejendommen med huset paa adressen. - Peder Gundersen Mathiesen havde adskillige tillidshverv, bl.a. som medlem af Hejnsvig Sogneraad i perioden 1958-1970.

I forbindelse med Peder Gundersen Mathiesens 70-aars fødselsdag skrev avisen bl.a.:

"Gundersen Mathiasen er en mand, der har interesseret sig meget for sin by og egn, og han har altid været rede til at gøre en indsats derfor. Blandt befolkningen nyder han stor tillid, og mange har søgt raad og bistand hos ham, naar de havde brug derfor. - I en lang aarrække var han Vesterhedes repræsentant i det daværende Hejnsvig sogneraad, og en tid var han næstformand i samme. En lang række kommunale udvalg har han været med i, ligesom han har været i bestyrelsen for Vesterhede mejeri, brugsforening, menighedsraad m.m., og for tiden er han kasserer for Hejnsvig-Donslund billardklub."

VI.G.5.a.
Birgit Mathiesen er født den 13. februar 1945 i Vesterhede, Hejnsvig sogn, og hun døde den 17. august 1945 paa Grindsted Sygehus.

VI.G.5.b.
Anne Marie Mathiesen er født den 9. januar 1947 i Vesterhede, Hejnsvig sogn. Hun blev gift den 29. december 1971 i Grindsted med Ove Mortensen, der er født den 19. april 1943 i Sdr. Vium som søn af landmand Hans Jørgen Mortensen og hustru Meta.

Bosat: Havretoften 15, Viborg.

Anne Marie Mathiesen tog realeksamen i 1964, bestod studentereksamen i 1967, blev apoteksassistent i 1969 og har været ansat som uddannet paa apotek siden 1970.

Ove Mortensen er pedelmedhjælper.

VI.G.5.b.1) Per Mortensen er født den 4. juli 1972 i Viborg.
VI.G.5.b.2) Lotte Mortensen er født den 27. juni 1976 i Viborg.

VI.G.5.c.
Jørn Refshøj Mathiesen er født den 14. september 1949 i Vesterhede, Hejnsvig sogn, og han døde som ugift den 4. marts 1976 paa Varde Sygehus.

VI.G.5.d.
Birgit Refshøj Mathiesen er født den 21. juni 1951 i Vesterhede, Hejnsvig sogn. Hun blev gift den 10. marts 1973 i Vesterhede med Uffe Brun, der er født den 14. maj 1950 i Kværndrup som søn af elektriker Anders Rasmussen Brun og hustru Meta Marie Hansen.

Bosat: Hovedgaden 17, Høgild, Herning.

Birgit Refshøj Mathiesen er overassistent, og Uffe Brun er elektroniktekniker.

VI.G.5.d.1) Rasmus Brun er født den 25. marts 1975 i Viborg.
VI.G.5.d.2) Anders Brun er født den 13. juni 1978 i Viborg.

VI.G.6.

Herluf Refshøj Christensen er født den 7. august 1932 paa Refshøj, Hejnsvig sogn. Han blev gift den 9. november 1957 i Kolding med Dora Sørensen, der er født den 4. maj 1933 i Vesterhede, Hejnsvig sogn, som datter af gaardejer Thorkild Peter Georg Sørensen og hustru Marie Højrup.

Bosat: Det gamle Mejeri, Egebjerg Landevej 83, Vesterhede, Hejnsvig.

Herluf Refshøj Christensen gik i skole i Vesterhede. Han hjalp til hjemme indtil november 1947 og tjente derefter hos Johanne og Peder Gundersen Mathiesen (VI.G.5.) i Vesterhede, Jens Christensen (VI.D.1.) paa Donslund Mark, i Havnstrup, hos Martin Holt Jensen i Vesterhede samt hos Johan Hansen paa Damgaard i Krogager. Fra midten af 1950erne til 1964 arbejdede han forskellige steder, bl.a. paa en maskinstation samt paa Grindsted-værket, og han har siden været ansat som arbejdsmand hos entreprenør Poul Hansen i Grindsted. - Herluf Refshøj Christensen har været i bestyrelsen for Krogager Boldklub og været med til at stifte antenneforeningen og vandværket i Vesterhede.

Dora Sørensen gik i skole i Vesterhede. Hun hjalp til hos sine bedsteforældre Dorthea og Søren Peter Sørensen fra sit 11. aar til sit 15. aar, og efter at have arbejdet i en bagerforretning i Krogager samt at have tjent paa Loftgaard ved Grindsted havde hun plads i huset forskellige steder fra november 1951 til november 1957, først hos Søren Nørgaard Jensen i Vesterhede, dernæst hos mejeribestyrer Andersen paa Krogager Mejeri og sidst hos vognmand Emil Kristensen i Stenderup. Senere var hun bl.a. beskæftiget ved gartneri, og siden 1971 har hun arbejdet i Vesterhede Brugsforening.

Ægteparret købte i 1968 Vesterhede Mejeri, som nu er moderniseret.

VI.G.6.a.

Lene Christensen er født den 31. december 1960 i Stenderup, og hun døde den 2. januar 1961 i Grindsted.

VI.G.6.b.

Hanne Christensen er født den 13. april 1971 i Hejnsvig, og hun døde den 16. april 1971 i Grindsted.

VI.H.

Karl Emanuel Jensen Christensen er født den 28. juni 1886 paa Refshøj, Hejnsvig sogn, og han døde den 18. januar 1958 paa Grindsted Sygehus. Han blev gift den 25. juni 1909 i Stenderup med Dorthea Sine Rechnagel. Hun er født den 17. februar 1886 i Stenderup ved Grindsted som datter af snedker Karl Rechnagel og hustru Kirsten Marie Jensen Smidt, og hun døde den 3. juli 1975 paa alderdomshjemmet i Hejnsvig.

Karl Emanuel Jensen Christensen var efter endt skolegang beskæftiget som landbrugsmedhjælper forskellige steder, dels hjemme paa Refshøj og dels paa andre gaarde, og ved giftermaalet købte han en gaard paa hjemegnen. Gaarden, som var paa 24 tdr. land, blev ombygget efter overtagelsen og solgt i 1924, da han købte en gaard i Hejnsvig paa 24 tdr. land, som blev drevet med blandet drift indtil efteraaret 1940 - med hjælp fra sønnerne og datteren Dorthea. Sideløbende handlede han med heste. Efter salget af gaarden i Hejnsvig boede ægteparret i lejlighed i Vingborg i en periode, og parret boede nu i eget hus i Hejnsvig fra 1941 til 1956, da huset blev solgt til sønnen Jens Kristian (VI.H.2.). Senere boede begge hos datteren Kristine (VI.H.1.) og dennes mand Laurids i Krogager. - Karl Emanuel Jensen Christensen blev ramt af den spanske syge i 1918, og dette gjorde, at han resten af sin levetid havde vanskeligt ved at arbejde. Sønnen Villiam (VI.H.6.) fortæller, at faderen havde et godt og retfærdigt sind, og at hjemmet altid var samlingspunkt for familie og venner.

Dorthea Sine Rechnagel tjente bl.a. paa Refshøj inden giftermaalet, ved hvilket hun blev medhjælpende hustru. Senere deltog hun aktivt i Indre Missions arbejde i Hejnsvig. Som enke flyttede hun ind paa alderdomshjemmet i Hejnsvig, hvor hun boede indtil sin død. - Sønnen Villiam fortæller, at moderen led meget af ledegigt, men ellers var aandsfrisk til det sidste.

I ægteskabet er børnene VI.H.1.-VI.H.9.

VI.H.1.

Kristine Marie Kristensen er født den 23. december 1909 i Hejnsvig sogn, og hun døde den 15. juli 1966 i Krogager ved Stenderup. Hun blev gift den 5. juni 1932 i Hejnsvig med Laurids Kristian Nielsen. Han er født den 31. august 1906 i Stenderup som søn af gaardejer Peter Nielsen og hustru Sid-

sel Petrea Oehlenschlæger, og han døde den 27. december 1976 paa Varde Sygehus.

Kristine Marie Kristensen arbejdede som ung forskellige steder, bl.a. i vaskeriet paa Grindsted Sygehus. I begyndelsen af 1930rne gennemgik hun uddannelse til damefrisør, og derefter drev hun egen salon i Krogager indtil begyndelsen af 1960erne, da hun maatte holde op paa grund af sygdom.

Laurids Kristian Nielsen tjente som landbrugsmedhjælper og var desuden paa husflidsskole i Haslev og Faarevejle, inden han stod i lære som barber. I perioden 1928-1953 drev han egen barberforretning i Krogager, fra 1931 sideløbende med at drive sadelmager- og møbelpolstrerværksted om aftenen. I 1953 byggede han en møbelforretning i Krogager, og i perioden 1964-1976 drev han K.B. Boligmontering I/S i Billund sammen med Dora og Erik Thimsen (VI.H.1.c.) samt sønnen Benny (VI.H.1.a.). - Laurids Kristian Nielsen var i bestyrelsen for Krogager Borgerforening og medlem af Krogager Menighedsraad.

VI.H.1.a.

Benny Immanuel Nielsen er født den 18. december 1932 i Krogager ved Stenderup. Han blev gift den 9. marts 1957 i Jels med Elly Lenger Petersen, der er født den 14. marts 1934 i Jels som datter af gaardejer Hans Petersen og hustru Anne Marie Lenger Christiansen.

Bosat: Rosenvej 3, Krogager, Grindsted.

Benny Immanuel Nielsen tog realeksamen i Grindsted i 1949. Han blev udlært som snedker paa Ansager Møbelfabrik i 1953, og efter at have arbejdet som svend forskellige steder samt at have været værkfører paa Vamdrup Møbelfabrik fra 1961 til 1964 blev han optaget som kompagnon i faderens møbelforretninger, som han videredrev frem til 1980, da disse maatte afhændes paa grund af sygdom. Siden 1982 har han været skolebetjent paa Grindsted Handelsskole. - Benny Immanuel Nielsen blev medlem af bestyrelsen for FDF/FPF i det vestjydske distrikt i 1979.

Elly Lenger Petersen gik i skole i Jels. Hun lærte husgerning forskellige steder inden giftermaalet, ved hvilket hun blev hjemmearbejdende husmoder, og senere passede hun møbelforretningernes regnskaber. Desuden tog hun 8., 9. og 10. klasse paa Midtjysk Forberedelseskursus i Grindsted i perioden 1979-1980, og senere virkede hun som sygehjælper paa De gamles Hjem i

Krogager i 3 maaneder, inden hun fik ansættelse paa Lego i Billund, hvor gun har arbejdet som rengøringsassistent og som operatør.

VI.H.1.a.1)
Bjarne Lenger Øhlenschlæger, der i 1986 fik navneændring fra Nielsen, er født den 9. juli 1961 i Jels. (Se supplement bag i bogen).

VI.H.1.a.2)
Anne Marie Lenger Nielsen er født den 14. juli 1965 i Jels. Hun blev gift den 1. august 1986 i Stenderup med Carl Ploug, der er født den 6. marts 1959 i Vejle som søn af landmand Svend Evald Ploug og hustru Herdis Laursen.

Bosat: Vestterpvej 10, Starup, Grindsted.

Anne Marie Lenger Nielsen tog 9. klasse i Hejnsvig og 10. klasse paa Midtjysk Forberedelseskursus i Grindsted i 1982. Hun gennemgik EFG-basisaaret (servicefag) i Esbjerg, og efter bl.a. at have virket som rengøringsassistent i Legoland begyndte hun at arbejde paa Lego i Billund, hvor hun har været beskæftiget siden oktober 1984, først som rengøringsassistent i ca. ½ aar og nu som operatør. - Anne Marie Lenger Nielsen er haandboldtræner i Starup Idrætsforening. Desuden er hun hesteinteresseret, og paa ejendommen i Starup har hun opdræt af Fuldblods-Arabere.

Carl Ploug tog realeksamen i Give i 1976. Han tjente som landbrugsmedhjælper i en periode, og efter at have været elev paa Ollerup Gymnastikhøjskole i 5 maaneder i vinteren 1977-1978 gennemgik han uddannelse i firmaet Difa Isenkram i Grindsted fra 1978 til 1981. Desuden bestod han handelseksamen paa Grindsted Handelsskole. Senere havde han endnu et ophold paa Ollerup Gymnastikhøjskole, og han var nu konstabelelev i Varde i 1981-1982, specialarbejder paa Ansager Møbelfabrik i 1982-1983 samt cowboy i Legoland i sommeren 1983. Siden september 1983 har han gjort tjeneste ved artilleriet i Varde, hvor han er overkonstabel. - Carl Ploug har været fodbold- og atletiktræner i Give samt gymnastiktræner i Billund. Han er nu haandboldtræner i Starup Idrætsforening.

VI.H.1.b.
Leo Nielsen er født den 6. august 1934 i Krogager ved Stenderup, og han døde den 5. december samme aar.

VI.H.1.c.

Dora Nielsen er født den 25. februar 1939 i Krogager ved Stenderup. Hun blev gift den 21. oktober 1960 i Stenderup med Erik D. Thimsen, der er født den 16. maj 1937 i Holbæk, Tveje-Merløse sogn, som søn af ostegrosserer Jørgen O. Thimsen og hustru Marie.

Bosat: Skovparken 108A, Billund.

Dora Nielsen gik i skole i Hestkær og var desuden elev paa Blaakilde Ungdomsskole og Grindsted Handelsskole. Hun gennemgik uddannelse hos købmand Mach Pedersen i Grindsted, og efter at have arbejdet i Lunderskov Brugsforening drev hun egen virksomhed i Billund, dels indenfor møbelbranchen og dels med brugskunst. Senere var hun ansat paa Legolands informationskontor, og siden 1985 har hun været receptionsleder i Lego Overseas, Billund.

Erik D. Thimsen gik paa Grindsted Realskole og Grindsted Handelsskole. Han stod i lære som farvehandler hos Willy Jensen i Grindsted, og efter at have haft ansættelse som forretningsbestyrer i Hedensted Farvehandel var han selvstændig møbelhandler i Billund. Siden 1984 har han været ansat i ordreadministrationen paa Modulex, Billund.

VI.H.1.c.1)

Marianne Oehlenschlæger Thimsen er født den 4. september 1961 i Vejle.

Bosat: Sønderkær 333, Billund.

Marianne Oehlenschlæger Thimsen gik i skole i Billund, var paa Grindsted Handelsskole, arbejdede som pædagogmedhjælper paa fritidshjemmet ved Billund-Centret og gennemgik uddannelse til fritidspædagog paa Ikast Seminarium. Hun har senere haft ansættelse forskellige steder, først i Sdr. Omme Fritidsklub og fra 1987 i daginstitutionen Staghøj, Billund.

VI.H.1.c.2)

Per Oehlenschlæger Thimsen er født den 1. marts 1964 i Hedensted.

Bosat: Sønderkær 483, Billund.

Per Oehlenschlæger Thimsen gik i skole i Billund og var desuden elev paa Grindsted Handelsskole og Skyum Idrætsefterskole. Han blev udlært som farvehandler i Farvecentret i Billund, var soldat ved Den kgl. Livgardes tambourkorps i København og havde ansættelse i Billund Lufthavn i 1987-

1988. Siden 1989 har han været forretningsbestyrer i gulvbelægningsfirmaet Carl E. Henriksen, Billund.

VI.H.1.c.3)
Henrik Oehlenschlæger Thimsen er født den 10. oktober 1972 i Billund.

Han gik i skole i Billund og var elev paa Blaakilde Ungdomsskole i 1988-1989, inden han begyndte paa Teknisk Skole, Grindsted.

VI.H.1.d.
Lis Oehlenschlæger, døbt Nielsen, er født den 30. januar 1943 i Krogager ved Stenderup. Hun blev gift den 27. marts 1965 i Stenderup med Bent Nørby Andersen, der er født den 12. juli 1942 i Sdr. Borris sogn som søn af entreprenør Ernst Nørby Andersen og hustru Kristine Marie Pedersen. Ægteskabet blev senere ophævet.

Bosat: Birkevænget 11, Hinnerup.

Lis Oehlenschlæger gennemgik uddannelse indenfor manufaktur i Grindsted, arbejdede hos Andreas Hansen i Horsens i flere aar, blev uddannet indenfor skind og er nu ansat i Salling i Aarhus.

Bent Nørby Andersen blev udlært som tømrer og senere uddannet som ingeniør i Horsens.

Nedennævnte VI.H.1.d.2)-VI.H.1.d.4) har faaet navneændring fra Nørby Andersen.

VI.H.1.d.1) Jesper Nørby Andersen er født den 12. november 1967 i Horsens, og han døde den 21. januar 1968.
VI.H.1.d.2) Jesper Oehlenschlæger er født den 3. marts 1969 i Horsens.
VI.H.1.d.3) Mette Oehlenschlæger er født den 10. september 1970 i Horsens.
VI.H.1.d.4) Christine Oehlenschlæger er født den 4. oktober 1977 i Horsens.

VI.H.1.e.
Ketty Oehlenschläger, døbt Nielsen, er født den 30. september 1948 i Krogager ved Stenderup. Hun blev gift den 5. juni 1976 i Stenderup med Kurt Larsen, der er født den 12. december 1947 i Mou som søn af gaardejer Jørgen Larsen og hustru Iris. Parret blev separeret i 1981.

Bosat: Vejlebrovej 72, Ishøj.

Ketty Oehlenschläger tog 8. klasse i Stenderup og 9. klasse paa Hellebjerg Idræts- og Ungdomsskole. Hun tjente som husassistent i 2 aar, og efter at have gennemgaaet den 1-aarige uddannelse til barneplejerske i Sct. Georgs Gildernes Vuggestue i Vejle samt at have hjulpet til hjemme blev hun ansat paa Nørre Hospital i København, hvor hun blev uddannet som sygehjælper og arbejdede indtil 1975. Siden har hun været sygehjælper paa Hvidovre Hospital. - Ketty Oehlenschläger blev medlem af Karlslunde Strandkirkekor i 1982.

Kurt Larsen var beskæftiget som isolatør, inden han i 1973 begyndte at drive egen virksomhed, og han arbejder i dag indenfor byggebranchen.

VI.H.2.

Jens Kristian Kristensen er født den 12. oktober 1911 i Hejnsvig sogn, og han døde den 16. februar 1981 i Hejnsvig. Han blev gift den 12. september 1946 i Hejnsvig med Gerda Højbro Kristensen, der er født den 25. juli 1921 i Hejnsvig som datter af landpost Morten Kristensen og hustru Ninna Nielsen.

Bosat: Nyvej 1, Hejnsvig.

Jens Kristian Kristensen afsluttede sin skolegang i Hejnsvig. Han tjente paa landet, havde et 5 maaneders ophold paa Ollerup Gymnastikhøjskole i vinteren 1937-1938, blev udlært som tømrer hos H.C. Hansen i Hejnsvig og arbejdede som svend hos samme samt i Filskov frem til 1948. Derefter var han selvstændig tømrermester i Hejnsvig indtil slutningen af 1970erne, da han maatte holde op paa grund af sygdom. - Jens Kristian Kristensen deltog i modstandskampen under 2. verdenskrig og var medlem af vagtværnet. Desuden var han medlem af hjemmeværnet i en lang aarrække samt medlem af og formand for Indre Missions Samfundsraad i aarene fra 1961. - Hans fritidsinteresse var jagt.

Gerda Højbro Kristensen gik i skole i Hejnsvig. Hun tjente i huset hos førstelærer Viggo Jensen i Hejnsvig i 1 aar, og efter at have staaet i lære som syerske i Sdr. Omme startede hun egen systue i forældrenes hus. Sommeren 1942 havde hun et ophold paa Nr. Nissum Højskole, og hun var nu beskæftiget som husassistent i Viborg i 1 aar, hvorpaa hun genoptog arbejdet med systuen. Ved giftermaalet blev hun hjemmearbejdende husmoder, og hun bosatte sig paa ovennævnte adresse i 1985. - Gerda Højbro Kristensen har

deltaget aktivt i KFUK's kirkelige arbejde i flere aar og deltager nu i arbejdet indenfor Ydre Missions kredse.

VI.H.2.a.
Hanne Rechnagel Kristensen er født den 7. oktober 1947 i Hejnsvig. Hun blev gift den 4. juli 1970 i Hejnsvig med Frede Debel Hansen, der er født den 16. oktober 1944 i Hovborg, Lindknud sogn, som søn af gaardejer Arne Kristian Debel Hansen og hustru Esther Lilly Rasmussen.

Bosat: Snerlevej 20, Esbjerg V.

Hanne Rechnagel Kristensen gik i skole i Hejnsvig og Vorbasse, ialt 8 aar. Hun tjente som husassistent hos bl.a. familien Schriver i Grindsted, arbejdede paa KFUK's Pensionat samme sted, havde plads som stuepige paa Nyborg Strand og var forpraktikant i Fyensgades Børnehave i Grindsted samt i Lyngby Menighedsbørnehave, afbrudt af et ophold paa Løgumkloster Højskole i vinteren 1966-1967. Desuden var hun husassistent paa Sankt Lukas Stiftelsens Børnehjem i Hellerup samt ansat paa Irmas Fabrikker i Rødovre, inden hun begyndte som elev paa Jydsk Børnehaveseminarium i Aarhus, hvor hun blev færdiguddannet i 1970. Derefter havde hun ansættelse som pædagog i Esbjerg Menighedsbørnehave indtil slutningen af 1975, da hun blev hjemmearbejdende husmoder. Siden 1978 har hun været ansat som børnehaveklasseleder ved Esbjerg Skolevæsen.

Frede Debel Hansen gik i skole i Hovborg og havde et ophold paa Sommersted Ungdomsskole i vinteren 1960-1961. Han var beskæftiget ved landbrug forskellige steder indtil slutningen af 1963, bl.a. hjemme samt hos Regnar Vingborg i Hejnsvig. Herpaa gjorde han militærtjeneste ved Den kgl. Livgarde samt paa Cypern, hvor han var FN-soldat i sommeren 1965, og han havde nu et ophold paa Rønde Højskole i vinteren 1965-1966, hvorefter han arbejdede som landbrugsmedhjælper i Galten i en periode, inden han begyndte paa Politiskolen, København. I 1970 blev han forflyttet til Esbjerg, hvor han er assistent ved ordenspolitiet.

VI.H.2.a.1) Lisbet Debel Hansen er født den 7. februar 1972 i Esbjerg.
VI.H.2.a.2) Birte Debel Hansen er født den 17. juni 1975 i Esbjerg.
VI.H.2.a.3) Anders Debel Hansen er født den 12. marts 1982 i Esbjerg.

VI.H.2.b.
Jonny Rechnagel Kristensen er født den 24. august 1949 i Hejnsvig. Hun blev gift den 12. september 1970 i Hejnsvig med Poul Egelund Andersen, der er født den 12. januar 1949 i Hjørring som søn af Johannes Austman Andersen og hustru Signe Viola Pedersen.

Bosat: Gl. Landevej 4, Vejle.

Jonny Rechnagel Kristensen gik i skole i Hejnsvig samt i Grindsted, hvor hun tog realeksamen i 1967. Senere var hun elev paa Kolding Tekniske Skole og Aarhus Tekniske Skole samt i praktik hos Møller & Jochumsen i Vejle, og efter at være blevet færdiguddannet som teknisk assistent havde hun ansættelse som saadan paa Vejle Terazzo- og Betonvarefabrik indtil 1971. Derefter var hun specialarbejder paa en frøfabrik i ca. 2 maaneder, inden hun fik ansættelse som teknisk assistent i el-afdelingen hos Ostenfeld & Jønsson i Vejle. Firmaet hedder nu Cowiconsult, Raadgivende Ingeniører, hvor hun har arbejdet i VVS-afdelingen siden 1980, og hun var formand for Cowi's TL-klub fra 1984 til 1988.

Poul Egelund Andersen tog 8. klasse. Han var beskæftiget som landbrugsmedhjælper i Viuf i ½ aar samt som svejser paa Vejle Dampvæveri i ca. 1 aar, inden han gennemgik uddannelse til tømrer, og efter at have gjort tjeneste ved ingeniørregimentet i Randers i 14 maaneder fortsatte han med at arbejde indenfor sit fag. Siden 1985 har han været tømrer ved Boligforeningen Østerbo, Vejle.

VI.H.2.b.1) Lotte Rechnagel Andersen er født den 28. marts 1976 i Vejle.
VI.H.2.b.2) Bodil Rechnagel Andersen er født den 10. december 1977 i Vejle.

VI.H.2.c.
Kaja Rechnagel Kristensen er født den 27. november 1951 i Hejnsvig. Hun blev gift den 12. juni 1971 i Hejnsvig med Leif Jensen, der er født den 15. oktober 1946 paa Klodhøjgaard, Hejnsvig sogn, som søn af gaardejer Hans Edvard Jensen og hustru Dagmar Otilie Pedersen.

Bosat: Klodhøjgaard, Klodhøjvej 31, Hejnsvig.

Kaja Rechnagel Kristensen gik i skole i Hejnsvig samt i Grindsted, hvor hun tog realeksamen i 1969. Hun tjente som husassistent i Esbjerg, og efter et 3 maaneders ophold paa Hammerum Husholdningsskole i 1970 arbejdede

hun paa alderdomshjemmet i Hejnsvig indtil kort før giftermaalet, ved hvilket hun blev medhjælpende hustru. - Kaja Rechnagel Kristensen har været medlem af bestyrelsen for KFUM's Idrætsafdeling i Hejnsvig. - Fritidsinteresse: haandbold.

Leif Jensen gik i skole i Hejnsvig. Han var beskæftiget som landbrugsmedhjælper hjemme paa Klodhøjgaard i perioder, hos Henning Kruse paa Godtrumgaard ved Hejnsvig i 1963-1965 og hos Johs. Krøjgaard paa Kildemøllegaard ved Avlum i 1965-1966, og desuden havde han ophold paa Hellebjerg Ungdomsskole i vinteren 1961-1962 og Hammerum Landbrugsskole i 1969-1970. Den 1. juni 1971 overtog han Klodhøjgaard paa 84 tdr. land, og i 1976 tilkøbtes yderligere 7½ tdr. land. I 1978 blev stalden moderniseret. Ved overtagelsen ved besætningen paa 18 kreaturer samt opdræt og 10 søer, og i 1987 havde parret 32 køer samt opdræt og 15 søer. - Leif Jensen har været formand for KFUM's Idrætsafdeling i Hejnsvig samt medlem af Hejnsvig Idrætsforenings bestyrelse.

VI.H.2.c.1) Rikke Rechnagel Jensen er født den 23. marts 1973 paa Grindsted Sygehus.

VI.H.2.c.2) Berit Rechnagel Jensen er født den 2. februar 1976 paa Grindsted Sygehus.

VI.H.2.c.3) Rasmus Rechnagel Jensen er født den 10. april 1979 paa Grindsted Sygehus.

VI.H.2.d.

Hugo Rechnagel Kristensen er født den 1. juli 1955 i Hejnsvig. Han blev gift den 18. november 1978 i Randbøl med Karin Balsgaard Nielsen, der er født den 16. marts 1956 i Frederikshaab, Randbøl sogn, som datter af gaardejer Niels Julin Balsgaard Nielsen og hustru, hjemmehjælper Edith Hjørdis Hansen.

Bosat: Søgaardvej 35, Hejnsvig.

Hugo Rechnagel Kristensen gik i skole i Hejnsvig og Vorbasse, ialt 9 aar. Han blev udlært som tømrer hos faderen i 1974 og arbejdede derefter som svend forskellige steder indtil begyndelsen af 1980erne, bl.a. ved L.L. Huse i Hejnsvig samt hos Poul Christiansen i Vandel, Erik Holm i Hejnsvig og Henning Jensen samme sted. Desuden gjorde han 8 maaneders CF-tjeneste i Herning i 1976-1977. Siden 1982 har han været ansat som svend i

Fugdal Tømrer- og Maskinsnedkeri. - Hugo Rechnagel Kristensen har været formand for samt haandboldtræner i KFUM & K's Idrætsforening i Hejnsvig samt medlem af bestyrelsen for KFUM & K's kirkelige arbejde samme sted.

Karin Balsgaard Nielsen gik i skole i Frederikshaab og Vandel samt i Egtved, hvor hun tog realeksamen i 1973. Senere bestod hun handelseksamen paa Vejle Handelsskole, og efter at have været elev i Vorbasse-Hejnsvig Sparekasse fra 1974 til 1976 fortsatte hun med at arbejde som assistent samme sted. - Karin Balsgaard Nielsen var medlem af bestyrelsen for KFUM & K's kirkelige afdeling i Frederikshaab fra 1972 til 1978 og for KFUM & K's Idrætsafdeling samme sted fra 1972 til 1979.

VI.H.2.d.1) Anette Balsgaard Kristensen er født den 17. marts 1982 i Hejnsvig.

VI.H.2.d.2) Torben Balsgaard Kristensen er født den 14. december 1985 i Hejnsvig.

VI.H.2.e.

Egon Rechnagel Kristensen er født den 29. december 1956 i Hejnsvig, og han døde som ugift den 7. januar 1979 paa Odense Sygehus.

Egon Rechnagel Kristensen gik i skole i Hejnsvig samt i Grindsted, hvor han tog 8. og 9. klasse. Han blev udlært som tømrer hos faderen i 1975 og kørte derefter som lastvognschaufför for Bjarne Jensen i Hejnsvig samt for Erling Christensen i Stenderup indtil 1979, da han mistede livet ved en arbejdsulykke. - Hans fritidsinteresse var fodbold.

VI.H.2.f.

Peter Rechnagel Kristensen er født den 29. december 1956 i Hejnsvig.

Bosat: Bregnerødgade 11, København N.

Peter Rechnagel Kristensen gik i skole i Hejnsvig og Grindsted, ialt 10. aar. Han var arbejdsdreng i Nebel Handelscenter i 1 aar, inden han kom i lære som radiomekaniker i TV-Huset i Esbjerg, og efter at være blevet udlært i 1978 samt at have gjort CF-tjeneste i Haderslev i 2 maaneder gennemgik han uddannelse til elektroniktekniker i Sønderborg. Siden 1980 har han haft ansættelse i firmaet Brüel & Kjær i Nærum. - Han er bestyrelsesmedlem i A/B Bregnerødgade 7-17.

VI.H.2.g.

Mette Rechnagel Kristensen er født den 15. maj 1961 i Hejnsvig. Hun blev gift den 25. juli 1986 i Hejnsvig med Gunner Andersen, der er født den 20. april 1954 i Trøllund, Hejnsvig sogn, som søn af gaardejer Valdemar Andersen og hustru Marie Thorstensen.

Bosat: Søgaardvej 66, Hejnsvig.

Mette Rechnagel Kristensen gik i skole i Hejnsvig og tog realeksamen i 1978. Hun gennemgik EFG-basisaaret paa Grindsted Handelsskole, blev udlært som butiksassistent i Hejnsvig Brugsforening i 1981 og arbejdede senere som pakkerske i Krogager Bageri samt som butiksassistent i Frank S. Marked i Hejnsvig. Siden 1987 har hun været butiksassistent i Hejnsvig Brugsforening. - Mette Rechnagel Kristensen har været medlem af bestyrelsen for KFUM's Idrætsforening i Hejnsvig. - Fritidsinteresse: haandbold.

Gunner Andersen gik i skole i Hejnsvig og Vorbasse, ialt 9 aar. Han blev udlært som tømrer hos H. og Th. Jensen i Hejnsvig i 1974 og arbejdede derefter som svend samme sted samt i Løgumkloster, afbrudt af militærtjeneste ved garnisonstropperne i Rønne og Oksbøl. Siden 1979 har han været ansat hos tømrermester Henning Gade Kristensen i Gilbjerg. - Gunner Andersen har været medlem af bestyrelsen for Hejnsvig Idrætsforening og er nu formand for KFUM's Idrætsforening i Hejnsvig. - Fritidsinteresser: haandbold og fodbold.

VI.H.3.

Karl Rechnagel, der i 1969 fik navneændring fra Kristensen, er født den 28. november 1912 i Hejnsvig sogn. Han blev gift den 4. april 1940 i Vesterhede med Jette Elise Jepsen, der er født den 4. december 1919 i Vesterhede, Hejnsvig sogn, som datter af kirkebetjent og arbejdsmand Jens Christian Laursen Jepsen og hustru Ane Marie Pedersen.

Bosat: Poppelvej 3, Grindsted.

Karl Rechnagel gik i skole i Vesterhede og Hejnsvig. Han arbejdede som landbrugsmedhjælper hjemme samt hos bl.a. Chr. E. Christensen i Krogager og Chr. Hermansen samme sted. Desuden var han beskæftiget som tørvemosearbejder i nogle aar samt som fodermester paa Klostergaarden i Nollund i 2 aar, inden han begyndte som murerarbejdsmand hos Laust Christiansen i Sdr. Omme, og her havde han ansættelse frem til 1969, da han maatte holde op paa grund af sygdom. Sideløbende virkede han som pedel paa Nollund Skole

fra 1945, og dette arbejde havde han indtil 1972.

Jette Elise Jepsen gik i skole i Vesterhede. Hun tjente som husassistent hos lærer Have i Vesterhede i 4 aar, og efter at have haft plads hos gaardejer Chr. E. Christensen i Krogager i ½ aar arbejdede hun fra efteraaret 1937 til 1940 paa skift hos gaardejer Holger Larsen i Vesterhede og lærer Have samme sted, hos førstnævnte om sommeren. Efter giftermaalet hjalp hun til paa Klostergaarden i Nollund, og hun var nu hjemmearbejdende husmoder fra 1942 til 1945, da hun begyndte som rengøringsassistent paa Nollund Skole, hvor hun var beskæftiget frem til 1972. Desuden havde hun graver- og rengøringsarbejde ved Nollund Kirke fra 1964 til 1981 samt ansættelse som rengøringsassistent paa Grindsted Sygehus i perioden 1971-1975.

VI.H.3.a.
Gerda Rechnagel, der i 1981 fik navneændring fra Kristensen, er født den 28. juni 1943 i Nollund, Grindsted sogn.

VI.H.3.b.
Tove Rechnagel, der i 1969 fik navneændring fra Kristensen, er født den 16. juni 1947 i Grindsted. Hun blev gift den 31. juli 1971 i Nollund med Nikolaj Kristian Sørensen, der er født den 16. juni 1948 i Kollemorten, Ø. Nykirke sogn, som søn af bestyrer Karl Sørensen og hustru Anna Sørensen.

Bosat: Randbølvej 36, Vandel.

Tove Rechnagel gik i skole i Nollund og Grindsted, ialt 8 aar. Hun tjente som husassistent i nogle aar, havde et 5 maaneders ophold paa Ejstrupholm Ungdomsskole og var derefter stuepige i Nyborg samt i Billund, aupair i Grønland og butiksmedhjælper i Lemvig. Desuden havde hun ansættelse i en bagerbutik i Vejle inden giftermaalet, ved hvilket hun blev hjemmearbejdende husmoder, og senere var hun beskæftiget paa Lego i ca. 2 aar samt i Legoland i 1½ aar. Herefter begyndte hun som serviceportner ved SAS, Billund. - Sideløbende har Tove Rechnagel taget 9. og 10. klasse i Grindsted samt været elev paa enkeltfag, og hun er senere startet som merkonomstuderende.

Nikolaj Kristian Sørensen gik i skole i Aast og Vandel. Han blev udlært som blikkenslager i 1967 og har siden arbejdet som saadan, afbrudt af 14 maaneders militærtjeneste i Høvelte i 1968-1969.

VI.H.3.b.1) Brian Rechnagel Sørensen er født den 19. juni 1971 i Vejle.
VI.H.3.b.2) Janni Rechnagel Sørensen er født den 22. september 1972 i Vejle.

VI.H.3.c.
Jens Rechnagel, der i 1969 fik navneændring fra Kristensen, er født den 24. juli 1950 i Grindsted. Han blev gift den 7. maj 1978 i Nollund med Birthe Balle Kristensen, der er født den 31. oktober 1957 i Nørreskov, Gødvad sogn, som datter af fodermester Thomas Balle Kristensen og hustru Ingrid Storgaard.

Bosat: Vinkelvej 4, Stakroge.

Jens Rechnagel gik i skole i Nollund og Grindsted. Han var beskæftiget ved landbrug indtil 1967, afbrudt af et ophold paa Blaakilde Ungdomsskole, og efter en tid som arbejdsdreng paa Volvo i Grindsted kørte han som lastvognschauffør for Erik Larsen i Grindsted. Sin værnepligt aftjente han i Hvorup og Holstebro i 1971-1972, og han havde nu ansættelse hos bl.a. vognmand Carlo Schmidt i Holsted, inden han begyndte at køre som eksportchauffør for Aksel Iversen i Aadum. Senere arbejdede han som saadan for Kristen Højgaard i Krogager og firmaet Uldjyden i Herning indtil 1983, og herefter har han kørt som fragtchauffør for Villy Jensen i Sdr. Felding.

Birthe Balle Kristensen tog realeksamen i Grindsted i 1974 og bestod handelseksamen paa handelsskolen samme sted i 1975. Hun stod i lære i Damgaard Jensens Boghandel i Grindsted til 1978 og arbejdede derefter som færdiguddannet samme sted samt som boghandlermedhjælper i Sdr. Omme Boghandel, inden hun begyndte som pakkerske hos Reinholdt & Co. i Sandet, hvor hun blev ansat i 1981. - Birthe Balle Kristensen er medlem af skolenævnet i Stakroge.

VI.H.3.c.1) Marianne Rechnagel er født den 11. juli 1976 i Grindsted.
VI.H.3.c.2) Michael Rechnagel er født den 19. november 1978 i Grindsted.

VI.H.3.d.
Ole Rechnagel Kristensen er født den 28. januar 1953 i Grindsted, og han døde den 6. februar 1954 i Nollund, Grindsted sogn, ved en skoldningsulykke.

VI.H.3.e.

Leo Rechnagel, der i 1969 fik navneændring fra Kristensen, er født den 13. november 1954 i Grindsted.

Bosat: Grønningen 3, Grindsted.

Leo Rechnagel gik i skole i Nollund samt i Grindsted, hvor han afsluttede med 10. klasse. Herefter begyndte han som maskinarbejderlærling paa Grindsted-værket, hvor han blev udlært i 1976 og nu er beskæftiget som reparatør.

VI.H.4.

Ellen Andrea Kristensen er født den 2. januar 1915 i Hejnsvig sogn.

Bosat: Sjællandsgade 63, København N.

Ellen Andrea Kristensen gik i skole i Vesterhede og Hejnsvig. Hun var beskæftiget ved husligt arbejde forskellige steder, dels hjemme og dels i bl.a. Frederiksværk og Lyngby, afbrudt af et ophold paa Haslev Højskole i sommeren 1937. Senere blev hun uddannet som sygeplejerske paa sygehuset i Ribe, og efter at have gennemgaaet supplerende kurser i 2 aar samt at have været beskæftiget som sygeplejerske ½ aar i Finland i 1946 havde hun skiftende arbejde i København, fra 1948 med fast tilknytning til Rigshospitalet. I begyndelsen af 1950erne var hun desuden sygeplejerske paa hospitalsskibet Jutlandia i Korea i 1 aar. Efter tiden paa Rigshospitalet, hvor hun var ansat indtil 1977, virkede hun som afløser paa fridage for forstanderinden paa et privat rekreationshjem i Gilleleje i nogle somre.

VI.H.5.

Anna Dorthea Kristensen er født den 15. februar 1916 i Hejnsvig sogn. Hun blev gift den 10. november 1940 i Hejnsvig med Andreas Hans Thrane, der er født den 26. november 1909 i Gesten som søn af husmand Jørgen Thrane og hustru Ane Korin.

Bosat: Hørlycks Allé 11, Grindsted.

Anna Dorthea Kristensen gik i skole i Vesterhede og Hejnsvig. Hun var beskæftiget hjemme samt i forskellige pladser paa landet inden giftermaalet, efter hvilket hun bl.a. arbejdede i tørvemosen, og fra 1963 til 1981 havde hun ansættelse som rengøringsassistent paa Grindsted Sygehus.

Andreas Hans Thrane gik paa Gesten Centralskole. Han tjente hos naboer

om sommeren fra sit 12. aar og var efter sin konfirmation beskæftiget i forskellige pladser indtil giftermaalet, bl.a. hos en farbroder i Lunderskov. Herpaa kørte han som chauffør for Villiam Jensen i Hejnsvig samt for T.C.O. kolonial en gros i Grindsted frem til 1976, afbrudt af perioden 1950-1951, hvor han havde ansættelse som slagteriarbejder i Grindsted.

VI.H.5.a.
Ove Thrane er født den 30. april 1938 i Hejnsvig, og han døde den 2. maj 1969 i Grindsted. Han blev gift den 13. oktober 1962 i Grindsted med Grethe Rasmussen, der er født den 18. december 1939 i Grindsted som datter af Jens Rasmussen og hustru Tove Torbensen.

Bosat: Engvej 13, Grindsted.

Ove Thrane stod efter endt skolegang i lære som kommis og var herunder paa handelsskole samt paa dekoratørskole. Efter at have aftjent sin værnepligt arbejdede han som kommis forskellige steder, hvorpaa han blev ansat som køber og sælger for et korn- og foderstoffirma.

VI.H.5.a.1) Jens Thrane er født den 9. december 1967 i Grindsted.

VI.H.5.b.
Knud Erik Thrane er født den 23. maj 1942 i Hejnsvig. Han blev gift første gang den 21. marts 1964 i Ansager med Elisabeth Ancher Hvas, der er født den 6. april 1942 i Torslev som datter af sognepræst Ole Bruun Sørensen og hustru Astrid Ancher. Ægteskabet blev ophævet i 1985, og Knud Erik Thrane giftede sig anden gang den 13. december 1986 i Engum med Betty Elna Caspersen, der er født den 24. februar 1948 i Adsbøl som datter af landmand Charles Caspersen og hustru Linda Lydia Ferslev.

Bosat: Engumvej 15, Bredal, Vejle Ø.

Knud Erik Thrane gik i skole i Grindsted. Han blev udlært som tømrer i 1961 og var derefter under uddannelse til konstruktør paa henholdsvis haandværkerskolen i Haslev og Aarhus Tekniske Skole indtil efteraaret 1965, afbrudt af 16 maaneders militærtjeneste ved ingeniørtropperne i Randers i 1962-1963. Som færdiguddannet havde han ansættelse i Teknisk Forvaltning ved Vejle Kommune i 5 aar, og han drev nu selvstændig virksomhed i en periode, paa et tidspunkt sideløbende med at være ansat som konduktør

i et murerfirma i Vejle. Desuden havde han et aarsvikariat paa Skolehjemmet ved Vejle Fjord indtil 1976, da han blev hjemmearbejdende paa grund af datterens sygdom, og senere blev han uddannet til socialpædagog paa Ikast Seminarium, hvor han var studerende fra 1978 til 1981. Samme aar blev han ansat som socialpædagog paa Skolehjemmet ved Vejle Fjord, og siden 1977 har han haft 2 plejebørn (Jesper, født 1965, og Trine, født 1968). - Knud Erik Thrane blev medlem af Engum Menighedsraad og provstiet for Vejle Provsti i 1977.

Elisabeth Ancher Hvas tog realeksamen i Grindsted i 1958. Hun var elev i Grindsted Sparekasse indtil 1962, og efter at have haft ansættelse som assistent i bl.a. Aarhus og Vejle blev hun hjemmearbejdende husmoder. Senere gennemgik hun uddannelse til pædagog i Ikast, og siden 1979 har hun været beskæftiget som saadan forskellige steder, fra 1986 som støttepædagog i Vejle.

Betty Elna Caspersen gik i skole i Adsbøl samt i Graasten, hvor hun tog realeksamen i 1965. Hun var bl.a. beskæftiget paa Rendbjerghjemmet i Egernsund og Rønshoved Skolehjem samt paa en daginstitution i Lind ved Herning, inden hun begyndte paa Esbjerg Socialpædagogiske Seminarium, hvor hun blev færdiguddannet som socialpædagog i 1978, og derefter havde hun ansættelse som saadan paa Skolehjemmet ved Vejle Fjord frem til 1987. Herpaa startede hun med at have børn i familiepleje. - Betty Elna Caspersen er medlem af bestyrelsen for Engum Ungdoms- og Idrætsforening.

VI.H.5.b.1)
Morten Thrane er født den 3. august 1966 i Vejle. Han lever sammen med Ghita Vibeke Christensen, der er født den 22. april 1963 i Vejle som datter souschef Ervin Freddy Christensen og hustru, rengøringsassistent Else Jensen.

Bosat: Sejrøgade 12, Aarhus C.

Morten Thrane tog 10. klasse i Vejle. Han blev udlært som elektriker, og efter bl.a. at have arbejdet som alarmtekniker paa Thule Air Base i Grønland, hvor han opholdt sig 10 maaneder, begyndte han at læse til elektroniktekniker i Aarhus.

Ghita Vibeke Christensen bestod studentereksamen. Hun blev dimitteret som lærer fra Jelling Seminarium i 1986 og underviste derefter forskellige steder, bl.a. i Alminde, Juelsminde og Gedved. Siden slutningen af 1988

har hun været instruktør i helsestudiet Fitness Club i Aarhus.

VI.H.5.b.2)
Mette Thrane er født den 28. august 1969 i Vejle.

Bosat: Katrinebjergvej 58, lejl. 29, Aarhus N.

Mette Thrane tog 10. klasse og var derefter beskæftiget som skovarbejder samt i kibbutz i Israel, inden hun begyndte som HF-studerende.

VI.H.5.b.3)
Malene Thrane er født den 28. september 1969 i Vejle, og hun døde den 22. april 1977 af leukæmi.

VI.H.5.c.
Jørgen Thrane er født den 5. januar 1947 i Hejnsvig. Han blev gift den 9. maj 1970 i Randers med Tove Holmboe Brøndum, der er født den 21. maj 1947 i Randers som datter af bager Tage Arnold Jensen Brøndum og hustru, økonoma Ebba Holmboe.

Bosat: Slots Allé 6, Vejle.

Jørgen Thrane tog 8. klasse i Grindsted og bestod senere handelsmedhjælpereksamen paa handelsskolen samme sted. Han stod i lære som tøjekspedient hos Duus i Grindsted samt i forretningen Nyt Tøj i Haderslev, og efter at være blevet udlært aftjente han sin værnepligt ved flyvevaabnet i Padborg og Skrydstrup i 1966-1967. Herpaa havde han ansættelse som ekspedient i sine tidligere lærepladser indtil 1972, da han rejste til Godthaab, Grønland, hvor han virkede som afdelingsleder i Oles Varehus og som taxavognmand samt som bogholder i handels- og entreprenørfirmaet Svend Junge. Fra slutningen af 1976 til slutningen af 1982 havde han ansættelse som bogholder i Grejs Byggeindustri, og siden 1983 har han været forretningsfører paa Vejle Kalk- og Mørtelværk. - Jørgen Thrane begyndte som amtskursusleder i Jydsk Svømme Union (Vejle Amt) i 1986. Desuden er han revisor i Kolding Svømmeklub.

Tove Holmboe Brøndum tog 9. klasse i Randers. Hun tjente som husassistent hos sin tidligere lærer i 2 aar, og efter at have været praktikant i Ll. Voldgades Børnehave i Randers i 1965-1966 samt at have haft et ophold paa Hindholm Børneforsorgshøjskole i vinteren 1966-1967 virkede hun

som rengøringsassistent paa amtssygehuset i Haderslev, inden hun begyndte paa Jydsk Børnehaveseminarium i Aarhus, hvor hun gennemgik uddannelse til børnehavelærer fra 1967 til 1969. Derefter havde hun ansættelse som saadan paa børnehjemmet i Erlev ved Haderslev i ½ aar, og senere arbejdede hun som assistent i Skrydstrup Børnehave indtil 1972, da hun rejste til Godthaab, Grønland. Her var hun beskæftiget som assistent i vuggestuen Amaut samt i en børnehave frem til 1976, og hun er nu dagplejer ved Vejle Kommune.

VI.H.5.c.1) Nicolai Holmboe Thrane er født den 25. april 1973 i Godthaab.
VI.H.5.c.2) Rikke Holmboe Thrane er født den 13. september 1975 i Godthaab.
VI.H.5.c.3) Mathilde Holmboe Thrane er født den 14. september 1987 paa Sankt Maria Hospital i Vejle.

VI.H.6.
Villiam Johannes Refshøj, der i 1951 fik navneændring fra Kristensen, er født den 6. maj 1917 i Hejnsvig sogn. Han blev gift den 19. april 1942 i Skarrild med Jenny Elise Ostersen, der er født den 14. oktober 1918 i Gejlbjerg, Skarrild sogn, som datter af husmand Jens Ostersen og hustru Maren Hansen.

Bosat: Nyvej 16A, Hejnsvig.

Villiam Johannes Refshøj gik i skole i Vesterhede og Hejnsvig. Han var beskæftiget ved landbrug forskellige steder indtil giftermaalet, bl.a. hjemme samt paa Klodhøjgaard, hos Jens Siem i Hejnsvig samt hos Chr. Christensen i Grene. Fra 1942 til 1945 arbejdede han i brunkulslejerne samt i tørvemosen, og efter at have været selvstændig vognmand i en periode virkede han som skovarbejder i Utoft Plantage i 1952-1953. Desuden havde han ansættelse som teglværksarbejder paa Katrinebjerg Teglværk i Hejnsvig, og fra 1954 til 1979 var han beskæftiget indenfor murerfaget, først som ansat hos Ejner Terp i Hejnsvig, dernæst hos bl.a. Chr. la Cour Madsen samme sted og Harry Andersen i Grindsted, afbrudt af perioden 1964-1970, hvor han drev egen virksomhed. - Villiam Johannes Refshøj har været formand for Socialdemokratiet i Hejnsvig og i bestyrelsen for Dansk Arbejdsmandsforbunds afdeling i Hejnsvig.

Jenny Elise Ostersen gik i skole i Rommun. Hun var beskæftiget hjemme

paa forældrenes husmandssted og havde senere plads i huset paa Smedegaard i Sdr. Felding fra 1934 til 1939, afbrudt af en tid som husbestyrerinde, ligeledes i Sdr. Felding. Desuden var hun medhjælper paa et pensionat i Varde samt ansat paa et cafeteria i Grindsted inden giftermaalet, ved hvilket hun blev hjemmearbejdende husmoder, og senere har hun bl.a. virket som kogekone.

VI.H.6.a.
Henning Refshøj er født den 25. august 1942 i Hejnsvig. Han blev gift den 28. marts 1964 i Kjellerup med Grete Christensen, der er født den 15. juli 1943 i Kjellerup, Hørup sogn, som datter af arbejdsmand Kristian Christensen og hustru Inger Marie Jensen.

Bosat: Havrevænget 5, Varde.

Henning Refshøj er tømrer, og Grete Christensen er fabriksarbejder.

VI.H.6.a.1)
Joan Käte Refshøj er født den 6. september 1964 i Hejnsvig. Hun blev gift den 30. juni 1983 i Kiel i Vesttyskland med Alfred Baumgart, der er født den 7. april 1960 i Strande ved Rendsburg i Vesttyskland som søn af smed Alfred Baumgart og hustru, syerske Roswitha Sigrid Magdalena Ziebell.

Bosat: Lünningsredder 42, Schönberg, Vesttyskland.

Joan Käte Refshøj gik i skole i Sjørslev samt i Skjern og var bl.a. paa specialarbejderskole i Herning, inden hun gennemgik uddannelse til klinikassistent i Hvide Sande.

Alfred Baumgart gik i skole i Schilksee og Pries. Han stod i lære som optiker i Fridrichsort, og efter at have gjort tjeneste ved flyvevaabnet fra 1979 til 1981, sidst som underofficer, var han paa skole i Mannheim i 1 aar. Siden 1982 har han været ansat paa et ubaadsværksted i Kiel.

VI.H.6.a.1)a) Tobias Baumgart er født den 1. december 1983 i Kiel.
VI.H.6.a.1)b) Daniel Baumgart er født den 4. september 1986 i Kiel.

VI.H.6.a.2)
Brian Refshøj er født den 2. december 1967 i Kjellerup, Hørup sogn.

Bosat: Skjedsbølvej 31, Lunde, Nørre-Nebel.

Brian Refshøj tog 10. klasse og gennemgik derefter uddannelse til gartner, bl.a. med ophold paa gartnerskolen i Beder ved Aarhus.

VI.H.6.b.
Inga Kristensen er født den 6. februar 1944 i Hejnsvig, og hun døde den 29. april 1946 paa Grindsted Sygehus af meningitis.

VI.H.6.c.
Inga Refshøj er født den 5. maj 1947 i Hejnsvig. Hun blev gift den 28. november 1970 i Hejnsvig med Ole Vigtoft Andersen, der er født den 11. december 1947 i Egvad sogn. Ægteskabet blev ophævet i 1975.

Bosat: Tingparken 24, Grindsted.

Inga Refshøj gik i skole i Hejnsvig. Hun tjente i forskellige pladser paa landet, og efter at have været beskæftiget paa Haraldskær Muslingefabrik i en periode havde hun ansættelse i teknisk afdeling paa Lego i Billund fra 1967 til 1970, da hun blev hjemmearbejdende husmoder. Siden 1975 har hun været truckfører paa Lego. - Fritidsinteresse: haandbold.

Ole Vigtoft Andersen har bl.a. arbejdet hos Chr. Gundelund i Hejnsvig.

VI.H.6.c.1)
Jonna Refshøj er født den 3. april 1967 i Hejnsvig som datter af Inga Refshøj og Per Johnny Jørgensen. Hun blev gift den 7. maj 1986 i Grindsted. Ægteskabet blev senere ophævet.

Bosat: Lyngsøparken 109, Grindsted.

VI.H.6.c.1)a) Jesper Refshøj er født den 7. april 1986 i Grindsted.
VI.H.6.c.1)b) Sara Elise Refshøj er født den 18. april 1987 i Grindsted.

VI.H.6.c.2)
Torben Vigtoft Refshøj, der i 1978 fik navneændring fra Andersen, er født den 5. august 1970 paa Grindsted Sygehus.

Han gik i skole i Hejnsvig, Grindsted og Hestkær indtil 7. klasse. Sidstnævnte sted var han elev paa friskolen. Herefter tog han 8. og 9. klasse i Hejnsvig, og han er nu i lære hos mekaniker Juhl, ligeledes i Hejnsvig. - Fritidsinteresse: fodbold.

VI.H.6.c.3)
Jeanette Refshøj, der i 1978 fik navneændring fra Andersen, er født den 15. december 1971 paa Grindsted Sygehus.

Hun gik en tid paa friskolen i Hestkær, tog 10. klasse i Grindsted og begyndte derefter som elev paa Grindsted Handelsskole.

VI.H.6.d.
Betty Refshøj er født den 8. august 1949 i Hejnsvig. Hun blev gift den 12. juli 1969 i Hejnsvig med Peter Merrild, der ca. 1970 fik navneændring fra Kristensen. Han er født den 26. februar 1947 i Sdr. Felding som søn af landmand Viggo Merrild (Kristensen) og hustru Jenny Vig.

Bosat: Egebjerg Landevej 44, Hejnsvig.

Betty Refshøj gik i skole i Hejnsvig og havde desuden et ophold paa Ølgod Ungdomsskole i midten af 1960erne. Hun var beskæftiget ved husgerning samt ansat paa fabrik inden giftermaalet, ved hvilket hun blev hjemmearbejdende husmoder, og siden begyndelsen af 1980erne har hun haft ansættelse som rengøringsassistent forskellige steder, bl.a. paa Lego. - Betty Refshøj er medlem af bestyrelsen for Brugsen i Vesterhede.

Peter Merrild gik i skole i Sdr. Felding. Han var beskæftiget ved landbrug, gjorde militærtjeneste i bl.a. Haderslev og begyndte som vognmand i 1970. - Han er medlem af antenneforeningens bestyrelse.

VI.H.6.d.1)
Conny Merrild er født den 13. februar 1971 paa Grindsted Sygehus.

Hun tog 9. klasse i Hejnsvig, gennemgik EFG-basisaaret i Esbjerg og kom derefter i lære som slagter i Brugsen, Billund.

VI.H.6.d.2)
Tommy Merrild er født den 28. november 1975 i Esbjerg.

VI.H.7.
Else Dagny Kristensen er født den 20. august 1918 i Hejnsvig sogn, og hun døde den 15. oktober 1919.

VI.H.8.

Magnus Frode Refshøj, der i 1951 fik navneændring fra Kristensen, er født den 19. februar 1921 i Hejnsvig sogn, og han døde den 14. november 1986 paa Grindsted Sygehus. Han blev gift den 9. februar 1947 i Hovborg med Henny Jepsen, der er født den 11. maj 1925 i Hovborg, Lindknud sogn, som datter af skrædder Søren Chr. Jepsen og hustru Kirstine Dinesen.

Bosat: Torvegade 3, Hejnsvig.

Magnus Frode Refshøj gik i skole i Hejnsvig. Han var beskæftiget ved landbrug forskellige steder indtil 1942, og efter at have gjort militærtjeneste i Tønder i en kort periode arbejdede han paa et savværk i Hejnsvig i nogle aar, afbrudt af endnu en periode ved militæret i 1945. Fra 1946 til 1984 drev han egen vognmandsforretning, og derudover havde han et dambrug i Svindbæk ved Give fra 1958 til 1980, en minkfarm i Donslund fra 1969 til 1983 samt yderligere to dambrug, som blev købt i 1973 og afhændet i 1986. Paa et tidspunkt købte han desuden part i en minkfarm i Filskov. - Magnus Frode Refshøj var medlem af bestyrelsen for Grindsted Vognmandsforening og Hejnsvig Vandværk.

Henny Jepsen gik i skole i Hovborg og var desuden paa ungdomsskole i Holsted i 1 aar. Hun lærte husgerning i Hovborg Brugs, hvor hun senere var butikslærling indtil 1944, og efter at have haft ansættelse i Brugsen i Billund i nogle aar blev hun medhjælpende hustru. - Henny Jepsen har været bestyrelsesmedlem i Hejnsvig Borgerforening samt revisor i Hejnsvig Husholdningsforening.

VI.H.8.a.

Flemming Refshøj er født den 21. juli 1947 i Hejnsvig. Han blev gift med Else Margrethe Skov, der er født den 5. april 1947 i Bække som datter af købmand Sigurd Skov og hustru Karen.

Bosat: Rævebakken 11, Vordingborg.

Flemming Refshøj tog realeksamen i Grindsted i 1964. Han blev udlært som elektriker i 1968, og efter at have aftjent sin værnepligt ved flyvevaabnet i 1968-1969 gennemgik han uddannelse til el-ingeniør. Som saadan havde han ansættelse i et elselskab fra 1973 til 1979, og herpaa drev han egen el-installatørforretning i nogle aar. Siden 1981 har han været ansat som leder af el-, vand- og varmeforsyningen i Vordingborg. - Flemming Refs-

høj bestod merkonomeksamen i regnskabsvæsen i 1988.

VI.H.8.a.1) Pernille Refshøj er født den 15. maj 1973 i Aarhus.
VI.H.8.a.2) Line Refshøj er født den 19. april 1980 i Vejle.

VI.H.8.b.
Doris Refshøj er født den 18. december 1949 i Hejnsvig. Hun blev gift første gang den 15. januar 1970 i Hejnsvig med Flemming Lund. Han er født den 12. juni 1947 som søn af Karen og Richard Lund, og han døde den 29. november 1974 i Gødding, Nørup sogn. Doris Refshøj giftede sig anden gang den 6. april 1984 i Grindsted med Erling Hermansen, der er født den 7. februar 1949 som søn af chauffør Charles Hermansen og hustru Laura.

Bosat: Klodhøjvej 18, Hejnsvig.

Doris Refshøj gik i skole i Hejnsvig og var desuden elev paa Ølgod Ungdomsskole i ½ aar. Hun stod i lære som ekspeditrice i en skotøjsforretning i Billund indtil 1969, og efter at have haft ansættelse i Klockman Sko i Rødding samt at have været medhjælpende hustru i Donslund Brugsforening i nogle aar arbejdede hun som ekspeditrice i Superland i Grindsted fra 1973 til 1985. Samme aar begyndte hun som telefonvagt for dyrlægerne i 05-omraadet. - Doris Refshøj har været kasserer i Hejnsvig Husholdningsforening siden 1986.

Erling Hermansen er chauffør.

VI.H.8.b.1) Annette Lund Hermansen, der fik tilføjet efternavnet Hermansen i 1984, er født den 18. november 1971 i Grindsted.
VI.H.8.b.2) Rikke Refshøj Hermansen er født den 12. september 1978 i Grindsted.

VI.H.9.
Ove Vilhelm Kristensen er født den 2. august 1922 i Hejnsvig sogn, og han døde den 25. februar 1923 af hjertekrampe.

VI.J.
Mads Jensen Christensen er født den 3. juni 1889 paa Refshøj, Hejnsvig sogn, og han døde den 22. april 1968 paa Grindsted Sygehus. Han blev gift

i oktober 1910 i Stenderup med Ane Nielsen. Hun er født den 9. september 1889 i Stenderup som datter af post Knud Nielsen og hustru Maren Andersen, og hun døde den 21. april 1959 paa Grindsted Sygehus.

Mads Jensen Christensen var efter endt skolegang beskæftiget hjemme paa Refshøj. Han gjorde militærtjeneste i Slagelse i 1914, og i begyndelsen af 1920rne købte parret en ejendom i Vesterhede, hvor han startede egen vognmandsforretning med heste. Senere købtes en anden ejendom, beliggende i Vesterhede by, og efter salget af denne ejendom til datteren Mary Jensine og svigersønnen Holger i 1932 overtoges Ane Nielsens forældres hus i Stenderup, hvorfra vognmandsforretningen nu blev drevet med 1 lastbil. I begyndelsen af 1940rne byggede parret nyt hus, og herefter drev Mads Jensen Christensen vognmandsforretningen med 1 taxi og 1 lastbil indtil 1956, da forretningen blev overtaget af sønnen Emil. der forinden var blevet optaget som kompagnon i firmaet. - Mads Jensen Christensen var i bestyrelsen for brugsforeningen og mejeriet i Vesterhede.

Ane Nielsen gik i skole i Ansager. Hun tjente forskellige steder paa egnen inden giftermaalet, bl.a. hos Gunder og Lars Jensen Christensen (VI. D.), og senere passede hun Vesterhede Central, medens parret boede i Vesterhede by. I Stenderup var hun centralbestyrerinde. - Parret boede sidst i eget hus beliggende overfor mejeriet i Stenderup.

I ægteskabet er børnene VI.J.1.-VI.J.2.

VI.J.1.

Mary Jensine Kristensen er født den 21. februar 1911 i Stenderup. Hun blev gift første gang med Holger Larsen. Ægteskabet blev ophævet i 1954, og Mary Jensine Kristensen giftede sig anden gang den 4. januar 1958 i Kolding med Svend Larsen, der er født den 3. oktober 1915 i København, Aldersro sogn, som søn af mejerist Hans Peter Larsen og hustru Mary Andersen.

Bosat: Bekkasinvej 20, Grindsted.

Mary Jensine Kristensen gik i skole i Vesterhede og hjalp derefter til hjemme hos forældrene indtil giftermaalet, afbrudt af et ophold paa Tarup Husholdningsskole.

Svend Larsen gik i skole i Bjelkerup, hvor han voksede op hos sin farmor. Han arbejdede paa et savværk i Borup i 1 aar, og fra 1930 til 1934 stod han i lære som mejerist i Taastrup, Tersløse og Valsø. Senere havde

han ansættelse forskellige steder, og efter at have aftjent sin værnepligt ved Den kgl. Livgarde virkede han som mejerist paa mejeriet i Vesterhede fra 1937 til efteraaret 1942, afbrudt af 4 maaneders militærtjeneste i slutningen af 1939. Fra 1942 til 1957 var han vikar paa omegnens mejerier, og derefter arbejdede han paa Grindsted-værket frem til 1970, da han maatte holde op paa grund af sygdom. Sideløbende drev han en minkfarm paa Nørlundvej i Grindsted fra 1965 til 1971, da farmen blev overtaget af sønnen Erik.

VI.J.1.a.
Erik Larsen er født den 3. december 1933 i Vesterhede, Hejnsvig sogn. Han blev gift med Edith Nielsen.

Bosat: Dalsøvej 69, Grindsted.

Erik Larsen er vognmand. - Parret har 2 børn.

VI.J.1.b.
Benny Larsen er født den 31. august 1942 i Vesterhede, Hejnsvig sogn. Han blev gift den 26. marts 1964 i Ilderhede med Herdis Marie Møller Larsen, der er født den 4. januar 1946 i Stakroge, Ilderhede sogn, som datter af smed Laurids Larsen og hustru Dagmar Møller.

Bosat: Ahornvej 4, Grindsted.

Benny Larsen stod efter endt skolegang i lære som slagter. Han aftjente sin værnepligt i Haderslev, havde ansættelse som slagtersvend paa Tulip i 14 aar og har siden kørt som DLG-chauffør.

Herdis Marie Møller Larsen var efter endt skolegang beskæftiget i forskellige pladser indtil giftermaalet, afbrudt af ½ aar som elev paa Ølgod Ungdomsskole. Siden 1977 har hun været postarbejder og postbud i Grindsted.

VI.J.1.b.1)
Connie Møller Larsen er født den 2. august 1964 i Grene sogn. Hun blev gift den 14. september 1988 i Vejle med Hans Chr. Baun, der er født den 30. august 1961 i Stenderup som søn af Aksel Baun og hustru Anna Christensen.

Bosat: Rolighedsvej 26, Nørup, Bredsten.

Connie Møller Larsen tog 10. klasse, bestod HH-eksamen og blev senere udlært som kontorassistent.

Hans Chr. Baun tog 10. klasse, gennemgik EFG-basisaaret (værktøjs- og maskinteknik), blev udlært som maskinarbejder og er nu beskæftiget som modeltekniker.

VI.J.1.b.1)a) Mia Møller Baun er født den 8. juli 1988 i Nørup.

VI.J.1.b.2)
Lars Nørlyk Larsen, der i 1988 tog navneændring fra Møller Larsen, er født den 25. januar 1967 i Grindsted. Han blev gift den 4. juni 1988 i Sdr. Omme med Dorthe Norlyk, der er født den 30. marts 1967 i Sdr. Omme som datter af slagtermester Jørgen Norlyk og hustru Mona.

Bosat: Skovtoften 13B, Nørup, Bredsten.

Lars Norlyk Larsen tog 10. klasse. Han blev udlært som butiksslagter hos Tingparkens Slagter i Grindsted, havde ansættelse som svend samme sted i 9 maaneder og aftjente derefter sin værnepligt ved Den kgl. Livgarde i 1987-1988. Siden har han arbejdet forskellige steder, bl.a. i slagteriudsalget i Billund og nu hos sin svigerfader i Sdr. Omme.

Dorthe Norlyk tog 9. klasse. Hun gennemgik EFG-basisaaret (servicefag), og efter at have tjent som husassistent i Bredballe i 1 aar stod hun i lære som frisør i Esbjerg, hvor hun blev udlært i 1988. Siden har hun haft ansættelse som rejsekonsulent ved Tjæreborg Rejser i Billund Lufthavn.

VI.J.1.b.3)
Mette Møller Larsen er født den 23. februar 1975 i Grindsted.

VI.J.1.c.
Knud Ove Larsen er født den 24. marts 1945 i Vesterhede, Hejnsvig sogn. Han blev gift den 8. oktober 1966 i Ilderhede med Anna Marie Nygaard Nielsen, der er født den 11. september 1946 i Stakroge, Ilderhede sogn, som datter af landmand Viggo Nygaard Nielsen og hustru Johanne Iversen.

Bosat: Lærkevej 15, Ansager.

Knud Ove Larsen gik i skole i Grindsted. Han var beskæftiget ved forskelligt indtil sit 18. aar og har siden kørt som lastbilchauffør, afbrudt af 16 maaneders militærtjeneste i Varde.

Anna Marie Nygaard Nielsen gik i skole i Stakroge og havde desuden et ophold paa Vojens Ungdomsskole. Efter giftermaalet var hun hjemmearbejden-

de husmoder i nogle aar, inden hun begyndte som slagteriarbejder paa slagteriet i Ansager. - Fritidsinteresser: badminton og gymnastik.

VI.J.1.c.1)
Per Nygaard Larsen er født den 27. april 1967 i Stenderup.

Han tog 8. klasse i Ansager og 9. klasse paa ungdomsskolen i Vandel. Efter at have arbejdet paa Ansager Staldrens samt paa Løgstrup Traadvarefabrik blev han ansat som rørsmed i firmaet djr Entreprise med hovedkontor i Brabrand. - Sin værnepligt aftjente han ved civilforsvaret i Thisted.

VI.J.1.c.2)
Kirsten Nygaard Larsen er født den 24. december 1969 i Stenderup.

Hun tog 10. klasse i Ansager, gennemgik EFG-basisaaret og arbejdede paa Flensted Pommesfrites Fabrik i Skovlund, inden hun i november 1987 begyndte som frisørelev i Hemmet. - Kirsten Nygaard Larsen spiller paa althorn i FDF/FPF's orkester i Grindsted og har desuden fodbold som fritidsinteresse.

VI.J.1.c.3)
Dan Nygaard Larsen er født den 25. januar 1975 i Ansager.

VI.J.2.
Emil Andersen Christensen er født den 16. december 1915 i Vesterhede, Hejnsvig sogn. Han blev gift med Metha Sørensen.

Bosat: Storegade 53, Stenderup, Grindsted.

Emil Andersen Christensen er vognmand. - Parret har et barn.

VI.K.
Ane Elise Jensen Kristensen er født den 22. juli 1893 paa Refshøj, Hejnsvig sogn, og hun døde den 17. januar 1979 paa plejehjemmet i Billund. Hun blev gift den 13. november 1914 i Vesterhede med Peder Thomas Hansen (Daugaard). Han er født den 21. januar 1894 paa Daugaard, Hejnsvig sogn, som søn af gaardmand Niels Kristian Daugaard Hansen og hustru Johanne Kirstine Christensen, og han døde den 27. juni 1960 paa Grindsted Sygehus.

Ane Elise Jensen Kristensen gik i skole i Vesterhede. Hun tjente hos

sin kusine Laura og dennes mand Chr. Heick samt hos en tømmerhandler i Give, men fik lungebetændelse og maatte indlægges paa Give Sygehus. Senere sørgede hendes brødre for, at hun paa grund af tuberkulose kom paa Skørping Sanatorium, hvor hun opholdt sig i 1½ aar i 1912-1913, og i denne periode havde hun kun besøg en gang. Efter hjemkomsten fra sanatoriet passede hun sin mor i en periode. - Ane Elise Jensen Kristensen var med til at stifte Vesterhede Husholdningsforening og var formand for foreningen i en periode. Datteren Ellen (VI.K.1.) fortæller bl.a., at hun var en slider og mange gange syede til langt ud paa natten. Naar børnene var paa besøg, sørgede hun altid for at "kræse" for dem. Hun var ligesom sin mand meget respekteret paa egnen.

Efter Ane Elise Jensen Kristensens død skrev avisen:

"Fru Ane Hansen (Daugaard), plejehjemmet, Billund, er død, 85 aar.

Ane Daugaard var født i Vesterhede, og her blev ogsaa hendes livsgerning lagt. Da hun i 1914 blev gift med Peter Daugaard, overtog de gaarden Engvang, og i cirka 40 aar havde de her deres hjem, hvorefter de flyttede ind i et hus i Vesterhede.

Ane Daugaard var livet igennem meget virksom, og i hjemmet i Vesterhede udrettede hun et dygtigt arbejde. Ogsaa indenfor husholdsningsforeningen var hun meget aktiv. Hendes mand døde i 1960, men hun blev fortsat boende i Vesterhede, og først da helbredet begyndte at svigte, tog hun for et par aar siden ophold paa Billund plejehjem.

Hun efterlader sig flere børn."

Peder Thomas Hansen (Daugaard) gik i skole i Vesterhede. Han var beskæftiget som landbrugsmedhjælper hjemme samt hos Berthel Juhl i Ansager, gjorde militærtjeneste i Høvelte og overtog ved giftermaalet Engvang i Vesterhede paa 16 tdr. land efter svogeren Mads (VI.J.). Sideløbende med driften startede han en mindre vognmandsforretning, som bestod af to heste, en fjedervogn samt to kassevogne, og denne forretning havde han indtil slutningen af 1930rne. Senere beskæftigede han sig ogsaa med tørvedrift i en periode. Til Engvang købte han 6 tdr. land i 1923 samt 10 tdr. land i 1950, og han var foderstofuddeler i Vesterhede Foderstofforening fra 1950 til 1954. Derudover handlede han med heste og kreaturer, og sønnen Erik (VI.K.7.), der overtog Engvang, fortæller bl.a., at mange af de unge landmænd betroede Peder Thomas Hansen at købe og sælge paa markeder. - Han var

formand for Vesterhede Brugsforening, da denne brændte i 1938, og var foregangsmand ved opførelsen af en ny.

I ægteskabet er børnene VI.K.1.-VI.K.10.

VI.K.1.

Ellen Kirstine Agnethe Hansen er født den 4. maj 1918 i Vesterhede, Hejnsvig sogn. Hun blev gift den 20. maj 1943 i Vesterhede med Alfred Holm. Han er født den 25. april 1903 i Stauning som søn af gaardejer Kristian Rudolf Holm og hustru Karen Marie Hansen, og han døde den 28. marts 1975 paa Varde Sygehus. - Ellen Kirstine Agnethe Hansen har levet sammen med Jens Jakob Andersen siden 1977.

Bosat: Haraldsgade 32A, Esbjerg.

Ellen Kirstine Agnethe Hansen gik i skole i Vesterhede. Hun hjalp til hjemme indtil slutningen af 1938, afbrudt af 2 perioder, hvor hun tjente i henholdsvis Stenderup og Vesterhede, og herefter havde hun plads i huset hos Marius Juhl i 1 aar, først i Hodde Brugsforening, hvor han virkede som uddeler, sidst i Gjellerup, hvor han havde købt en købmandsforretning. Den 1. januar 1940 blev hun husbestyrerinde hos Mads Tarp i Hornelund, og da hun stod uden plads den 1. november, blev hun gennem en nabo tilbudt arbejde som husbestyrerinde til 30 kr. pr. maaned, men dette var 10 kr. mindre end lønnen for pladsen i Hornelund. Kort tid efter saa hun en annonce i avisen, hvori Alfred Holm søgte en husbestyrerinde, og da hun søgte pladsen, viste det sig, at det var den samme person, som tidligere havde tilbudt 30 kr. pr. maaned, men en løn paa 35 kr. blev aftalt, hvorefter hun kunne starte som husbestyrerinde hos sin tilkommende mand. Senere var hun medhjælpende hustru i parrets mælkeforretning samt beskæftiget ved servering m.m., og fra 1971 havde hun ansættelse som rengøringsassistent paa Vestre Skole i Esbjerg. Sideløbende hjalp hun til i Annas Gryde samme sted. Fra 1978 til 1985 hjalp hun til privat hos fhv. lærerinde Olga Jørgensen i Esbjerg. - Fritidsinteresse: haandarbejde.

Alfred Holm gik i skole i Stauning. Han var beskæftiget ved landbrug forskellige steder, bl.a. som karl paa Borris Landbrugsskole, og efter at have virket som bestyrer paa købmandsgaarden i Stauning fra 1930 til 1940 drev han en ejendom i Gl. Tistrup paa 30 tdr. land indtil 1944. Derefter havde han ansættelse paa Karlsgaarde kraftværk ved Sig, inden han købte

en mælkeforretning i Finlandsgade 49, Esbjerg, og sideløbende med at drive denne forretning, som parret havde fra juli 1946 til november 1970, arbejdede han ved Englandsbaadene.

VI.K.1.a.

Jørgen Daugaard Holm er født den 8. januar 1946 paa Varde Sygehus.

Bosat: Toften 130, Munkebo.

Jørgen Daugaard Holm er svejser.

VI.K.1.b.

Peder Daugaard Holm er født den 3. november 1953 paa Esbjerg Sygehus.

Bosat: Æblevej 22, Esbjerg.

Peder Daugaard Holm er kontorassistent.

VI.K.2.

Ninna Ketty Daugaard Hansen er født den 19. juni 1921 i Vesterhede, Hejnsvig sogn, og hun døde i 1970. Hun blev gift den 27. september 1945 i Vesterhede med Kristian Rasmussen. Han er født den 30. marts 1911 i Skovlund, Ansager sogn, som søn af gaardejer Søren Rasmussen og hustru Cathrine Christiansen, og han døde den 4. maj 1989 paa plejehjemmet i Ansager.

Ninna Ketty Daugaard Hansen arbejdede efter giftermaalet i et mejeriudsalg i Skovlund og var desuden beskæftiget som serveringsmedhjælper paa Skovlund Hotel.

Kristian Rasmussen gik i skole i Skovlund. Han var beskæftiget ved landbrug hjemme samt i forskellige pladser, kørte som chauffør for vognmand A. Kristensen i Skovlund fra 1932 til 1941 og arbejdede desuden som kontrollør paa egnens hoteller i ca. 7 aar. Derefter drev han egen vognmandsforretning (kreaturer- og svinetransport) indtil 1974, da han maatte holde op paa grund af et arbejdsuheld. Firmaet blev overtaget af sønnen Svend Aage.

VI.K.2.a.

Britta Rasmussen er født den 11. marts 1951 i Skovlund, Ansager sogn, og hun døde den 4. februar 1954 ved en ulykke.

VI.K.2.b.

Svend Aage Rasmussen er født den 27. december 1955 i Skovlund, Ansager sogn. Han blev gift med Charlotte.

Bosat: Gilbjergvej 27, Hejnsvig.

Parret har 1 barn.

VI.K.3.

Jens Richard Daugaard, der i 1975 fik navneændring fra Hansen, er født den 15. juli 1923 i Vesterhede, Hejnsvig sogn. Han blev gift den 11. oktober 1946 i Ikast med Jutta Kristensen, der er født den 16. august 1925 i Søbjerg, Bording sogn, som datter af landmand Peter Larsen Kristensen og hustru Vilhelmine Marie Ludvikka Styhm.

Bosat: Elmegade 23, Hammerum, Herning.

Jens Richard Daugaard gik i skole i Vesterhede. Han var beskæftiget ved landbrug hjemme samt i bl.a. Brøndsted ved Børkop, hvor han havde plads som fodermester i 1944-1945, og efter at have arbejdet paa et hønseri i Tistrup ved Varde drev han en gaard i Vesterhede paa 40 tdr. land, som han havde fra oktober 1946 til november 1949. Herpaa flyttede parret til Hammerum, og han arbejdede nu i brunkulslejerne i Søby i nogle aar. Fra 1954 til 1979, da han maatte holde op paa grund af sygdom, havde han ansættelse ved P & T og DSB, og han var i denne periode beskæftiget ved udbringning af post og pakker samt ved ledvogtertjeneste. - Jens Richard Daugaard har været i bestyrelsen for Ekstrabudenes Landsklub, Postklubben i Herning, Hammerum Brugsforening og Hammerum Borger- og Haandværkerforening, og sidstnævnte sted var han tillige kasserer.

Jutta Kristensen gik i skole i Tulstrup. Hun lærte husgerning i Frølund i 1939-1940, og efter at have tjent som husassistent hos Ingeborg og Knud Holdgaard i Tulstrup i ca. 2½ aar arbejdede hun i Herning i nogle aar, først hos en bager og sidst paa et pensionat. Desuden havde hun plads i huset i Smidstrup ved Fredericia samt ansættelse paa en fabrik i Ikast inden giftermaalet, ved hvilket hun blev medhjælpende hustru paa gaarden i Vesterhede, og senere virkede hun bl.a. som hjemmesyerske, inden hun begyndte som telefonistinde paa Hammerum Central, hvor hun arbejdede fra 1961 til 1966. Herpaa gennemgik hun et kursus i maskinskrivning, og hun havde nu ansættelse som omstillingsdame ved Herning Taxa indtil udgangen af 1978. Senere virkede hun som kantinedame paa Angli i nogle faa maaneder,

hvorefter hun holdt op med at være udearbejdende paa grund af sin mands sygdom. - Jutha Kristensen har været medlem af bestyrelsen for Gjellerup Sogns Husmoderforening.

VI.K.3.a.
Niels Erik Daugaard, der i 1975 fik navneændring fra Hansen, er født den 11. januar 1947 i Vesterhede, Hejnsvig sogn. Han blev gift den 21. august 1965 i Herning med Lilly Medom Lund, der er født den 12. maj 1947 i Nr. Kollund, Rind sogn, som datter af arbejdsmand Frede Lund og hustru Johanne Medom Madsen.

Bosat: Teglvænget 77, Herning.

Niels Erik Daugaard tog realeksamen i Hammerum. Han blev udlært som automekaniker, og efter at have aftjent sin værnepligt i Holstebro var han beskæftiget som mekanikersvend og værkfører indtil 1977, da han begyndte som selvstændig automekaniker. - Niels Erik Daugaards fritidsinteresse er fodbold, og han fungerer som fodboldtræner.

Lilly Medom Lund var efter endt skolegang beskæftiget som husassistent forskellige steder. Ved giftermaalet blev hun hjemmearbejdende husmoder, og siden 1977 har hun været medhjælpende hustru i parrets firma.

VI.K.3.a.1)
Michael Daugaard er født den 24. september 1965 i Herning. Han lever sammen med Majbritt Lund, der er født den 20. december 1965 i Herning som datter af skolebetjent Mads Lund og hustru, sygehjælper Anna Marie Svendsen.

Bosat: Bymarksvej 11, Herning.

Michael Daugaard tog 10. klasse, gennemgik EFG-basisaaret og blev senere udlært som mekaniker. Han er nu ansat paa faderens værksted. - Fritidsinteresse: boksning.

Majbritt Lund tog 10. klasse, bestod HF-eksamen og fik derefter ansættelse som kasseekspedient i et supermarked.

VI.K.3.a.1)a) Julie Ørum Daugaard er født den 20. juni 1989 i Herning.

VI.K.3.a.2)

Ulrich Daugaard er født den 19. januar 1969 i Herning.

Han bestod studentereksamen i 1987 og er nu specialarbejder paa møbelfabrikken Denka i Herning.

VI.K.3.a.3)

Christina Daugaard er født den 19. marts 1974 i Herning.

Hun begyndte som gymnasieelev i 1989.

VI.K.3.b.

Ane Marie Daugaard Hansen er født den 7. september 1948 i Vesterhede, Hejnsvig sogn. Hun blev gift den 21. juni 1969 i Gjellerup med Hans Henrik Westfall Jensen, der er født den 27. november 1948 i Randers som søn af Børge Gerhard Jensen og hustru Esther Lauritta Andersen.

Bosat: Solbakken 18, Gjellerup, Herning.

Ane Marie Daugaard Hansen tog realeksamen i Hammerum i 1966. Hun blev udlært som kontorassistent paa Edelweiss i Herning i 1969 og arbejdede derefter samme sted i en periode samt bl.a. som assistent i skatteforvaltningen ved Herning Kommune og som sekretær for socialinspektøren i Hedensted Kommune. Desuden var hun ansat paa deltid i sekretariatet hos socialinspektøren i Herning Kommune, inden hun den 1. maj 1987 fik ansættelse paa fuldtid i personaleafdelingen ved Herning Kommune, hvor hun udnævntes til overassistent i 1989 og bl.a. er sekretær for personalechefen, kursussekretær ved Dansk Kommunalkursus. Hun har gennemgaaet DK I samt DK II (sociallinjen og sekretariatsfunktioner). - Ane Marie Daugaard Hansen har været spejderleder for KFUM-spejdere i Hedensted. - Fritidsinteresser: badminton, gymnastik og klaverspil.

Hans Henrik Wetsfall Jensen tog realeksamen i Hammerum i 1966. Han var lager- og kontorelev hos S.C. Sørensen Jern og Staal i Herning indtil 1969 og havde derefter ansættelse ved EDB-Centralen samme sted i en aarrække, først som operatør og senere som henholdsvis programmør, systemkonsulent og salgskonsulent. I perioden 1978-1980 drev han eget firma med forhandling af CTM-komputere, og han virkede nu som salgskonsulent og marketingschef for ID-centret i Herning i nogle aar. Desuden var han chefkonsulent for Norsk Data i Aarhus i 1987-1988, og siden den 1. februar 1989 har han været markedschef i Erhvervsgruppen Danmark, Them. Han bestod

merkonomeksamen i regnskabsvæsen i 1971, i organisation i 1972 og i markedsføring i 1987. - Fritidsinteresser: haandbold, tennis og guitarspil.

VI.K.3.b.1)
Jesper Westfall Jensen er født den 12. maj 1970 i Herning.

Han gik i skole i Hedensted samt i Gjellerup, ialt 9 aar, gennemgik EFG-basisaaret indenfor handel og kontor og bestod senere HH-eksamen paa Herning Handelsskole.

VI.K.3.b.2)
Lisbeth Westfall Jensen er født den 7. december 1973 i Herning.

Hun tog 9. klasse i Gjellerup og 10. klasse paa Vesterlund Ungdomsskole.

VI.K.3.b.3)
Birgitte Westfall Jensen er født den 22. august 1977 i Horsens.

VI.K.3.c.
Knud Peder Daugaard, der i 1975 fik slettet efternavnet Hansen, er født den 10. juli 1950 i Hammerum, Gjellerup sogn. Han blev gift den 17. juni 1978 i Viby J. med Conni Skou, der er født den 3. juli 1954 i Maarslet som datter af Vagner Skou og hustru Laura Emilie Mikkelsen.

Bosat: Bekkeleia 6, Aalgaard, Norge.

Knud Peder Daugaard tog realeksamen i Hammerum i 1968 og bestod handelseksamen paa Herning Handelsskole i 1969 samt HH-eksamen samme sted i 1971. Derefter begyndte han paa Handelshøjskolen i Aarhus, hvor han bestod HA-eksamen i 1974, og hvorfra han blev cand. merc. i 1976. Han var konsulent for Landbrugets EDB-Center i Aarhus fra 1974 til 1976 samt timelærer paa Silkeborg Handelsskole 1975-1976, og efter at have været konsulent for Norges Kjøtt- og Fleskesentral i Oslo i 1976-1977 virkede han som henholdsvis administrerende sekretær og økonomichef paa Østfold Slakteri i Sarpsborg fra 1978 til 1985. Siden 1985 har han været direktør for Agro Fellesslakteri i Forus.

Conni Skou tog 10. klasse paa Rosenvangskolen i Viby. Efter at have været assistent paa Brabrand Bibliotek i 1973-1974 havde hun ansættelse som

kontorassistent forskellige steder, først paa Landbrugets EDB-Center, dernæst paa Postverket i Oslo i 1976-1977 og sidst paa Kommunedata i Sarpsborg. Siden 1981 har hun været hjemmearbejdende husmoder.

VI.K.3.c.1) Marc Ole Daugaard er født den 18. november 1979 i Sarpsborg, Norge.

VI.K.3.c.2) Martin Daugaard er født den 6. december 1981 i Sarpsborg, Norge.

VI.K.3.d.

Hans Ole Daugaard, der i 1975 fik navneændring fra Hansen, er født den 27. oktober 1952 i Hammerum, Gjellerup sogn. Han blev gift med Hanne Østergaard Kristensen.

Bosat: Højris Allé 68, Ikast.

Hans Ole Daugaard er læge. - Parret har et barn.

VI.K.3.e.

Vera Daugaard, der i 1977 fik navneændring fra Hansen, er født den 20. juni 1954 i Hammerum, Gjellerup sogn. Hun blev gift den 8. juni 1985 i Gjellerup med Erik Thalund Petersen, der er født den 15. september 1952 i Agerskov som søn af Verner Valdemar Petersen og hustru Marie Thalund.

Bosat: Tværtoften 36, Lind, Herning.

Vera Daugaard bestod nysproglig studentereksamen paa Herning Gymnasium i 1973. Hun var franskstuderende ved Aarhus Universitet, inden hun begyndte paa Danmarks Biblioteksskole i Aalborg, og efter at have bestaaet eksamen som bibliotekar i 1979 blev hun ansat paa prøve ved Herning Centralbibliotek, hvor hun har været fastansat som tjenestemand siden 1981.

Erik Thalund Petersen tog realeksamen paa Herning Friskole i 1969 og bestod nysproglig studentereksamen paa Herning Gymnasium i 1973 samt korrespondenteksamen (engelsk og tysk) paa Handelshøjskolen i Aarhus i 1975. Herefter var han beskæftiget ved forskelligt, bl.a. som postarbejder, inden han igen begyndte paa Handelshøjskolen i Aarhus, hvor han bestod erhvervssproglig diplomprøve i engelsk og gennemgik EK-studiet i engelsk i perioden 1979-1981. Siden 1981 har han arbejdet som postbud i Herning, fra 1983 som fastansat tjenestemand.

VI.K.3.e.1) Kasper Thalund Daugaard er født den 14. november 1982 i Herning.

VI.K.3.e.2) Ninna Thalund Daugaard er født den 11. februar 1985 i Herning.

VI.K.3.f.

Irma Daugaard, der i 1975 fik navneændring fra Hansen, er født den 6. september 1957 i Hammerum, Gjellerup sogn. Hun blev gift den 26. maj 1984 i Gjellerup med Steen Bo Jørgensen, der er født den 1. december 1955 i Ribe som søn af forstander Knud Ejnar Jørgensen og hustru, økonoma Anna Marthalene Svendsen.

Bosat: Ydertoften 62, Lind, Herning.

Irma Daugaard tog realeksamen i Hammerum i 1974 og bestod handelseksamen - sproglig linje - paa Herning Handelsskole i 1975. Hun var kontorelev i Samson Transport Co. i Herning indtil 1977, og efter at have haft ansættelse som kontorassistent hos Chr. Christensen & Co. i Herning samt i eksportafdelingen paa Ege Tæpper i Birk arbejdede hun som sekretær paa blusefabrikken Elton i Herning i ca. 2 aar, inden hun kom til jeans-importfirmaet US Top i Odense, hvor hun virkede som underdirektør fra juni 1986 til april 1988. Siden november 1988 har hun været sekretær paa Elton. - Irma Daugaards fritidsinteresse er haandbold, og hun har været medlem af bestyrelsen for Hauge GIF i nogle aar.

Steen Bo Jørgensen gik i skole i Sdr. Felding og Slangerup samt i Kolding, hvor han tog realeksamen. Han bestod HH-eksamen paa Herning Handelsskole i 1975, og efter at have været speditørelev i firmaet Samson Transport Co. i Herning fra 1975 til 1977 fortsatte han med at arbejde i firmaet frem til 1983, afbrudt af militærtjeneste ved nærluftsforsvaret i Karup i 1977-1978. Desuden havde han ansættelse som eksportassistent paa Struer-Hurup Andelsslagteri i en kort periode, inden han kom til firmaet Scan Service i Herning, hvor han virkede som leder af luftfragt-oversøisk afdeling i ca. 3 aar indtil midten af 1986, og herefter arbejdede han som salgskonsulent for Faaborg Garveri. Siden 1988 har han været salgskonsulent for Herning Klædefabrik.

VI.K.3.f.1) Anders Bo Daugaard Jørgensen er født den 1. juli 1988 i Herning.

VI.K.4.

Else Dagmar Hansen er født den 17. januar 1925 i Vesterhede, Hejnsvig sogn. Hun blev gift den 1. oktober 1947 i Vesterhede med Peter Vagner Nielsen, der er født den 14. maj 1919 i Helle, Øse sogn, som søn af landmand Kresten Nielsen og hustru Ane Laura Nielsen.

Bosat: Fasanvej 14, Vejrup, Bramming.

Else Dagmar Hansen gik i skole i Vesterhede. Hun tjente i forskellige pladser indtil slutningen af 1946, bl.a. hos Kristian Jacobsen i Sdr. Starup, Jens Jakob Jensen paa Askjærgaard og Marie Christensen (VI.G.) paa Refshøj. Desuden arbejdede hun hos en bagermester i Esbjerg samt paa Grotte Is samme sted inden giftermaalet, ved hvilket hun blev medhjælpende hustru, og senere var hun bl.a. beskæftiget ved landbrug samt ansat i en mejeriudsalg i Vejrup og hos en gartner samme sted. Siden 1960 har hun været deltidsansat som rengøringsassistent paa Vejrup Centralskole. - Else Dagmar Hansen har været medlem af bestyrelsen for Vesterhede Idrætsforening.

Peter Vagner Nielsen gik i skole i Helle og Tvilho. Han tjente i forskellige pladser paa landet fra sit 15. aar, bl.a. hos H. Jensen i Grene, hos Niels Daugaard Kristensen i Starup ved Tofterup samt hos Peter Nielsen paa Brogaard i Glejbjerg og Vagn Nielsen samme sted, afbrudt af et 5 maaneders ophold paa Borris Landbrugsskole i vinteren 1945-1946. Desuden var han beskæftiget i tørvemosen i Glejbjerg inden giftermaalet, efter hvilket han købte en ejendom i Nørreaa ved Bramming paa 21 tdr. land, som blev solgt i december 1948, og han var nu beskæftiget paa bl.a. Esbjerg Kartoffelcentral samt hos tømrermester Kristian Laursen i Vejrup. Senere arbejdede han paa en radiokassefabrik i Esbjerg i en periode, og fra 1960 til 1986 var han pedel paa Vejrup Centralskole. - Peter Vagner Nielsen har været i bestyrelsen for Tvilho Idrætsforening. - Fritidsinteresse: reparation af gamle møbler.

VI.K.4.a.

Jens Kristian Daugaard Nielsen er født den 18. april 1950 i Vejrup. Han blev gift den 14. september 1974 i Aastrup med Anna Marie Junker Thomsen, der er født den 28. december 1952 i Glejbjerg, Aastrup sogn, som datter af gaardejer Bernhardt Thomsen og hustru Maren Thomsen.

Bosat: Ø. Vejrupvej 4, Vejrup, Bramming.

Jens Kristian Daugaard Nielsen gik i skole i Vejrup samt i Gørding, hvor han tog realeksamen. Han stod i lære hos Fr. Holst i Gørding, og efter at have aftjent sin værnepligt paa flyvestation Skrydstrup i 1970-1971 kom han tilbage til Fr. Holst, hvor han nu er lagerchef. - Jens Kristian Daugaard Nielsen har bestaaet merkonomeksamen i virksomhedsøkonomi, ledelse og samarbejde og virksomhedsorganisation. - Hans fritidsinteresser er fodbold og badminton, og han har desuden spillet trommer i danseorkester siden 16-17-aars alderen.

Anna Marie Junker Thomsen tog realeksamen, stod i lære som ekspeditrice hos en guldsmed og var ansat hos T. Olesen i 10 aar. Siden 1980 har hun været hjemmearbejdende. - Fritidsinteresser: haandbold og badminton.

VI.K.4.a.1) Didde Junker Daugaard Nielsen er født den 31. marts 1976 i Gørding.

VI.K.4.a.2) Johnni Junker Daugaard Nielsen er født den 9. maj 1978 i Gørding.

VI.K.4.a.3) Thomas Junker Daugaard Nielsen er født den 3. januar 1984 i Ø. Vejrup, Vejrup sogn.

VI.K.4.b.

Hans Peter Daugaard Nielsen er født den 1. juni 1953 i Vejrup, og han døde den 21. august 1958 samme sted ved en trafikulykke.

VI.K.4.c.

Hans-Peter Daugaard Nielsen er født den 15. maj 1961 i Vejrup.

Han tog 9. klasse og var derefter beskæftiget 1 aar som arbejdsdreng, 3½ aar som jord- og betonarbejder samt bl.a. som murerarbejdsmand. Senere bestod han kloakmestereksamen, og han arbejder nu som kloakmester over hele landet

VI.K.5.

Emilie Ruth Hansen er født den 19. januar 1927 i Vesterhede, Hejnsvig sogn. Hun blev gift den 1. oktober 1947 i Vesterhede med Johannes Pedersen, der er født den 19. september 1924 paa Pejstrupgaard, Hejnsvig sogn, som søn af gaardejer Peter Nielsen Pedersen og hustru Amalia Marie Mikkelsen.

Bosat: Pejsenly, Tegnhøjvej 24, Donslund, Hejnsvig.

Emilie Ruth Hansen gik i skole i Vesterhede. Hun var beskæftiget hjemme i nogle aar og tjente desuden hos Niels Højrup i Fugdal, Albanus Christensen i Vesterhede og Chr. Søndergaard i Løvlund. Efter giftermaalet blev hun medhjælpende hustru, og siden 1967 har hun tillige arbejdet som operatør paa Lego i Billund.

Johannes Pedersen gik i skole i Hejnsvig. Han blev oplært ved landbrug hjemme, havde en ejendom i Krogager paa 28 tdr. land fra 1947 til 1951 og har siden drevet gaarden i Donslund paa 36 tdr. land. - Han har været medlem af bestyrelsen for Hejnsvig Husmandsforening og Vesterhede Foderstofforening.

VI.K.5.a.

Annelise Marie Pedersen er født den 6. juli 1948 i Krogager ved Grindsted. Hun blev gift den 5. juli 1969 i Vesterhede med Kristian Ingelbrecht Kristiansen, der er født den 1. december 1947 paa Skovgaard, Hejnsvig sogn, som søn af gaardejer Marinus Kristiansen og hustru Nora Sofie Valborg Jensen.

Bosat: Askjærvej 2, Fugdal, Hejnsvig.

Annelise Marie Pedersen gik i skole i Donslund. Hun var medhjælper hjemme samt beskæftiget som husassistent i Vesterhede og Grindsted, og fra 1966 til 1985 havde hun ansættelse som operatør paa Lego i Billund, dog afbrudt af kortere perioder, hvor hun bl.a. virkede som kassedame hos Løvbjerg i Herning og hos Haudal i Randers. Siden 1985 har hun været ansat som rengøringsassistent forskellige steder, først paa Tulip i Grindsted og nu paa Lego i Billund.

Kristian Ingelbrecht Kristiansen gik i skole i Hinnum og Grindsted, ialt 8 aar. Han blev udlært som rørsmed hos Den jydske Smed i Grindsted ved aarsskiftet 1967-1968 og arbejdede herpaa som saadan samme sted indtil udgangen af 1969, afbrudt af militærtjeneste ved ingeniørtropperne i Randers. Derefter var han smed paa Lego i Billund samt hos Ole Lorentz samme sted, og siden 1974 har han været smed paa Grindsted-værket. - Kristian Ingelbrecht Kristiansen var medlem af bestyrelsen for Hejnsvig Idrætsforening i perioden 1983-1987.

VI.K.5.a.1)
Brian Kristiansen er født den 5. maj 1970 paa Grindsted Sygehus.
Han tog 9. klasse og kom derefter i lære som rørsmed.

VI.K.5.a.2)
Bo Kristiansen er født den 15. juni 1971 paa Grindsted Sygehus.
Han tog 9. klasse og kom derefter i lære som tømrer.

VI.K.5.a.3)
René Kristiansen er født den 1. marts 1978 paa Grindsted Sygehus.

VI.K.5.b.
Gunhild Bette Pedersen er født den 6. marts 1953 i Donslund, Hejnsvig sogn. Hun blev gift den 7. juli 1973 i Vesterhede med Hans-Erik Sørensen, der er født den 23. december 1951 i Hejnsvig som søn af Anna Sørensen.
Bosat: Vestervang 8, Billund.
Gunhild Bette Pedersen gik i skole i 10 aar, bestod handelseksamen og stod derefter i lære i firmaet Billund Huse. Hun er nu ansat som overassistent paa borgmesterkontoret ved Grindsted Kommune.
Hans-Erik Sørensen tog 8. klasse, stod i lære som mekaniker i Grindsted og har været ansat paa Legos formværksted siden 1974.

VI.K.5.b.1) Gitte Sørensen er født den 25. oktober 1973 i Hejnsvig.
VI.K.5.b.2) Diane Sørensen er født den 20. juni 1977 i Hejnsvig.

VI.K.5.c.
Jens-Peter Daugaard Pedersen er født den 8. maj 1960 i Donslund, Hejnsvig sogn. Han blev gift den 2. juni 1984 i Grene med Anette Jensen, der er født den 16. oktober 1961 i Struer som datter af kølemontør Jørgen Jensen og hustru, operatør Henny Bendsen.
Bosat: Vestervang 2, Billund.
Jens-Peter Daugaard Pedersen tog 9. klasse. Han gennemgik uddannelse til blomsterdekoratør og har arbejdet 6 aar som modeldesigner i Legoland.
Anette Jensen er sygeplejerske.

VI.K.5.c.1) Daniel Daugaard Pedersen er født den 1. marts 1989 paa Grindsted Sygehus.

VI.K.6.

Klara Marie Hansen er født den 3. august 1928 i Vesterhede, Hejnsvig sogn. Hun blev gift den 7. oktober 1950 i Vesterhede med Kristian Nielsen Pedersen, der er født den 23. marts 1925 i Nr. Vejrup, Vejrup sogn, som søn af landmand Svend Marius Pedersen og hustru Emma Margrethe Nielsen.

Bosat: Grønvangsvej 71, Esbjerg.

Klara Marie Hansen gik i skole i Vesterhede. Hun var beskæftiget hjemme i nogle aar, og efter at have været medhjælper hos købmand Tage Jensen i Vejrup i ca. 4 aar indtil oktober 1950 havde hun ansættelse som pakkerske paa Grotte Is i Esbjerg. Siden midten af 1960erne har hun været hjemmearbejdende husmoder.

Kristian Nielsen Pedersen gik i skole i Vejrup. Han var beskæftiget ved landbrug forskellige steder indtil midten af 1940rne, bl.a. paa Knoldkær og Anneksgaarden i Vejrup. Fra 1945 til 1949 stod han i lære som klejnsmed hos Chr. Larsen i Esbjerg, og efter at have været ansat hos Eske Pedersen i Esbjerg i nogle aar arbejdede han som montør for Nordisk Flaskegas i ca. 20 aar frem til 1975. Senere var han bl.a. beskæftiget som lagermand hos Holger Christiansen (autodele en gros) i Esbjerg samt som altmuligmand paa Focus Møbler samme sted. - Fritidsinteresse: lystfiskeri.

VI.K.6.a.

Svend Marius Pedersen er født den 16. marts 1955 i Jerne sogn. Han lever sammen med Helle Ladekjær, der er født den 26. august 1958 i Esbjerg som datter af kustode Hans Ladekjær og hustru, beskæftigelsesvejleder Benny Ladekjær.

Bosat: Willemoesgade 88, Esbjerg.

Svend Marius Pedersen blev dimitteret som lærer fra Esbjerg Seminarium i 1980 og bestod bifagseksamen i idræt ved Odense Universitet i 1981. Han er nu ansat paa Nordby Skole.

Helle Ladekjær blev uddannet som pædagog i 1979.

VI.K.6.a.1) Rasmus Ladekjær er født den 11. januar 1987 i Esbjerg.

VI.K.6.b.

Emma Margrethe Pedersen er født den 14. marts 1958 i Jerne sogn.

Bosat: Frodesgade 116A, Esbjerg.

Emma Margrethe Pedersen tog realeksamen i Esbjerg i 1975, bestod HF-eksamen paa Esbjerg Gymnasium i 1977 og blev dimitteret som lærer fra Esbjerg Seminarium i 1982. Hun er nu ansat ved Esbjerg Kommune med tjenestested paa Blaabjerggaardskolen.

VI.K.6.c.

Henning Daugaard Pedersen er født den 26. marts 1963 i Jerne sogn. Han lever sammen med Lene Sillasen, der er født den 18. januar 1964 i Esbjerg som datter af forretningsfører Henning Sillasen og hustru, ekspeditionssekretær Inger Jensen.

Bosat: Willemoesgade 82, Aarhus N.

Henning Daugaard Pedersen bestod studentereksamen paa Esbjerg Gymnasium i 1982, begyndte derefter som studerende ved Institut for Statskundskab paa Aarhus Universitet og bestod eksamen som cand. scient. pol. med afhandling om undervisning af voksne indvandrere i 1988. Samme aar fik han ansættelse som akademisk fuldmægtig i administrationen paa Aarhus Amtssygehus.

Lene Sillasen bestod matematisk-samfundsfaglig studentereksamen paa Esbjerg Statsskole i 1982, og efter et ophold paa Vestjyllands Højskole begyndte hun som studerende ved Aarhus Universitet, hvor hun læste litteraturhistorie som bifag i perioden 1983-1985. Derefter startede hun som stud. scient. pol. ved Institut for Statskundskab.

VI.K.7.

Erik August Hansen er født den 19. august 1930 i Vesterhede, Hejnsvig sogn. Han blev gift den 28. december 1956 i Kolding med Annelise Thomsen Brink (= IV.B.1.j.), der er født den 15. april 1934 i Donslund, Hejnsvig sogn, som datter af smed Søren Thomsen Brink og hustru Mette Kirstine Thomsen.

Bosat: Engvang, Daugaardsvej 64, Vesterhede, Hejnsvig.

Erik August Hansen gik i skole i Vesterhede og hjalp derefter til hjemme paa Engvang i en aarrække, afbrudt af militærtjeneste i Haderslev og Itzehoe i 1951-1952. I 1957 overtog han Engvang paa 30 tdr. land, som blev

drevet med blandet drift, og fra 1960 til 1978 arbejdede han sideløbende hos Anders Pedersen paa Vesterhede Maskinstation. I 1976 blev staldbygningerne udvidet paa Engvang, og i 1986 købtes yderligere 5 tdr. land, som blev lagt til gaarden, som i dag drives med mælkeproduktion (24 køer) og almindelig avl. - Erik August Hansen har været medlem af bestyrelsen for brugsforeningen, andelsmejeriet og foderstofforeningen i Vesterhede.

Annelise Thomsen Brink gik i skole i Donslund. Hun tjente som husassistent i Donslund Brugs i ½ aar og havde derefter plads paa Grønlundgaard i Brørup i 3 aar, hos søsteren Elly og dennes mand Ejnar Thøgersen i Blaahøj i 2 aar samt hos Noah Pedersen i Blaahøj i 2 aar. Efter giftermaalet blev hun medhjælpende hustru. - Annelise Thomsen Brink har været medlem af bestyrelsen for Vesterhede Husholdningsforening.

VI.K.7.a.

Britta Daugaard Hansen er født den 23. april 1958 i Vesterhede, Hejnsvig sogn. Hun lever sammen med Ejner Hermann Holmberg, der er født den 26. september 1956 i Klink, Hejnsvig sogn, som søn af arbejdsmand Olaj Arnskov Holmberg og hustru, fabriksarbejder Emma Marie Jørgensen.

Bosat: Ribersvej 128, Grindsted.

Britta Daugaard Hansen gik i skole i Vesterhede og tog 8. og 9. klasse paa Sommersted Ungdomsskole, hvor hun desuden var beskæftiget som køkkenmedhjælper i en periode. Senere tjente hun som husassistent i Grindsted, inden hun begyndte at arbejde paa Lego i Billund, hvor hun var beskæftiget som operatør i 2 perioder og siden 1980 har været modelbygger.

Ejner Hermann Holmberg tog 10. klasse i Grindsted. Han stod i lære som værktøjsmager paa Dansk Styropack i Glejbjerg fra 1974 til 1978, og efter at have aftjent sin værnepligt paa Bornholm samt i Fredericia fik han ansættelse paa Lego i Billund, hvor han nu er beskæftiget som værktøjsmager i udviklingsafdelingen.

VI.K.7.a.1) Alice Daugaard Holmberg er født den 8. april 1978 paa Grindsted Sygehus.

VI.K.7.a.2) Jannik Daugaard Holmberg er født den 20. november 1983 paa Grindsted Sygehus.

VI.K.7.b.

Mona Daugaard Hansen er født den 21. april 1962 i Vesterhede, Hejnsvig sogn. Hun lever sammen med Jens Sjørslev Johnsen, der er født den 26. februar 1960 i Grimlund, Hoven sogn, som søn af landmand Christen Johnsen og hustru Henny Jørgensen.

Bosat: Herningvej 41, Grønfelt, Ølgod.

Mona Daugaard Hansen gik i skole i Vesterhede samt i Hejnsvig, ialt 8 aar, og hun var desuden elev paa Ølgod Ungdomsskole i 1 aar. Hun stod i lære som bager i Hejnsvig Bageri fra 1978 til 1981, og efter at have arbejdet i Billund Bageri fik hun ansættelse i Tistrup Bageri, hvor hun har været beskæftiget siden 1984. - Fritidsinteresse: haandbold.

Jens Sjørslev Johnsen tog 9. klasse i Tarm og 10. klasse paa Vandel Ungdomsskole. Han var beskæftiget som landbrugsmedhjælper samt som murerarbejdsmand indtil 1978, da han kom i lære som landbrugssmed hos Børge Mortensen i Grønfelt, og senere fortsatte han hos Gotfred Laursen i Lindbjerg, hvor han blev udlært i 1982. Derefter arbejdede han i firmaet Dansk Jord- og Rørentreprise i Aarhus, og siden september 1985 har han været ansat som smed i firmaet Future Rundbuehaller i Grimlund.

VI.K.7.c.

Lilian Daugaard Hansen er født den 13. april 1968 i Vesterhede, Hejnsvig sogn.

Hun tog 10. klasse, gennemgik EFG-basisaaret indenfor handel og kontor paa Grindsted Handelsskole og blev udlært som blomsterbinder i 1988.

VI.K.8.

Børge Daugaard Hansen er født den 9. april 1933 i Vesterhede, Hejnsvig sogn. Han blev gift den 17. maj 1958 i Hejnsvig med Signe Gammelgaard Jensen, der er født den 15. februar 1936 i Terpling, Aastrup sogn, som datter af gaardejer Nikolaj Jokumsen Schjødt Jensen og hustru Karen Marie Gammelgaard.

Bosat: Frederiksberg Allé 2, Esbjerg.

Børge Daugaard Hansen gik i skole i Vesterhede. Han var beskæftiget som medhjælper hos broderen Jens i Vesterhede indtil 1949, da han begyndte som arbejdsdreng i Carl Hansens Automobilforretning i Esbjerg, hvor han se-

nere stod i lære som automekaniker fra 1951 til 1955 og derefter havde ansættelse som svend i ca. ½ aar. Herpaa gjorde han militærtjeneste i Viborg, paa Baadsmandsstrædes Kaserne samt i Varde, sidst som korporal, og fra midten af 1957 var han mekanikersvend paa Sædding Autoværksted. Siden december 1961 har han haft ansættelse ved Falcks Redningskorps i Esbjerg, først som redder og fra 1976 som udrykningsleder. Desuden var han brandinstruktør for Esbjerg Brandskole i perioden 1968-1978.

Signe Gammelgaard Jensen gik i skole i Hejnsvig. Hun tjente ½ aar hos sine bedsteforældre Johanne og Hans Gammelgaard i Terpling og havde derefter plads forskellige steder, afbrudt af et ophold paa Ølgod Ungdomsskole i sommeren 1953. Desuden var hun ansat paa andelsslagteriet i Esbjerg i nogle aar, og efter at have været hjemmearbejdende husmoder fra 1960 til 1972 havde hun ansættelse som henholdsvis avispakker og chauffør paa Dagbladet Vestkysten i Esbjerg indtil oktober 1983, da hun maatte holde op paa grund af sygdom.

VI.K.8.a.

Karsten Daugaard Hansen er født den 21. april 1961 i Esbjerg. Han lever sammen med Turi Birgitte Maahn Thomsen, der er født den 5. juli 1961 paa Taasinge som datter af murer Erik Maahn Thomsen og hustru Rosa Sidseline Rasmussen.

Bosat: Omfartsvejen 2, Gørlev.

Karsten Daugaard Hansen tog udvidet teknisk forberedelseseksamen i 1978, var paa Kogtved Søfartskole og bestod maskinisteksamen i 1979 samt udvidet maskinmestereksamen i 1984. Endvidere sejlede han i perioden 1980-1981 i rederiet J. Lauritzen. I 1984 blev han ansat som maskinmester paa Gørlev Sukkerfabrik, og han blev desuden teknonom i 1989.

Turi Birgitte Maahn Thomsen tog realeksamen i 1978. Hun gennemgik EFG-basisaaret indenfor handel og kontor, og efter at have været kontorelev paa Stenstrup-Lunde Lokale Foderstofforening arbejdede hun som assistent samme sted samt paa Arbejdsformidlingen i Svendborg indtil 1984. Siden 1985 har hun været ansat paa Gørlev Trælasthandel. Sideløbende gennemgik hun kursus i regnskab/driftsøkonomi i begyndelsen af 1980erne, og hun bestod HF-eksamen i 1989.

VI.K.8.b.

John Daugaard Hansen er født den 15. juni 1965 i Esbjerg.

Bosat: Skjoldsgade 92, Esbjerg.

John Daugaard Hansen tog 10. klasse i Esbjerg, var paa Kogtved Søfartsskole samt paa Esbjerg Maskinmesterskole, hvor han bestod maskinmestereksamen i 1987, og derefter fortsatte han med at læse til udvidet maskinmestereksamen samme sted. I perioden januar 1984 - oktober 1985 sejlede han som aspirant i rederiet J. Lauritzen.

VI.K.8.c.

Dorte Daugaard Hansen er født den 5. januar 1970 i Esbjerg. Hun lever sammen med Lars Kikkenborg, der er født den 11. november 1967 i Esbjerg som søn af rørlægger Rudi Hansen Kikkenborg og hustru, syerske Benny Hanne Brogaard Hansen.

Bosat: Storegade 89A, Esbjerg.

Dorte Daugaard Hansen tog 10. klasse og begyndte derefter som HF-studerende.

Lars Kikkenborg tog 10. klasse, blev udlært som bager i Kvaglund og gjorde derefter militærtjeneste i Viborg i 1 aar. Han er nu ansat som portør i køkkenet paa Esbjerg Centralsygehus.

VI.K.9.

Villiam Daugaard Hansen er født den 23. juni 1936 i Vesterhede, Hejnsvig sogn. Han blev gift den 8. maj 1964 i Varde med Margit Møller Villumsen, der er født den 15. juni 1945 i Vittarp, Ovtrup sogn, som datter af landmand Hans Møller Villumsen og hustru Klara Lynggaard Isaksen.

Bosat: Toften 51, Billund.

Villiam Daugaard Hansen gik i skole i Vesterhede. Han var beskæftiget ved landbrug hjemme indtil 1957, og efter at have gjort 16 maaneders tjeneste ved flyvevaabnet i Værløse og Karup fik han ansættelse som slagteriarbejder paa Tulip i Grindsted.

Margit Møller Villumsen gik i skole i Vittarp og Ovtrup. Hun tjente som husassistent i Vittarp i 1 aar, og efter at være blevet udlært som damefrisør i Egtved i 1964 var hun hjemmearbejdende husmoder frem til 1969, da hun startede Salon Margit paa ovennævnte adresse i Billund.

VI.K.9.a.
Jens Erik Hansen er født den 29. september 1963 i Vejle.
Bosat: Sønderkær 403, Billund.

VI.K.9.b.
Finn Daugaard Hansen er født den 5. november 1965 i Hejnsvig.
Bosat: Sønderkær 403, Billund.

VI.K.9.c.
Leo Daugaard Hansen er født den 14. juni 1971 i Billund.

VI.K.10.
Gretha Daugaard Hansen er født den 10. maj 1938 i Vesterhede, Hejnsvig sogn. Hun blev gift den 28. december 1956 i Kolding med Niels Peter Thomsen Brink (= IV.B.1.h.), der er født den 17. maj 1930 i Donslund, Hejnsvig sogn, som søn af smed Søren Thomsen Brink og hustru Mette Kirstine Thomsen.
Bosat: Daugaardsvej 15, Vesterhede, Hejnsvig.
Gretha Daugaard Hansen gik i skole i Vesterhede. Hun var beskæftiget paa forældrenes gaard indtil giftermaalet, efter hvilket hun blev hjemmearbejdende husmoder, og siden 1970 har hun været ansat som pakkerske paa Lego i Billund.
Niels Peter Thomsen Brink gik i skole i Donslund. Han tjente som landbrugsmedhjælper i Vejrup, Gerndrup, Nordenskov og Donslund, og efter at have været beskæftiget som murerarbejdsmand i Grindsted i en periode havde han ansættelse som fabriksarbejder paa Grindsted-værket i 1½ aar i perioden 1958-1959. Derefter var han specialarbejder hos Brdr. Ludvigsen i Agerbæk samt savværksarbejder paa Albert Sørensens Savværk i Hovborg indtil 1963, da han blev genansat paa Grindsted-værket, og her blev han udnævnt til fabriksmester i 1968.

VI.K.10.a.
Søren Brink er født den 10. maj 1957 i Donslund, Hejnsvig sogn. Han lever sammen med Tove Birgitte Pedersen, der er født den 15. august 1960 i Nyborg som datter af maskinstationsejer Jørgen Pedersen og hustru, rengøringsassistent Gerda Thomsen.
Bosat: Bøgevej 1, Vesterhede, Hejnsvig.

Søren Brink var efter endt skolegang beskæftiget ved landbrug og broarbejde, inden han begyndte at arbejde paa en maskinstation. Han blev medejer af I/S Hejnsvig Maskinstation i 1988.

Tove Birgitte Pedersen tog 10. klasse og bestod handelseksamen. Hun var i kibbutz, inden hun begyndte som ufaglært arbejder paa Lego, hvor hun senere gennemgik uddannelse til kontorassistent, og som saadan har hun siden været ansat forskellige steder, fra 1988 paa I/S Hejnsvig Maskinstation.

VI.K.10.a.1) Kristina Brink er født den 26. oktober 1984 i Grindsted.

VI.K.10.b.

Thomas Brink er født den 4. august 1958 i Vesterhede, Hejnsvig sogn. Han lever sammen med Tove Olesen, der er født den 10. november 1956 i Hejnsvig som datter af gaardejer Søren Villiam Olesen og hustru Inga Kathrine Karstensen.

Bosat: Rogusavej 2, Hejnsvig.

Thomas Brink gik i skole i Vesterhede i 7 aar og var desuden elev paa Sommersted Ungdomsskole i 1 aar. Han var beskæftiget ved landbrug forskellige steder indtil 1976 og havde derefter ansættelse som maskinfører hos entreprenør Harry Andersen i Grindsted, paa Hejnsvig Maskinstation samt hos entreprenør Erling Andersen i Grindsted. Siden sommeren 1980 har han været medindehaver af I/S Hejnsvig Maskinstation.

Tove Olesen gik i skole i Hejnsvig samt i Grindsted, hvor hun tog 10. klasse. Hun arbejdede hjemme hos sine forældre i en periode, og efter at have virket som operatør paa Lego i Billund fra 1976 til 1985 havde hun ansættelse som hjemmehjælper ved Grindsted Kommune. Siden slutningen af 1987 har hun været beskæftiget som køkkenmedhjælper i Grindsted Storkøkken. - Fritidsinteresse: haandbold.

VI.K.10.b.1) Simon Brink er født den 21. august 1978 paa sygehuset i Esbjerg.

VI.K.10.b.2) Tina Brink er født den 6. oktober 1982 paa sygehuset i Esbjerg.

VI.K.10.c.

Gerda Joan Brink er født den 15. oktober 1961 i Vesterhede, Hejnsvig sogn. Hun lever sammen med Bjarne Eneberg, der er født den 27. januar 1963 i Grindsted som søn af gaardejer Jens Erik Michael Eneberg og hustru Edith.

Bosat: Rogusavej 8, Hejnsvig.

Gerda Joan Brink gik i skole i Vesterhede samt i Hejnsvig, hvor hun tog realeksamen i 1978. Hun tjente som husassistent i 1 aar, og efter at have bestaaet handelseksamen paa Grindsted Handelsskole gennemgik hun uddannelse til klinikassistent hos tandlæge Niels Hansen i Sdr. Omme, hvor hun blev udlært i 1983. Senere samme aar blev hun ansat som klinikassistent hos tandlæge le Fevre i Grindsted. - Gerda Joan Brink har været kasserer i Vesterhede Idrætsforening.

Bjarne Eneberg tog 9. klasse i Vorbasse. Han var beskæftiget som landbrugsmedhjælper forskellige steder, havde et ophold paa Ladelund Landbrugsskole og har været maskinfører paa I/S Hejnsvig Maskinstation siden 1982.

VI.K.10.d.

Egon Brink er født den 4. marts 1964 i Vesterhede, Hejnsvig sogn. Han lever samnen med Jane Merete Hansen, der er født den 4. april 1965 i Hejnsvig sogn som datter af Ellen og Egon Hansen.

Bosat: Kornvangen 6, Skovlund, Ansager.

Egon Brink gik i skole i Vesterhede og Hejnsvig, ialt 9 aar. Han stod i lære som landbrugsmekaniker i Loft Smedie- og Maskinforretning i Grindsted fra 1980 til 1984, og efter at have aftjent sin værnepligt i Vordingborg og Randers havde han ansættelse som mekaniker i Krogager. Desuden kørte han som salgschauffør for Sanalco i Skovlund i ca. 1 aar, og siden 1986 har han kørt som lastbilchauffør for Rishøj Mørtelværk. - Egon Brink blev medlem af hjemmeværnet i 1985.

Jane Merete Hansen er uddannet blomsterdekoratør.

VI.K.10.d.1) Mads Brink Hansen er født den 27. maj 1989 paa Grindsted Sygehus.

VI.K.10.e.

Flemming Brink er født den 28. oktober 1967 i Vesterhede, Hejnsvig sogn.

Han gik i skole i Vesterhede og Hejnsvig, ialt 9 aar, og efter bl.a. at

have været landbrugsmedhjælper hos Vagn Nielsen i Stakroge kom han i lære som mekaniker hos Volvo-forhandler Vagn Jacobsen i Grindsted, hvor han blev udlært i 1987. - Flemming Brink er medlem af hjemmeværnet. - Fritidsinteresse: flugtskydning.

VI.L.

Johannes Jensen Kristensen er født den 29. august 1895 paa Refshøj, Hejnsvig sogn, og han døde den 20. maj 1897.

FOR DOKUMENTER AF
FØRSTE KLASSE.
som angaa ikke over 12 Kr. 50 Øre.
Stempel-Tarif No 1.

FOR DOKUMENTER AF
ANDEN KLASSE,
som angaa ikke over 50 Kroner.
Taxt: 5 Øre.

Aftaleren

LN 1008. 26/9 19

Afbrydskontrakt.

imellem undertegnede Andreas Jensen Kristensen [illegible] af Refshøj kaldet som Afbryderen, og mine Forældre Jens Kristensen og Ellen Andersen som Afbrydstagere for Livstid

1.

Til Brug for Afbrydsstedet skal de have de 4de Fag fra østre Ende af Stedets Rum til Afbenyttelse fra øverst til nederst, og som Ejeren til enhver Tid har at holde nedlige baade ud og indvendig tæt paa Tag og Fag. Fagene skal have Ret til paa egen Bekostning selv at tilbygge et Kraatag indtil østre Ende af Afbrydsstedet, og selvfølgelig være berettiget til selv at afbenytte samme.

2.

Til Afbenyttelse leveres Ejeren aarlig til Fagene i rette Tid og tør Tilstand og uden 1ste Aug 1500 Klyne af almindelig Størrelse, som af Ejeren sættes i Stak og forvarlig tildækkes paa et passende Sted i Nærhed af Afbrydsstedet, eller og at indsætte disse i en Brændselskokale som Fagene skal have Ret til selv at lade.

3.

Til Havejord skal Afbrydsstedet have til Afbenyttelse Halvdelen af Stedets nuværende Baalhave, fra den østre Ende. Til dette Havestykke har Ejeren [illegible]

VI.
Første side af aftægtskontrakten mellem Andreas J. Christensen (VI.G.) og Ellen og Jens Christensen (VI.)



VI.
Jens Christensen og
Ellen Andersen



VI.
Jens Christensen med
3 generationer, Chri-
sten (VI.B.), Elise
(VI.B.1.) og Kristine



VI.
Gaarden Refshøj (ca. 1915)

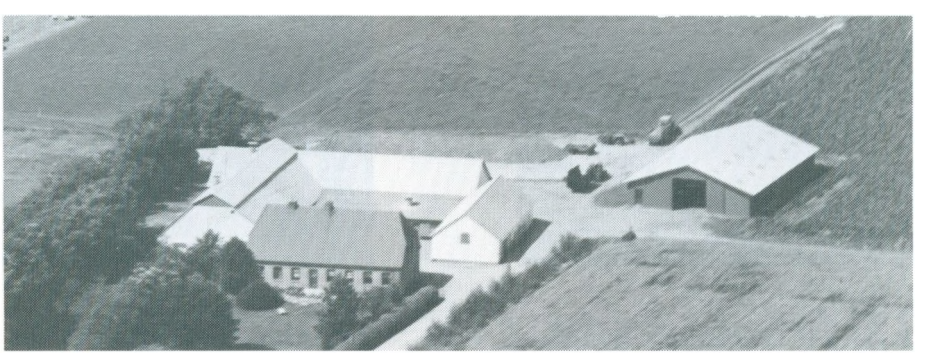

VI.
Gaarden Refshøj i nyere tid



VI.B.
Christen Jensen Christensen og Ane Marie Dorthea Rechnagel med børn



VI.B.
Christen J. Christensens gaard



VI.B.
Christen J. Christensen med slagtervognen



VI.B.
Efterkommere af Christen J. Christensen ved familiefest i 1984



VI.B.1.
Elise Jensine Kristensen og
Ole Leth med børn



VI.B.1.b.
Hans Christian Leth og
Inger Hansine Hansen



VI.B.1.h.
Verner Skovbo Leth og Gerda Nissen samt sønnen Preben med familie



VI.B.2.
Niels Jensen Kristensen og
Klara Margrethe Sørensen



VI.B.2.b.
Johannes Kristian Kristensen og Johanne Margr. Sørensen



VI.B.2.b.1)
Kirsten Kristensen



VI.B.1.b.2)
Jørgen Kristensen



VI.B.3.
Johannes Karl Kristensen og
Birgitte Katrine Pedersen



VI.B.4.
Jens Kristensen og
Mathilde Marie Madsen



VI.B.4.a.
Karen Andrea Kristensen og
Andreas P. Christiansen



VI.B.4.a.2)
Doris Christiansen og
Karlo Elsgaard Eskildsen



VI.B.4.b.
Gerda Kristensen og
Henry Ravn Andersen



VI.B.4.c.
Gunnar Christian Kristensen og
Karen Mortensen



VI.B.6.
Karl Rechnagel Kristensen og
Sofie Sejersen



VI.B.6.
Sofie Sejersens datter Anna Margr.
Kristensen med familie



VI.B.6.b.
Vera Marie Kristensen og
Villy Ernfred Andreasen



VI.B.6.c.
Sigfred Rechnagel Kristensen og
Ina Marie Bertelsen



VI.B.7.
Kamilla Andrea Kristensen og
Aksel Chr. Hansen



VI.B.7.a.
Herluf Lindorf Hansen og
Olga Nielsen



VI.B.7.c.
Ruth Vera Hansen og
Hans Christian Albert Madsen



VI.B.7.c.2)
Jane Rechnagel Madsen og
Knud Erik Andersen

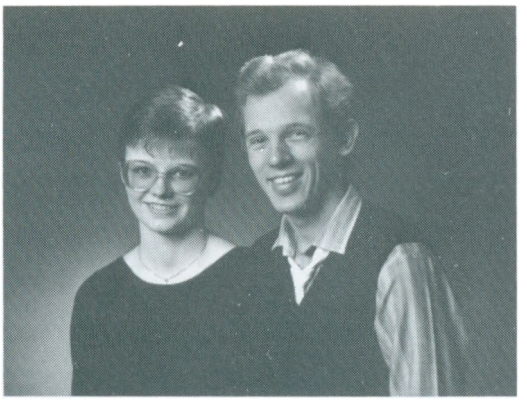

VI.B.7.c.3)
Lone Rechnagel Madsen og
Jørn Kristensen



VI.B.7.c.4)
Arne Rechnagel Madsen og
Majbritt Haahr Jensen



VI.B.9.
Johan Damkjær Kristensen og
Katrine Marie Ibsen



VI.B.9.a.
Rosa Kristensen og
Aage Marius Simonsen



VI.B.9.b.
Leif Damkjær Kristensen og
Vibeke Dorte Nielsen



VI.B.10.
Vilfred Kristian Kristensen og
Anna Marie Schjødt Jensen



VI.B.11.
Vigo Elvig Kristensen



VI.B.12.
Vigo Elvig Kristensen



VI.B.13.
Hedvig Julie Kristensen og Thorvald Hansen



VI.B.13.a.
Kurt Hansen og
Birgit Bank Jensen



VI.B.13.b.
Bent Hansen og
Susanne Irene Madsen



VI.B.13.c.
Gurli Hansen med børn



VI.B.16.
Gustav Julius Kristensen
og Jenny Kristine Poulsen



VI.B.16.d.
Tove Kristensen og Bjarne Kjær Jacobsen



VI.C.
Mette Marie Christensen (født Nielsen) med familie, fotograferet 9. august 1964



VI.C.
Anders Jensen Christensen (Vingborg) og Mette Marie Nielsen



VI.C.
Vingborggaard ca. 1950



VI.C.1.
Jens Vingborg



VI.C.1.
Jens Vingborg og Karoline Mathilde Kristensen (III.C.4.) med børn

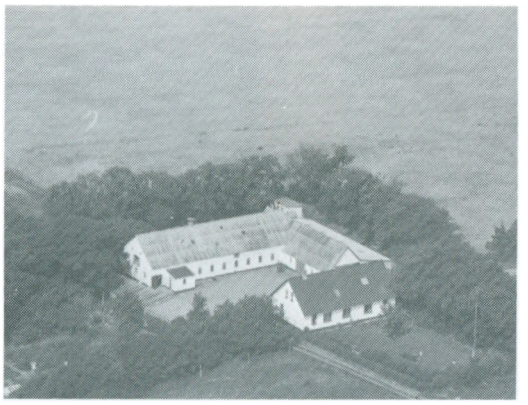

VI.C.1.
Langmosegaard



VI.C.1.a.
Ruth Vingborg og
Karl Folmer Bjerrum Skyggedal



VI.C.1.b.
Esther Vingborg og
Carlo Emil Jensen



VI.C.1.b.1)
Kurt Vingborg og
Erna Nielsen

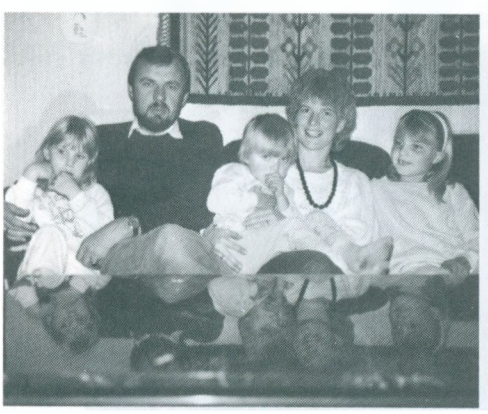

VI.C.1.b.2)
Birgit Vingborg Jensen og
Peter Grevsen



VI.C.1.b.3)
Steen Vingborg og
Gitte Mikkelsen



VI.C.1.b.4)
Hanne Vingborg og
Carl Falker Madsen



VI.C.1.d.
Lydia Vingborg og
Johannes Østergaard



VI.C.1.d.1)
Britta Østergaard og
Jørgen Laursen

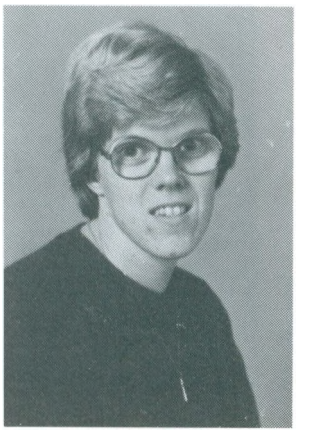

VI.C.1.d.2)
Else Marie Østergaard



VI.C.1.e.
Elisabeth Vingborg



VI.C.1.f.
Tage Johannes Vingborg og
Anna Paludan Jensen



VI.C.1.l.
Aage Vingborg og
Lone Staal Pedersen



VI.C.1.m.
Bodil Vingborg og
Knud Lindberg Staal



VI.C.2.
Niels Vingborg og Anna Marie Stejner Sørensen med børn



VI.C.2.a.
Henry Stejner Vingborg og
Elna Martine Donskov



VI.C.2.e.
Ketty Stejner Vingborg



VI.C.2.h.
Oluf Stejner Vingborg og
Ruth Bendtsen



VI.C.3.
Anna Cathrine Vingborg



VI.C.4.
Ellen Johanne Vingborg



VI.C.6.
Johannes Vingborg og Margrethe
Stejner Sørensen med børn



VI.C.6.
Johannes Vingborg og
Margrethe Stejner Sørensen



VI.C.6.a.
Anders Stein Vingborg



VI.C.6.b.
Hugo Herluf Vingborg og Doris Bak
Jespersen

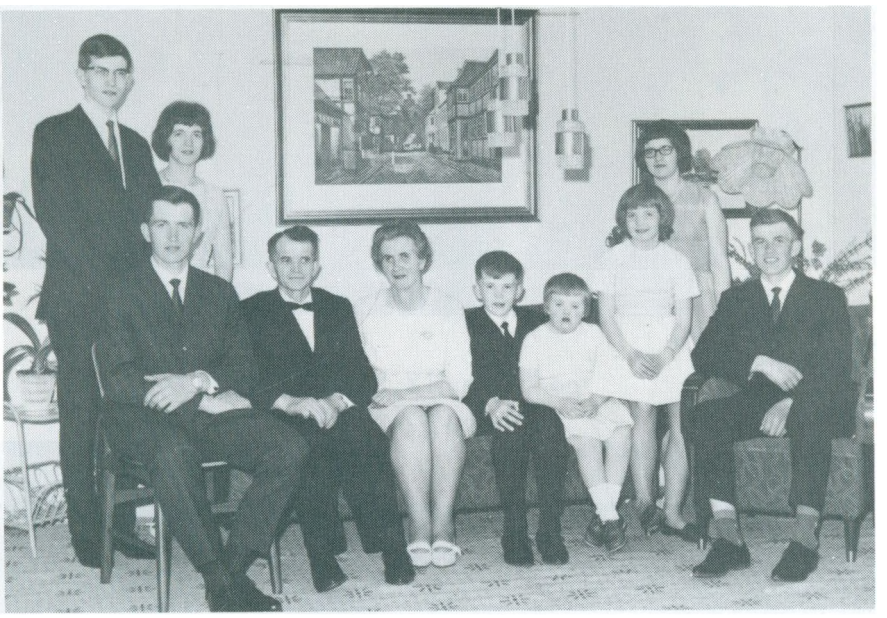

VI.C.7.
Peder Vingborg og Kristiane Andersen med børn



VI.C.7.k.
Ruth Vingborg



VI.C.8.
Vilhelm Regnar Vingborg og
Martha Kathrine Ejlersen



VI.C.8.a.
Dagmar Vingborg og
Einar Horsbøl Kiilerich

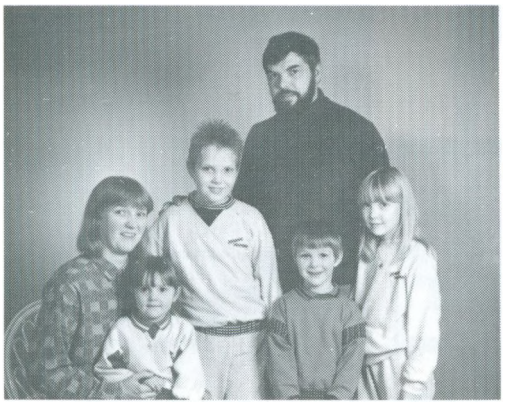

VI.C.8.b.
Kaj Vingborg og
Viola Hansen



VI.C.8.e.
Olga Vingborg



VI.C.9.
Holger Vingborg og
Anna Birgitte Marie Nielsen



VI.C.9.g.
Else Vingborg og
Christian Nygaard Hansen



VI.C.9.h.
Erna Vingborg og
Henning Rosenbjerg Jensen

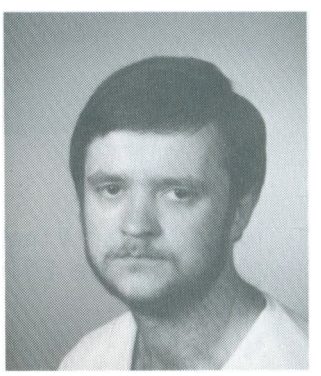

VI.C.9.k.
Flemming Vingborg

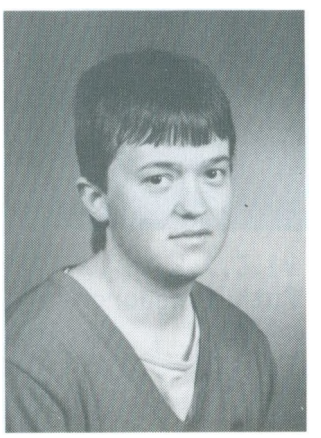

VI.C.9.n.
Torben Vingborg



VI.C.10.
Ernst Rikard Vingborg og
Esther Magdalene Jensen



VI.C.10.
Ernst Rikard Vingborg med familie



VI.C.10.
Thorup Hvilehjem



VI.C.10.a.
Jørgen Vingborg og
Inger Elisabeth R.
Pedersen



VI.C.10.a.
Inger Elisabeth og Jørgen Vingborgs
børn



VI.C.10.c.
Marianne Vingborg og
Erik Kallestrup Henriksen



VI.D.
Lars Jensen Christensen og Gunder Marie Pedersen med børn



VI.D.
Lars J. Christensen
og Gunder Marie Pedersen



VI.D.1.
Jens Christensen og
Marie Kathrine Jørgine Hansen



VI.D.1.c.
Knud L. Kristensen og
Lis Riis Hansen

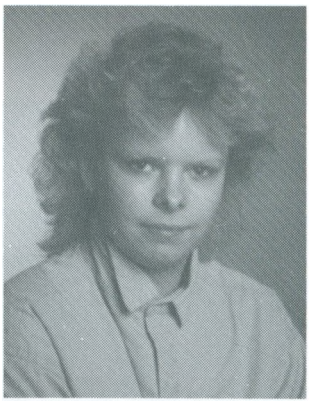

VI.D.1.c.1)
Tanja Marita Kristensen



VI.D.3.
Emil Johannes Kristensen og Elsbe Marie Juliane Ravn





VI.D.4.
Johannes Kristensen og Karen Marie Larsen



VI.D.4.a.
Leif Peter Kristensen og Aase Solvej Christensen



VI.D.4.a.1)
Marianne Kristensen



VI.D.4.b.
Arne Gunner Kristensen og
Jonna Poulsgaard Christensen

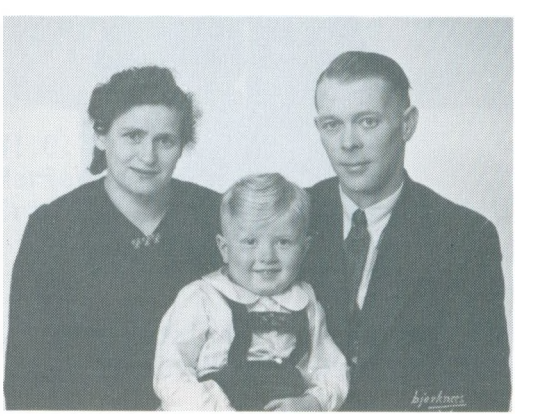

VI.D.5.
Ejner Kristensen og
Margrethe Jakobsen



VI.D.6.
Harald Vilhelm Kristensen og Karla Signe Madsen

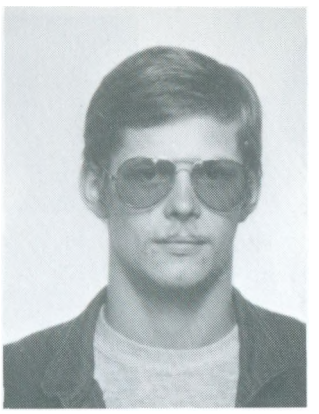

VI.D.6.a.1)
Kurt Kristensen



VI.D.6.b.
Annalise Kristensen og Ernst Kristian Jensen



VI.D.6.c.
Karla Signe Kristensen og Flemming Ove Thøstesen



VI.D.7.
Niels Thyregaard Kristensen og Anna Frederikke Sørensen



VI.D.7.c.
Grethe Thyregaard Kristensen og Karl Thorvald Kristensen

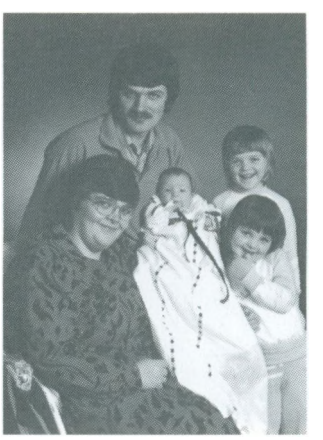

VI.D.7.c.1)
Connie T. Kristensen og Søren Chr. Axelsen



VI.D.7.c.2)
Tove Thyregaard Kristensen og Kurt Jens Damlund Nielsen

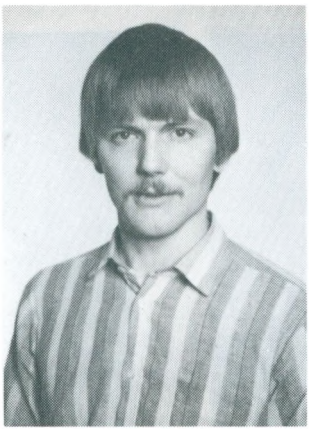



VI.D.7.e.
Erik Thyregaard Kristensen og Judith Gammelmark Jensen



VI.D.7.e.1)
Peder Thyregaard Kristensen og Helle Kjær Pedersen



VI.D.8.
Else Elisa N. Kristensen og Søren Johs. Sørensen



VI.F.
Else Jensen Christensen og Peder Adolph B. Damgaard

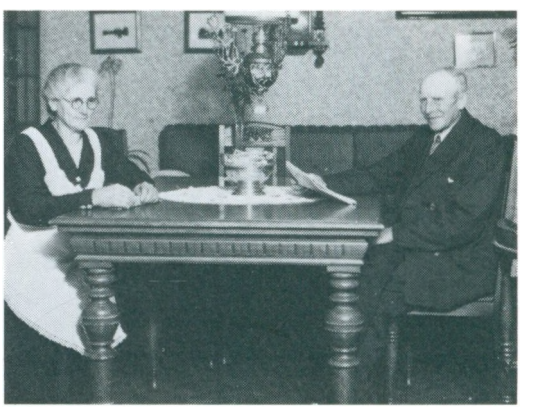

VI.F.
Peder Adolph B. Damgaard og Maren Kirstine Pedersen



VI.F.
Else og Peder Adolph Damgaards børn



VI.F.1.
Søren Frederik Damgaard og Karen Marie Johanne Nielsen



VI.F.1.
Ægteparrets børn



VI.F.1.a.
Ane Else Damgaard og Arne Bøjsen Andersen



VI.F.2.
Elna Eugenie Damgaard og Thorvald Møller Pedersen



VI.F.4.
Anton Frederik Damgaard og Elly Marie Dorthea Friis

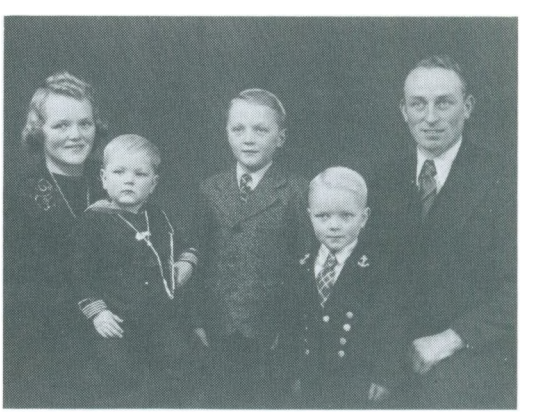

VI.F.5.
Ingeborg Marie Damgaard og Daniel Mathias Dahl



VI.F.5.b.
Benny Elbæk Dahl og Birthe Jensen med børn, svigerdatter og barnebarn samt Ingeborg Dahl og Rakel og Carl Jensen



VI.F.6.
Jens Richard Damgaard og Henriette Marie Arentoft



VI.F.6.a.
Annelise Damgaard og Arne Hansen



VI.F.6.b.
Niels Thorkild Damgaard med familie



VI.F.6.d.
Else-Marie Damgaard og Børge Emil Fausing



VI.F.6.d.1)
Lone Fausing



VI.F.6.e.
Aase Elisabeth Damgaard og
Bent Skjønnemann



VI.G.
Andreas Jensen Christensen og Ane Marie Hansen med børn



VI.G.1.
Johanne Kirstine Kristensen og
Kristian Jacobsen



VI.G.1.c.
Kaj Erling Jacobsen og
Christa Danielsen



VI.G.1.d.
Hilma Margit Jacobsen og
Vagn Pedersen



VI.G.1.f.
Ernst Juul Jacobsen og
Karin Margaret Kristiansen



VI.G.2.b.
Andreas Refshøj og
Lene Rasmussen



VI.G.4.
Ernst Ansgarius Kristensen og
Ida Kathrine Pedersen



VI.G.4.a.
Bente Kristensen og
Preben Christensen



VI.G.4.a.2)
Jan Lind Christensen
og Birte Hestbæk
Makholm



VI.G.4.c.
Thorkil Kristensen
og Anne Johanne
Mogensen



VI.G.5.
Johanne Elise Jensine Kristensen
og Peder Gundersen Mathiesen



VI.G.6.
Herluf Refshøj
Christensen og
Dora Sørensen





VI.G.2.
Jens Kristensen og Dagmar Marie Kamille Siem



VI.G.2.b.3)
Rune Refshøj



VI.H.
Karl Emanuel Jensen Christensen og Dorthea Sine Rechnagel med børn



VI.H.1.
Kristine Marie Kristensen og
Laurids Kristian Nielsen



VI.H.1.a.2)
Anne Marie Lenger Nielsen og
Carl Ploug



VI.H.2.
Jens Kristian Kristensen og
Gerda Højbro Kristensen med børn



VI.H.3.
Karl Rechnagel og
Jette Elise Jepsen



VI.H.3.e.
Leo Rechnagel



VI.H.4.
Ellen Andrea Kristensen



VI.H.5.
Anna Dorthea Kristensen og
Andreas Hans Thrane



VI.H.5.c.
Jørgen Thrane og
Tove Holmboe Brøndum



VI.H.6.
Villiam Johannes Refshøj og
Jenny Elise Ostersen



VI.H.6.c.
Inga Refshøj med familie



VI.H.6.d.
Betty Refshøj og
Peter Merrild



VI.J.
Mads J. Christensen
og Ane Nielsen



VI.J.1.
Mary Jensine Kristensen og
Svend Larsen



VI.J.1.c.
Knud Ove Larsen og
Anna Marie Nygaard Nielsen



VI.K.
Ane Elise Jensen Kristensen og Peder Thomas Hansen (Daugaard) med børn



VI.K.1.
Ellen Kirstine Agnethe Hansen og
Alfred Holm



VI.K.3.
Jens Richard Daugaard og
Jutta Kristensen



VI.K.3.a.
Niels Erik Daugaard og
Lilly Medom Lund

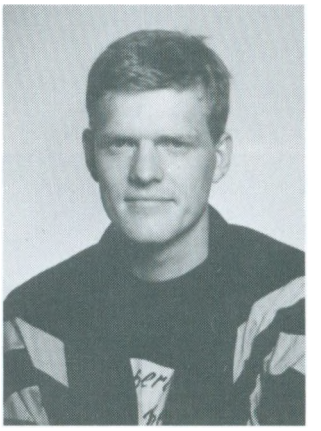

VI.K.3.a.1)
Michael Daugaard



VI.K.3.a.1)
Majbritt Lund

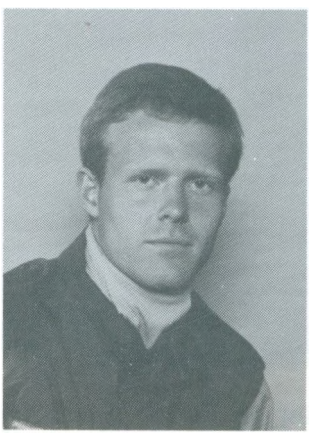

VI.K.3.a.2)
Ulrich Daugaard



VI.K.3.a.3)
Christina Daugaard



VI.K.4.
Else Dagmar Hansen og
Peter Vagner Nielsen



VI.K.5.
Emilie Ruth Hansen og
Johannes Pedersen



VI.K.7.a.
Britta Daugaard Hansen og
Ejner Hermann Holmberg

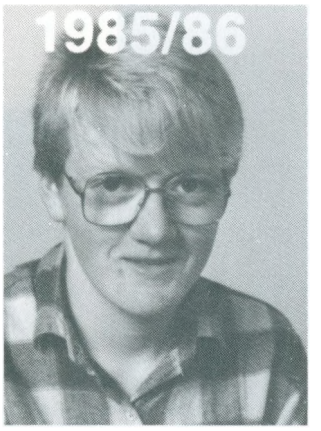

VI.K.7.c.
Lilian Daugaard
Hansen



VI.K.8.
Børge Daugaard Han-
sen og Signe Gam-
melgaard Jensen

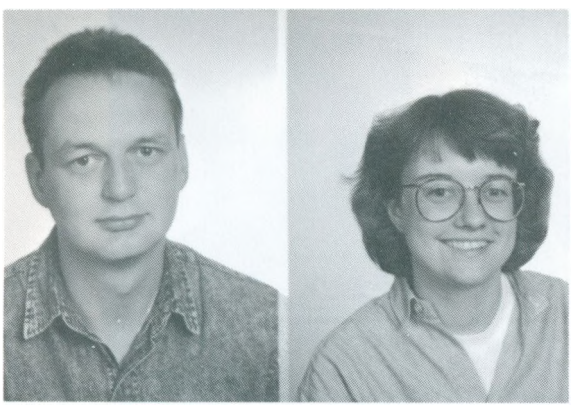

VI.K.8.a.
Karsten Daugaard Hansen og
Turi Birgitte Maahn Thomsen

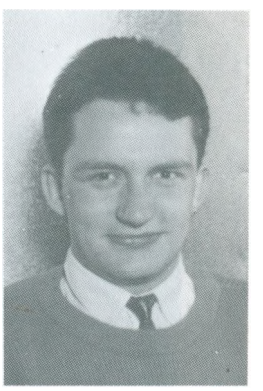

VI.K.8.b.
John Daugaard Hansen





VI.K.8.c.
Dorte Daugaard Hansen og Lars Kikkenborg



VI.K.10.
Gretha Daugaard Han-
sen og Niels Peter
Thomsen Brink



VI.K.10.d.
Egon Brink



VI.H.1.a.
Benny Immanuel Nielsen og
Elly Lenger Petersen



VI.H.1.a.1)
Bjarne Lenger Øhlen-
slæger



VI.H.1.a.1)
Lajla Dam

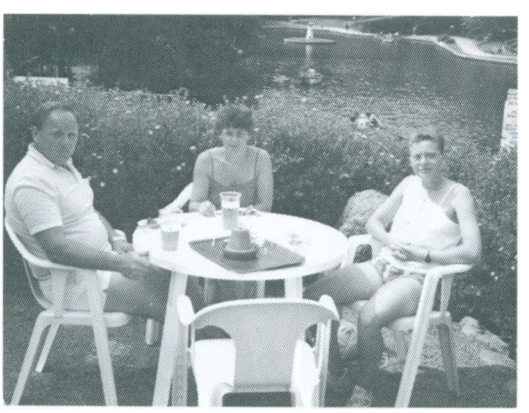

VI.H.3.b.
Tove Rechnagel og Nikolaj Kri-
stian Sørensen samt datteren
Janni

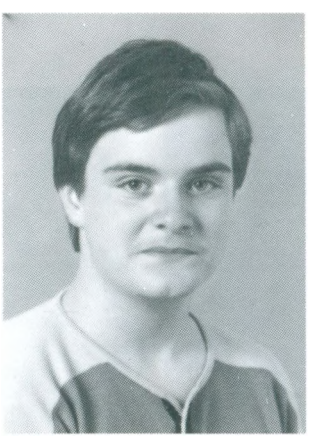

VI.H.3.b.1)
Brian Rechnagel
Sørensen



VI.H.2.c.
Kaja Rechnagel Kristensen og Leif Jensen med børn

Supplement

til bogens

efterkommeroversigt

Naturligvis er en slægtsbog ikke afsluttet, saalænge slægtens medlemmer stadig er i live, idet der jo hele tiden sker nye ting lige fra fødsler, giftermaal og dødsfald, til stillings- og adresseændringer. Nærværende slægtsbog er da ogsaa kun ført up-to-date og vil i løbet af faa aar blive mangelfuld, saafremt fremtidige begivenheder indenfor slægten ikke tilføjes. Det anbefales derfor slægtens medlemmer at gøre brug af efterfølgende sider til nedskrivning af tilføjelser, efterhaanden som nye begivenheder indtræffer - i hvert fald indenfor ens egen gren af efterkommeroversigten. Det er en ting, der let lader sig udføre, og som vil være til stor hjælp sidenhen, ikke saa meget for Dem selv, som for de af slægtens efterkommere, der engang skal arve denne bog.

For overskuelighedens skyld bør De ved hver tilføjelse anføre det registreringsnummer, som den person, De omtaler, har i bogens tekst.

Supplement til bogens efterkommeroversigt.

VI.B.15.b.

Ivan Rechnagel Lauridsen udlærtes 1967 som mekaniker og dimitteredes 1971 som ingeniør fra Odense Teknikum. Fra 1972 til 1976 var han indkøbschef paa Vejle Tekstilfabrik A/S, og efter to aar som planlægningschef paa Nordisk Tekstil Væveri A/S blev han i 1978 produktionschef i Nordisk Fjer, Senge- og Boligudstyr A/S. Her var han ansat til 1981, da han kom til Nordisk Tekstil, Væveri & Trykkeri A/S som direktør. Samtidig var han i perioden 1980-1982 medlem af direktionen for moderfirmaet Nordisk Fjerfabrik A/S. I 1984 og 1985 foretog han for Dancroup A/S nogle analyser af tekstilindustrien i Syrien, og efter en kort tid som daglig leder af Asani A/S, var han derpaa 1985-1988 projekt manager i Syrien, hvor hans opgave var at yde teknisk bistand til den statsejede tekstilindustri. Han har siden været beskæftiget som seniorraadgiver og uddannelsesspecialist, tilknyttet virksomhedens aktiviteter i udviklingslandene indenfor management, menneskelig resource-udvikling og uddannelse.

Jytte Jakobsen bestod realeksamen og uddannedes derpaa som assistent ved postvæsenet. Fra 1985 til 1988 var hun lærer paa den amerikanske skole i Damaskus, Syrien, og siden januar 1989 har hun været kasseassistent i et supermarked.

Ægteparret er bosat paa Engdalsgaardsvej 62, Beder.

VI.B.15.b.1)

Claus Schönwandt Lauridsen er født den 14. oktober 1967 i Hejnsvig.

Han er blikkenslager/rørsmed.

VI.B.15.b.2)

Jens Rechnagel Lauridsen er født den 26. februar 1973 i Vejle.

VI.B.15.b.3)

Sven Rechnagel Lauridsen er født den 18. august 1978 i Bogense.

VI.H.1.a.1)

Bjarne Lenger Øhlenschlæger gik i skole i Stenderup i 7 aar, derefter

i Hejnsvig og sidst paa Bramming Efterskole, hvor han tog 9. klasse. Han stod i lære som elektriker i Billund, men afbrød uddannelsen og arbejdede herpaa bl.a. hos en autolakerer i Grindsted, inden han i 1979 indkaldtes til tjeneste ved Bornholms Værn. Her fortsatte han som konstabel i 1 aar, og han var nu ansat hos en tømrer i Rønne, ved De forenede Granitbrud og som tjener og dørmand paa 2 forskellige discoteker. Siden ca. 1983 har han været beskæftiget som specialarbejder hos E. Espersen. - Bjarne Lenger Øhlenschlæger er medlem af bestyrelsen for Rønne Sejlklub, og han er desuden medlem af hjemmeværnet. Han har tidligere kørt rally et par aar og dyrker nu surfing, dykning og faldskærmsudspring. - Bjarne Lenger Øhlenschlæger lever sammen med Laila Dam, der er født den 28. august 1962 i Pandrup som datter af bagermester Poul Erik Dam og hustru Britta Christiansen.

Parret er bosat Sandmarksvej 2B, Muleby, Rønne.

UNDER ORIENTERING HENVISES TIL
EN VEDLAGT SOL, SOM DESVÆRRE
IKKE FINDES I DET SKANNEDE
BOG-EKSEMPLAR.