Danskernes Historie Online
Danske Slægtsforskeres Bibliotek

Dette værk er downloadet fra Danskernes Historie Online

Danskernes Historie Online er Danmarks største digitaliserings-projekt af litteratur inden for emner som personalhistorie, lokalhistorie og slægtsforskning. Biblioteket hører under den almennyttige forening Danske Slægtsforskere. Vi bevarer vores fælles kulturarv, digitaliserer den og stiller den til rådighed for alle interesserede.

Støt vores arbejde – Bliv sponsor

Som sponsor i biblioteket opnår du en række fordele. Læs mere om fordele og sponsorat her: https://slaegtsbibliotek.dk/sponsorat

Ophavsret

Biblioteket indeholder værker både med og uden ophavsret. For værker, som er omfattet af ophavsret, må PDF-filen kun benyttes til personligt brug.

Links

Slægtsforskernes Bibliotek: https://slaegtsbibliotek.dk
Danske Slægtsforskere: https://slaegt.dk

SLÆGTSBOG

for

ægteparret

SØREN MOGENSEN BREGENDAHL 1791-1849
ANE MARIE PEDERSDATTER 1807-1882

boende på "BREGENDAL"

deres forfædre (aner) og efterkommere.

"SLÆGTEN FRA BREGENDAL"

Hvad af fædres saga findes,
bør af efterslægten mindes.

Samlet i 1982 - 1984 - udgivet ved Peder Storgaard.
Trykt og udsendt af D.S.-Tryk, Fredericia.

FORORD.

For nogle år siden blev der overfor mig ytret ønske om, at der skulle udarbejdes en slægtsbog om "Slægten fra Bregendahl". Det blev dog ved snakken den gang, men for ca. 2 år siden blev initiativet taget til at udføre arbejdet.

Her foreligger så resultatet med denne slægtsbog.

Det har været et meget stort arbejde at udrede grenene, efterkommerne fra Bregendahl, men samtidigt et dejligt og meget interessant arbejde at samle materialet til samme bog.

Jeg vil samtidig takke for god og venlig modtagelse i de forskellige hjem enten det har været ved personligt møde (i de fleste tilfælde) eller pr. brev eller pr. telefon.

Jeg vil rette en tak til Magnus Vistisen og Kirsten Aakjær for deres personlige og dejlige skildringer, dels om slægten og dels om Marie Bregendahl, - men også til de andre der har fortalt eller skrevet om deres nærmeste indenfor slægten.

Selv om denne slægtsbog ikke på nogen måde kan eller skal sammenlignes med den danske rimkrønike, vil vi gerne have lov til at gøre nogle ord fra rimkrønikens fortale til vore:

"Det siger Beda den ærlige mand:
Det er vel gjort, i hvo det kan,
at skrive Forældrenes Gerninger Alle.
Ere de onde, man maa dem fly,
ere de gode, man maa dem ty
og ingenlunde fra dem falde .....

..... Men er her noget forglemt i bland,
det setter jeg ind til deris Hand
som bedre kan drages til Minde.

Når man udarbejder en sådan slægtsbog kan den umuligt blive så god som ønskeligt. Der fremkommer så mange specielle ønsker. Vi har prøvet at dele sol og vind lige, men det er svært. Men jeg beder alligevel slægtens medlemmer, om at de vil tage vel imod slægtsbogen.

Hvorfor overhovedet lave slægtsbøger?

J.C. Christensen fra Hee (konseilspræsident) skrev en gang: "Det er en

ringe slægt, der ikke har slægtsminder, og det er en ringe slægt der ikke efterlader sig sådanne. Men den mand/kvinde og den slægt er endnu ringere, som ikke vil værne om sine minder, så de kan gå videre til børn, børnebørn, altså slægt efter slægt". Og rigsarkivar Johan Hviddtfeldt sagde engang: "Vil mennesket forstå sig selv og prøve at få rede på forudsætningerne for de forskellige ofte modstridende evner og tilbøjeligheder, som findes hos den enkelte, må han finde tilbage i slægtens fortid for at finde forklaringer".

Er en slægtsgård blot nogle sten og materialer, der er stablet oven på hinanden, og som man godt nok har værnet over i mange år. Jeg har set slægtsgårde, hvor man i veneration over forfædrene ikke har turdet rive utidsvarende stalde og stuehuse ned, for i stedet at bygge moderne og nye produktionssteder. Man har simpelthen ikke kunnet nænne det. Stedet, gården eller huset er ikke altid det, der skal værnes om, men mere hjemmet enten det er fattigt eller rigt. Hjemmet og livet i hjemmet holder forældre og børn sammen. Kan forældrene fortælle børn og børnebørn om deres hjem, så er der livskvalitet i slægten, så bliver det til historie - slægtshistorie. Og er hjemmet med til at præge omgivelserne, egnen, bliver det til egnshistorie. Enkelte mennesker er født med større evner end andre, og har haft held og kræfter til at gøre en udadvendt indsats uden, at det er gået ud over hjemmet.

Udover de kilder der er nævnt i orienteringen, er der nok en anden kilde der giver livet indhold. Det er barndomshjemmet, der hvor man er født eller vokset op - mindernes kilder. Lad os slutte dette med Jeppe Aakjærs ord:

"Hvad var vel i verden det fattige liv
med al dets fortærende tant,
om ikke en plet med en dal og lidt siv,
vort hjerte i skælvinger bandt!
om ikke vi drog fra yderste hav
for bøjet og rynket at stå
og høre de kluk
de mindernes suk
fra bækken vi kyssede som små."

Venlig hilsen
Peder Storgaard.

ORIENTERING.

Ved udarbejdelse af slægtsbogen er anvendt kirkebøger, folketællingslister, skifteprotokoller, skøde- og panteprotokoller, fæsteprotokoller, m.fl. tilgængelige arkivalier samt endvidere materiale, som har været i slægtens besiddelse.

For anetavlen gælder det, at hver slægtslinie er fulgt så langt tilbage, som det har været muligt ved hjælp af de bevarede kilder, og når en linie standser op, må det derfor forstås således, at enten svigter kilderne helt - kirkebøger eller arkivalier findes ikke - eller de pågældende personer ses ikke døbt i det sogn, hvori de har levet, ligesom heller ikke deres forslægt har nogen tilknytning til sognet. I sådanne tilfælde er også alle omliggende sognes kirkebøger undersøgt.

Kildehenvisninger er kun anført, hvor kilden ikke er logisk. For en persons fødels-, vielses- og dødsdata vil kilden normalt være det pågældende sogns kirkebog, et skøde vil normalt være fra det pågældende herreds skøde- og panteprotokol osv.

Gamle dokumenter og lignende er afskrevet direkte, og de fejl m.v., der forekommer i orginalen vil altså også forekomme i afskriften.

I lister over faddere og forlovere anvendes som regel den samme angivelse og stavemåde, som er benyttet i den pågældende kirkebog, da det vil føre for vidt at identificere hver enkelt fadder eller forlover.

Da mange kirkebøger og andre arkivalier kun er tilgængelige frem til 1890, beror bogens oplysninger efter dette år i vid udstrækning på meddelelser fra slægtens medlemmer og er ikke bekræftet gennem arkivalier.

Navne og data på nulevende personer er så vidt muligt anført efter egne opgivelser, og der kan derfor forekomme tilfælde, hvor f.eks. søskendes efternavne er stavet forskelligt.

Hvor oplysninger om nulevende personer er ufuldstændige, skyldes dette almindeligvis ubesvarede forespørgsler eller ukendte adresser, så forespørgsel ikke har været mulig.

Efterslægtstavlen er opbygget på følgende måde: Børnene af de personer, som efterslægtstavlen går ud fra, er betegnet med romertal. Hvert rometals børn er betegnet med stort bogstav, hvert stort bogstavs børn er betegnet med arabertal, og hvert arabertals børn er betegnet med lille bogstav. Små bogstavers børn betegnes med arabertal efterfulgt af en parantes.

I forhold til stamfaderen er romertal altså børn, store bogstaver børnebørn, arabertal oldebørn osv. Af hensyn til overskueligheden er der lavet indrykninger ved hvert generationsskifte.

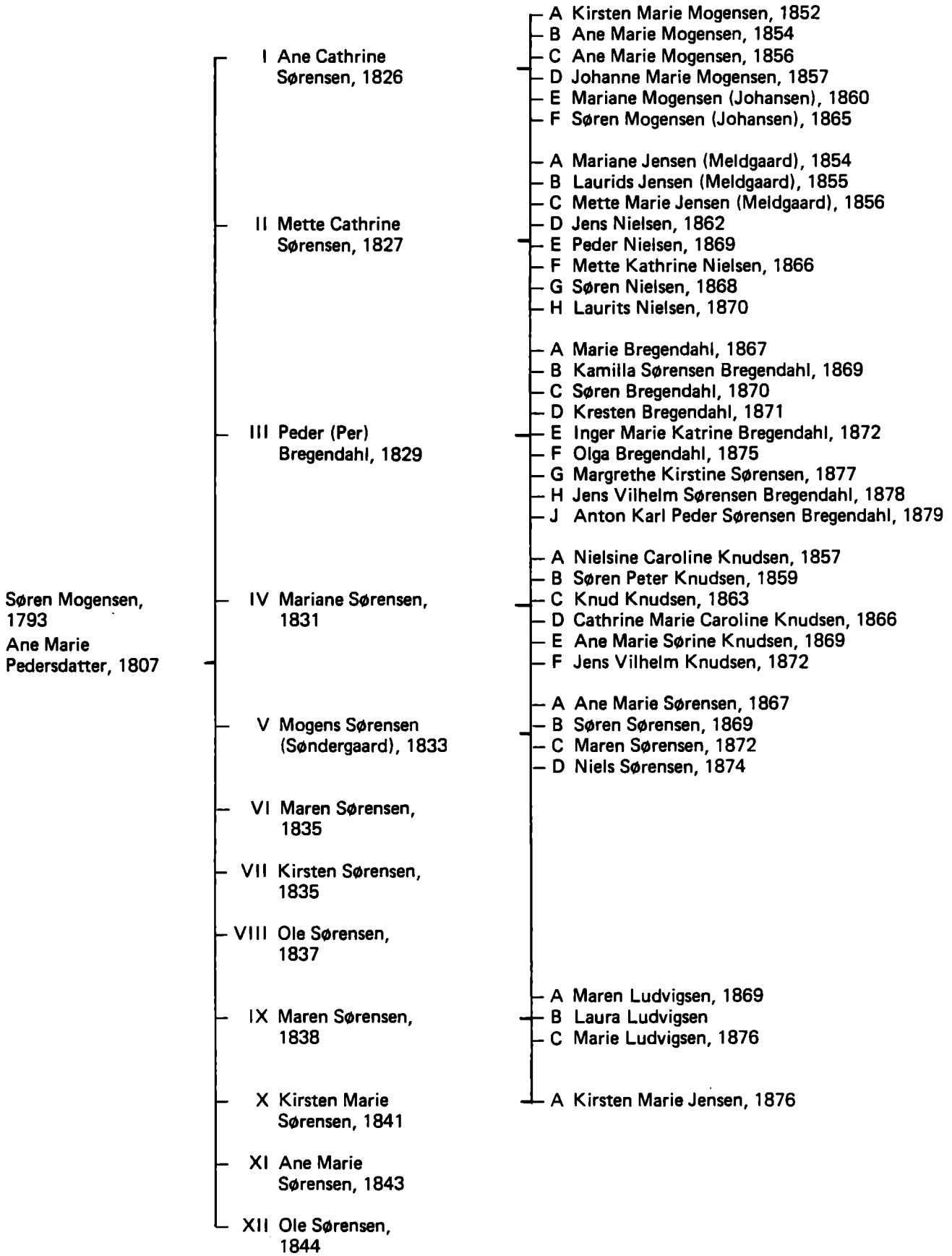

På denne oversigt kan De konstatere Deres nedstamning fra de to stamforældre. I yderste højre spalte finder De en af Deres nærmeste forfædre, og herfra følger De skemaet mod venstre ind til stamforældrene, hvis forfædre De så finder på de følgende sider. De nævnte årstal er personernes

Anetavle

for

Søren Mogensen Bregendahl

og

Ane Marie Pedersdatter

Søren Mogensen (

er født 1793 i Tastum, Kobberup Sogn, som søn af gårdfæster, senere gårdejer, Mogens Nielsen og hustru Ane Madsdatter. Han døde d. 2. marts 1849, 56 år gammel.

Han blev hjemmedøbt d. 18. april 1793 og fremstillet i kirken 1. søndag efter Trinitatis. Faddere var Christen Thomsens datter Kirsten fra Dommerby, Niels Nielsen, Christen Nielsen, Jens Mogensen og Simon Lauridsen.

Søren Mogensen var gårdejer i Bregendal i Fly Sogn.

Han blev gift d. 2. juni 1825 i Feldingbjerg med

Ane Marie Pedersdatter (

Forlovere ved brylluppet var Johan Johansen og Peder Christensen Aakjær i Troelstrup.

Ane Marie Pedersdatter er født d. 22. september 1807 som datter af Peder Laursen og hustru Mette Katrine Pedersdatter. Hun døde d. 13. februar 1887, 79 år gammel. Ane Marie Pedersdatters forældre døde allerede 1812, og hun blev så plejedatter hos Peder Christensen Aakjær og hustru Maren Lauritsdatter.

Hun blev hjemmedøbt d. 22. september 1807 og fremstillet i kirken d. 12. november i Fly. Faddere var Ane Bregendal, Jacob Feldingbjerg, Søby Mølle, Christen Laursen, Skalmstrup Mølle, Niels Villadsen fra Balling Mølle, Katrine Jensdatter fra Vium MØlle og Maren Christensdatter, Trevad Mølle.

I ægteskabet var Børnene:

a. Ane Cathrine Sørensen, født d. 5. juni 1826.
b. Mette Cathrine Sørensen, født d. 4. oktober 1827.
c. Peder Sørensen, født d. 1. april 1829.
d. Mariane Sørensen, født d. 24. oktober 1831.
e. Mogens Sørensen, født d. 19. september 1833.
f. Maren Sørensen) Tvillinger født d. 6. april 183, død 1 år gl.
g. Kirsten Sørensen)
h. Ole Sørensen, født d. 22. maj 1837, død 5 måneder gammel.
i. Maren Sørensen, født d. 12. oktober 1838.
j. Kirsten Marie Sørensen, født d. 23. maj 1841.
k. Ane Marie Sørensen, født d. 30. januar 1843.

l. Ole Sørensen, født d. 28. september 1845, død af skarlagensfeber 13½ år gammel.

Den ældste søn Peder Sørensen fik d. 13. december 1894 kongelig bevilling på navnet Bregendal.

Søren Mogensen kom 1825 i besiddelse af gården Bergendal i Fly Sogn. Om denne gård kan følgende oplyses:

I Bregendal boede før og efter århundredeskiftet storbonden Ole Jensen Bregendal og hustru Ane Olesdatter, der døde 1812.

Det var en meget velhavende slægt efter den tids forhold. En ugift datter af Ole Bregendal, Ane Bregendal, der døde efterlod sig 1000 rdl., som Ole Bregendal arvede. Foruden at passe gården, der dengang lå i en lavning med bregner, hvorfra den har sit navn, var Ole Bregendal handelsmand og handlede med heste og stude samt træsko, som han købte på Silkeborgegnen.

I 1807 afstod han gården til svigersønnen Peder Laursen, Skalmstrup Mølle, der d. 17. august 1806 blev gift med datteren Mette Katrine Olesdatter, der er født 1783.

Ole Bregendal, der dengang ikke var fyldt 60 år, fortsatte med sin handel efter at have afstået gården, hvilket fremgår af skiftet efter hans død. Hans hustru Ane Bregendal døde i januar 1812.

I maj måned 1812 ramte en stor katastrofe Bregendal, idet en smitsom sygdom, antagelig tyfus, bortrev både Ole Bregendal, svigersønnen og dennes hustru, der døde med få dages mellemrum. De blev begravet samme dag.

De unge efterlod sig tre småpiger, Ane Marie Pedersdatter, født d. 22. september 1807, Ane Cathrine Pedersdatter, født 1898 og Katrine Pedersdatter, født 1811. Ole Bregendals datter Maren, der var gift med møller Christen Laursen i Skalmstrup, døde ligeledes i maj 1812, antagelig smittet i Bregendal.

Den store og noget vidtløftige gård, der var på over 8 tdr. hartkorn var på nogle få dage uden ledelse, og de nærmestboende slægtninge, Jens Feldingbjerg i Søby Mølle og gårdmand Niels Nielsen i Fly tog sig for at forsegle, hvad der kunne forsegles i dødsboet, og har vel også hjulpet med kreatuernes pasning. Småpigerne blev anbragt hos familie og venner, den ældste Ane Marie kom til Peder Christensen Aakjær i Troelstrup i Feldingbjerg Sogn. Datteren Ane Cathrine kom til Stoholm, hvor hun blev konfirmeret 1823. Ane Marie blev konfirmeret 1821 hos Peder Christensen Aakjær og kaldes da hans plejedatter. Hvor den yngste kom hen, vides ikke,

men efter at gården 1825 atter kom i familiens eje, samledes alle 3 døtre der igen.

Den 27. maj 1812 blev der afholdt skifte og registrering i dødsboet efter Peder Laursen og hustru Mette Cathrine Olesdatter i Bregendal, der d. 6. og 8. maj var afgået ved døden af en smitsom sygdom. De afdøde efterlod sig 3 piger, Ane Marie 4 3/4 år, Ane Cathrine 3 1/4 år og Katrine 3/4 år.

Som værge for dem blev udnævnt sognefoged Niels Christensen Vorgod fra Nr. Felding, der var morbroder til afdøde Peder Laursen, da ingen nærmere slægtninge kendtes.

Af besætning var der 6 heste, 12 store stude, 12 køer og kvier, 6 ungnød, 58 får, 33 lam og 4 svin.

Af løsøre og inventar kan nævnes: 1 blå rejsevogn vurderet til 15o rdl. og en rød ditto til 50 rdl.

Gården med ejendom, som ejedes efter skøde fra afdøde Ole Jensen af 14. marts 1807 var af hartkorn 8 tdr. 3 fjdk. 1/3 alb. og der var sået 24 tdr. rug, 12 tdr. byg, 36 tdr. havre, 1 td. boghvede, som blev vurderet til 9000 rdl.

Det blev bestemt, at gården skulle sælges ved offentlig auktion.

Den 29. maj samme år blev der afholdt skifte efter Ole Bregendal, og hans arvinger var ovennævnte 3 piger, børn af afdøde datter Mette Cathrine Olesdatter og Ole Christensen, 5 år, søn af datteren Maren Olesdatter, der var død i ægteskab med CHristen Laursen i Skalmstrup Mølle.

Af Ole Bregendals efterladenskaber lægges der mærke til det store antal sølvknapper 32 stk. til 32 rdlr., 30 stk. mindre til 25. rdlr. og 66 andre sølvknapper.

Endvidere 2 heste, 200 par træsko og 10 tdr. rug som pr. tønde blev ansat til 30 rdlr.

Sammen med de 1000 rdlr. som Ole Bregendal har arvet, indgik det i boet.

Den 1. juli 1813 blev der afholdt tredie auktion over Bregendal og efter adskillige bud og overbud blev branddirektør Dinesen højestbydende med 14500 rdlr. dansk curant for handelsmand Christen Schou af Viborg, som var tilstede og vedstod købet efter hammerslag.

I conditionerne var indført, at 1/3 af købesummen kunne blive stående som første prioritet i gården.

Christen Schou udstedte så en obligation på 3625 rdlr. sølv, som blev modtaget af overformynderiet.

I 1822 bortbyttede Christen Schou Bregendal med Peder Block og fik Bådsgård.

Efter de usikre år efter statsbankerotten og de derefter følgende vanskelige kriseår for landbruget var der alvorlig fare for at børnenes arv, der indestod i gården, skulle gå tabt, da gården Bregendal i 1825 blev udbudt til salg ved auktion, købte Søren Mogensen fra Tastum gården. Han var d. 2. juni 1825 blev gift med det ældste af børnene fra Bregendal Ane Marie Pedersdatter.

Søren Mogensens auktionsskøde, der er indført i Fjends Herreds Skøde- og Panteprotokol nr. 6, fol. 611, lyder som følger:

"Auktionsskøde.

Fr. v. Bülov, Herredsfoged i Fjends Nørlyng Herred gør vitterlig, at år 1825, d. 16. juni afholdes på Bregendal tredie auktion over bemeldte gård, og conditionerne lyder:

Gården Bregendal i Fly Sogn med påstpede bygninger og tilliggende ejendomme bortsælges med de samme herligheder, rettigheder, byrder og forpligtelser som Peder Laursens trende umyndige døtre ved værge er overleveret af dets forrige ejer Peder Block, ved Overformynderiets resolution.

Med gården, der har ejendomme af hartkorn 8 tdr. 3 fjdk. 1/3 alb. følger dens anpart af tiender.

Den i ejendommen nedlagte sæd af alle sorter følger i købet.

Alle kongelige skatter og afgifter som måtte hvile på ejendommen betaler køberen fra 1. januar 1825 og fremdeles.

Den forrige ejer, Peder Block tilståede erstatning af 4 tdr. rug årlig i 4 år, for den af ham nedlagte rugsæd udreder køberen fra dette års Mikkelsdag uden udgift for de umyndige.

Efter disse conditioner blev gården opråbt og tilslagen Søren Mogensen for 1200 rdl. sølv, hvilket bud var aproberet under følgende af køberen indgået forpligtelser: "At i det tilfælde hans hustru (som er en af de umyndige) skulle før ham ved døden afgå uden livsarvinger og han skulle blive til sinds at sælge Bregendal, da at tilbyde medarvingerne Fædrenegården for den ved auktionen budne sum 1200 rdl. sølv."

Da køberen Søren Mogensen under d.d. til mig har udstedt afkald for sin hustrus arvepart, samt forøvrigt opfyldt conditionerne så bliver ham og arvinger herved tilskødet og overdraget fri for hver mands tiltale forbemeldte ejendom.

Fjends Nørlyn Herreds kontor i Viborg, d. 29. juni 1825.

Fr. Bülov.

Læst d. 5. juni 1825.

Efterhånden samledes alle tre børn i hjemmet i Bregendal. Søsteren Ane Catrine Pedersdatter blev gift d. 23. oktober 1828 med møller Ole Christensen i Skalmstrup, en fætter, som havde part i Bregendal.

Mogens Nielsen I

er født 1743 i Tastum, Kobberup Sogn, som søn af gårdfæster Niels Mogensen og hustru Mete Nielsdatter. Han døde 1801, 58 år gammel og blev begravet d. 22. november.

Han blev døbt d. 15. april 1743 og båret til dåben af Boel Kardyb. Faddere var Christen Nielsen, Simon Christensen, Laurs Andersen, Birgitte, Jens Weygaards og Birgitte, Jens Nielsens.

Mogens Nielsen var gårdfæster, senere gårdejer i Tastum, Kobberup Sogn.

Han blev gift d. 6. december 1782 i Kobberup med

Ane Madsdatter I

Forlovere ved brylluppet var Peder Andersen, Clemen Johansen, begge fra Tastum, og Christen Kiersgaard fra Kobberup.

Ane Madsdatter er født 1755 som datter af Mads Tolstrup og hustru af Dommerby, og hun døde 1801, 45 år gammel og blev begravet d. 15. november.

Hun blev døbt d. 5. oktober 1755.

I ægteskabet var børnene:

a. *Kirsten Mogensdatter, født d. 1785, døbt d. 6. august.*
b. *Niels Mogensen, født 1788, døbt d. 14. oktober.*
c. *Søren Mogensen, født 1791, døbt d. 20. november, død d. 18. oktober 1792.*
d. *Søren Mogensen, født 1793, hjemmedøbt d. 18. april.*

Mogens Nielsen fik d. 8. januar 1775 fæstebrev på sin fødegård i Tastum, Kobberup Sogn, og han købte 1788 gården til selveje. Købekontrakten, der findes i diverse dokumenter fra Strandet Nr. 16, lyder som følger:

"Udi den helleige Trefoldigheds navn har vi undertegnede vedgået og sluttet følgende købekontrakt.

Jeg Hans Henrik Jørgensen til Strandet, sælger og afhænder til Mogens Nielsen hans påboende og hidtil i fæste havende gård i Kobberup Sogn, Tastum by, der står for hartkorn efter ny matrikel 5 tdr. 2 skp. 3 fjdk. 1 alb., samt derpå stående bygninger, herligheder og rettigheder, ligesom jeg selv haft haver, imod at Mogens Nielsen mig derfor udi næste Snapsting betaler den sum 428 rdlr., og når samme penge bliver betalt bekommer ham for ermeldte gård og hartkorn et lovligt skøde hvortil han selv levere det stemplede papir. Den for læget stående Rytter bliver indtil videre stående

uden nogen betaling for Mogens Nielsen, men skulde han ved døden afgaa forinden han har udtjent sine år, da bliver det Lægets sag, og de beboere som i samme er inddelt at anskaffe en tjenstdygtig karl, uden nogen pretension til mig eller arvingerne.

At denne kontrakt med fri Villie på begge sider er sluttet og indgået bekræftes med vore Hænders underskrift og forsegling.

Datum, Strandet den 5. marts 1788.

H.H. Jørgensen. Mogens Nielsen.

Endvidere følger med dette kjøb som reserve mandskab til forbem. Mogens Nielsens gaard, drengen Laust Jensen, født i Tastum."

Skødet, som er udstedt af Hans Henrik Jørgensens enke, er indført i Fjends-Nørlyngs herreds skøde- og panteprotokol nr. 12, fol. 110 for året 1848 og lyder som følger:

"Skøde.

Underskrevne Regina Christiane Lorcke, salig Hans H. Jørgensens efterleverske til Strandet, kender og hermed vitterliggør, at jeg som ved kongelig bevilling af 2. maj d. år hensidder i udkiftet bo efter min salige mand, haver solgt og afhændet, ligesom jeg og i kraft af bemeldte bevilling og ifølge den mellem Mogens Nielsen i Tastum by i Kobberup Sogn og min salige mand under 5. marts sidst oprettede købekontrakt, sælger, skøder og aldeles afhænder til bemeldte Mogens Nielsen hans, mig sammesteds tilhørende i fæste havende og iboende gård, anslagen i matriklen for hartkorn Ager og eng 5 tdr. 2 skp. 3 fjdk. 1 alb., hvoraf han har svaret i årlig Landgilde 10 rdlr. 4 mk. samt forrettet rejser, hvilken bondegård med hartkorn Landgilde, påstående bygninger og tilhørende ejendom af ager og eng, kjær, hede og mose, vådt og tørt, samt al anden rettighed og herlighed, således som min salige mand med mig det lovligt ejet og haft haver, aldeles intet derpå i nogen måde undtagen med hvad navn nævnes kan, bem. Mogens Nielsen og hans arvinger skal nyde, bruge og beholde som et frit uigenkaldeligt kjøbt kjøb til evendelig eje og ejendom, da jeg for mig og mine arvinger ingen ydermere lod, del, ret eller rettighed herefter kendes at have til eller udi foreskrevne bondegård eller dens tilhørende rettigehder og herligheder i nogen tænkelig henseende, eftersom bemeldte Mogens Nielsen i dag for berørte bondegård, redelig har betalt den accorderede købesum 428 rdlr., hvorfor jeg og forpligter mig og mine arvinger en for alle og alle for en at fri, frelse, hjemle og fuldkommen tilstå Mogens Nielsen og hans arvinger foreskrevne tilskødede bondegård for hver

mands tiltale, og skulde det ske, at nogen ved lov og dom fravinder samme gård eller dele deraf ved lovlig rettergang formedelst dette skødes vanhjemmels brøst, da lover og forpligter jeg mig og mine arvinger at erstatte køberen eller arvinger denne mangel når påæskes.

Endelig er det afgjort at den for Læget hvorunder hovedparten af ermeldet hartkorn er inddelt, stående soldat eller rytter, navnlig Ole Christensen, Nr. Ørum, stedse tilhører Strandet Gods og er udenfor denne handel, dog tjener han sine soldaterår uden Lægets Interresenternes Bekostning og jeg eller efterkommende ikke imidlertid under hans fæsten samt for tilbagestående tid af Konges Tjeneste forsyner hans plads, men dør han eller deserterer bliver det Lægets sag og mig eller efterkommende ejere af Strandet uvedkommende, en anden tjenestpligtig karl i hans sted at præsentere.

Til bekræftelse under min hånd og signet.

Strandet d. 21. juni 1788.

Regine Lorcke med værge A. Pedersen.

Læst i Retten d. 1. juli 1788, indført fol. 312-13".

Da Mogens Nielsen i året 1801 blev syg, bestemte han ved testamente, at hans søn Nils Mogensen, efter hans død, skulle have hans ejendele og påboende gård i Tastum som står for hartkorn 5 tdr. 2 skp. 3 fjdk. 1 alb. til eje imod at udbetale til sin broder Søren Mogensen 400 Rdlr. og til sin søster Kirsten 200 rdlr.

Dette blev bevist ved Tingsvidner d. 23. februar 1803.

Testamentet var ikke skriftligt, men flere vidner, Jens Poulsen i Tastum, Jens Christen samme sted som sidst i november 1801, medens Mogens Nielsen var syg, besøgte de ham, og han udtalte sig da derom, at sønnen Niels Mogensen skulle have gården med besætning mod at betale de nævnte summer.

Mogens Nielsen var da så syg, at han ikke kunne møde i retten, og han døde tre dage efter. Han var dog ved sin fornufts fulde brug, da han omtalte sin sidste vilje.

Niels Mogensen blev derefter ejer af gården i Tastum, som han besad til 1852, da han afstod gården til sønnen Mogens Nielsen. Hans adkomst til gården ved testamente blev først læst til tinge i 1848.

Niels Mogensen var gift med Karen Pedersdatter, og de gik begge på aftægt i fødegården 1852.

Gården i Tastum, hvis gamle hartkorn var 5 tdr. 2 skp. 3 fjdk. 1 alb.

blev ved den ny matrikel 1844 under matr. nr. 5 i Tastum ansat for nyt hartkorn 3 tdr. 4 skp. 0 fjdk. 2 alb.

Peder Laursen,

er født 1777 i Skalmstrup Mølle, Feldingbjerg Sogn, døbt d. 6. september, fremstillet til dåbs publication dom. 21de post trinitatis i Feldingbjerg Kirke, søn af Laurs Møller og hustru Anne Christensdatter, båret af jomfru Listo af Lundgård, faddere var Peder Vosgaard af Fly, Ole Skrædder samme sted, Jens Mørk og hustru.

Peder Laursen døde i Bregendal d. 6. maj 1812, og blev begravet d. 12. maj, 33 år gl., af en smitsom sygdom, som også hans kone og svigerforældre dør af.

Peder Laursen blev trolovet d. 20. juli og gift d. 17. august 1806 i Fly med pigen

Mette Cathrine Olesdatter Bregendal,

Forlovere var Ole Christensen og Peder Brøndum. (På deres trolovelsesdag blev hans stedfar og hendes søster gift).

Hun er født i Bregendal i Fly 1782, døbt d. 1. januar 1783 (Festa Nnovi Anni) (uden navnet Cathrine) datter af gårdmand Ole Jensen og hustru Anne Olesdatter, båret til dåben af Christen Søndergaards kone i Søby, faddere var Jacob Jensen, Christen Søndergaard, Jensen Thomsen af Høgild Mølle, Jens Jensen af Trevad Mølle og Mette Jensdatter af Fly.

Mette Cathrine Olesdatter Bregendal døde d. 8. maj 1812 i Bregendal. Hun blev begravet d. 12. maj, 29 år gammel.

Peder Laursen købte d. 14. marts 1807 svigerfaderen Ole Bregendals går Bregendal i Fly Sogn, hvis hk. var 8-0-3-1/3.

1812 blev der afholdt skifte efter Peder Laursen og hustru i Bregendal.

(Af det meget lange skifte er det allermeste taget med, kun en række uvæsentlige ting fra udhusene er forbigået. Man ser her, hvad der overhovedet er af indbo hos en velstillet bondefamilie på en gård på godt 8 tdr. hartkorn i begyndelsen af 1800-erne.

Angående de meningsløst høje priser må man huske året 1812, året før statsbankerotten.

År 1812 d. 24. maj indfandt sig i gården Bregendal, Fly Sogn, de konstituerede herredsfogeds sagfører Nyboe, for at begynde skifte efter gårdens ejer Peder Laursen og hustru Mette Catrine Olesdatter, der d. 6. og 8. d.m. ved døden var afgået i en smitsom sygdom. - Jens Jacobsen, Felding-

bjerg, havde som den nærmest boende slægtning tillige med Niels Mortensen af Fly forseglet det af stervboets boskab, som kunne lægges under forsegling i overværelse af Jens Madsen og Knud Jensen af Fly. - De afdøde efterlader sig 3 sammenavlede piger: Ane Marie 4 3/4 år, Ane Catrine 3 1/4 år, Catrine 3/4 år. For disse var tilstede sognefoged Niels Christensen Wosgaard af Nørre Feldingbjerg, der var morbroder til den afdøde Peder Laursen, og da ingen nærmere slægtsskab er bekendt, så antages han som født værge for arvingerne.

Som vitterlighedsvidner var tilstede Jens Madsen og Niels Mortensen af Fly, der vurderede således som følger:

	Rdlr.	Mk.	Sk.
I storstuen:			
1 dragkiste af ask med 4 skuffer	*40*	*0*	*0*
I den 1. skuffe:			
1 guldblommet hue	*1*	*0*	*0*
1 ... silke do.	*0*	*5*	*0*
4 silkehuer	*2*	*4*	*0*
1 sort og hvid hue	*0*	*4*	*0*
1 do. med røde bånd	*0*	*4*	*0*
1 hvid kammerdugs hue	*0*	*3*	*3*
3 børnehuer	*1*	*0*	*0*
1 brun silketørklæde	*3*	*0*	*0*
1 do.	*3*	*0*	*0*
2 røde silkesløjfer	*1*	*0*	*0*
2 do.do.	*0*	*5*	*0*
2 blå, 2 hvide, 3 røde do.	*2*	*0*	*0*
1 rød silketørklæde	*1*	*2*	*0*
1 do. mindre	*1*	*0*	*0*
1 d. ...	*1*	*0*	*0*
3 al. blondebånd	*1*	*0*	*0*
2½ al. blå do.	*0*	*4*	*0*
1 al. atlaskes rød do.	*0*	*2*	*8*
1 stk. blå do.	*0*	*2*	*0*
1 kniplings hovedtøj	*4*	*0*	*0*
4 do. ialt	*13*	*0*	*0*
1 par halværmer	*0*	*1*	*8*
6 al. fine kniplinger	*3*	*0*	*0*

	Rdlr.	Mk.	Sk.
1 hvid netteldugs tørklæde med kniplinger	2	0	0
1 kammerdugs do.	1	2	0
1 hvid do.	1	2	0
1 do. do.	1	0	0
2 gl. do.	0	4	0
1 rød bomulds do.	1	3	0
1 hvid kammerdugs forklæde	2	0	0
1 netteldugs do.	1	4	0
1 hvid strimmel	0	1	8
2 blå sløjfer	0	2	0
2 par bomulds vanter	0	4	0
1½ al. petist (?)	3	0	0
1 netteldugs tørklæde	1	0	0
1 do.	1	0	0
1 hørlærreds do.	0	4	0
1 hvid kramlærreds forklæde	1	0	0
1 kappe	0	1	8
6 al. sorte silkebånd	0	3	0
2 sorte silketørklæder	0	4	8
I den 2. skuffe:			
1 stk. damaskes huetøj	0	4	0
2 gl. røde huer	0	3	0
2 silkesløjfer	0	3	0
4 stk. silketø (ialt)	1	5	0
4 silkesløjfer	0	3	0
1 hvid kammerdugs hue med strimmel	0	3	0
2 sæt hoved tøj	0	4	0
1 rød og hvid sirtes forklæde	1	0	0
1 rødprikket do.	1	0	0
2 rødstribet sirtes do.	1	0	0
1 blå lærreds forklæde	0	3	0
1 hvid og rød tørklæde	1	0	0
1 hvid netteldugs do.	1	0	0
1 bomulds rød do.	0	4	0
1 hvid kramlærreds do.	0	5	0
1 gl. do.	0	1	8

	Rdlr.	Mk.	Sk.
1 netteldugs strimmel	0	2	0
2 hagekapper	0	1	8
1 do. med snip	0	2	0
2 snipper	1	1	0
1 blå trykt tørklæde	1	0	0
1 par uldne vanter	0	1	0
1 par handsker	0	1	0
1 par blå do.	0	1	0
1 hørgarns særk	2	0	0
1 silke-kristentøj med tilbehør	4	0	0
1 hovedvandsflaske	0	1	0
I 3. skuffe:			
1 rød og blå hjemmegjort trøje og skørt	6	0	0
1 sort stoffes do. med do.	8	0	0
1 blåstribet do. med do.	6	0	0
1 sort ... forklæde	1	0	0
1 snørliv	2	0	0
2½ al. hjemmegjort tøj	0	1	8
6 al. sort lærred	4	0	0
1 al. hjemmegjort tøj	0	1	8
I 4. skuffe:			
1 sort prikket hjemmegjort trøje m. skørt	5	0	0
1 stribet do. m. do.	4	0	0
1 blå snørliv	2	0	0
1 blå damaskes do.	1	2	0
1 rød drejls do.	1	0	0
1 stribet do.	0	4	0
5 al. rød damask	6	0	0
1 blå trykt forklæde	1	2	0
1 rød tørklæde	0	4	0
1 dåse	0	0	8
1 blåmalet fyrre-dragkiste m. 4 skuffer	16	0	0
1. skuffe			
1 stor damaskes dug	5	0	0
1 do. af drejl	4	0	0
2 do.	1	0	0

	Rdlr.	Mk.	Sk.
½ dusin do. servietter	6	0	0
4 stk. do.	4	0	0
1 drejls håndklæde	0	2	0
2 kattuns overtræk	2	0	0
1 blå trykt do.	2	0	0
1 hørlærreds særk	2	0	0
6 netteldugs gardiner	6	0	0
2 hjemmegjorte do.	1	0	0
6½ al. hjemmegjort grønstribet tøj	6	3	0
1 sort silketørklæde	4	4	0
1 blå bomuldstørklæde	1	2	0
1 sort fløjls pandestykke	0	3	0
3 hagekapper	0	3	0
2 brune silketørklæder	1	2	0
1 par blå vanter	0	3	0
1 par hvide bomulds do.	0	2	0
1 rød og hvid sirtses tørklæde	0	4	0
1 rød bomulds do.	1	0	0
1 do. do.	1	0	0
1 gl. brun silke do.	1	0	0
1 hvid hørlærreds do.	1	4	0
1 netteldugs hylleke	1	0	0
1 do. med snip	0	3	0
2 hagekapper	0	1	0
1 do.	0	2	0
4 børnehuer	0	3	8
1 hagekappe og 1 tørklæde	0	2	0
1 rød stoffes hue	0	1	0
1 par hvide vanter	0	1	0
1 brun prikket sirstses tørklæde	1	1	0
1 rød prikket do.	1	1	0
1 hvid kramlærreds do.	1	0	0
1 hvid hørlærreds do.	1	0	0
1 rød silke do.	0	1	0
33 bomulds do.	2	2	8
1 sort silke do.	0	1	0

	Rdlr.	Mk.	Sk.
4 hvide hagekapper	0	3	0
1 barnesærk, 1 par halværmer	0	2	0
2 hørgarns tørklæder	1	2	0
1 hylleke med snip	0	2	0
2. skuffe			
2 snipper og 1 hue	0	1	0
2 hvide hørgarns tørklæder	1	2	0
2 do. kramslærreds do.	1	0	0
2 do. hørlærreds do.	1	0	0
1 blå bomulds do.	1	0	0
1 do. trykt do.	0	3	0
1 grøn sirtses do.	2	0	0
4 hagekapper	0	4	0
1 sort og hvid forklæde	0	3	0
1 stribet netteldugs do.	1	0	0
1 hvid hørlærreds tørklæde	0	2	0
1 barnetrøje og 1 stk. sirts	1	0	0
1 stk. knipling	0	1	0
1 par blå vanter	0	1	0
1 rød sirtses tørklæde	1	0	0
1 brun silke do.	1	4	0
2 do.	2	0	0
1 rød sirtses do.	1	0	0
1 brun silke do.	1	4	0
2 do.	2	0	0
1 rød sirtses do.	1	0	0
4 do. bomulds	3	5	0
1 do. af sirts	1	4	0
3 barneskørter	1	0	0
3 hylleker og 3 snipper	0	3	0
2 hørlærreds mandskraver	0	3	0
2 do. do.	0	2	0
2 hylleker og 4 snipper	0	2	0
5 hagekapper	0	3	0
1 hvid hørlærreds tørklæde og 1 snip	0	3	0
2 børnetrøjer	0	2	0

	Rdlr.	Mk.	Sk.
1 bundt klude	0	0	8
4 gl. huer og et par handsker	0	1	0
3. skuffe:			
4 hørgarns lagener 1 do. skjorte	25	0	0
8 blårgarns skjorter	16	0	0
6 særke	10	0	0
1 stor spejl	10	0	0
1 2-etages kakkelovn	50	0	0
1 stor messinfad med stålfod	4	0	0
1 tin terrin	6	0	0
1 kniv-futteral med 12 knive	12	0	0
5 glas på høj fod	2	3	0
5 mindre do.	2	0	0
3 brændevinsglas	1	0	0
1 ølglas	0	1	0
1 3-sædig kanape	10	0	0
6 stole	12	0	0
6 do. med blåt overtræk	8	0	0
4 røde træstole	2	4	0
1 stenbord	10	0	0
1 rund fyrre fløjbord	6	0	0
1 lidet bord	0	4	0
I forstuen:			
1 beslagen grønmalet egekiste	16	0	0
derudi:			
8½ pd. uldgarn	5	0	0
5½ pd. hørgarn	7	0	0
3 1/8 pd. blå uldgarn	4	0	0
½ pd. rød do.	0	4	0
1 blåstribet pose	0	0	8
1 rød ry-skørt	3	0	0
1 grøn prikket do.	2	0	0
1 do. trøje	2	0	0
4 al. blåstribet forklædetøj	0	4	0
1 rød prikket skørt	2	0	0
1 grøn stoffes trøje	1	0	0

	Rdlr.	Mk.	Sk.
2½ al. sort tøj	4	0	0
1 blå snørliv	2	0	0
2 hvide do.	0	4	0
1 rød bunden trøje	1	2	0
1 hvid bunden trøje	0	4	0
1 sort manchester kyse	0	3	0
1 rød og blåstribet mandstrøje	5	0	0
1 lys grå klædes kjole	2	0	0
1 rød og grønstribet trøje	4	0	0
1 stk. grå klæde	0	1	0
1 bundt klude	0	0	12
2 do.	0	1	0
2½ al. hørlærred	1	4	0
1 blåstribet forklæde	0	3	0
1 hvid svøbeliste	1	0	0
1 rød do.	0	1	8
1 bundt blå klude	0	0	8
1 lærreds pose	0	0	8
1 lysblå blommet trøje og skørt	20	0	0
1 blå damaskes do. med do.	18	0	0
1 rød blommet do. med do.	16	0	0
1 blå damaskes kåbe med sølvhager	10	0	0
12 blåstribede tørklæder	12	0	0
1 blå og hvidstribet ny bolstervår	16	0	0
2 sorte fløjlskyser	2	1	0
nogle klude	0	0	8
1 stor fyrre-klædeskab	16	0	0
derudi:			
1 blå klædes kjole med kamelhårsknapper	20	0	0
1 do. do. vest	10	0	0
28 sølvknapper	28	0	0
1 blå damaskes vest	8	0	0
20 sølvknapper	10	0	0
1 par sorte manchesterbukser	8	0	0
1 blå klædes vest med metalknapper	8	0	0
1 rød drejls trøje med do.	4	0	0

	Rdlr.	Mk.	Sk.
1 blå trøje med metalknapper	4	0	0
1 par sorte skindbukser	3	0	0
1 dusin sølvknapper	6	0	0
1 stribet trøje med metalknapper	1	3	0
1 blå klædes trøje med do.	1	2	0
1 blå hjemmegjort trøje	1	0	0
2 par gule skindbukser	1	0	0
1 rejsekappe og pudehynde	20	0	0
1 rød bunden trøje	2	0	0
1 do. do.	1	0	0
1 pudehynde	2	0	0
2 blåternede særke	3	0	0
2 do. do.	1	0	0
3 pd. heglet hør	6	0	0
1 grå hjemmegjort kjole	8	0	0
1 blå klædes vest med metalknapper	5	0	0
1 grøn drejls bryststykke med do.	1	0	0
1 rød og grønstribet bryststk. med do.	1	1	0
1 rød drejls do. med do.	2	0	0
1 hvid trøje med benknapper	1	0	0
1 par skindbukser med do.	1	3	0
1 gl. blå vest med metalknapper	1	3	0
5 al. blå lærred til dræt	3	2	0
1½ al. grønt lærred	0	4	0
2 usyede blårgarns skjorter	3	0	0
1 blårlærreds særk	1	0	0
1 gl. do.	1	0	0
6½ pd. hørgarn	10	0	0
3½ pd. do.	4	0	0
1 lærreds pose	0	2	0
1 blå tørklæde med noget uld	1	2	0
4 nøgler blå garn	0	2	0
3 do. rød do.	0	2	0
1 par blå uldstrømper	0	2	0
1 rød ry skørt	0	3	0
1 rød do.	1	0	0

	Rdlr.	Mk.	Sk.
1 do.	0	4	0
1 blåstribet rorklæde	0	3	0
noget gl. gråt dræt, 1 linnedpose	0	2	0
1 grøn drejls snørliv	0	2	0
1 uldsaks	0	2	0
4 knippelstokke	0	0	8
1 messing kridthus	0	0	4
1 dåse	0	0	8
1 stk. voks	0	0	8
(Forretningen er her udsat til næste dag - fortsætter d. 21.5 - stadig i forstuen).			
1 blåmalet hængeskab	6	0	0
derudi:			
1 mandshat	2	0	0
1 sort sørgeflor	0	1	0
1 rød hatteslag af skarlagen	1	0	0
1 hvid bomulds hue	0	0	8
1 træ-æske med ragelse	0	1	0
1 blikkasse med do.	0	0	8
1 dusin slebne knapper	0	3	0
1½ do. kamelhårs do.	0	3	0
1 brændglas med sølvring	0	3	0
2 hornskeer	0	1	0
1 baberkniv	0	1	0
1 krudthorn og mål	0	0	12
1 messingkam og 2 håndsave	0	1	0
1 piberør	0	0	12
8 små knapper	0	2	0
1 lod indigo	0	2	0
1 regnebog, 1 evangelisk lærebog	0	3	0
1 par briller	0	0	8
2 sorte flasker	0	4	0
1 blikdåse med ragelse	0	0	4
1 par hvide vanter	0	0	8
1 ege syskrin	0	4	0
nogle gl. flasker	0	1	0

	Rdlr.	Mk.	Sk.
I gæstekammeret:			
1 fyrre stolpeseng m. brun sirtses omhæng	*16*	*0*	*0*
derpå:			
1 rød og hvid olmerdugs overdyne	*30*	*0*	*0*
1 blå og hvid bolster underdyne	*12*	*0*	*0*
1 blå og hvid vadmels underdyne	*12*	*0*	*0*
1 langblå og hvid bolster pude	*4*	*0*	*0*
1 rødstribet do.	*4*	*0*	*0*
1 blå do.	*1*	*0*	*0*
1 fyrre stolpeseng med brun sirtses omhæng	*16*	*0*	*0*
derpå:			
1 rød og hvid olmerdugs overdyne	*30*	*0*	*0*
1 blå og hvid bolster underdyne	*20*	*0*	*0*
1 lang blå og hvid bolster pude	*4*	*0*	*0*
1 do. læder do.	*3*	*0*	*0*
1 do. rød og hvid olmerdugs do.	*0*	*3*	*0*
2 do. do.	*1*	*0*	*0*
1 fyrrebord	*4*	*0*	*0*
1 fjerding	*0*	*0*	*8*
I spisekammeret:			
1 messing fyrbækken	*4*	*0*	*0*
1 kobbertragt	*1*	*0*	*0*
2 do. fyrfade	*1*	*0*	*0*
2 do. tekedler	*9*	*0*	*0*
1 do. fyrfad	*4*	*0*	*0*
1 do. dørslag	*4*	*0*	*0*
1 messing do.	*3*	*0*	*0*
1 kobberkaaffekande	*2*	*0*	*0*
1 do. tærtepande	*10*	*0*	*0*
1 messing morter	*3*	*0*	*0*
1 do. strygejern	*2*	*0*	*0*
1 do. do.	*2*	*0*	*0*
6 do. lysestager	*9*	*0*	*0*
2 do. lysesakse	*1*	*0*	*0*
½ dusin hvide dybe tallerkener	*0*	*4*	*0*

	Rdlr.	Mk.	Sk.
½ dus. dybe do.	1	0	0
1 dus. flade	2	0	0
2 lange hvide fade	1	0	0
1 blå porcelæns fad	0	4	0
5 aflange fade	1	1	0
7 store do.	4	4	0
4 runde do.	4	0	0
½ dusin flade tallerkener	1	0	0
½ do. do.	0	3	0
1 dyb tallerken	0	1	0
½ dusin flade tintallerkener	4	0	0
½ do.	4	0	0
3 dybe tinfade	3	3	0
1 stor rund tinfad	2	0	0
2 do. mindre	2	0	0
1 tin kovs	1	0	0
2 runde sirkeler	0	1	0
2 do.	0	2	0
4 blå og hvide stenfade	1	0	0
1 brun krus med tinlåg	1	0	0
½ dusin tekopper	1	3	0
1 brun spølkum	0	2	0
3 hvide do.	0	5	0
2 blå og hvide syltefade	0	3	0
1 tin smørkande	1	0	0
1 fløtebøtte med 2 stålbånd	0	2	0
6 par tekopper	1	1	8
2 blå og hvide overkopper	0	1	0
4 saltkar	1	0	0
1 bliktragt	0	0	4
1 blik-rivejern	0	0	12
1 sort kaffekande uden låg	0	0	8
5 sorte flasker	1	1	8
1 kurv	1	0	0
1 munk	1	0	0
1 fyrrebord	1	0	0

	Rdlr.	Mk.	Sk.
1 do.	2	0	0
1 fyrre madskab	2	0	0
1 øltønde med 4 jernbånd	4	0	0
2 mindre do.	5	0	0
1 anker	1	0	0
1 lang skammel	1	0	0
1 mangelfjæl m. tilbehør	0	2	0
1 halmløb	0	1	0
1 stor træ øltragt	0	2	0
I dagligstuen:			
1 lang fyrrebord med 3 skuffer	10	0	0
1 jern bilægger kakkelovn	50	0	0
1 mælkehylde med omhæng	1	0	0
1 4 lispd. jernbismer	4	0	0
1 liden træ do.	1	0	0
1 skilderi med glas	1	0	0
6 små do.	1	8	0
1 jern lysesaks	0	0	4
nogle gl. knapper	0	0	2
1 tebræt	0	1	0
1 gl. hat	1	0	0
2 stk. ægstål	1	0	0
6 do.	2	0	0
1 klædebørste	0	2	0
1 bundt læder	0	0	8
1 fil, 1 knivtang	0	1	8
3 stk. jern	0	0	8
1 kurv med en stor del jernragelse	0	2	0
2 håndtene	0	0	4
1 gangvogn	0	4	0
1 vugge	2	0	0
derpå:			
1 rød cg hvid olmerdugspude med overtræk	2	0	0
1 mindre do.	0	3	0
1 bolster do.	0	1	0
1 hørgarns lagen	0	3	0

	Rdlr.	Mk.	Sk.
1 barnestol	0	1	0
3 små fodskamler	0	3	0
1 rødmalet skatol med skab og 3 skuffer	40	0	0
2 lange glas	0	2	0
1 salmebog	0	2	0
1 æske med ragelse	0	0	8
1 tobaksdåse og 1 fyrsten	0	1	0
1 regnebog	0	1	8
1 klædebørste	0	1	8
1 par briller med futteral	0	2	0
1 pennekniv	0	0	4
1 foldekniv	0	3	0
1 do. do.	0	3	0
1 do. med gaffel	1	0	0
1 do. med messingskaft	0	0	8
1 messing fyrtønde	0	4	0
noget jernragelse	1	0	0
2 dusin metalknapper	2	0	0
2 dus. diverse do.	0	4	0
3 fingerringe (fingerbøl)	0	0	8
1 messing kridthus	0	1	0
1 rød saffians tegnebog	1	0	0
1 gl. do. do.	0	0	8
1 tommestok	0	1	8
2 små sakse	0	0	2
1 bundt søm	0	0	8
noget ragelse	0	1	0
I den 1. skuffe:			
1 spejl	0	1	0
1 kniv	0	0	8
I den 2. skuffe:			
8 blå bomuldstørklæder	6	4	0
2 hvide tørklæder	0	4	0
1 salvet	0	3	0
4 blårgarns rulleklæder	1	2	0
1 par blå strømper	0	3	0

	Rdlr.	Mk.	Sk.
1 par hvide do.	0	1	0
4 par blå do.	0	5	0
2 par do.	0	2	0
1 rød mands hue	0	3	0
1 par blå vanter	0	1	8
1 blårgarns håndklæde	0	1	0
1 liden bundt læder	0	0	8
I den 3. skuffe:			
1 par mandsstrømper	0	4	0
1 par hvide do. med bånd	0	4	0
1 par blårgarns lagener	4	0	0
2 blårgarns skjorter	3	0	0
1 hørgarns skjorte	0	2	0
1 stk. gardintøj	0	2	0
1 par børnehuer	0	0	8
1 rød bomuldstørklæde	0	1	0
1 syskrin	0	2	0
6 pd. lys	6	0	0
Sengeklæder:			
1 blå trykt omhæng	1	0	0
1 blå og hvid olmerdugs overdyne	16	0	0
1 vadmels hylster	3	0	0
1 blå og hvid olmerdugs pude	3	0	0
1 do.	1	3	0
2 små puder	2	0	0
1 vadmels hylster	2	0	0
1 sort og hvid vadmels underdyne	8	0	0
1 blå trykt omhæng	1	0	0
1 rød og hvid olmerdugs overdyne	12	0	0
1 vadmels hylster	1	3	0
2 små blå og hvide olmerdugs puder	1	4	0
2 do. do.	1	2	0
1 vadmels hylster	1	4	0
1 sort og hvid vadmels underdyne	10	0	0
I skænken:			
1 stor sølvbæger, vog 23 lod			

	Rdlr.	Mk.	Sk.
1 mindre do. 20 lod			
6 spiseskeer, med årstal 1806, 22 lod			
6 do. 1784, 18 lod			
6 tesleer med årstal 1789 5 lod 3½ kvint			
1 sukkerskål 9 lod			
1 do. tang 2 lod 2 kvint			
1 par knæspænder	10	C	0
1 stenkrus	35	0	0
1 sølvlommeur	30	C	0
1 merskums pibehoved med sølvbeslag	8	0	C
2 sorte flasker	0	2	0
2 små do.	0	0	12
1 sølvbæger med O H S og A K D			
2 hovedvandsæg og 1 do.			
3 par skospænder			
3 snøre nåle	3	0	0
1 etui	0	3	0
1 rød saffians tegnebog	1	2	0
derudi befandtes i banksedler 106 rdl. 4 mk.			
I sovekammeret:			
1 grønmalet hængeskab med lås og nøgle	3	0	0
14 hornskeer	2	4	0
6 hvide hørgarns tørklæder	4	2	0
1 par halværmer	0	2	0
1 bundt hvide fruentimmerhuer	0	1	8
1 hagekappe	0	0	2
1 hvid tørklæde med adskillige linned-klude	0	2	0
1 par hvide vanter	0	2	0
3 par do	0	1	12
1 par blå snipper	0	1	0
4 knippel stokke	0	0	12
1 stk. rød drejl	0	1	0
3 hvide nøgler uldgarn	0	1	0
1 par hvide uldstrømper	0	0	8
1 hareskind	0	1	0

	Rdlr.	Mk.	Sk.
1 gl. fyrreskrin	0	3	0
1 par mandssko	0	4	0
1 par fruentimmersko	0	3	0
5 par do.	1	3	0
2 par støvler	3	0	0
2 par tøfler	0	1	0
2 trækasser	0	2	0
1 fyrrebord med 2 skuffer	2	0	0
1 natskrin	0	3	0
1 blå vest med metalknapper	1	0	0
1 grøn drejls bryststykke	0	4	0
3 par sorte vadmels bukser	2	0	0
1 par læderbukser	0	0	8
1 stribet trøje med metalknapper	0	2	0
1 snørliv	0	0	8
Sengeklæder:			
1 blå trykt omhæng	1	0	0
1 rødstribet olmerdugs overdyne	20	0	0
1 hvid vadmels hylster	2	0	0
1 do. do.	2	0	0
3 rødstribede olmerdugs puder	11	0	0
2 små bolsterpuder	2	0	0
1 blåstribet vår	1	0	0
gl. olmerdugs pude	1	0	0
1 stol	0	2	0
1 bly limpotte	0	1	0
nogle svinebørster	0	0	12
1 stok med beslag	0	2	0
1 salmebog, 1 bibelsk historie	2	0	0
Den Bedendes Kiede, 1 salmebog	4	0	0
2 gudelige bøger, 3 nye lærebøger	1	3	0
1 bundt gl. bøger	0	2	0
På loftet:			
20 sorte gryder og potter	0	4	0
4 store kander	0	1	8
17 lerfade	0	3	0

	Rdlr.	Mk.	Sk.
1 otting	0	0	4
2 skuffer med adskillig ragelse	0	4	8
1 tapstol	0	1	0
2 ølankre	2	0	0
3 garnvinder	0	5	0
1 haspetræ	0	0	8
3 spinderokke	2	1	0
1 halmløb fyldt med fjer	0	3	0
3 kornsolde	0	2	0
2 store trægjorde (?)	0	1	0
2 selder	0	3	8
2 høleer med drag	6	0	0
1 do. uden drag	0	4	0
1 do. do.	0	3	0
3 par do. pinde	0	1	0
5 river	1	1	0
4 akselstokke	4	0	0
2 par ..., 1 ...	0	5	0
1 hammelstok	0	1	0
1 skovlblad	0	0	8
1 fyrreramme	0	0	8
1 stor halmløb	0	1	8
1 kar med 3 jernbånd	3	0	0
2 kornsække af hamp	5	0	0
9 do. ialt	18	0	0
1 ...	0	0	8
1 tønde med 2 jernbånd	0	3	0
1 fyrretønde	0	2	0
2 river	0	2	0
1 kar med 3 jernbånd	1	0	0
1 halmløb med låg	0	3	0
2 bikuber	0	0	8
1 vindlad til en kerne	0	2	0
1 kornskæppe	3	0	0
1 skovl	0	0	12
1 messingkedel med honning	6	0	0

	Rdlr.	Mk.	Sk.
2 halmløbe	1	3	0
1 stegespid med 5 nåle	1	2	0
1 egekar	1	0	0
4 pd. hamp	2	4	0
2 sorte gryder	0	1	0
8 do. potter	0	0	8
26 røde do.	1	0	0
1 knippe lyspiller	0	0	4
5 potte	0	0	10
1 kalkbørste	0	0	8
3 fyrrefjæl	1	0	0
1 hegel	0	0	4
I køkkenet:			
1 tin ramme	0	3	0
1 hakkekniv	0	1	8
2 stenfade	0	2	0
1 grøn kovs	0	0	8
9 røde fade	0	4	4
6 stentallerkener	0	1	8
1 træskål	0	1	0
1 tinskål	0	1	0
1 tintallerken	0	1	0
1 tinramme	0	1	8
8 røde kovse	0	2	0
1 potte	0	0	8
2 røde tallerkener	0	0	8
2 røde fade	0	0	8
1 hvid kovs	0	3	0
2 sorte flasker	0	3	0
16 trætallerkener	0	3	0
2 dusin sorte fade	0	2	0
2 stor sorte gryder	0	1	8
3 små do.	0	0	8
2 sorte kander	0	0	8
3 lergryder	0	0	4
1 fyrrebord	1	4	0

	Rdlr.	Mk.	Sk.
2 røde kovse	0	0	8
7 sorte gryder	0	1	12
2 røde potter	0	0	8
2 do.	0	0	6
3 sorte do.	0	0	8
2 røde do.	0	0	8
1 do. skål	0	0	4
6 træskeer	0	1	0
2 børster og 1 skraber	0	0	8
1 jern fyrfad	0	1	8
1 vaffeljern	2	0	0
1 ildklemme	0	4	0
1 jern skorstensplade med skuffe	10	0	0
2 do. potlåg	0	1	0
1 jernlampe med lerfod	0	0	12
1 madkurv	0	2	0
1 jernpande	1	0	0
2 grynløbe	0	0	12
1 skobørste	0	0	4
1 skovl og en lime	0	0	6
1 lertragt	0	0	4
I bryggerset:			
1 kobberkedel i grue	60	0	0
1 mindre	30	0	0
1 liden messingkedel	1	0	0
9 pd. ...	6	0	0
1 stor bryggerkar m. 2 jernbånd og låg	8	0	0
1 do. med 3 jernbånd	4	0	0
1 ballie med 2 do.	1	2	0
1 do. do.	1	0	0
1 stor svinetønde med 2 jernbånd	1	0	0
1 do. med træ do.	0	1	0
3 stripper med 3 jernbånd	3	0	0
3 do. med 2 jernbånd	1	0	0
1 kerne med 3 jernbånd	1	2	0
1 øltønde med 4 jernbånd	1	4	0

	Rdlr.	Mk.	Sk.
1 ølanker	0	4	0
1 fyrreskammel	0	0	4
1 timse	0	0	2
2 jernriste	1	2	0
1 trefod	0	4	0
1 jerndør for ovnen	10	0	0
1 do. for kedelmundingen	0	2	0
2 smørtruge	1	0	0
1 hakkebræt	0	0	4
1 gl. grå kjole	0	2	0
1 fyrrebænk	0	2	0
1 huggeskammel	1	1	0
1 økse, 2 tapstole	1	1	8
1 kornsold	0	2	0
1 liden trug	0	0	4
1 madkurv	0	0	4
2 fyrreskammeler	0	1	8
I bagestuen:			
1 jern bilæggerkakkelovn	20	0	0
1 fyrrebord med skuffe	2	0	0
1 vognskrin	0	4	0
1 bundt jern	0	3	0
1 halmløb	0	1	0
1 selde	0	1	0
1 halmløb	0	1	8
1 slagseng	2	0	0
1 sengested	1	0	0
derpå:			
1 blåstribet olmerdugs overdyne	8	0	0
2 uldne hylster	2	0	0
3 blå og hvide olmerdugs puder	1	5	0
1 bolster pude	0	2	0
1 vadmels underdyne	1	2	0
1 timse	0	1	0
1 stribet ulden sæk	0	4	0
3 sorte gryder	0	0	6

	Rdlr.	Mk.	Sk.
1 stk. fyrre fjæl	0	1	0
1 ostekop med noget ragelse	0	0	4
2 træstole	0	1	0
I vognhuset:			
1 blåmalet rejsevogn med tilbehør	150	0	0
1 rød do. med do.	50	0	0
1 beslagen arbejdsvogn	40	0	0
1 stålharve	4	0	0
1 læssestang	1	0	0
1 par lejer med skrav	5	0	0
1 stk. esketræ	1	0	0
2 gl. vognsider	2	0	0
2 gl. hjul	0	4	0
2 langvogne	0	1	0
1 læssestang	1	0	0
1 møgfjæl og langvogn	1	2	0
noget træ til lad	3	0	0
1 gl. bør uden hjul	0	1	0
2 svinetruge	0	2	0
I rullestuen:			
1 rulle med tilbehør	4	0	0
1 salttrug	4	0	0
1 høvlebænk	2	0	0
1 fyrreskrin	1	4	0
2 lyngleer	1	2	0
7 ...	2	0	0
1 jernkile	1	0	0
1 do. lyngle (?)	0	4	0
noget egetræ	0	1	0
2 stk. hampereb (flere nr. m. reb)	3	0	0
2 jern grimskafter	1	0	0
2 ... skagler	0	3	0
3 lædergrimer	0	3	0
2 stålvinkler	1	4	0
1 kårde klinge	0	3	0
4 stk. træ	0	1	0

	Rdlr.	Mk.	Sk.
1 sildefjerding med noget ragelse	0	1	0
1 spand med do.	1	1	0
2 skovlblade	0	1	0
1 stor stålring	0	1	8
1 bikube med noget ragelse	0	2	0
1 slibesten	0	3	0
2 stk. jern	0	2	0
1 bundt do.	0	2	0
2 ... save	0	4	0
1 skralle	0	0	8
½ undervogn	2	0	0
1 stk. esketræ	0	3	0
(Udeladt er her en lang række ubetydeligheder, små daglige redskaber m.m. - indtil besætning).			
I stalden:			
1 sort 4 års hoppe	200	0	0
1 do. 3 års hest	200	0	0
1 sortbrun 3 års hest	200	0	0
1 sort hest, 8 år	100	0	0
1 brun følhoppe med føl	30	0	0
1 sort 3 års hoppe	140	0	0
(Her udsat "til i morgen", fortsat 29.5)			
(Udeladt en del redskaber)			
Kreaturer:			
1 grå og hvidbroget ko 4 år	50	0	0
1 sortbroget 6 år	45	0	C
1 do. 8 år	45	0	0
1 gråbroget do. 6 år	45	0	0
1 sortbroget do. 4 år	40	0	0
1 hvid ko 9 år	40	0	0
1 sortbroget ko 3 år	30	0	0
1 do. 4 år	35	0	0
1 sorthjelmet ko 10 år	28	0	0
3 kvier	38	0	0
1 sort studekalv	10	0	0

	Rdlr.	Mk.	Sk.
4 spædekalve	20	0	0
58 får	174	0	0
33 lam	20	0	0
2 store 5 års plovstude	160	0	0
7 3-års stude	285	0	0
3 2-års stude	60	0	0
1 blakket 2 års kvie	12	0	0
3 galte	36	0	0
1 orne	9	0	0

(I stalden: sække og dækkener m.m.)

(I haven er der 4 bistader. - Der er glemt en egekiste på loftet og et par ting i laden og fårestien, som tilsidst bliver taget med).

Gården ejes af afdøde i følge skøde fra afd. Ole Jensen af 14.3.1807. Den kostede da 9000 rdl. - Dens hartkorn er på 8-0-3-1/3.

Der bliver afholdt auktion først over gården og siden over dens løsøre. - Vi ved ikke resultatet.

Niels Mogensen

er født 1711 i Tastum, Kobberup Sogn, som søn af Mogens Nielsen og hustru Maren Hertvigsdatter. Han døde 1779, 68 år gammel, og blev begravet d. 30. maj.

Niels Mogensen blev døbt d. 14. juni 1711, båret til dåben af sin farmor Maren Pedersdatter af Resen, og faddere var Erik Valtersen, Mads Michelsen, Visti Smed, Johanne Skrædders og Maren, Morten Nielsens tjenestekvinde.

Niels Mogensen var gårdfæster under Strandet Gods i Tastum, Kobberup Sogn.

Han blev gift d. 11. oktober 1741 med

Mette Nielsdatter 9

Forlovere ved bryluppet var Mogens Nielsen af Tastum, Johan Elsborg i Tastum, Niels Kardyb og Peder Kurgaard, begge af Kobberup.

Mette Nielsdatter er født 1720 som datter af Niels Jacobsen og hustru Bodil Christensdatter i Kardyb i Kobberup Sogn, og hun døde 1787, 67 år gammel, og blev begravet d. 11. februar.

Hun blev døbt d. 2. april 1720 (3. søndag efter påske). Faddere ved dåben var Laurits Kærgaard, Jens ?, Peder Kardyb, Simon Christensen og barnets morbror. Holdt over dåben af Maren, Andreas Nielsens hustru i Tastum. Hos stod barnets moster, Mette Christensdatter.

I ægteskabet var børnene:

a. Mogens Nielsen, født 1743, døbt d. 15. april.
b. Niels Nielsen, født 1744, døbt d. 29. september.
c. Maren Nielsdatter, født 1748, døbt d. 26. december
d. Else Nielsdatter, født 1752, døbt d. 10. september.
e. Christen Nielsen, født 1756, døbt d. 27. maj.

Niels Mogensen nævnes i jordebogen af 1776 som fæster på en gård med hartkorn 5 tdr. 2 skp. 3 fjdk. og 1 alb.

Mads Nielsen 10

er født 1721 i Kærgård, Søby.

Han var gift med

Else Jensdatter 11

der er født d. 10. maj 1705, og hun døde 1770.

Laurs Pedersen(Møller) 12

er født ca. 1743 som søn af Peder Jens Vindelboe, og hustru Dorthe Jensdatter, og han døde 1790 i Skalmstrup Mølle og blev begravet d. 7. marts, 47 år gammel.

Laurs Pedersen Møller var møller i Skalmstrup Mølle, Feldingbjerg Sogn.

Han blev gift i Fly, hvor der ingen kirkebog er, med pigen

Anne Christensdatter 13

Hun er født ca. 1746 i Fly, som datter af gårdmand og skrædder Christen Jacobsen og dennes første hustru, Anne Cathrine Olufsdatter, og hun døde 1803 i Skalmstrup Mølle og blev begravet d. 19. august, 57 år og 2 måneder gammel.

Efter Laurs Pedersen Møllers død ægtede enken, Anne Christensdatter, d. 25. november 1790, trolovet d. 22. oktober, ungkarl Christen Laursen fra Mogenstrup. Han overtog møllen, og efter Anne Christensdatters død giftede han sig i 1806 med Maren Olesdatter Bregendal - datter af ane 30 - 31 og søster til ane 15.

Den 27. marts 1790 i Dødsboet attesteres efter afdøde Mølleføster Laurs Pedersen i Skalmstrup Mølle, der foruden en kone, Anne Christensdatter efterlod sig en Datter Johanne 15 Aar, en Søn Peder 12 Aar, en datter Karen Wandborg 9 Aar og en do Ane Cathrine 6 Aar, en do Maren 4 Aar, samt en do Ane Marie 3 Aar gammel.

Enken antog som sin lavværgemand Peder Christensen i Fly og som værger for Børnene blev antaget deres Farbrødre, Gaardmand Jens Pedersen, Sparkær-

gaard, Anders Pedersen i Gammelstrup. Af Værdier i boet kan nævnes 1 Jernbilæggerkakkelovn til 16 Rdl., 1 Stueur i Hus, blaamalet, 6 Stentallerkener, 1 Bibel, en Bede ..... 3 Salmebøger, 1 Nyt Testamente, en Asketræsdragkiste, 1 do Skænkeskab med Laas og Nøgel, heri var blandt andet 8 Sølvskeer med Initialerne L.P.S.M. og A.L.D.F. samt Aarstallet 1781. 1 Brændevinsglas, 1 stor Bilæggerkakkelovn, nogle Skilderier på Væggene 1 Spejl i forgyldt Ramme, 1 Fyrretræskiste med Laag og Beslag samt Initialerne J.L.D.M. samt Aarstallet 1786, 1 Fyrretræsdragkiste med Messingbeslag, lavet til Datteren Karen Wandborg og sat til 8 Rdl., Døtrene Johanne og Ane Cathrine hver en do til do pris. Disse ting var i Dagligstuen. Af andre Ting i Boet kan nævnes, 1 Kaffekværn, en trefjerdinges stor Kobberkedel i Grue, sat til 8 Rdl. Af Værdier i Mølleriet kan nævnes 1 Kobbertoldkop, 2 Toldtønder, et Fjerdingskar Mål, 1 Krussekeppe, 1 Degnekar, 1 Jernbismer, 4 tdr. Rug, 4 skp. Byg, samt 4 tdr. Malt. Den salige Mands Gangklæder, der bestod af 1 sort Klædeskjortel, en hvid Klædesklædning, bestående af Kjole, Vest og Bukser, 10 Rdl. 1 Hvidgraa Rejseklædeskjortel, 2 Rdl., 1 Taboret ...., Str. Nattrøje af Lærred med Lærredsdræt, en do hjemmegjort, 1 Par sorte gl. Skindbukser, 1 Par gule do med uldendræt, 1 Par Sølverknapper, 1 Rejsekjortel, 1 Brun Klædesvest, 1 Blaa hjemmegjordt do., 1 Stribet hjemmegjordt Nattrøje, 1 Trykket do, 2 str. Brystduge, 2 Par Strømper, 10 Skjorter, et Par Vanter, et Par Støvler og 1 Nathue. En Kakkelovn mere med et Sidestykke og et Forstykke. Af Besætning ved det Mølleriet underlagte Landbrug var der 4 Køer, 1 Spædekalv, 14 Faar med Lam, 3 do uden, 1 Gimmerlam, 3 Væddere og Beder, 1 Hund med Jernlænke samt en Gammel So med Grise. Boets hele Værdi androg 247 Rdl. 4 Mark og 1 Skilling.

I et lidet Blaamalet Skab i Daligstuen fandt man en Bog, hvori den salige Mand havde optegnet, hvem der skyldte ham penge. Her figurerede Hans Christensen i Sparkær, der skylder 10 Rdl. 2 Mk. til Boet. Jens Pedersen sammested, der skylder 5 Rdl., Peder Tougaard sammested også 5 Rdl. Peder Knudsen i Møgelberg 1 Rdl., Jens Nørgaard i Smollerup 6 Rdl. 1 Mk. og 8 Sk., Chr. Skrædder sammested 2 Rdl., Chr. Pedersen Lind, Sdr. Feldingbjerg 2 Rdl. 4 Mk., Chr. Vohlsen sammested 3 Rdl., Mads Hvol i Skalmstrup 1 Rdl., Niels Kusk, Gl. Strup., 6 Rdl. og 3 Mk. for Rug og Mel samt 2 Mk. for en skep Malt., Chr. Nørgaard sammested 2 Rdl. 3 Mark., Chr. Søndergaard 1 Rdl. for 1 td. Mel. Smed sammested 2 Rdl., Chr. Nielsen sammested 1 Mk., Mogens Nørgaard sammested 1 Rdl. 5 Mk. og 8 Sk., Chr. Christensen i

Lanum 2 Rdl. 3 Mk. samt Jacob Skrædder i Tastum 1 Rdl. og 4 Mk.

Enken med Lavværge berettede at Boet havde 250 Rdl. tilgode hos Peder Andersen i Tastum samt 250 Rdl. mere som Peder Westergaard i Fly havde laant Peder Andersen og for hvilke summer (laan) han havde ipantsat sin Ejendegaard i Tastum. Hartkorn 7 tdr. Land, 4 skp. 3 f. og 1 alb. ifølge Pantforskrivningen af 21/6 1780 og hvoraf de 100 Rdl. var opsagt til udbetaling til første Snapsting, 50 Rdl. til Peder Westergaard og 50 Rdl. her til Dødsboet.

Boets hele Værdi androg 551 Rdl. 2 Mark og 1 Sk. Herimod afgik 101 Rdl. og 9½ sk., der fordelte sig med 16 Rdl. i Begravelsesomkostninger. De sønnen tillagde hans Faders Gangklæder + nogle Tømmeredksaber i alt for 24 Rdl., den ældste Datter 1 Dragkiste og en Klædeskiste sat til 10 Rdl. De to næstældste Døtre hver en Dragkiste = 16 Rdl. De to yngste Døtre hver en Dragkiste og en Klædeskiste 10 Rdl. Og de to næstældste 2 Rdl. hver til en Klædeskiste. Til slut havde Syns- og Taksationsmænd den 9/4 vurderet Brøstfæld og Mangler på Bygningerne til et Beløb af 15 Rdl. og 1½ Sk. Til overskud, Arv og deling blev der 430 Rdl. 1 Mk. og 7½ Sk.

Enken tillagdes 215 Rdl. og 11 3/4 Sk., medens Børnene skulle dele en nøjagtig saa stor en Sum, der dog bestemtes at skulle forblive indestaaende i Boet uden Renters bevarelse, for Sønnens vedkommende til hans fyldte 18de Aar og Døtrene til deres fyldte 20de Aar, og der gives Børnene Pant og Sikkerhed i Gaarden i Tastum.

Lundegaards Skifteprotokol 1778-1805, s. 138 f.

Den 6. maj 1791 iværksættes skifte efter - Laurs Pedersen Møllers broder, afdøde gårdfæster Anders Pedersen i Gammelstrup, der efterlader sig Enken Inger Sørensdatter samt følgende udarvinger: 1 Broder Jens Pedersen, Gaardfæster i Sparkær, en do Niels Pedersen, Gaardmand i Skalmstrup, en afdød Broder, Laurs Pedersen, Møller i Skalmstrup Mølle, hans efterladte Børn: Johanne 16 Aar, Peder 13 Aar, Karen Wandborg 10 Aar, Anne Cathrine 7 Aar, Maren 5 Aar og Anne Marie 4 Aar. En Søster til afdøde var Karen Pedersdatter, Gammelstrup, død, men efterlader en Søn Peder Pedersen, der tjener Jacob Olufsens Enke, Hansted, 1 do Jørgen Pedersen, 32 Aar, opholder sig her paa Stedet.

Lundegaards Skifteprotokol, s. 155 f.

er født ca. 1749 i Trevad Mølle, Vridsted Sogn, som søn af "Møllerkongen" Jens Jensen og dennes første kone Maren Olesdatter Nørgaard, og han døde 1812 i Bregendal og blev begravet d. 12. maj, 63 år gammel. Han blev begravet samme dag som datteren og svigersønnen - de 3 samt hans kone døde alle af en smitsom sygdom.

Ole Jensen Bregendal var selvejergårdmand i Egebjerg fra 1744-1782. Han købte da gården Bregendal i Fly af hartkorn 7-6-0-1, og i 1807 solgte han denne gård til svigersønnen Peder Laursen.

Ole Jensen Bregendal blev gift i Kobberup d. 2. februar 1774, trolovet d. 29. december 1773, med pigen

Anne Olesdatter Søndergaard 15

Forlovere var hr. Holm i Vroue, Jens Jensen Møller i Trevad Mølle samt Christen Søndergaard og Niels Kjærgaard, begge af Søby.

Anne Olesdatter Søndergaard er født 1747 i Søndergård i Søby, Kobberup Sogn, som datter af Ole Nielsen Søndergaard og hustru Mette Marie Christensdatter, og hun døde 1812 i Bregendal, og blev begravet d. 15. januar, 65 år gammel.

Hun blev døbt dom. 2. epifani 1747, båret af Else Mads Kyeds, og faddere var Johan i Grønkjær, Ole Nørgaard, Mette Mogensdatter samt unge Maren Olesdatter, tjenende i møllen.

Mogens Nielsen 16

med tilnavnet Resen, er født ca. 1668 i Resen Sogn, Fjends Herred, som søn af Niels Pedersen og hustru Maren Pedersdatter, og han døde d. 24. november 1748, 80 år gammel.

Mogens Nielsen var bosiddende i Tastum, Kobberup Sogn, Fjends Herred.

Han var gift med

Maren Hartvigsdatter 17

Hun er født ca. 1667, og hun døde d. 26. marts 1747, 79 år og 10 måneder gammel.

I ægteskabet var børnene:

a. *Niels Mogensen, født 1711, døbt d. 14. juni.*
b. *Hartvig Mogensdatter, født 1715, døbt d. 22. september.*

Den gård i Tastum, Kobberup Sogn, som Mogens Nielsen beboede, var i slægtens besiddelse gennem flere generationer.

Gården var 1688 en ryttergård med matr. nr. 3 i Tastum af hartkorn 5 tdr. 2 skp. 3 fjdk. 1 alb. I 1717 blev den bortsolgt fra Kronen og købt af baron Holcks enke Slisebeth Friis til Stauninggård for 51 rdlr. 3 mk. pr. td. hartkorn = 275 rdlr. og 71 sk. og senere solgt til Strandet.

Niels Jacobsen 18

er født 1690, og han døde 1751 i Tastum, begravet dom. Oculi, 61 år gammel.

Han blev trolovet første søndag i advendt 1718 og gift første søndag efter Trinitatis 1719 i Kobberup Kirke med

Bodil Christensdatter 19

Forlovere var Peter Nørgaard i Tastum og Niels Espersen i Røgind.

Niels Olesen 20

er født i den sidste del af 1600-tallet, og han døde 1752.

Han boede i Kjærgård, Søby, og var gift med

Anne Christensdatter 21

Hun er født 1675 og døde 1743 og blev begravet dom. jubilate, 67 år, 4 måneder og 14 dage gammel.

(Disse aner er der uenighed om hos genealogerne, fordi som Svend Aakjær skrev, at kirkebøgerne var ført noget sløset).

Jens Christensen 22

er født 1669, og han døde 1752.

Han boede i Søby og var gift med

Inger Jensdatter 23

der er født 1678, og død d. 7. april 1756 i Søby.

Peder Andersen 24

også kaldet Peder Skrædder, er født 1694, døbt d. 25. marts.

Han boede i Gammelstrup.

Han blev trolovet d. 7. juni 1718 og gift d. 24. november samme år i Gammelstrup med

Johanne Nielsdatter 25

Christen Jacobsen 26

er født ca. 1712, og han døde 1798.

Christen Jacobsen var gårdmand og skrædder.

Han blev gift første gang med

Anne Cathrine Olufsdatter 27

der er født ca. 1715, og død 1767.

Christen Jacobsen blev gift anden gang 1777 med enken Johanne Jensdatter Slot.

Jens Jensen 28

med tilnavnet Møllerkongen, er født 1724 i Sdr. Feldingbjerg, Feldingbjerg, som søn af gårdmand Jens Troelsen og hustru Mette Madsdatter, og han døde 1797 i Trevad, og blev begravet d. 12. februar.

Han blev døbt d. 23. juli 1724, båret til dåben af Peder Jørgensens Anne af Feldingbjerg, og faddere var Wulf Christensen af Faurholt, Mads Nielsen af Sdr. Feldingbjerg, Peder Jørgensen, Christen Torup, Christen Espensens kone samt Christen Torups Anne og Tambourens kone.

Om Møllerkongen Jens Jensen findes i Skive-årbogen en artikel, skrevet af Jeppe Aakjær. Denne artikel er anbragt bag i bogen.

Jens Jensen fæstede ca. 1748 Trevad Mølle i Vridsted Sogn, og denne købte 1756. I 1794 overlod han møllen til sønnen Peder. Møllerkongen samlede sig med tiden en formue til, og alle børnene blev efterhånden anbragt i møller omkring i Salling og Fjends. En opgørelse fra årene 1785-1789 viser, at han ejede en del jordegods, nemlig 16 bøndergårde og 5 husmandssteder, og hele hans formue blev opgjort til ialt 4000 rdlr., hvoraf han svarede 20 rdlr. i skat. Jens Jensen havde bl.a. en gård i Egebjerg, som hans søn, Ole Jensen (Bregendal), i 1782 byttede med Peder Poulsen Mørch for Bregendal.

Denne slægts stammoder var hans første kone, med hvem han blev gift i Kobberup d. 11. oktober 1748, trolovet d. 2. august. Hun hed

Maren Olesdatter Nørgaard

Forlovere var Ole Nørgaard i Søby samt Jens Troelsen i Sdr. Feldingbjerg.

Maren Olesdatter Nørgaard er født 1731 i Nørgård i Søby, Kobberup Sogn, som datter af gårdmand Ole Christensen Nørgaard og hustru Bodil Sørensdatter, og hun døde ca. 1751 i Trevad Mølle.

Hun blev døbt d. 7. januar 1731, og faddere var Troels Brous kone, Karen Nielsdatter af Søby, Peder Kardyb, Anders Madsen, Knud Christensen, Sidsel Christensdatter samt Karen Jacobsdatter, alle af Søby.

Efter Maren Olesdatter Nørgaards død ægtede Jens Jensen d. 3. november 1751 i Kobberup, Cathrine Jacobsdatter Brøndum. Hun er født 1732 som datter af degnen Jacob Jørgensen Brøndum, og hun døde ca. 1762.

Jens Jensen blev gift tredie gang d. 22. juli 1762 med Anne Pedersdatter, der er født ca. 1741, som datter af Peder Pedersen i Skalmstrup Mølle og hustru Mette Jensdatter, og hun døde 1812.

Ole Nielsen Søndergaard

er født ca. 1705 i en Kjærgård et eller andet sted, da han ved sig giftermål kaldes Kjærgaard. Han døde 1770 i Søndergård i Søby, begravet dom. 14. p. trin., 66 år gammel.

Ole Nielsen Søndergaard fæstede efter svigerfaderen Søndergård i Søby, Kobberup Sogn, af hartkorn 5-1-1-0, som han d. 18. juni 1754 sammen med et hus i byen købte til selveje af Cort Traps enke Talche Hornemann i Ålborg. Han oplod d. 4. januar 1762 gården til sønnen Christen.

Ole Nielsen Søndergaard blev trolovet d. 29. marts og gift d. 21. juni 1741 i Kobberup med

Mette Marie Christensdatter

Forlovere var Niels Søndergaard i Søby, Knud Brod, degn i Mønsted, Troels Vroue samt Niels Kjærgaard af Søby.

Mette Marie Christensdatter er født 1702 i Søndergård i Søby som datter af gårdmand Christen Søndergaard og hustru Anne Knudsdatter, og hun døde

1766 samme sted og blev begravet festum omnium sanctorum, 64 år gammel.

Hun blev ved sin dåb båret af Maren Bjering, sal. Jacob V..., og faddere var Anders Bjering i Præstegården, Jacob Madsen af Øster V...., Anne Dorthe Christensdatter, Inger Olufsdatter samt Jacob Madsen af Øster V...

Skifte efter Mette Marie Christensdatter i Søby.

Anno 1766 den 24. november indfandt sig i Søby i stervbo efter afgåede Mette Marie Christensdatter, selvejer Olof Nielsen Søndergaards ægtehustru, som ved døden d. 25. oktober sidst er afgangen, Friderik Kier Helmuth af Viborg for at foretage og til endelig slutning befordre skiftet efter berørte salig afdøde Mette Marie Christensdatter imellem enkemanden Oluf Nielsen Søndergaard og de med den afdøde sammenavlede tvende børn og eneste arvinger, som er en myndig søn Christen Olufsen 25 år gammel og en ugift datter Anna Olufsdatter 20 år gammel. - Ved hvilken var nærværende provsten velærværdige hr. Jens Høibye fra Kobberup, som formået tilsynsværge i skiftet på den umyndiges vegne at være og hendes tarv at observere. Ligesom og var mødt herredsfogden velædle sr. Peter Kold fra Hauerstruplund, tillige med sine tvende mænd navnlig Jens Madsen fra Kåstrup og Chr. Nielsen fra Gamskier, ved hvem i samtliges hos- og overværelse boet blev registreret og vurderet således som følger:

(Der er det samme af indbo, møbler og sengeklæder som almindeligt er - og ofte gentaget. Vi nævner kun besætningen).

	Rdlr.	Mk.	Sk.
1 gl. sort hoppe, 16 år	6	0	0
1 sort hest, 15 år	10	0	0
1 sort hest, 14 år	5	0	0
1 sort.hoppe, 14 år	5	0	0
1 sort hoppe i 2. år	8	0	0
1 sort hest i 2. år	7	0	0
1 sort ko, 9 år	5	0	0
1 do, 5 år	6	0	0
1 do, hvid, 7 år	5	0	0
1 sort kvie, 3 år	1	4	0
1 sort kvie i 2. år	2	3	0
1 hvid kvie i 2. år	2	3	0
1 grimet stud i 2. år	3	0	0
3 kviekalve og 1 studekalv	6	0	0
1 sortbroget stud	6	0	0

	Rdlr.	Mk.	Sk.
1 sort do	6	0	0
1 spædkalv	0	2	0
1 gl. sosvin	3	0	0
1 galt	0	4	0
16 gl. får	8	0	0
4 gimmerlam	0	4	0
6 vædderlam	0	4	0
Foruden gård - 5-1-1-0 h. - ejer boet i byen et hus, gårdens værdi bedømmes til	206	1	8

Boets hele indtægt:

	Rdlr.	Mk.	Sk.
1. Løsøre og effekter	157	1	10
2. Gården	206	1	8
3. det stervboen tilhørende hus	30	3	8
	393	3	8

Udgift og besværing:

Den afdødes begravelse	10	0	0
Enkemandens begravelse	10	0	0
Til besætning udfordres ialt	71	2	2
Skiftets bekostning	20	5	2
	112	1	0

Til deling mellem arvingerne 281 rdlr. 2 mk. 2 skl. deraf enkemanden 140 rdlr. 4 mk. 1 sk. Den anden halvdel deles efter enkemandens og sønnens ønske i 2 lige dele mellem sønnen og datteren.

Datum stervbo ut supra.

På embeds vegne P. Kold.

På skifteforvalterens vegne F.K. Helmuth.

Enkemanden Ole Nielsen - Christen Olesen.

På den umyndiges vegne J. Høibye.

Jens Madsen. Christen Nielsen

(Det kan måske interessere at vide, at den her nævnte herredsfoged Peter Kold er den samme som Tordenskjolds tjener, der var med ham på den sidste rejse. B. og E.).

Niels Pedersen 32

er født omkring 1630-1640.

Han var bosiddende i Resen Sogn, Fjends Herred.

Niels Pedersen var gift med

Maren Pedersdatter 33

Det har ikke været muligt at skaffe oplysninger om deres vielse eller Maren Pederdatters data.

I ægteskabet var sønnen:

a. Mogens Nielsen, født ca. 1668.

Da man ikke ved nøjagtig, hvor og hvornår Niels Pedersen er født, har man ikke gennem kirkebogen kunnet konstatere, hvem der var hans forældre, og slægten kan derfor ikke føres længere tilbage.

I Resen by, Resen Sogn, opføres der i matr. af 1688 3 gårde, hvor der bor med navnet - Niels - på gård nr. 3. 2, Niels Christen og Kjeld Thomasens enke, på gård nr. 4 Niels Jensen og Niels Thomasen, og på gård nr. 8 Jens Pedersen og Niels Madsen.

N.N. 34

navnet Hartvig er det eneste vi har kunnet finde, så den gren er det os ikke muligt at komme videre med.

Jacob Pedersen 36

I matr. 1688 opføres Jacob Pedersen som fæster af gård matr. nr. 3 i Skalmstrup af hartkorn 2 tdr. 3 skp. 1 fjdk. og 1 alb., driver derudover Skalmstrup Mølle, der er sat til hartkorn 4 tdr. og 2 skp.

Jacob Pedersen var tjener til Volf von Buchvaldt.

Christen Simonsen 38

er født ca. 1642, og han døde 1710.

I kirkebogen læses: Den 9. April blev den Dannemand Christen Simonsen af Tastum begravet i sin Alders 68de Aar.

Christen Simonsen er opført i matr. 1688 som fæster af en gård tilhørende borgmester Valter Kl...? i Skive. Oprindelig (gl. hartkorn 7-4-3-2) ny hartkorn 4 tdr. og 6 skp.

Oluf Nielsen 40

i Kjærgård, Søby.

Han er opført i matr. 1688 som Hald Slots fæster i Kjærgård i Søby (gl. hartkorn 5-7-1-1) ny hartkorn 4 tdr. 6 skp. 1 fjdk. 2 alb.

Christen Jørgensen 42

i Trevad, Vridsted Sogn.

Han nævnes i matr. 1688 sammen med en Christen Nielsen, som fæster af gård matr. nr. 3 i denne by (gl. hartkorn 10-2-2-2) og ny hartkorn 9 tdr. 1 skp. 1 fjdk. 1 alb., skylder til velbårne Otto Friis.

Anne ? 43

Jens Jørgensen Degn 46

er født 1641, og han døde 1712 og blev begravet d. 18. december.

Jens Jørgensen Degn var degn i Kobberup Sogn og boede i Søby.

Han var gift med

Anne Sørensdatter

der er født ca. 1644 og død 1719.

Anders Pedersen Skrædder 48

er født ca. 1658, og han døde 1738 og blev begravet d. 6. juli, 80 år gammel.

Anders Pedersen Skrædder boede i Gammelstrup.

Han var gift med

Anne Jensdatter 49

Hun er født ca. 1654, og hun døde 1723 og blev begravet d. 31. januar, 69 år og nogle måneder gammel.

Niels Mouritsen 50

er født ca. 1655 i Gammelstrup, og han døde 1734 og blev begravet d. 28. november, 79 år gammel.

Margrethe Christensdatter 51

er født ca. 1647, og hun døde 1734 og blev begravet d. 1. november, 81 år gammel.

Ole Thomasen 54

og

Anne Christensdatter 55

Den 1. maj 1725 var der Skifteafhandling efter afgaaede Gaardfæster Ole Thomasen i Fly, der foruden Enken Anne Christensdatter, efterlader sig de med afdøde fælles sammenavlede Børn: 1. Datter Dorthe Olesdatter, som er gift med Jacob Hellund, 2. Ondti Maren, gift med Knud Raae, 3. en Søn Thomas Olesen, 24 Aar gl., en do Christen Olesen, 19 Aar gl. Endti Karen Olesdatter, 16 Aar gl., en do E? Megaard Olesdatter, 12 Aar gl. og endeligende do Anne Cathrine Olesdatter, 10 Aar gl.

Efter udsættelse blev Behandlingen af Boet d. 26. maj s.å., men atter efter Udsættelse genoptaget d. 3. juni 1725, hvor iværksættes Registrering og Vurdering i Boet.

I og af Værdier kan nævnes: 1 Fyrretærsbord med Egetræfod og en Skuffe, 3 Mk. En Egetræskundebænk med 3 Rum og Laasetøj 2 Rdl., en do Slagbænk med Hylde 4 Mk., 1 Tinfad, 1 do Potte og do Flaske, 1 Hjulrok, 2 Brændevinsbimpler, 1 Drottetrup, 1 Flødebøtte, 1 Kjerne, 1 Kobberkedel i Grue, et Par Kværnestene.

Af Besætning på Gaarden var der: En Ravnsort Hesteplag med hvid højre Bagfod 10 Rdl. 4 Mk., en Lysebrun Stjernet Hoppe 6 Aar, 10 Rdl., en Ravnsort Hoppe, 9 Aar, med et Sortstjernet Føl, 8 Rdl., en sortstjernet Hoppe med 2 hvide Bagfødder, 15 Aar, + et Ravnsort Hesteføl 6 Rdl. 4 Mk., en Lysebrunstjernet Hest, 22 Aar, 2 Rdl., en Ravnsort Morplag, 2 Aar, 10 Rdl., en Sorthjelmet og 2 Ravnsorte Køer, ialt for 11 Rdl. og 5 Mk., 1 Ungstud, 1 Aarings do, 6 Rdl. 4 Mk., 1 Jerngraa do, 1 Rdl. 4 Mk., 2 Stude og en Kviekalv, 2 Rdl. 3 Mk., 6 Faar med Lam, 4 Gimmerlam og 4 Væddere, 6 Rdl. 2 Mk., 4 gl. Gaes, 1 Gasse med 15 Unger samt 1 So med 2 Grise. Boets hele Værdi var på 120 Rdl. 2 Mk. og 60 Sk.

Ifølge Gaardens Hartkorn 4 tdr. 2 skp. 1 fjdk. 2 alb. og i forordning af 15. januar 1701 var der Krav om 4 Heste, 1 Vogn med Tilbehør samt Plov og en Harve, eller ialt for 56 Rdl.

Der var Brøstfæld på Stuehusets 14 Fag, den Vestre Lades 10 Fag, den Sønder + Vognhusets 15 Fag samt saa lidet 3 Fagssøsters Hus samt på 7 Fags Østre Folhus for ialt 21 Rdl. og 5 Mk. Desuden var der en del Løsgældsposter: 2 Rdl. til Sergent Friesebech, 5 Mk. 8 Sk. til Christen Aakires, Chr. Østergaard, 2 Rdl. 4 Mk., Chr. Iversen i Fly, 1 Rdl. 2 Mk., Søren Iversen, Soldat, 4 Mk., Peder Jacobsen i Bjerregaard, 1 Mk. 8 Sk., Peder Roedesst, 4 Mk., Peder goost, Skive, 1 Mk., Niels Pedersen, Laanum, 1 Mk., Chr. Kromand i Kobberup, 2 Mk., Chr. Strangesen, 3 Mk. 4 Sk., Jens Bregendal for 2 skp. Rug 3 Mk. og 6 Sk., Chr. Pedersen, Fisker på Storup-

gaard, 3 Rdl., Velbaaren Ole von Lassen på Bustrup for 3 tdr. Havre samt 2 Rdl. 2 Mk. og 80 Sk., Peder Østergaard i Kobberup for 10 skp. Rug.

Gæld i alt 96 Rdl. 5 Mk. og 23 Sk.

Hvorefter der til Arv og Deling blev 23 Rdl. 3 Mk. og 4 Sk., der fordeles med 11 Rdl. 4 Mk. og 10 Sk. til enken, og da Døtrene Mette og Maren forud havde faaet deres udflytning af Boet, saa kunne der til hver Søn blive 3 Rdl. 2 Mk. 26/7 Sk., medens de ugifte Døtre hver kunne tillægges 1 Rdl. 4 Mk. og 13/7 Sk. For disse Arvemidler og Udbetaling indestod Børnenes Samtagne Værte, Farbroderen Niels Thomasen i Fly.

Estvadsgaards Skifteprotokol 1720-1725 s. 74 f.

Jens Troelsen 56

er født 1687 i Vodsgård i Nr. Feldingbjerg, Feldingbjerg Sogn, døbt d. 26. december, søn af gårdmand Troels Sørensen og hustru Karen Nielsdatter, og han døde 1767 i Sdr. Feldingbjerg og blev begravet d. 11. november, 80 år gammel.

Jens Troelsen var fæstegårdmand i Sdr. Feldingbjerg under godset Hemmestrup - gårdens hartkorn var 2-5-2-0, landgilden var 3 tdr. rug, penge 2 rdlr. 2 mk., 1½ pund smør, 1 svin, ½ gås og 1 høne.

Jens Troelsen blev trolovet d. 28. september 1710 og gift d. 2. november i Gammelstrup med pigen

Mette Madsdatter 57

Hun er født 1688 i Gammelstrup som datter af gårdmand Mads Drengsgård og hustru Anne Pedersdatter, og hun døde 1770 i Sdr. Feldingbjerg, 83 år gammel.

Hun blev døbt d. 7. oktober 1688, båret til dåben af Helle Lauridsdatter Vinde af Lundgård, og faddere var Niels Pedersen, Anders Skrædder, Maren Christensdatter, Kirsten Drengsgaard samt Maren Drengsgaard.

Ole Christensen Nørgaard 58

er født 1708 i Kardybgård i Søby, Kobberup Sogn, som søn af gårdmand Christen Jensen Kardyb og hustru Maren Olesdatter, og han døde 1761 i Nørgård og blev begravet d. 12. maj, 53 år gammel.

Han blev døbt d. 15. april 1708, båret til dåben af Maren, Anders Thomsens kone, og faddere var Troels Nørgaard, Jens Christensen, Peter Kardyb, barnets halvfarbror, Anne Nielsdatter Kjærgaard, Maren, Christen Eriksens samt Kirsten Nielsdatter af Kardyb.

Ole Christensen Nørgaard var fæstegårdmand i Nørgård i Søby, Kobberup Sogn, - vel efter sin svigerfader.

Ole Christensen Nørgaard blev trolovet d. 17. juni 1728 og samme år gift i Kobberup med

Bodil Sørensdatter Nørgaard 59

Hun er født ca. 1697, efter navnet at dømme antagelig i gården Nørgård, men fødslen er ikke fundet. Hun døde 1778 i Nørgård, og blev begravet d. 5. april, 81 år gammel.

Christen Søndergaard 62

er født ca. 1643, og han druknede sammen med den 16-årige søn Jens, d. 20. november 1703, 60 år gammel.

Christen Søndergaard var fæstegårdmand i Søndergård i Søby, Kobberup Sogn, af hartkorn 5-1-1-0, denne gård blev senere overtaget af svigersønnen.

Han var gift med

Anne Knudsdatter 63

hun er født ca. 1663, og hun døde 1743 i Søndergård og blev begravet d. 20. marts, 80 år samt nogle dage gammel.

Efter Christen Søndergaards død ægtede hun d. 8. marts 1705 Niels Lauridsen fra Fårbek i Haderup Sogn. Han døde 1766, 90 år gammel.

Thomas Olesen 108

boede i Bækgård, Fly.

Han er opført i matr. 1688 som fæster af gård matr. nr. 13 i samme by. Hartkorn (gl. 7-0-0-0) ny 4 tdr. 5 skp. 1 fjdk. 2 alb.

Thomas Olesen var gift med

Maren Nielsdatter 109

der er født i 1630-erne.

Hun nævnes 1687 i kirkebogen, så hun er død efter dette tidspunkt.

Christen Jensen 110

er født ca. 1640.

Han boede i Faurholt, Nr. Feldingbjerg.

Han var gift med

Erm(e)gaard Nielsdatter 111

der er født 1647 og død 1720.

Troels Sørensen 112

er født ca. 1649, og han døde 1715 i Vodsgård i Nr. Feldingbjerg, 66 år gammel.

Troels Sørensen var fæster af Vodsgård i Nr. Feldingbjerg, denne gård nævnes i matr. 1688 af hartkorn 5-4-2-2 og ejes af jomfru Mette Kaas.

Ifølge mandtalslisten for Hald og Skivehus amters skatteregnskab 1687 skattede han af 2 heste, 1 ko, 2 ungnød og 4 får, ialt i penge 1 rdlr. 4 mk. 4 sk.

Samme sted under mandtal over tjenestefolk: Jeg Troels Sørensen, som beboer Vodsgaard, angiver sandfærdigen, at jeg holder 1 Tjenestepige, som

jeg giver i Løn i 1 Aar 2 Rdlr.

Troels Sørensen var gift med

Karen Nielsdatter 113

Hun er født ca. 1651, og hun døde 1705 i Vodsgård og blev begravet d. 4. juli, 54 år gammel.

Mads Drengsgaard 114

var gift med

Anne Pedersdatter 115

Om hende er der intet at finde, men det må formodes, at Mads Drengsgaard var medfæster sammen med en Christen Jensen om en gård i Gammelstrup.

Christen Jensen Kardyb 116

er født omkring 1678, antagelig i Kardybgård i Søby, Kobberup Sogn, som søn af den forrige fæster Jens Christensen Kardyb og hustru Maren Jensdatter, og han døde enten 1710 eller 1711.

Christen Jensen Kardyb fæstede efter faderen dennes halvdel af Kardybgård i Søby, der stod i hartkorn til ca. 10 tdr. Gården var enestegård d.v.s. den lå uden for landsbyen og dens fællesskab, hvorfor fæsteren var friere stillet med hensyn til jordens dyrkning og stod i anseelse i række med selvejerbønderne.

Christen Jensen Kardyb var gift med

Maren Olesdatter 117

Hun er født ca. 1677, og hun døde 1741 i Kardybgård og blev begravet d. 19. marts, 64 år 6 uger og nogle dage gammel.

Maren Olesdatter giftede sig påny d. 10. maj 1711 med Anders Madsen, der da var avlskarl hos præsten i Sparkjær.

Søren Lauritsen / 118

er født ca. 1658, og han døde 1737 i Søby Kærgård og blev begravet d. 24. marts, 79 år og 1 måned gammel.

Søren Lauritsen boede i Søby Kærgård, Kobberup Sogn, og han var gift med

Else Nielsdatter / 119

Hun er født ca. 1662, og hun døde 1747 i Søby og blev begravet d. 7. juni.

Jens Christensen, 232

er født ca. 1646, og han døde 1720 og blev begravet d. 28. august, 74 år gammel.

Han var fæstegårdmand i Kardybgård i Søby, Kobberup Sogn.

Jens Christensen var gift med

Maren Jensdatter, 233

der er født ca. 1655 og død 1705, 50 år gammel.

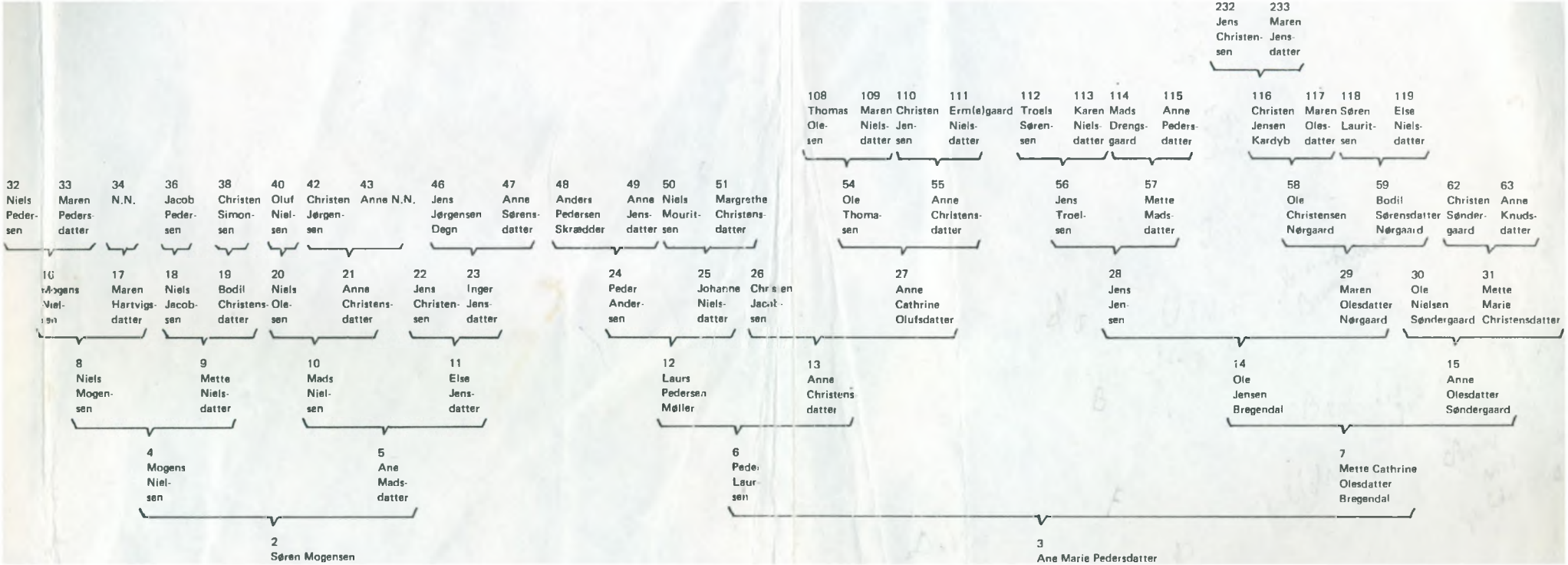
232 Jens Christen-sen
233 Maren Jens-datter
108 Thomas Ole-sen
109 Maren Niels-datter
110 Christen Jen-sen
111 Erm(e)gaard Niels-datter
112 Troels Søren-sen
113 Karen Niels-datter
114 Mads Drengs-gaard
115 Anne Peders-datter
116 Christen Jensen Kardyb
117 Maren Oles-datter
118 Søren Laurit-sen
119 Else Niels-datter
32 Niels Peder-sen
33 Maren Peders-datter
34 N.N.
36 Jacob Peder-sen
38 Christen Simon-sen
40 Oluf Niel-sen
42 Christen Jørgen-sen
43 Anne N.N.
46 Jens Jørgensen Degn
47 Anne Sørens-datter
48 Anders Pedersen Skrædder
49 Anne Jens-datter
50 Niels Mourit-sen
51 Margrethe Christens-datter
54 Ole Thoma-sen
55 Anne Christens-datter
56 Jens Troel-sen
57 Mette Mads-datter
58 Ole Christensen Nørgaard
59 Bodil Sørensdatter Nørgaard
62 Christen Sønder-gaard
63 Anne Knuds-datter
16 Mogens Niel-sen
17 Maren Hartvigs-datter
18 Niels Jacob-sen
19 Bodil Christens-datter
20 Niels Ole-sen
21 Anne Christens-datter
22 Jens Christen-sen
23 Inger Jens-datter
24 Peder Ander-sen
25 Johanne Niels-datter
26 Chr s en Jacob-sen
27 Anne Cathrine Olufsdatter
28 Jens Jen-sen
29 Maren Olesdatter Nørgaard
30 Ole Nielsen Søndergaard
31 Mette Marie Christensdatter
8 Niels Mogen-sen
9 Mette Niels-datter
10 Mads Niel-sen
11 Else Jens-datter
12 Laurs Pedersen Møller
13 Anne Christens datter
14 Ole Jensen Bregendal
15 Anne Olesdatter Søndergaard
4 Mogens Niel-sen
5 Ane Mads-datter
6 Pede Laur-sen
7 Mette Cathrine Olesdatter Bregendal
2 Søren Mogensen
3 Ane Marie Pedersdatter

Gården
Bregendals
historie

Bregendal

Bregendals ejere:

Isak Andersen *1500-1515*

Sønnen Søren Isaksen *1515-1538*

Brogies Ibsen *1538-1552*

Christian Troelsen *1552-1563*

Mette Okse *1565-1570*

Pantsat til kong Frederik d. 2., som i 1577 mageskiftede den bort til Niels Kaas.

Albert Rostrup *1580-1602*

Christian Vhr. Skødt *1602-1638*

Johan Amreje *1638-1651*

Iver Kaas *1651-1660*

Inger Kaas *1671-1676*

Hans Juel (Stårupgård) *1676-1679*

Christian Nielsen *1679-1705*

Jens Pedersen Bregendahl) *fæstere* *1705-1761*

Peder (Mortensen) Nielsen) *ejere* *1761-1764*

Ane Jensdatter

Peder Poulsen Mørk, gift med Ane Pedersdatter, datter af ovennævnte Peder (Mortensen) Nielsen *1764-1782*

Ole Jensen Bregendal (ane 14) *1782-1807*

Peder Laursen (ane 6), gift med Mette Cathrine Olesdatter . *1807-1812*

Christian Skov (dødsboauktion) *1812-1823*

Mageskifte til Peder Bloch *1823-1825*

Søren Mogensen (købt ved tvangsauktion) *1825-1866*

gift med Ane Marie Pedersdatter (ane 2 og 3).

Peder Sørensen Bregendahl (275 tdr. land) *1866-1895*

Søren Bregendahl *1895-1934*

I hans tid udstykkedes 7 ejendomme.

Aksel Hartvig Bregendahl *1934-1972*

Søren Bregendahl *1972-*

Han køber jord til igen, så der i dag er 210 tdr. land.

Navnet Bregendal menes at skulle være udledet af, at gården skulle være omgivet af høje bregner, og da den før 1800 lå i dalen, må det formodes, at navnet er sammensat af disse to ting.

Bregendal ligger i Fly Sogn, og ifølge Svend Aakjærs bog "Fly Gaarde" lå Bregendal som enestegård, delvis udenfor fællesskabet, men havde dog fra gammel tid part i kirkebol og i enkelte af Fly's enge.

Rent slægtsmæssigt er det interessant at vide, at Peder (Mortensen) Nielsen, der blev selvejer af Bregendal i 1761 og hans svigerfar, der var fæster før ham på Bregendal, at deres efterkommere kommer igen i slægten Bregendahl. Bl.a. Agnete Bregendahl, gift med (III C 8) Aksel Hartvig Bregendahl, og Agnetes farbror Niels Pedersen (Haugaard), der bliver Mette Cathrine Sørensens anden mand i Ø. Solgård i Fly. Fra disse bliver der en stor slægt.

Rækkefølgen ser sådan ud:

Agnete K. Bregendahl, f. Pedersen, født d. 7. september 1912. Far Jens P. (Mortensen) Pedersen, født d. 18. februar 1855, død i 1913 i Haugård. Farbror Niels Pedersen, født d. 12. april 1838 i Haugård, død d. 17. august 1920 i Ø. Solgård. Farfar Peder (Mortensen) Nielsen, født d. 23. september 1809, død d. 26. november 1889 i Haugård. FFM Ane Marie Jensdatter, født 1771 i Bregendal, gift med Niels Mortensen, Haugård. FFMF Jens Pedersen, født 1733 i Bregendal. FFMFM Ane Jensdatter, født 1712 i Bregendal. FFMFMF Jens Christensen, født 1689, død ca. 1760 i Bregendal.

Opmålingen er aftegninger på jorden, der i særlige klimatiske situationer er synlige. Stedet er, hvor Bregendal lå før den i ca. 1800 blev flyttet fra dalen op på bakken, hvor den ligger i dag.

Opmålingen er foretaget af lokalhistorikeren Jacob Kudahl og Hartvig Bregendahl i ca. 1920. Man må regne med, at det er stuehuset, der har ligget mod nord, resten er så stald og lade.

Da gårdens indbo og besætning blev talt op i 1812 (se boopgørelsen) var der som ses 6 heste, 18 kreaturer + 12 plovstude, desuden 58 får og 33 lam. Fårene var dog næppe i disse bygninger, da det i disse tider var almindeligt med fårestier eller huse.

Bregendal brænder i 1897 og bliver genopbygget samme sted.

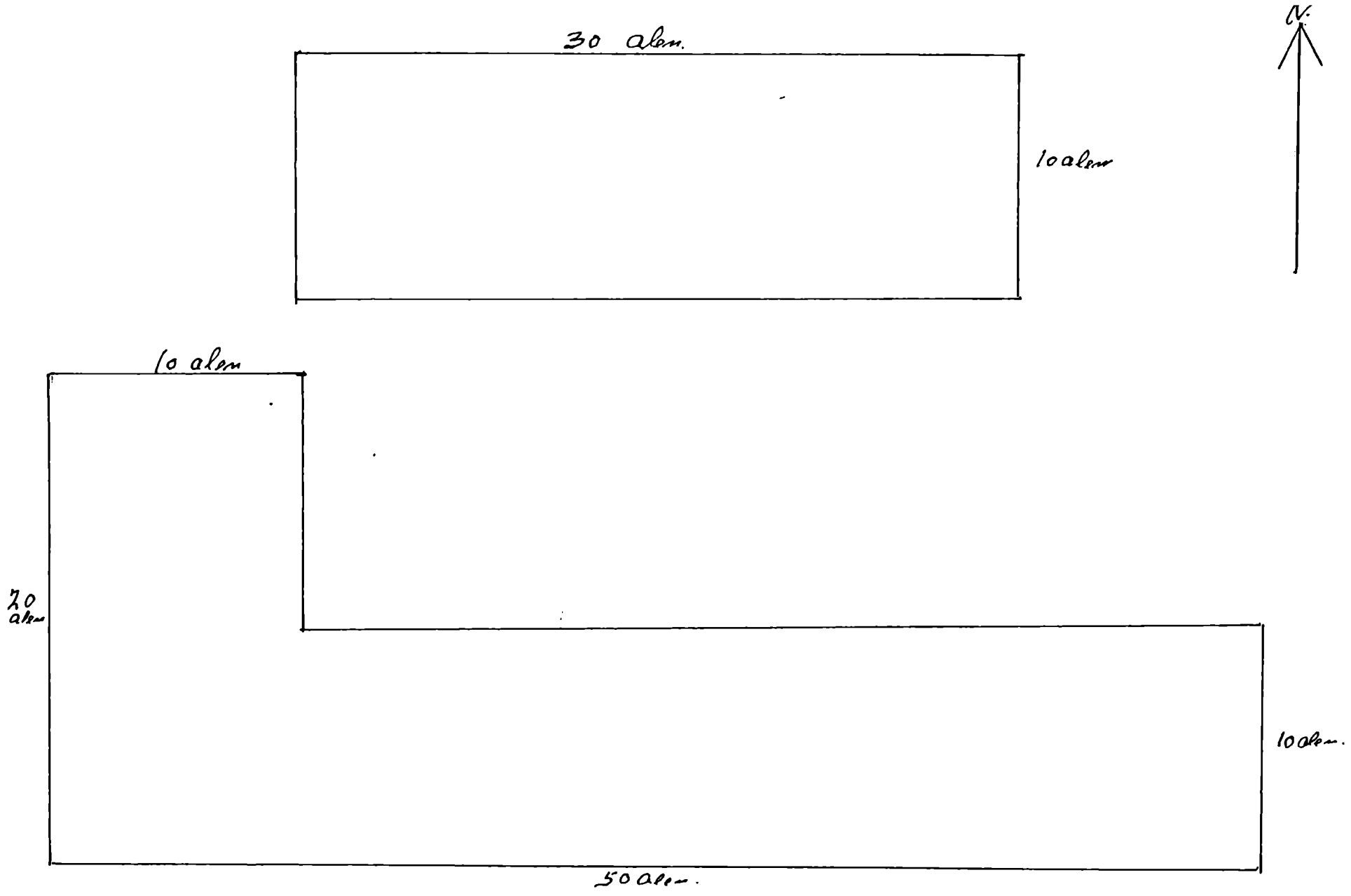

Bogendal fec. förr 1800 talet.



Gården Bregendal

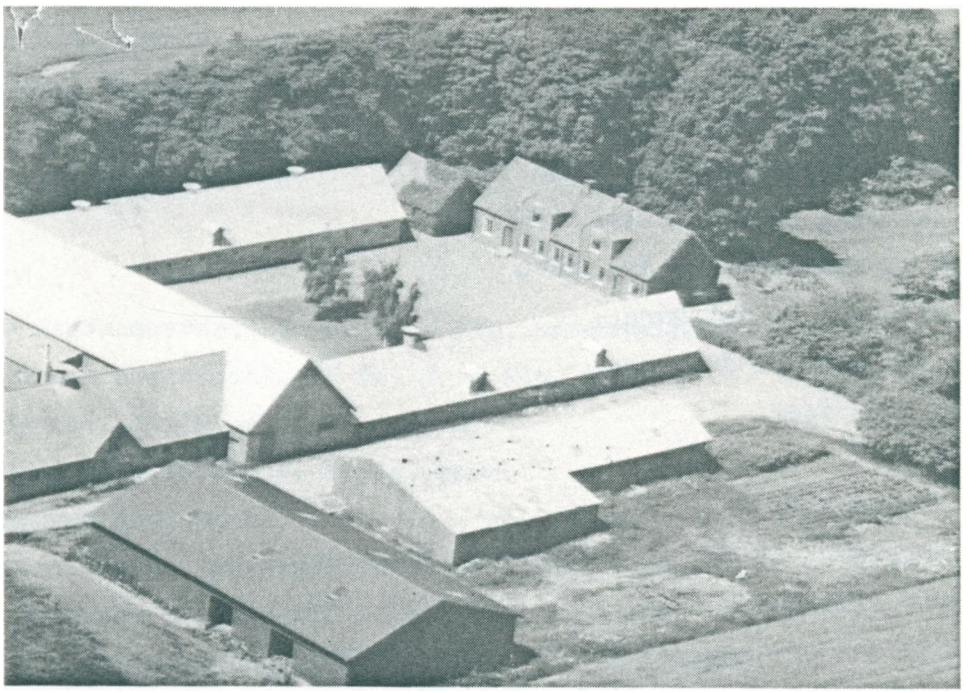

Gården Bregendal i dag

For at få en fuldgyldig beskrivelse af forholdene på Bregendal, matr. nr. 1a, Fly Sogn, Fjends Herred, Viborg Amt, har vi afskriften af folketællingen fra 1787 til 1890.

1787: "Bregendahlgaard".
Ole Jensen, 37 år, bonde og gårdbeboer.
Ane Olesdatter, 43 år, hans kone.
Maren Olesdatter, 19 år, barn.
Mette Catrine Olesdatter, 4 år, barn.
Ane Olesdatter, 2 år, barn.
Ole Olsen, 10 år, barn.
1 karl + 1 dreng + 1 pige.

1801: "Bregendahl".
Ole Jensen, 52 år, bonde og selvejer af gården.
Ane Olesdatter, 55 år, hans kone.
Maren Olesdatter, 27 år, barn.
Mette Petrine Olesdatter, 18 år, barn.
Ane Olesdatter, 16 år, barn.
2 karle.

1834: "Bregendahl".
Søren Mogensen, 41 år, gårdmand.
Anemarie Pedersdatter, 27 år, hans kone.
Ane Cathrine Sørensdatter, 8 år, barn.
Mette Cathrine Sørensdatter, 7 år, barn.
Mariane Sørensdatter, 3 år, barn.
Peder Sørensen, 5 år, barn.
Mogens Sørensen, 1 år, barn.
4 karle + 2 piger.

1845: "Bregendahl".
Søren Mogensen, 52 år, f. i Kobberup, gårdmand.
Ane Marie Pedersen, 38 år, f. i Fly, hans kone.
Ane Cathrine Sørensen, 19 år, f. i Fly, barn.
Mette Cathrine Sørensen, 18 år, f. i Fly, barn.
Peder Sørensen, 16 år, f. i Fly, barn.
Mariane Sørensen, 13 år, f. i Fly, barn.

Mogens Sørensen, 11 år, f. i Fly, barn.
Maren Sørensen, 7 år, f. i Fly, barn.
Kristen Sørensen, 4 år, f. i Fly, barn.
Ole Sørensen, 1 år, f. i Fly, barn.
3 karle + 1 pige.

1855: "Bregendahl".
Ane Marie Pedersdatter, 48 år, f. i Fly, gårdmandsenke.
Peder Sørensen, 25 år, f. i Fly, barn.
Mogens Sørensen, 22 år, f. i Fly, barn.
Maren Sørensen, 17 år, f. i Fly, barn.
Kirsten Marie Sørensen, 14 år, f. i Fly, barn.
Ole Sørensen, 11 år, f. i Fly, barn.
3 karle + 1 pige.

1870: "Bregendahl".
P. Sørensen, 40 år, f. i Fly, gårdejer, sognerådsformand.
Ane Catrine Christensen, 24 år, f. i Volling, hans kone.
Marie Sørensen, 2 år, f. i Fly, barn.
Kamille Sørensen, under 1 år, f. i Fly, barn.
Ane Marie Pedersdatter, 62 år, f. i Fly, enke, aftægtsnyder.
Kirsten Marie Sørensen, 28 år, f. i Fly, hendes datter, lever af håndgjærning.
3 karle + 3 piger.

1880: 1 Gård.
Ane Marie Pedersdatter, 73 år, f. i Fly, gårdmandsenke.
Peder Sørensen Bregendahl, 50 år, f. i Fly, barn.
Marie Sørensen, 12 år, f. i Fly, barn.
Kamille Sørensen, 10 år, f. i Fly, barn.
Søren Sørensen Bregendahl, 9 år, f. i Fly, barn.
Inger Marie Katrine Sørensen, 7 år, f. i Fly, barn.
Chresten Sørensen Bregendahl, 5 år, f. i Fly, barn.
Jens Vilhelm Sørensen Bregendahl, 1 år, f. i Fly, barn.
Olga Sørensen, 4 år, f. i Fly, barn.
4 karle + 2 piger.

1890: "Bregendahl".
Peder Sørensen, 60 år, f. i Fly, agerbruger, enkemand.
Kresten Hoi Sørensen, 15 år, f. i Fly, barn.
Anton Karl Peter Sørensen, 10 år, f. i Fly, barn.
Katrine Sørensen, 17 år, f. i Fly, barn, husholderske.
Olga Sørensen, 14 år, f. i Fly, barn.
3 karle + 1 pige.

Efterkommere

efter

Søren Mogensen (Bregendahl)

og

Ane Marie Pedersdatter

I. Ane Cathrine Sørensen

Østergård, Tastum pr. Stoholm Jyll., født d. 5. juni 1826 i Bregendal, Fly, gift d. 17. juni 1851 i Fly Kirke med Mogens Johansen, landmand, født d. 1. marts 1816 i Tastum, Kobberup, død d. 21. februar 1889, begravet d. 5. marts i Kobberup, søn af gårdmand Johan Johansen og hustru Kirsten Mogensdatter.
M.J. var landmand, bl.a. findes han beskrevet 1845 som tjenestekarl i Tastum, og senere får han Østergård i Tastum. - Over Mogens Johansen findes der på Østergård i Tastum en mindetavle, der er nedskrevet og indrammet efter M.J.'s død.

A. Kirsten Marie Mogensen, husmoder, Smedegård, Råst pr. Vinderup, født d. 3. oktober 1852 i Kobberup, død d. 16. februar 1882, begravet d. 24. februar i Ejsing, gift d. 7. februar 1872 i Kobberup Kirke med Esper Andersen, navneændring 1905 til Esper Andersen Smedegaard, gårdejer, født d. 5. september 1847 i Smollerup, død i Vinderup, begravet i Ejsing, søn af gårdmand Anders Jeppesen i Lånum, Smollerup, (født d. 17. august 1812) og hustru Mette Marie Espensdatter (født d. 1. august 1816). - E.A.S. blev gift anden gang med Mette Cathrine Christensen (sikkert fra Kardyb).
E.A.S. overtog Smedegård efter Christen Jensen og Karen Jensdatter. Ifølge folketællingen 1860 i Ejsing Sogn, var der på Smedegård følgende personer: Chisten Jensen, 39 år, gårdmand, Karen Jensdatter 52 år, hans kone, og Bodil Andersdatter 84 år, enke, husfaderens svigermor, aftægtskone. - Folketællingen 1880: Esper Andersen, 33 år, født i Smollerup, Kirsten Marie Mogensen, 28 år, født i Kobberup, Anders, 7 år, 5 år, Niels Peder, 3 år, og Anne Cathrine Caroline, 1 år, Christen Jensen, 58 år, gift, Karen Jensen, 70 år, hans kone, begge aftægtsfolk. Foruden en karl og en pige desuden Kirsten Jensen, sypige, 33 år. - Efter at sønnen Niels Peder overtog gården, flyttede E.A.S. til datteren i Vinderup, hvor han opholdt sig til sin død.

1. Anders Andersen Smedegaard, navneændring 1905 fra Anders Andersen, gårdejer, Damgård, Krejbjerg pr. Salling, født d. 28. april 1872 i Tastum, Kobberup, død d. 1. november 1945 i Viborg, begravet i Viborg, gift d. 4. september 1903 i Estvad med Metea Christensen,

født d. 7. november 1880, datter af gårdmand Frands Christensen og hustru.
A.A.S. købte gården Damgård i Krejbjerg i Salling, men senere flyttede han og hustruen til Viborg, hvor de opholdt sig til deres død.

a. Marie (Mitte) Kirstine Andersen Smedegaard, husmoder, Lundøvej 48, Højslev, født d. 24. november 1903 i Damgård, Krejbjerg, gift d. 5. august 1928 i Krejbjerg Kirke med Johannes Pedersen, købmand, født d. 22. september 1901 i Nr. Nissum, søn af gårdejer Jens Kjærgaard (Stokholm) Pedersen af V. Stohholm, Nr. Nissum og hustru Ane Marie Thorsen (født i Nissumboel).
M.K.A.S. gik i skole i Krejbjerg. Hun var håndgerningslærer i Oddense, Salling, og tjente en tid som pige i Århus og var siden hjemme.
J.P. gik i Nr. Nissum Friskole, udlærtes 1921 som kolonialkommis hos Brdr. Poulsgaard i Vejrum, virkede derpå som kommis, bl.a. i Rudme Brugs samt 1928 i Bonnet Købmandsgård og drev fra 1935 egen købmandsforretning i Højslev Kirkeby.

1) Michael Stokholm Pedersen, cand. oecon., Nordtoftevej 13, Risskov, født d. 17. november 1929 i Bonnet, Ramme, gift i Århus med Edith Kjærgaard, børnehavelærer, født d. 12. juni 1930 i Rye, datter af kørelærer Kjærgaard i Rye og hustru Astrid.
M.S.P. er ansat som kontorchef ved Århus Havnevæsen.

a) Jette Stokholm Pedersen, født d. 6. september 1960.

b) Rikke Stokholm Pedersen, født d. 12. marts 1968.

2) Anne Marie Pedersen, barneplejerske, Byløkken 49, Risskov, født d. 11. september 1930 i Bonnet, Ramme, gift d. 6. april 1958 i Højslev med Søren Holm Møller, overlæge, født d. 7. maj 1930 i Ølst, søn af gårdejer R. Pagter Møller af Ølst og hustru Anna Holm.
A.M.P. blev uddannet som barneplejerske i Århus.
S.H.M. blev 1949 student fra Randers Statsskole, 1957 cand. med. fra Århus Universitet, 1966 speciallæge i diagnostisk

radiologi og har fra 1970 virket som overlæge på Århus Amtssygehus.

a) Peter Holm Møller, studerende, født d. 28. august 19.. i Herning

b) Anette Holm Møller, studerende, født d. 17. august 19.. i Herning.

c) Hans Holm Møller, født d. 28. september 1968 i Århus.

b. Helga Andersen Smedegaard, husmoder og fhv. købmand, Kærvej 44, Nykøbing M, født d. 20. september 1905 i Damgård, Krejbjerg, gift 1926 i Krejbjerg Kirke med Gerhardt Bach, fhv. købmand, født d. 7. juli 1902 i Nykøbing M, søn af brændselshandler Peder Bach og hustru Marie. - Ægteskabet opløst 1963.
H.A.S. gik i skole i Krejbjerg, var en tid pige i huset, bl.a. i Skive og Århus, drev i årene 1963-1971 købmandsforretning i Nykøbing M, solgte da forretningen og købte huset på Kærvej.
G.B. gik i skole i Nykøbing M, havde fra 1926 i ca. 5 år egen købmandsforretning i Karlby og drev derefter en købmandsforretning på Fruevej i Nykøbing M.

1) Ove Bach, bogholder, Jasminvej 31, Nykøbing M, født d. 9. oktober 1928, gift med Ellen Knudsen.
I ægteskabet er der 3 børn.

2) Ulla Bach, Skolegade 8, Nykøbing M, født d. 21. juli 1934 i Nykøbing M, gift med Bent Hald, bogholder.
I ægteskabet er der 2 børn.

c. Anna Smedegaard, blev gift og rejste til Argentina.
I ægteskabet er der 3 børn.

d. Esper Smedegaard, gift med Anna. Ægteparret bor i Argentina og har 2 børn.

e. Svend Smedegaard, født d. 21. januar 1908, død i februar 1927 i Argentina. - Han rejste til Argentina for at besøge familien, og her døde han som 19-årig.

f. Ingeborg Smedegaard, Vestergade 7, Lemvig, gift med Emil Smedegaard, urmager- og guldsmed, død 1967.
I.S. drev guld- og sølvsmedeforretning i Vestergade 7 i Lemvig, og efter hans død 1967 overtog sønnen Svend forretningen.

1) Svend Smedegaard, guldsmed, Villemoesparken 13, Lemvig.

2) Agnete Smedegaard.

g. Ellen Smedegaard, Lyngby ved København, gift med Gunnar Hansen, der er ansat ved politiet. - Ægteskabet opløst.
Der var 2 børn i ægteskabet.

h. Frands Christian Andersen Smedegaard, fabrikant, Guldfaksevej 21, Viborg, født d. 29. april 1915 i Damgård, Krejbjerg, gift d. 6. marts 1948 i Viborg Domkirke med Erna Katrine Frederikke Andersen, husmoder, født d. 20. maj 1917 i Maribo, datter af fodermester, senere murer Christian Frederik Andersen og hustru Johanne Marie Jensen.
F.C.A.S. gik i skole i Krejbjerg, arbejdede som landmand til 1932, havde derpå egen skomagerforretning i Mathiasgade i Viborg og virkede 1943-1945 som skovhugger i Sverige. Han var i Den danske Brigade under krigen. I 1945 startede han egen fabrik i Fredensgade 33, Viborg, med lædervarer, tasker og lign., byggede 1952 på Jegstrupvej i Viborg og 1962 fabrikken på Lædervej, ligeledes Viborg, Hansen og Smedegaard A/S. - F.C.A.S. er medlem af Lions Club, i bestyrelsen for "Tinghallen", Viborg, og har været medlem af bestyrelsen for sportsforeninger o.l.
E.K.F.A. gik i Viborg østre Skole, var pige i huset i Viborg, arbejdede en tid på systue samt som servitrice på Missionshotellet Ansgar i Århus og opholdt sig 1 år i England.

1) Anders Smedegaard, født d. 13. marts 1953 (adopteret).

2) *Erik Smedegaard, født d. 13. marts 1953 (adopteret).*

3) *Ole Evald Rasmussen (plejebarn), depotindehaver, Salvievej 17, Viborg.*

j. Barn, død som lille.

k. Olga Smedegaard, I.P. Jacobsens Gade 30, Thisted, gift med Eberhard Lynge, frisørmesteer.

1) *Morten Lynge.*

2) *Bente Lynge.*

l. Petra Smedegaard, selskabsdame, født d. 30. september 1927 i Krejbjerg, død 1954.
P.S. var selskabsdame (husbestyrerinde) i Lemvig og døde som 27-årig, ugift.

2. *Mogens Christian Andersen Smedegaard, mejeribestyrer og fabrikant, Hørning ved Århus, født d. 28. marts 1874 i Smedegård i Råst, Ejsing, død d. 10. marts 1949 i Hørning, gift d. 25. oktober 1901 i Tulstrup Kirke med Marie Sørine Sørensen, husmoder, født d. 4. december 1877 i Javngyde, Tulstrup, død i oktober 1978 i København, datter af gårdmand Peder Sørensen og hustru Kirsten Jensen.*
M.C.A.S. var karl på landet, derefter mejerist og aftjente 1897 sin værnepligt.
M.S.S. var elev på Ry Højskole og hjalp ellers til hjemme.
Efter M.C.A.S's død skrev Mælketidende følgende:

Dødsfald

Fabrikant M.C.A. Smedegaard, Århus, er den 10. marts pludselig afgået ved døden i sit hjem, ramt af et hjerteslag. Smedegaard er født d. 28. marts 1874 i Ejsing ved Vinderup, Vestjylland. 1893 kom han i mejerilære hos mejeribestyrer M. Klustrup, Engvejle ved Skals og derfra på forskellige mejerier i Jylland. 1898-1899 elev på Ladelund Mejeriskole. Fra 1899 til 1907 bestyrer på Hørning Andelsmejeri, da han opsagde sin stilling her for at drive forretning med mejeriartik-

ler.

Smedegaard har altid været en opfindsom mand, som i sin tid konstruerede en røgforbrænder ved dampkedler. Under første verdenskrig, da mejerierne var henvist til at benytte det hjemlige brændsel, lavede han ved adskillige mejerier og slagterier, fyranordningen om ved dampkedlen ved at anlægge et længere og forsænket ristearеal med højere bagbro, hvorved der blev bedre plads til det lettere brændsel, hvilket gav gode resultater. Han har også opfundet en skumdæmper, som kunne suge skummet op i denne, hvorved det blev slået itu og atter blev til skumfri mælk, sammen hermed fabrikerede han lærredsskumposer, som blev anbragt på udløbshanerne ved udvejningen. Problemet "ingen skum mere" var derved løst, men da de skumfri centrifuger efterhånden kom ind i mejerierne, blev skumdæmpning overflødig. Smedegaard fandt derfor snart på nye ideer, bl.a. en jerntrillebør specielt passende for transport af kul og askeaffald og senere de nu så eftertragtede og praktiske transportostevogne samt et transportabelt stativ for centrifugedele, alt forsynet med gummibelagte hjul, som sønnen, ingeniør T. Smedegaard, har overtaget fabrikationen af på sin maskinfabrik i Glostrup.

Trods sin høje alder fartede Smedegaard lige til det sidste hele landet rundt i sin bil og agiterede for køb af hans forskellige opfindelser. Ved sit altid friske og gode humør og sit lune og uforfalskede jydske sprog var han en velset og afholdt gæst i de mange mejerihjem, han kom i forbindelse med. Hans begravelse fandt sted fra Århus Krematorium, og han efterlader sig hustru og sønnen i Glostrup samt en datter, gift med tandlæge Estrup, København.

a. *Helga Marie Andersen Smedegaard, bor for tiden på et plejehjem i København, gift med Johannes Vilhelm Estrup, tandlæge, København.*

   1) *Morten Estrup, prokurist, Svalegabet 8, Nærum, gift med Kirsten Grønborg.*
   Der er 3 børn i dette ægteskab.

b. *Peder Tage Andersen Smedegaard, ingeniør, Onsgårdsvej 8, Hellerup, født d. 11. september 1909 i Hørning ved Århus, død d. 5. januar 1980 i Hellerup, begravet på Søndermarkens Kirkegård, gift*

d. 16. januar 1937 i Sct. Thomas Kirke på Frederiksberg med Ella Sigrid Larsen, husmoder, født d. 22. august 1912 i Dalum, datter af papirarbejder Rasmus Larsen og hustru Hansigne Marie Andersen.
P.T.A.S. gik i skole i Hørning, tog realeksamen fra Laursens Realskole i Århus, stod 1927-1931 i lære som maskinarbejer ved Th. B. Sabro og Co., Århus, tog 1929 eksamen fra Århus tekniske Skole, blev 1933 maskiningeniør fra Odense Teknikum, var derpå ansat ved Sabro i København og senere ved Brdr. Gram, Københavns afdeling, startede 1940 en fabrik for brandslukningsmateriel på H.C. Ørsteds Vej i København og købte 1942 et maskinværksted i Glostrup, hvor der fortrinsvis fabrikeres pumper. I 1939 købtes villaen på Onsgårdsvej i Hellerup.
E.S.L. gik på Dalum Centralskole, tog her mellemskoleeksamen og havde derefter plads som pige i huset, bl.a. hos Harald Nyborg i Odense.

1) *Kirsten Smedegaard, lærer, Heisesgade 28, København Ø, født d. 22. juni 1940 på Frederiksberg, gift d. 7. december 1962 i Hellerup med Bjarne Egelund Christensen, overlæge, født d. 29. december 1940 i Gentofte, søn af lærer Harry Egelund Christensen og hustru Edel Madsen.*

   a) *Susanne Egelund Christensen, Reverdilsgade 3, København V, født d. 15. oktober 1963 i Hellerup.*

   b) *Kathrine Egelund Christensen, født d. 22. oktober 1965 i Gentofte.*

   c) *Jens Nikolaj Egelund Christensen, født d. 27. juli 1968 i København.*

   d) *Andreas Hoang Egelund Christensen, født d. 10. april 1972 i Saigon, Vietnam.*

2) *Dorte Smedegaard, lærer, Fr. Clausens Vænge 7, Holte, født d. 27. marts 1945 i Hellerup, Maglegårds Sogn, gift d. 6. august 1966 i Virum Kirke med Thomas Heilmann, civilingeniør. -*

Ægteskabet opløstes 1975.
D.S. blev student fra Gentofte Studenterkursus, tog 1966 lærereksamen og underviste i 10 år på Skovlyskolen i Holte. Efter skilsmissen bor hun alene med børnene, der alle er skolepligtige.

a) Stine Heilmann, født d. 16. februar 1968 Nærum.

b) Rasmus Heilmann, født d. 24. marts 1969 i Nærum.

c) David Heilmann, født d. 30. oktober 1974 i Holte.

3) Søren Peter Christian Smedegaard, fabrikant, Skyttebjerg 105, Nærum, født d. 1. juli 1949 på Onsgårdsvej i Hellerup, gift d. 16. februar 1974 i Gentofte Kirke med Rose Liselotte Eckeroth, håndarbejdslærer, født d. 16. februar 1949 i Brønshøj, datter af blikkenslagermester Svend Aage Viggo Eckeroth og hustru Grethe Lilly Phil.
S.P.C.S. havde sin skolegang i Hellerup og afsluttede med realeksamen, tog 1969 HH-eksamen fra Niels Brocks Handelsskole, aftjente 1969-1971 sin værnepligt ved søværnet, hjemsendtes som korporal, fik videreuddannelse i Schweiz, blev 1973 ansat i faderens firma, udnævntes 1978 til administrerende direktør og er i dag ejer af firmaet sammen med moderen.
R.L.E. tog realeksamen i Hellerup, arbejdede derefter som advokatsekretær og blev 1983 færdiguddannet som sy- og håndarbejdslærer fra Hellerup Seminarium.

a) Peter Smedegaard, født d. 3. oktober 1974 i Nærum.

b) Luise Smedegaard, født d. 23. juli 1977 i Nærum.

3. Niels Peder Andersen Smedegaard, gårdejer, Smedegård i Råst pr. Vinderup, født d. 4. marts 1876 i Smedegård i Råst.
N.P.A.S. overtog efter faderens død Smedegård, men døde i en forholdsvis ung alder, ugift, og blev begravet på Ejsing Kirkegård.

4. *Anne Chatrine Caroline Andersen Smedegaard, bibliotekar, Vinderup, født d. 8. september 1878 i Smedegård i Råst, Ejsing, død i Vinderup, begravet i Ejsing.*
A.C.C.A.S. var i mange år bibliotekar i Vinderup, købte hus i Vinderup og her boede faderen hos hende i sine sidste år.

5. *Kirsten Marie Andersen Smedegaard, Nordbanevej, senere Nørre Allé, Skive, født d. 4. september 1881 i Smedegård i Råst, Ejsing, død d. 25. september 1916 i Skive, begravet samme sted, gift d. 23. november 1909 i Sevel med Niels Anton Larsen, vognmand, født d. 28. juni 1884 i Lime, død d. 29. juni 1944 i Skive, begravet samme sted.*
K.M.A.S. var hjemmegående husmoder.
N.A.L. ar selvstændig vognmand i Skive, kørte i 35 år for FDB, de første mange år med hestevogn og de sidste år var der også 2 lastbiler. Fra 1909 til 1926 var adressen Nordbanevej og fra 1926 og indtil hans død var adressen Nørre Allé, begge Skive.

   a. *Dagny Kristiane Larsen, husmoder, Ringparken 5 B, Skive, født d. 3. maj 1911 på Nordbanevej i Skive, gift d. 3. december 1938 på Skive Rådhus med Holger Kønig, typograf, født d. 18. maj 1904 i Fredericia, død d. 7. juni 1981 i Skive, søn af postpakmester Laurids Kønig og hustru Margrethe.*
   D.K.L. gik i skole i Skive, havde plads i huset i Skive, senere i København, og var 1963-1983 ansat som pakkerske på Skive Folkeblad.
   H.K. gik i skole i Fredericia og Skive, stod i lære hos bogtrykker L. Pedersen, Skive, udlærtes som håndsætter, og var derefter i 40 år ansat ved Skive Folkeblad, først som håndsætter og senere som maskinsætter.

      1) *Inge Kønig, husmoder, Langebakken 14, Rungsted Kyst, født d. 6. maj 1939 i Skive, gift d. 31. juli 1975 i Hørsholm med Torben Schur, direktør, født d. 16. august 1926 i Horsens, søn af fabrikant Johan Wilhelm Schur og hustru Hansigne Sloth.*
      I.K. tog 1956 mellemskoleeksamen og 1957 realeksamen fra Skive kommunale Mellem- og Realskole, blev 1958-1961 uddannet som hospitalslaborant på Skive Sygehus, virkede 1 år som assistent

samme sted, var i 3 år på kir. lab. på Århus Kommunehospital, kun afbrudt af et sommerkursus på Askov Højskole, 8 måneder på et hospital i Zürich, 6 måneder som vikar på Radiumhospitalet i Oslo, 6 måneder vikar på Helsingør Sygehus, 1½ år på Rigshospitalet, 15 måneder på Røde Kors lab. i Bern, 6 måneder vikar på Nørre Hospital og derefter ca. 6½ år på Medicinsk Laboratorium i København. Hun har siden 1976 været hjemmearbejdende husmoder.

T.S. gik i skole på Herlufsholm. Hans far døde, da han var 4 år og moderen, da han var 10 år. En ældre broder fører familiefirmaet "Brødrene Schur" fra Horsens videre.

a) Elisabeth Lotte Schur, født d. 10. januar 1976 på Rigshospitalet i København.

2) Poul Kønig, specialarbejder, Petravej 13, Skive, født d. 1. maj 1941 i Skive, gift d. 16. oktober 1965 i Skive med Birgit Elisabeth Nielsen, sekretær, født d. 12. februar 1945 i Skive, datter af arbejdsmand Sigurd Marinus Nielsen (død), og hustru Ida Margrethe Kristensen af Feldingvang.

P.K. gik 1948-1956 i Skivehus Skole, udlærtes 1962 som farvehandler, gik i læretiden på handelsskole, aftjente 1962-1963 sin værnepligt ved Dronningens Livregiment på Nr. Uttrup Kaserne, virkede i 5 år som lagerekspedient ved A/S Gyro og har fra ca. 1972 været ansat ved Bang & Olufsen i Skive.

B.E.N. tog 1961 mellemskoleeksamen, var 1961-1964 manufakturelev, bestod 1964 handelsskoleeksamen, arbejdede ved faget til 1966, blev da ansat som kontorassistent i Skive Sparekasse, var 1972-1976 hjemmearbejdende husmoder, blev så atter ansat i Skive Sparekasse og virker nu som sekretær.

a) Anette Kønig, født d. 19. juni 1968 i Skive.

b) Peter Kønig, født d. 28. september 1972 i Skive.

b. Elly Marie Larsen, kontorassistent, Henrik Lunds Vej 6, Skive, født d. 2. august 1913 på nordbanevej i Skive, gift d. 10. novem-

ber 1935 i Skive med Gustav Malmberg, typograf, født d. 10. juli 1909 i Skive, død d. 7. januar 1975 samme sted, søn af vognmand Erik Malmberg og hustru Ane.
E.M.L. tog mellemskoleeksamen fra Skive Kommuneskole samt 1932 handelsskoleeksamen i Skive, blev kontoruddannet hos Traps Vinhandel i Skive, var i en lang årrække hjemmearbejdende husmoder, blev 1962 atter ansat hos Traps Vinhandel, virkede her til 1975 og har siden haft ansættelse som kasserer og bogholder i Nørregades Varehus, Skive.
G.M. gik i Skivehus Skole, blev uddannet som håndsætter ved bogtrykker L. Pedersen, Skive, og var 1931-1975 ansat som typograf ved Shcades Papirindustri. - G.M. var formand for kolonihaveforeningen i ca. 10 år.

1) Jytte Malmberg, kontorassistent, Stakladen 62, Vestbjerg, født d. 20. september 1938 i Skive, gift d. 30. marts 1961 i Skive med Poul Erik Filtenborg, afdelingsingeniør, født d. 8. september 1934 i Skive, søn af malermester Valdemar Jensen og hustru Elna Christensen.

a) Carsten Filtenborg, studerende, født d. 20. december 1965 i Ålborg.

b) Marianne Filtenborg, født d. 25. februar 1968 i Ålborg.

2) Hanne Malmberg, kontorassistent, født d. 14. maj 1943 i Skive, død d. 10. juni 1969, begravet i Skive, gift med Carl Bindevold Nielsen, ingeniør, og nu bosat i Århus.

6. Anne Chatrine Caroline Andersen Smedegaard, født d. 4. september 1881 i Smedegård i Råst, Ejsing, død som lille, begravet i Ejsing.
Afskrift af Ejsing Kirkebog ved dåben af tvillingerne (I A 5 og I A 6): Kirsten Marie og Anne Chatrine. Forældre: Esper Andersen og Kirsten Marie Mogensen, 28 år; frembåren af pige Mariane Mogensen, Tastum, Kobberup Sogn. Faddere: Ungkarl Niels Rybjerg Vindfeldt, Råstedgård, Søren Mogensen af Tastum, Niels Kristian Nielsen af Kjeldbjerggård samt peder Andersens hustru, Kirsten Kristiansen af

Råst.

B. *Ane Marie Mogensen, født d. 5. juli 1854 i Kobberup, død d. 28. juni 1855 af tæring.*

C. *Ane Marie Mogensen, født d. 2. maj 1856 i Kobberup, død d. 13. september samme år.*

D. *Johanne Marie Mogensen, født d. 5. oktober 1857 i Kobberup, død d. 27. oktober samme år. (Død inden dåbens publikation).*

E. *Mariane Mogensen (Johansen), Østergård i Tastum, født d. 2. juni 1860 i Tastum, Kobberup, død 1944, begravet i Kobberup, gift i Kobberup Kirke med Niels Nielsen, født 1861, død 1938.*

1. *Maren Kirstine Nielsen, Østergård i Tastum, født d. 22. juli 1891 i Østergård i Tastum, død d. 14. oktober 1983 på Sjørup Plejehjem, begravet i Kobberup d. 19. oktober, gift med Niels Nielsen (se II E 1), gårdejer, født d. 13. april 1889 i Vridsted, død d. 14. februar 1977 på Sjørup Plejehjem, begravet i Kobberup. Ved hans dåb i Vridsted kan man læse følgende i kirkebogen: Forældre: Gårdmand Peder Nielsen og Ane Marie Gregersen, 23 år, af Vridsted. Faddere: Mette Katrine Sørensen af Fly, Maren Pedersen, gårdmand Niels Pedersen af Fly, gårdmand Niels Kristian Gregersen af Fly samt gårdmand Kristian Mortensen, Dueholm.*
   N.N. drev nogle år Teglgården i Fly og overtog senere Østergård i Tastum.

   a. *Magnus Nielsen, gårdejer, Østergård, Tastumvej 39, Stoholm Jyll., født d. 4. april 1920 i Teglgården, Fly, gift d. 6. november 1980 i Stoholm med Ella Margrethe Pedersen, husmoder, født d. 23. november 1925 i Rœhr ved Hanstholm, datter af gårdejer Otto Pedersen af Hedegård i Rœhr og hustru Mariane Andersen.*
      E.M.P. gik i skole i Nors, var derefter pige i huset og ved landbruget på hjemegnen, arbejdede 4 år på fabrik i Frederikssund, ca. 3 år som driftsleder på kabelfabrikken i Kundby, 3 år på Grønholt Minkfarm samt en tid på et hønseri i Lem.

M.N. gik i skole, 3 år i Fly samt 4 år i Tastum, arbejdede ved landbruget, mest hjemme, var 1938-1939 karl på Malling Landbrugsskole, 1942-1943 elev på Vallekilde Højskole, derefter et halvt år karl på Sjælland, havde 1945-1946 ophold på Asmildkloster Landbrugsskole, blev derpå fodermester hjemme og overtog 1962 fødehjemmet på 50 ha, som drives med stort kreaturhold, for tiden 55 malkekøer plus opdræt.

b. *Aage Nielsen, gårdejer, Markgården, Holstebrovej 454, Hvidbjerg pr. Skive, født d. 8. august 1921 i Teglgården, Fly, gift d. 31. marts 1956 i Smollerup Kirke med Anna Marie Simonsen, husmoder, født d. 27. maj 1925 i Trevad, Vridsted, datter af gårdejer Kresten Simonsen af Moesgård i Trevad og hustru Marie Cecilie Sørensen.*

Aa.N. gik i skole i Fly og Tastum og var 1937-1938 elev på Salling Ungdomsskole, blev uddannet som landmand, besøgte 1942-1943 Krabbesholm Højskole samt 1946-1947 Ladelund Landbrugsskole, tog her kontrolassistenteksamen, havde 1947-1949 plads som karl i Christiansfeld, hjalp ellers til hjemme på Østergård, var en tid kontrolassistent i V. Skjerninge på Fyn, købte 1956 Markgården med 22 tdr. land, der drives som alsidigt landbrug, og hvor der udelukkende er søer og smågrise samt kornavl. Han var medstifter og i bestyrelsen af Balling og Omegns Kontrolforening.

A.M.S. gik i skole i Lånum, var pige i huset, bl.a. i V. Børsting og i Hem, samt en tid kokkepige hos Dr. Guldsted i Risskov, virkede 1949-1950 som køkkenassistent i det kongelige køkken på Amalienborg, var derpå pige hos faderen og samtidig hosmoderafløser i Vrou-Resen Kommune, efter giftermålet hjemmearbejdende husmoder til 1971 og var siden køkkenmedhjælper i Vinde selskabslokaler. Hun er medlem af bestyrelsen for Hvidbjerg-Brøndum Husmoderforening.

1) *Mogens Johan Nielsen, lagerchef, Bredgade 21, Skjern, født d. 30. november 1956 i Markgården, Hvidbjerg.*

M.J.N. gik i skole, 7 år i Hvidbjerg samt 1 år i Balling og 1971-1972 i 9. klasse på Rydhave Slots ungdomsskole, var i et halvt år bydreng ved Vulcan i Skive, udlærtes 1975 som lagerek-

spedient samme sted, blev 1976 ansat ved Vulcan i Holstebro, virkede her i en årrække, afbrudt 1977 af sin værnepligt i Skive, kom 1980 til Frikke i Esbjerg og har fra 1982 haft ansættelse som lagerchef ved Vestjysk Automobillager i Skjern. Interesse: Jagt.

2) *Mariane Nielsen, smørrebrødsjomfru, Grejsdalsvej 397, Vejle, født d. 20. juli 1958 i Markgården, Hvidbjerg.*
M.N. gik i skole i Hvidbjerg, tog realeksamen i Balling samt 1976 handelseksamen i Skive, gennemgik et tilskærerkursus i Skive, var 1977-1978 elev på Frederiksborg Højskole, Hillerød, udlærtes 1980 som smørrebrødsjomfru på Hotel Margrethe, Gadbjerg ved Vejle, og var ansat her til august 1983. Interesser: Keramik og plantefarvning.

3) *Niels Jørgen Nielsen, arbejdsmand og bosat hjemme, født d. 22. december 1960 i Markgården, Hvidbjerg.*

c. *Marie Nielsen, husmoder, Engedalsvej 11, Daugbjerg pr. Viborg, født d. 25. juni 1925 i Fly Opmark, Fly, gift d. 13. maj 1952 i Kobberup Kirke med Søren Kresten Simonsen, gårdejer, født d. 5. august 1921 i Trevad, Vridsted, søn af gårdejer Kresten Simonsen af Moesgård i Trevad og hustru Marie Cecilie Sørensen.*
M.N. gik i skole i Tastum, hjalp derpå til hjemme, var 1942 elev på Vesterlund Ungdomsskole, 1943 pige i huset i Fly, besøgte 1946 Grundtvigs Højskole i Hillerød, havde så plads i huset i Hillerød, var atter en tid hjemme og fik 1948 plads i huset i København; har en årrække været hjemmearbejdende husmoder samt medhjælper ved landbruget.
S.K.S. gik i skole i Vridsted og Lånum, kom ud at tjene som 12-årig, bl.a. i Smollerup, Trevad og i Åkjær, var også i Salling, bl.a. i Hem og Volling, i Kobberup hos Karl Lund og fodermester på Krarupgård; købte 1952 sin nuhavende ejendom på 20 ha, som drives alsidigt, i dag med 17 malkekøer SDM plus opdræt.

1) *Niels Simonsen, elektriker, Grubevej 15, Mønsted pr. Viborg, født d. 8. september 1952 i Engedal, Daugbjerg, gift d. 31.*

juli 1976 i Mønsted Kirke med Gurli Bach, overassistent, født d. 21. januar 1951 i Mønsted, datter af chauffør Kristian Bach, Sportsvej 12, Mønsted, og hustru Elna Margrethe Pedersen. N.S. gik i skole i Daugbjerg og Mønsted og gik ud med 9. klasses prøve, kom i lære hos el-firmaet Brdr. Brøndum i Skive og udlærtes 1974, fortsatte som svend til 1975, arbejdede en tid hos Hans Jacobsen i Højslev samt hos J. Maabjerg Jeppesen i Skive, blev 1980 ansat på vindmøllefabrikken Ø. Kjær Vindenergi, var hjemme ind imellem samt en kort overgang hos Schou Epa i Viborg og har siden været ansat ved Lundgaard Teglværk, Stoholm. Køber eget hus 1975.
G.B. gik i skole Mønsted, tog 1965 realeksamen fra Viborg private Realskole, var 1 år i huset, bestod 1968 handelsskoleeksamen fra Viborg Handelsskole, blev kontoruddannet hos Jacobi i Viborg og har siden 1972 været ansat ved Jyllands Kreditforening, fra 1981 som overassistent.

a) Lasse Bach Simonsen, født d. 13. maj 1976 i Mønsted.

b) Camilla Bach Simonsen, født d. 28. august 1979 i Mønsted.

2) Britta Secilie Simonsen, sygeplejerske, Ægirsgade 72, København N, født d. 8. juli 1956 i Engedal, Daugbjerg, samlever fra 1976, gift d. 19. april 1984 med Birger Borregaard, navneændring 1983 fra Christensen, cand. scient., født d. 25. august 1955 i Testrup ved Ålestrup, søn af kioskejer Vagn Christensen af Viborg og hustru Betty Kirsten Borregaard.
B.C.S. gik i skole i Mønsted, tog realeksamen i Stoholm samt 1976 studentereksamen fra Skive Gymnasium, arbejdede 1976-1978 ved forskelligt, blev 1978-1981 uddannet som sygeplejerske fra Rigshospitalet, hvor hun er ansat i dag. Interesser: Gymnastik og syning, studerer også grønlandsk sprog.
B.B. gik i skole i Viborg, blev 1974 student fra Viborg Katedralskole samt 1983 cand. scient. (biologi) fra Københavns Universitet. Han har eget fotofirma "Biologisk Fotografering" og er medejer af billedbureauet "Biofoto"; er tillige specialist i fiskedyrkning og medindehaver af "Dansk Biologisk Pro-

duktion". Interesser: Sport, især karate, hvori han har hjemtaget mange præmier og mesterskaber. Han studerer grønlandsk sprog, med tanke om senere flytning til Grønland.

3) Henrik Simonsen, født d. 27. maj 1968.

d. Peder Nielsen, gårdejer, Tingvejen 19, Voel pr. Silkeborg, født d. 23. februar 1929 i Teglborg, Fly, gift d. 29. oktober 1955 i Bjolderup Kirke med Kjirsten Lorenzen, husmoder og rengøringsassistent, født d. 12. november 1933 i Gåskær, Bjolderup, datter af gårdejer Lorenz Christian Lorenzen af Gåskær og hustru Maren Elberg.

P.N. gik i skole i Tastum, var 1946-1947 elev på Salling Ungdomsskole i Jebjerg samt 19481949 på Krabbesholm Højskole, havde plads ved landbruget, 1 år i Torup ved Frederiksværk samt et halvt år på Assendrup ved Vejle, besøgte 1951-1952 Dalum Landbrugskole, tjente 1953-1955 hos Hans Wind Christensen i Hellevad i Sønderjylland og købte 1955 sin nuhavende gård med 20 tdr. land og med alsidig drift, R.D.M. malkekvægsbesætning og svin. - P.N. har været i bestyrelsen for Brugsen, mejeriet og foderstofforeningen.

K.L. gik i skole i Rebbøl, havde plads som pige i huset, bl.a. på Als samt i Tastum og i Skive, arbejdede 1970 på systue i Silkeborg og har fra 1972 virket som rengøringsassistent på sygehuset i Silkeborg.

1) Karin Nielsen, husassistent, Præstemarksvej 2, Hammel, født d. 19. oktober 1956 i Voel, gift d. 30. juni 1979 i Hammel Kirke med Hardy Guldmann Sørensen, el-montør, født d. 11. juli 1949 i Sjelle, søn af arbejdsmand Niels Peder Guldmann Sørensen af Herskind og hustru Elna Gammelgaard.

K.N. gik i skole i Voel og Fårvang, tog 10. klasse på Lemvig Efterskole, var 1 år pige i huset, udlærtes 1975 som smørrebrødsassistent Dinetra i Silkeborg, arbejdede her til 1977, var derefter ansat hos slagteren i Hammel og har fra 1978 virket som husassistent på plejehjemmet Skaghøj i Hammel. Interesser: Håndarbejde.

H.G.S. gik i skole i Herskind og Galten, afsluttede med realeksamen, udlærtes 1971 i Galten Installationsforretning, aftjente 1971-1972 sin værnepligt i Skive og Århus, var så atter et halvt år ansat i Galten Installationsforretning og har fra 1973 haft ansættelse ved Bjerregaard EL, Hammel. Han er brandmand ved Hammel Brandvæsen og købte 1978 huset, hvor de bor i dag.

a) Anders Guldmann Sørensen, født d. 14. marts 1978 i Hammel.

b) Lars Guldmann Sørensen, født d. 5. januar 1982 i Hammel.

2) Gerda Lorenzen Nielsen, køkkenassistent, Solvej 4, Horsens, samlever med Allan Mortensen, ekspedient, søn af maskinarbejder Harry Mortensen og hustru Birgit Lizzi Rasmussen.

3) Lisbeth Lorenzen Nielsen, født d. 1. april 1966 i Voel.

2. Margrethe Nielsen, Kardybgård, Kollerup, født d. 13. december 1894 i Østergård, Tastum, død d. 4. oktober 1960, begravet i Kobberup, gift med Julius Mikkelsen, gårdejer og sognerådsformand, født d. 27. juli 1891 i Kardybgård, død d. 11. april 1968, begravet i Kobberup, søn af gårdejer Jacob Mikkelsen af Kardybgård og hustru Petrine Christensen.
J.M. overtog fødegården, Kardybgård, på ca. 150 tdr. land. Han var i mange år sognerådsformand.
Der var ingen børn i ægteskabet.

F. Søren Mogensen (Johansen), født d. 7. maj 1865 i Østergård i Tastum, død d. 15. april 1885 i Tastum.



I A
Esper Andersen Smedegaard



I A 1 - Anders Andersen Smedegaard
Metea Christensen



I A 1
Anders og Metea Smedegaards børn



I A 1 a - Marie K. A. Smedegaard
Johannes Pedersen



I A 2 - Mogens C. A. Smedegaard
Marie Sørine Sørensen



I A 2 a
Helga M. A. Smedegaard

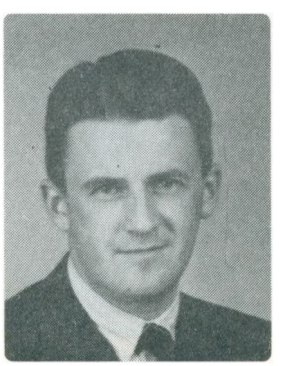

I A 2 b
Peder T. A. Smedegaard



I A 2 b 2)
Dorte Smedegaard



I A 3
Niels P. A. Smedegaard



I A 5 - Kirsten M. A. Smedegaard
Niels Anton Larsen



I A 5 a - Dagny Kristiane Larsen
Holger Kønig



I A 5 b - Elly Marie Larsen
Gustav Malmberg



I E - Mariane Mogensen
Niels Nielsen

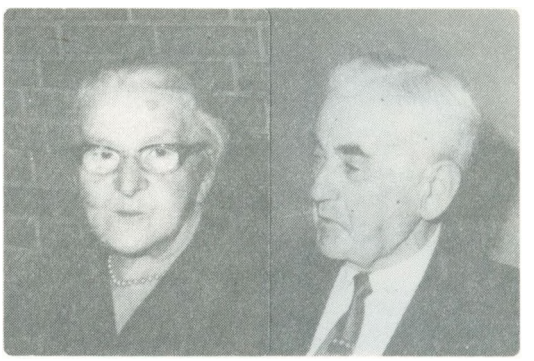

I E 1 - Maren K. Nielsen
Niels Nielsen



I E 1 b - Aage Nielsen
Anna Marie Simonsen

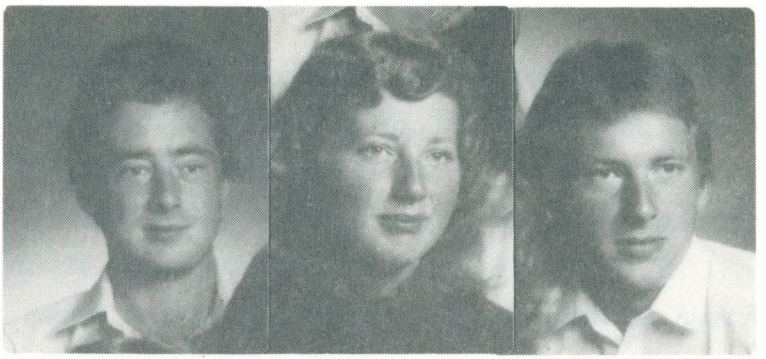

I E 1 b
Aage og Anna Marie Nielsens børn



I E 1 c - Marie Nielsen
Søren Kresten Simonsen



I E 1 c 1) - Niels Simonsen
Gurli Bach



I E 1 c 2) - Britta Simonsen
Birger Borregaard



I E 1 c 3)
Henrik Simonsen



I E 1 d - Peder Nielsen
Kjirsten Lorenzen



I E 2 - Margrethe Nielsen
Julius Mikkelsen

II. Mette Cathrine Sørensen

Ø. Solgård, Fly, født d. 4. oktober 1827 i Bregendal, Fly, død d. 25. september 1911 i Fly, gift første gang 1851 med Jens Laursen, gårdejer, født i Meldgård i åkær, Fly, død ca. 1859.

Mette Cathrine Sørensen blev gift anden gang 1861 med Niels Pedersen, gårdejer, født d. 12. april 1838 i Haugård, Fly, død d. 17. august 1920, søn af gårdejer Peder (Mortensen) Nielsen af Haugård og hustru Mette Jensdatter Kudahl, Ø. Solgård.

Efter opgivelser har slægten haft rod i Ø. Solgård fra før 1700 tallet. Esben Olesen, der dør i 1776 havde boet der - så vidt vides i al sin tid. En af Esben Olesens·sønner, Niels Esbersen født 1755, død 1838, var gift med Mette Sørensen, de havde 3 børn, en af disse hed Esben Nielsen, født 1785, død 1835. Esben Nielsen var gift med skoleholderen i Fly, Just Brøndums enke, Mariane (de boede i slottet). Efter Esben Nielsens død i 1835 giftede Mariane sig 3. gang med Jens Laursen fra Meldgård i Åkær. Efter Marianes død i 1850 bliver Jens Laursen (også kaldet J. Meldgaard) gift i 1851 med Mette Cathrine Sørensen fra Bregendal.

Efter Jens Laursens død bliver Mette Cathrine gift med Niels Pedersen fra Haugård i Fly, og det er ham der i 1860erne flyttet Ø. Solgård til sit nuværende sted.

Niels Pedersen (kaldet Pejsen) er ud af slægten fra Haugård, hvoraf der er flere af de indgifte i "Slægten fra Bregendahl" - bl.a. Agnete, gift med Hartvig Bregendahl (se III C 8), og Anny, der er gift med Magnus Vistisen (se II E 5 d). Niels Pejsens farmor, Anne Marie Jensdatter, der er født 1771, er også fra Bregendahl. - Det er interessant, at slægten kører sammen og sådan set stammer fra samme gård. - (Nedenstående er fortalt af Magnus Vistisen, Mogenstrup).

Der fortælles om Niels Pejsen, at han som tyveårig var kæreste med en tjenestepige, som var meget smuk og ombejlet. Hun var imidlertid også fattig. Nu er det vel sjældent, at en tyveårs knøs er særlig fast forankret i kærlighed. I hvert fald fik sønnen fra Haugård andet at tænke på. Det kan have været påvirkning hjemmefra, hvor man måske har foreholdt den tyveårige, at kærlighed og økonomisk planlægning godt kan forenes. Det var en ganske udbredt antagelse dengang.

I hvert fald var det sådan, at Peder Nielsen havde været dygtig til at disponere. Han havde hele sin tid i Haugård bestandig øget gårdens tillig-

gende, og det vil derfor være forståeligt, om han har forsøgt at påvirke sin ældste søn ved valg af livsledsager.
Nu viste Niels Pedersen sig siden at være et yderst selvstændigt menneske, og de mange fortællinger om ham vidner om, at han havde lune og temperament. Så mon ikke man især skal hæfte sig ved det.
En dag i oktober var han med sit plovspand omme i fælleden. Han pløjede sine furer uden andet selskab end mågerne, som til gengæld holdt til omkring ham i store flokke, optaget af at delikatere sig i den nypløjede jord.
Mens Niels gik her med sit plovspand fik han øje på enken fra Ø. Solgård, Mette Cathrine Sørensen. Hun kom gående ad fællesvejen, fordi det var den nærmeste til Bregendal, hvor hun skulle besøge sin broder og svigerinde. Hun var et års tid i forvejen blevet enke efter Jens Laursen og havde med ham 3 børn. Hun var stadig ung og tiltrækkende.
Niels fik plovkøringen til at passe, så han var oppe ved vejen, da hun kom, og de indledte en samtale.
Til at begynde med vel om vejret; men siden tog Niels mod til sig og spurgte, om hun skulle mangle en karl til november. "Ja", kom det eftertænksomt, "jeg får brug for en forkarl. Kunne du tænke dig pladsen?". Jae. Niels mente, at han kunne. "Jamen, det må vi have fundet ud af," ivrede hun. "Kom ud til mig i morgen aften, så kan vi snakke om det."
Han lovede at komme, og hun fortsatte sin afbrudte vandring.
Da Niels aftenen efter kom til Ø. Solgård, ventede der ham et par overraskelser. Mette Cathrine havde andre gæster; men hun tog godt imod ham og nødte ham til at komme indenfor. Her blev han nu behandlet som en gæst blandt andre gæster, og aftenen gik, uden at det var muligt at få aftalt, noget. Et par gange forsøgte han at berøre emnet; men Mette Cathrine havde sine værtindepligter at passe, så det blev ikke til noget.
Så begyndte gæsterne at bryde op. Niels forstod, at han denne gang måtte gå med uforrettet sag. Også han rakte hånden frem for at sige godnat og tak; men så langt kom han ikke. Mette Cathrine vidste, hvad hun ville: "Du skal gå ind i sovekammeret", sagde hun, "så kommer jeg om lidt, når mine fremmede er gået". Nu er der det at tilføje, at sovekammeret på en gård dengang var andet og mere end det sted, hvor man efter dagens gerning kunne lægge sit hovede til hvile. Sovekammeret var også det rum, hvor man mange gange trak sig tilbage for at drøfte vigtige anliggender med andre mennesker. Mette Cathrine og Niels havde vigtige ting at tale med hinanden

om, og de nåede til enighed.

A. *Mariane Jensen (Meldgaard), husmoder, Moeskjær, Møborg pr. Bækmarksbro, født 1854 i Ø. Solgård, Fly, død, begravt i Møborg, gift med Ole Nielsen, husmand, født d. 19. juli 1853 i Agergård, Flynder, død 1927, begravet i Møborg.*

Mariane og Ole Nielsen havde en lille ejendom beliggende i nærheden af Møborg Kirke.

Efter Marianes død, giftede Ole Nielsen sig med Bodil Katrine jensen, født d. 26. september 1868 i Veje, Flynder, død 1946, begravet i Møborg.

Ole Nielsen og Bodil Katrine boede på gården Agergård i Flynder, og i dette ægteskab var følgende børn: Mariane Nielsen, gift med Gustav Karlsson, boende på Fur.

Niels Nielsen, gift med Rita, boende i Heltborg, Thy.

Christian Nielsen, gift med Jensine. Mejerist, boende i Amerika.

Agnes Nielsen, gift med Jens Peder Pedersen, boende i Persegård i Hjerm.

Katrine Nielsen, gift med Julius Nielsen, arbejdmand, boende i Måbjerg.

Marie Nielsen, gift med Hans Nielsen, landmand i Møborg.

Jens Nielsen, gift med en pige fra Skotland, boende i Amerika.

Viggo Nielsen, ugift, arbejdsmand, boende i Holstebro.

Helga Nielsen, gift med Aage Blæsbjerg, arbejdsmand, boende i Holstebro.

Karl Nielsen, gift med Anne. Landmand, have ejendommen Karlsborg i Navr, og fra 1973 boende Nørreparken 19, Holstebro.

1. *Karen Nielsen, født 1884 i Møborg, død i oktober 1961 i Stoholm, begravet d. 25. oktober, gift d. 29. december 1920 i Klosterkirken i Horsens med Ole Peter Runelund, cykelhandler, født d. 25. oktober 1892 i Ølsted, død d. 18. juni 1982, begravet d. 22. juni i Stoholm, søn af arbejdsmand Jens Pedersen af Ølsted og hustru Magdalene Sofie Nielsen.*

   O.P.R. startede et cykelværksted i Stoholm og senere et automobilværksted sammen med sønnen i Østergade i Stoholm. Nedsatte sig efter sønnens død igen som cykelhandler i Vestergade i Stoholm.

   Ole Peter Runelund blev gift anden gang d. 28. september 1963 med Ella Helene Nielsen. De flyttede til Egeris ved Skive, hvor de boede til O.P.R. døde i 1982.

a. *Jens Runelund, mekaniker, Østergade, Stoholm Jyll., født d. 6. oktober 1921 i Stoholm, død i august 1947, begravet d. 15. august i Stoholm.*
Han omkom ved en trafikulykke i Ravnstrup.
J.R. blev uddannet som mekaniker og drev sammen med faderen et automobilværksted i Stoholm.

2. *Jens Nielsen, gårdejer, Skarbygård i Hjerm, født d. 2. februar 1888 i Møborg, død d. 28. juni 1949 i Skarbygård, Hjerm, gift d. 15. december 1917 i Hjerm med Jensine Jensen, husmoder, født d. 8. februar 1882 i Jegbjerg, Hjerm, død 1944 i Hjerm, datter af gårdejer Frederik Jensen af Jegbjerg, Hjerm, og hustru Karen Marie.*
J.N. gik i skole i Møborg, tjente bl.a. på Strandbygård ved Struer samt hos Jens Hauskov på Ørgård i Resen, aftjente sin værnepligt ved marinen og gjorde under 1. verdenskrig tjeneste ved sikringsstyrken. Han fik plads som bestyrer på Skarbygård og overtog denne ved sit giftermål. Gården er på 160 tdr. land.
J.J. var gift første gang med Kristian Poulsen, som døde i 1915. I dette ægteskab var der 8 børn, hvoraf kun sønne Karl Henry Poulsen, født d. 30. oktober 1913, er levende. Han er medejer af Skarbygård. En datter, Frida Kristine Poulsen, var også med i gården, men hun døde i 1981. J.J.'s far, Frederik Jensen, byggede et aftægtshus ved Skarbygård, hvor han og hustruen boede de sidste år.

a. *Ejnar Emil Nielsen, gårdejer, Skarbygård, Skarbyvej 16, Hjerm, født d. 19. november 1918 i Skarbygård, Hjerm.*
E.E.N. driver fødegården, Skarbygård, videre i fællesskab med sine søskende. Gården er på 160 tdr. land og drives med fedekvæg, korn, græs og roer.

b. *Elna Margrethe Nielsen, husbestyrerinde, Skarbygård, Skarbyvej 16, Hjerm, født d. 6. april 1921 Skarbygård, Hjerm.*
E.M.N. fik almindelig skolegang, havde ophold, 1938 på Nr. Nissum Højskole samt 1941 på Hadsten Husholdningsskole, var ellers pige hjemme og er i dag husbestyrerinde i hjemmet på Skarbygård.

B. Laurids Jensen (Meldgaard), født 1855 i Ø. Solgård, Fly, død 1861,

begravet i Fly.

C. *Mette Marie Jensen (Meldgaard), født d. 20. august 1856 i Ø. Solgård, Fly.*
Ifølge Fly Kirkebog var ved dåben gudmoder og faddere: Gudmor: Søren Knudsens hustru, Mariane Sørensen af Egeris, Thomas Nielsens hustru Marn Simonsen af Åkjær. Faddere: Ungkarl Peder Sørensen af Bregendal, Anders Knudsen af Fly samt Søren Knudsen af Egeris.
Mette Marie Jensen (Meldgaard) blev gift d. 30. november 1886 i Fly Kirke med Anders Peder Andersen, født d. 8. maj 1858 i Sebstrup som søn af Lars Andersen af Sebstrup.
Efter udsagn døde Mette Marie Jensen (Meldgaard) i barselsseng.
Anders Peder Andersen, der havde en landejendom, blev gift igen.

D. *Jens Nielsen, gårdejer, Flæskjær, Fly pr. Skive, født d. 22. marts 1862 i Ø. Solgård, Fly, død d. 15. september 1952, begravet i Fly, gift d. 3. maj 1888 med Johanne Mikkelsen, født d. 15. marts 1864 i Nr. Vium, Troldhede, død d. 6. august 1958.*
Angående J.N. skriver barnebarnet, Bodil Poulsen, Solgårdsvej 29 A, Fly, bl.a.: "Min mor fortalte, at bedstefar, Jens Nielsen, var 2 år, da den nuværende Ø. Solgård blev bygget. Erindringen er så tydelig, at så for mig den lille "runde" 2 års purk trygt siddende på oldefar/oldemors arm, båret over markerne til den nye gård. Bedstefar og bestemor var jo i deres velmagtsdage med i næsten alt, hvad der skete i Fly. Han var medstifter af Fly Brugsforening, hvor han også var uddeler i ca. 2 år. Desuden var han medstifter af forsamlingshuset og brugsforeningen. Han blev også tit hentet, når et dyr var sygt, han var "dyrlægekyndig". Bedstemor var også med i mangt og meget, hun sad bl.a. i menighedsrådet. Var der barsel eller dødsfald gik der i de fleste tilfælde bud efter "Hanne" til Jens Nielsen."

1. *Jens Chr. Nielsen, elværksbestyrer, Ålestrup, død 1963 i Ålestrup, begravet samme sted, gift med Maren, død 1964 i Ålestrup.*

   a. *Robert Fulton Rousing Nielsen, maler, Ålestrup, født d. 24. oktober 1915 i Skive, død d. 3. oktober 1969 i Ålestrup, begravet d. 6. oktober samme sted, gift d. 25. august 1946 i Ålestrup med*

Anna Bundgaard Jørgensen, født d. 20. april 1921 i Ålestrup, datter af Thomas Christian Jørgensen og hustru Kirstine Marie Andersen.

1) Hanne Rousing Nielsen, bankfuldmægtig, Parmagade 11, 4.th, København S, født d. 26. juli 1947 i Ålestrup.

2) Ruth Rousing Nielsen, hospitalslaborant, Parmagade 9, 4. th., København S, født d. 30. maj 1950 i Ålestrup.

b. Georg Rovsing Nielsen, maskinmester, født 13. februar 1920 i Skive, gift med Henni Marie Rossen, født d. 10. juni 1922 i Åbenrå.

2. *Niels Pedersen Axel Nielsen, smed, Flæskjær, Fly, født d. 4. december 1890, død d. 1. oktober 1977, begravet i Fly.*
N.P.A.N. blev uddannet som smed, var senere mejerimontør og installerede mejerimaskiner over hele landet. Han boede hos forældrene på ejendommen Flæskjær i Fly indtil sin død.

3. *Anders Karl Nielsen, marineingeniør, født d. 24. maj 1892 i Fly, død d. 23. december 1959 i Veidsted, begravet i Fly, gift med Katrine Nielsen, født d. 28. oktober 1903, død d. 28. september 1880 i Vridsted, begravet i Fly.*
Der var ingen børn i ægteskabet.
A.K.N. rejste 1912 til Amerika, arbejdede her på en sukkerfarm i Californien, deltog i 1. verdenskrig og oparbejdede efter krigen en sanitetsvirksomhed, der senere brændte. Han blev ansat som marineingeniør med omforandring og modernisering af krigsskibe, radarer som han havde udviklet. Efter hjemkomsten til Danmark købte ægteparret hus i Vridsted, hvor de boede indtil deres død.

4. *Anna Kathrine Nielsen, husmoder, Ndr. Ringgade 12, Kolding, født d. 24. juli 1893 i Fly, gift d. 8. oktober 1922 i Kolding med Johannes Christian Madsen, landmand, født d. 8. oktober 1890 i Binderup, Sdr. Bjert, død d. 27. marts 1974 på Grenå Sygehus, begravet d. 2. april i Grenå, søn af landmand Søren Madsen af Binderup Vesterskov.*

Datteren Bodil skriver følgende:
Far gik i Bjert-Binderup Skole. Efter han konfirmation tjente han på forskellige gårde, dels i sognet, dels i Vestjylland, og senere overtog han sit fødehjem. Far mistede sin mor, da han var 6 år, han var næstyngst af 5 børn. Farfar giftede sig igen, men blev enkemand efter 7 år.
Far var landmand med liv og sjæl og altid glad og tilfreds. Han tog sig meget af os børn, når tiden tillod det. Børnebørnene mindedes ham også med glæde. Han var en god fortæller og en ivrig jæger. Tillidshverv var ikke noget for far. Han gik dog til generalforsamling i Brugsen og mejeriet o.l.
Mor gik i Fly Skole (gamle). Efter konfirmationen kom hun i huset, dels hjemme, dels ude omkring, bl.a. på Fyn, Humlum og København hos Marie Bregendahl. Mor ville se og opleve noget. Hun blev husbestyrerinde hos far, der havde min farfar på aftægt. Efter en måned vidste hun, at hun ville rejse til november. Far og mor blev gift d. 8. oktober samme år. Efter fars død har mor været på flere rejser, bl.a. til Norge og Finland. Hun har været på højskole hvert år, så sent som i september var hun på Nr. Nissum Højskole. Mor har altid været meget hjælpsom, når der var sygdom og lignende hos naboerne. Een har engang sagt, at når der stod nybagt brød eller middagsmad, behøvede vi ikke at spørge om fra hvem, det var noget alle vidste.
I 1950 solgte de gården i Binderup og flyttede her til Fly, for at mor kunne hjælpe min morbror med at pleje mine bedsteforældre. I 1963, da vi kom hertil, flyttede de ned til min bror, som da var skytte på Ormstrup ved Bjerringbro. Da min bror flyttede til Katholm ved Grenå som skytte, flyttede de med og boede en del år i "det lille hvide hus ved Kattegat", som vi altid har sagt, det lå ikke langt fra Skovridergården, hvor min bror og svigerinde boede. De boede der til fars død. Mor flyttede da omkring 1. maj til Kolding i en beskyttet lejlighed i nærheden af plejehjemmet Låsbyhøj.

a. *Bodil Johanne Madsen, børnehavelærer, Flæskjær, Solgårdsvej 29 A, Fly pr. Skive, født d. 14. juni 1923 i Binderup, Sdr. Bjert, gift d. 29. september 1956 på Københavns Rådhus med Frode Andreas Marinus Poulsen, anlægsgartner, født d. 28. november 1915 i Randers, søn af gasværksarbejder Christian Andreas Marinus Poulsen*

af Randers og hustru Louise Christensen.
B.J.M. gik i skole i Binderup, var pige i huset på Koldingegnen, havde 1944 ophold på Snoghøj Gymnastikhøjskole, blev 1944-1946 uddannet som børnehavelærer i Århus, var derpå ansat i Kolding, senere i København på Valdemarsgades Børneinstitut (Chr. d. IX og Dronning Louises Børneasyl). Hun var hjemmegående indtil d. 1. december 1968, hvor hun blev ansat på Asylgades Børnehave i Skive, og her virkede hun til d. 1. oktober 1983.
F.A.M.P. gik i Nørrestræde Skole i Randers, blev 1931-1936 uddannet som anlægsgartner i København, arbejdede derefter som sådan, nedsatte sig 1949 som selvstændig anlægsgartner i København, virkede her til 1963, overtog da Flæskjær i Fly, hvor de bor i dag og hvorfra han driver forretning som anlægsgartner i Skive og omegn. Interesser: Sport, især cykelløb i de unge år.

1) *Anna Birch Poulsen, sygehjælper, Solgårdsvej 29 B, Fly pr. Skive, født d. 9. september 1954 i København, Helligkors Sogn, gift d. 22. februar 1975 i Fly Kirke med Svend møller Nielsen, konstabel, født d. 27. august 1953 i Stoholm, søn af Svend Aage Nielsen og hustru Inga Gregersen. - Ægteskabet blev opløst 1981. A.B.P. samlever med Oskar Holst, født d. 10. juni 1948 i Holstebro, søn af tobaksarbejder Aage Holst af Holstebro og hustru Mette Johansen.*
   A.B.P. har taget sin tiptipoldemors pigenavn - så hun hedder i dag Anna Birk.
   A.B. gik i skole i København, Fly og 10. klasse i Vridsted. Hun var 1 år i huset i Ejsing, børnehavemedhjælper i Skive, derefter medhjælper på et børnehjem i Skjern samt medhjælper på biblioteket i Skive, virkede derefter som hjemmehjælper i Holstbro, senere som sygemedhjælper og blev 1979 ansat på Skive Sygehus, hvor hun er i dag.
   O.H. gik i skole i Holstebro, tog her 9. klasse, udlærtes 1968 som slagter hos J. Christensen i Holstebro, aftjente 1969-1970 sin værnepligt ved marinen, var i 2 år ansat på slagteriet i Holstebro og arbejdede 1972-1982 som slagtersvend i Brugsen i Glyngøre. Interesser: Hunde. Han er formand for den civile hundeførerforeening.

a) Lisa Birch Holst, født d. 22. juli 1981 i Fly.

2) Kristian Birch Poulsen, socialpædagog, Voldsmose Allé 280 st., Odense NØ, født d. 17. december 1955 i København, Helligkors Sogn.
K.B.P. gik i Jagtvejens Skole på Nørrebro i København, flyttede i 1963 med den øvrige familie til Jylland, gik så i skole i Fly, senere i Vridsted, tog 1976 studentereksamen fra Skive Gymnasium, tog senere HF-eksamen samme sted, flyttede herefter til Århus, arbejdede ved forskelligt, søgte 1980 ind på socialpædagogskolen og blev i 1983 færdiguddannet herfra.

b. Erik Madsen, skytte, Palstrupvej 17, Rødkærsbro, født d. 5. juni 1925 i Binderup, Sdr. Bjert, gift d. 16. august 1968 på Ebeltoft Rådhus med Elfrida Clausen, overlærer, født d. 28. marts 1927 på Kliplev Mark, Kliplev, datter af kommunalvejmand Hans Peter Clausen af Felsted og hustru Anne Louise Chrisstence Ræker.
E.M. begyndte i 1942 som jagtelev på Rønslunde Agerhønsefarm ved Nr. Snede, var 1943 på Æbelø Gods, 1944 på godset Lekkende i Sydsjælland, 1946-1950 jagtassistent på godset Ravnholt på Midtfyn, 1950-1951 ansat ved skovbruget på godset Løndal ved Brædstrup, 1951-1952 ansat ved skovbruget Hellerfos i Dalaerne i Sverige, 1962 ansat som jagtassistent på godset Svanholm i Nordsjælland, fik samme år ansættelse på Turebylund under Bregentved Gods ved Haslev samt 1953 på Gavnø Gods ved Næstved, var 1954-1955 ansat i Ll. Vildmose under godset Lindenborg ved Arden i Himmerland, 1956-1960 ansat som skytte på godset Gavnø, 1960-1961 på Ormstrup Gods ved Bjerringbro, 1961-1963 på Astrup Gods hos Bergsøe og 1963-1967 atter på Ormstrup Gods, virkede 1967-1975 som skytte på godset Katholm ved Grenå og har siden været ansat på Grundfos Pumpefabrik som skytte for P. Due og N. Due Jensen.
E.C. gik i skole i Felsted, tjente en tid på landet, senere i København, fik 1948 præliminæreksamen, tog 1950 studentereksamen fra Akademisk Studenterkursus samt 1950 filosofikum, dimitteredes 1953 som lærer fra Tønder Statsseminarium, var derefter ansat forskellige steder og virker nu som overlærer ved Bjerringbro Skole.

1) *Anna Elisabeth Madsen, lærer, Bakkevej 5, Haldagermagle pr. Fuglebjerg, født d. 9. maj 1955 i Roskilde, samlever med Peder Skoubo Madsen.*

2) *Anders Peter Madsen, studerende, født d. 21. marts 1959 i Odense.*

c. *Ingrid Madsen, husmoder, Alpedalsvej 27, Kolding, født d. 24. november 1929 i Binderup, Sdr. Bjert, gift d. 24. maj 1951 i Fly Kirke med Knud Erhard Christoffersen, el-montør, født d. 3. juli 1922 i Rødkærsbro, søn af landmand Frederik Christoffersen af Rødkærsbro og hustru Dagmar Emilie Møller.*
I.M. gik i skole i Bjert og Binderup, var derefter pige hjemme samt ude indtil sit giftermål og har siden været hjemmearbejdende husmoder.
K.E.C. gik i skole i Fårup ved Rødkærsbro, arbejdende nogle år ved landbruget, blev 1946 færdiguddannet som elektriker i Skals, virkede i ca. 16 år som elektriker i Sdr. Bjert og har fra 1974 været ansat ved "Novo", Koldingafdelingen. Der blev i 1964 købt grund og derefter bygget huset, hvor de bor i dag.

1) *Alice Birch Christoffersen, sygeplejerske, Thyrasvej 23, Kolding, født d. 15. maj 1953 i Harte, gift med Flemming Hagen, Slagter.*
Der er 2 børn i ægteskabet.

2) *Allan Birk, navneændring 1981 fra Allan Birch Christoffersen, ingeniør, Gartnervang 47, Roskilde, født d. 8. april 1957 i Kolding.*
A.B. gik i skole i Harte og Bramdrup og afsluttede med realeksamen, besøgte 1974-1975 Odense tekniske Skole, var 1975-1976 praktikant i Kolding og blev 1976-1980 som svagstrømsingeniør på Odense Teknikum, aftjente 1980-1981 sin værnepligt ved Ingeniørtropperne i Høvelte og har fra 1981 været ansat ved G.N.T. automatic A/S i Søborg. Blev 1984 medlem af bestyrelsen for G.N.T.'s virksomhedsgruppe.

5. *Kathrine Nielsen, lærer, Egerishave 5, Skive, født d. 22. juni 1896 i Fly, gift d. 19. december 1922 med Svend Aakjær, rigsarkivar, dr. phil., født d. 20. januar 1894 i København, død d. 12. januar 1963, bisat i Fly, søn af forfatteren Jeppe Aakjær (død 1930) og forfatterinden Marie Bregendahl (død 1940). (Se III A 1)*

K.N. blev uddannet som lærer ved Gedved Statsseminarium, virkede en tid som vikar, bl.a. i Fly, samt som lærer på en privatskole i Viborg.

Kraks Blå Bog 1961:

Student (Schneekloths skole) 1912; cand. mag. 1921; gjort tjeneste i Kbhvns rådstuearkiv 1915; arbejdet ved Den danske Ordbog 1916-19, ved stednavneudvalget 1916-24; kst. underarkivar ved rigsarkivet 1924; ansat 1926; landsarkivar for Nørrejylland 1929; kst stadarkivar i Kbhvn. 1945, udnævnt 1948; rigsarkivar 1956.

Medl. af bestyrelsen for Selskab for nordisk Filologi 1913-18; sekretær i Dansk historisk Fællesforening og redaktør af dens tidsskrift Fortid og Nutid 1921-26; næstformand i Selskab for jysk Historie, Sprog og Litteratur og redaktør af Jydske Samlinger 1931-37; sekretær i Selskabet for dansk Kulturhistorie 1950-57; medl. af Det kgl. danske Selskab for Fædrelandets Historie, af Det danske Sprog- og Litteraturselskab 1925, af Selskabet for Udgivelse af Kilder til dansk Historie 1932 og af Selskab for Oldtids- og Middelalderforskning 1946; medl. af bestyrelsen for Selskabet for Kbhvns Historie 1945-56; korresp. medl. af Institut for sammenlignende Kulturforskning i Oslo 1932 og holdt forelæsninger ved instituttet s.å.; forelæsninger 1939 ved Århus universitet over ældre dansk landbrugs- og bebyggelseshistorie; medl. af stednavneudvalget 1943, af styrelsen for Institutet for Historie og Samfundsøkonomi 1956, for dansk-islandsk fond s.å., for Erhvervsarkivet, Århus s.å. og for Orlogsmuseets komité 1958; medl. af Kungl. Samfundet för utgifvande af handskrifter rörande Skandinaviens historia, Stockholm 1956; dr. phil. h.c. ved Lunds universitet 1958; medl. af Det kgl. Norske Videnskabernes Selskab i Trondheim 1959. Medudgiver af Danmarks gamle Landskabslove 1921-30; udgiver af H.N. Jensen; Angeln 1922, af Kong Valdemars Jordebog 1926-45 og af "Maal, Vægt og Takster i Danmark" 1936; medarbejder ved "Samsøs Stednavne", Historisk Tidsskrift, Det danske Folks Historie, Schultz' Danmarkshistorie, Salmon-

sens Leksikon, Svensk Uppslagsbok, Dansk biografisk Leksikon, Acta Philologica, Annales d'Histoire Économique et Sociale, Bogen om Rosenholm, Bondesamfundets Historie (Institut for sammenlignende Kulturforskning A. XV bd.) 1933; redaktør af bd XXIX og XXX af samlingsværket Nordisk Kultur 1926-36; Viborg Købstads Historie I-III (1940-41; Historiske Meddelelser om København (1945-56); København før og nu (1946-50); Danmark før og nu (1952-56). Adresse: Sølvgade 22, København K.

a. Kirsten Aakjær, forfatter, husmoder, Skovvænget 6, Skive, født d. 21. maj 1924 på Frederiksberg, gift d. 4. november 1948 på rådhuset i Paris, Frankrig, med Peer Hougaard Nielsen, arkitekt, født d. 3. maj 1924 i Hillerød, søn af arkitekt Kristian Nielsen af Skive og hustru Johanne Hougaard.
K.Aa. gik i skole i Viborg, tog 1943 studentereksamen fra Viborg Katedralskole, gjorde derefter forskellige studier, bl.a. på Århus Universitet, Tegneskole samt Kunstakademiets Malerskole i København, udgav 1949 en digtsamling, senere børnebøger med egne tegninger, har haft mange artikler i dagblade, tidskrifter o.l. og holder foredrag samt læser op.
P.H.N. gik i skole i Skive, tog 1943 studentereksamen fra Viborg Katedralskole, blev 1948 færdiguddannet som arkitekt fra Akademiet i København og driver egen forretning i København samt i Skive, hvortil han flyttede i 1960.

1) Jens Hougaard Nielsen, arkitekt, Kirkestien 1, Sondrup pr. Hundslund, gift med Marianne Larsen.
I ægteskabet er der 1 barn.

2) Troels Hougaard Nielsen, studerende, Sondrupvej 64, Sondrup pr. Hundslund, samlever med Hanne Sørensen, børnehavepædagog.

6. Marie Johanne Oluffa Nielsen, Agertoften 5, Alpedalen, Kolding, født d. 11. juni 1901 i Fly, gift d. 22. marts 1932 på Kolding Rådhus med Alfred Kirkegaard, gårdejer, født d. 30. juli 1898 i Nees, død d. 3. juli 1974 i Kolding, bisat i Kolding.
Der var ingen børn i ægteskabet.

A.K. blev uddannet ved landbruget, drev gården Vesterlund i Seest ved Kolding indtil 1964 og flyttede derefter til Alpedalen.

E. Peder Nielsen, gårdejer, Vridstedgård, Vridsted pr. Skive, født d. 9. december 1869 i Ø. Solgård, Fly, død d. 10. februar 1922, begravet på Vridsted Kirkegård, gift første gang med Anne Marie Knudsen Kjeldine Gregersen (Dam), født d. 26. september 1865, død d. 15. juni 1915, begravet på Vridsted Kirkegård, datter af Niels Christian (Dam) og hustru Maren Pedersen. (Dette var hendes 3. ægteskab. 1. var med Knud Nielsen Dam, der døde 1862, ca. 39 år gammel. 2. ægteskab var med Kjeld fra Daugbjerggård, men dette ægteskab blev meget kort, da han straks efter giftermålet blev indkaldt og faldt i krigen 1864. Navnet Dam blev ved med at følge, og Niels Christian fik navnet Dam ved bevilling.
P.N. blev gift anden gang d. 9. september 1916 i Vridsted Kirke med Johanne Petra Jensen, født d. 2. oktober 1896 i Trabjerg, Borbjerg, datter af gårdejer Søren Lund Jensen af Trabjerglund, Borbjerg, og hustru Mette Marie Pedersen. (Se II F 2)
I Peder Nielsens og Johannes ægteskabet fødtes datteren, Ingeborg.
J.P.J. var 1914 elev på Tommerup Højskole og havde ellers plads i huset. Efter Peder Nielsens død i 1922, giftede hun sig i 1925 i Vridsted Kirke med Jens Kristian Nielsen, gårdejer i Søndergård i Gørding. I dette ægteskab fødtes en søn, der fik navnet Peder Nielsen, og som driver gården i Gørding videre.
Peder Nielsen og Anne Marie købte Vridstedgård, sådan hed gården, men navnet er aldrig blevet anvendt. Ikke mange i Vridsted vil vide, hvad det er for en gård, men derimod vil ikke mange af de ældste Vridstedboere være i tvivl om, hvem Peder Nielsen og Anne Marie var. De fleste vil vide at fortælle et eller andet om Peder Nielsen (Pe Nielsen). Han var en mand, som hans bysbørn kom til at synes om. Han var en dygtig landmand, hvis besætning altid var værd at se, måske fodrede han for hårdt og på en måde, der ikke altid var rentabel. Han fulgte ivrigt med i landbrugets udvikling, og ofte anskaffede han de nyeste maskiner til gården. Det påstås således, at han var den første i den del af Fjends Herred, som anskaffede sig en selvbinder. Da denne skulle prøvekøres, strømmede folk til fra fjern og nær. Men det, som Peder Nielsen især huskes for, var hans evner, som fortæller. Når han i et selskab gav sig til at fortælle, blev der lyttet.

Anne Marie havde familie i Vroue, og der kom hun og Peder derfor en gang imellem til gilde. Ofte var stedets præst med og når Peder Nielsen for alvor tog fat på at fortælle, var netop præsten en af hans ivrigste tilhørere, og Svend Clausen i Vroue har fortalt, at sommetider grinede præsten, så han græd ved det. Så har Peder måske fortalt om, dengang han fik en ny tjenestedreng. Drengen var arbejdsduelig nok; men det var ikke altid, han opfattede lige hurtigt, hvorved Peders velkendte temperament hyppigt lod sig lokke til udbrud. Således havde han en gang forgæves forsøgt at indskærpe drengen en bestemt arbejdsgang; men forklaringen gik ikke ind. Op i en spids røg derimod Peder Nielsen med følgende salut: "Åh! Din stø' knægt. Do war satme ett bedre ward, end doend do skuld' gjemmel mogbankes, så æ moug kunne stå fra dig. Hører do!" Drengen stod ligeså betuttet, med den udkyldigste mine af verden og sagde "Ja!" på en sådan måde, at Peder brast i en lang, befriende latter.

Samme tjenestedrang gav anledning til en anden historie, som Peder ofte fortalt. Drengen var engang blevet syg, og der blev sendt bud efter lægen. Peder Nielsen fulgte selv lægen ind i kammeret til drengen, der måske aldrig før havde været syg; og derfor havde han vel heller ingen kenskab til den sære himstrigims, han havde fået udleveret. Men lægen forklarede ham, at det var et termometer, og at han nu bare skulle løfte skjorten og føre instrumentet op i enden. Derefter gav de to mænd sig i samtale med hinanden, mens lægen samtidig havde uret liggende fremme, så han kunne holde øje med, hvornår han igen skulle have termometret. Alligevel glemte han tiden. Velsagtens fordi Peder fortalte en historie, og så optaget var lægen heraf, at han først blev nærværende igen, da drengen begyndte at give lyd fra sig.

"Hvad siger du, men ven?" spurgte lægen, der ikke havde opfattet, hvad drengen egentlig sagde.

"A sejjer, te nu kan a ett få den længere op," kom det yderst anstrengt fra den forpinte dreng. Først da blev lægen opmærksom på, at drengen var helt rød i hovedet af anstrengelse og smerte.

Peder Nielsen havde i Fly gået i skole sammen med Anne Marie (Dam). En anden af hans skolekammerater var Jeppe Aakjær. Peder var en af de få gårdmænd på egnen, som læste bøger. Også Aakjærs ting havde han læst. En af Aakjærs betydeligste oplæsere var malermester Emil Jensen i Vroue, og det var netop Peder Nielsen, som førte de to sammen.

"Da står en ny tids bonde på sin toft," hedder det i Aakjærs "Historiens Sang". Peder Nielsen var en sådan oplyst bonde, og derfor fik hans børn også en efter tidens forhold ganske god uddannelse. Det blev til højskole og landbrugsskole for sønnerne, og datteren Magda fik et ophold på Roskilde højskole. (Fortalt og skrevet af Magnus Vistisen).

1. *Niels Nielsen, gårdejer i Østergård, Tastum, født d. 13. april 1889 i Vridsted, død d. 14. februar 1977 på Sjørup Plejehjem, begravet i Kobberup, gift med Maren Kirstine Nielsen, født d. 22. juli 1891 i Østergård, Tastum, død d. 14. oktober 1983 på Sjørup Plejehjem, begravet d. 19. oktober i Kobberup, datter af gårdejer Niels Nielsen og hustru Mariane Mogensen (Johansen). (Se I E 1)*

2. *Magnus Kristian Dam Nielsen, gårdejer, Vridsted pr. Skive, født d. 13. december 1891 i Vridsted, død d. 20. juli 1972 i Vridsted, begravet samme sted. Ved hans dåb kan læses følgende i Vridsted Kirkebog: Forældre: Gårdmand Peder Nielsen, Vridsted, og hustru Ane Marie Gregersen, 26 år. Faddere: Gårdmandsenke Mette Johanne Knudsen, Vridsted, gårdmandskone Mette Katrine Sørensen, Fly, gårdmand Niels Kristian Gregersen, Fly, gårdmand Niels Pedersen, Fly, samt gårdmand Frederik Jensen, Fly. - M.K.D.N. blev gift d. 20. maj 1919 med Kirstine Sønderup, født d. 12. juli 1891 ved Varde, død d. 29. december 1965 i Vridsted.*
   M.K.D.N. blev uddannet som landmand og havde en vinter et højskoleophold, var i en del år selvstændig landmand og samtidig måleraflæser, tog aktivt del i husmandsbevægelsen, hvor han var med i bestyrelsen. Efter at have solgt gården flyttede ægteparret til eget hus i Vridsted, hvor de boede indtil deres død.
   K.S. arbejdede med ved landbruget, var aktiv i hus og hjem og ikke mindst haven havde hendes store interesse.

   a. *Ane Margrethe Nielsen, født i juli 1920, død d. 24. maj 1921.*

   b. *Dreng, dødfødt i juli 1920.*

   c. *Anna Margrethe Nielsen, rengøringsassistent, Frederiksbergbakke 22, Hammershøj, født d. 26. marts 1922 i Vridsted, gift d. 24.*

oktober 1944 i Vridsted med Søren Kristian Kaspersen, specialarbejder, født d. 19. april 1915 i V. Alling, søn af gårdejer Karl Kristian Severin Kaspersen (p.t. Søby Plejehjem) og hustru Dorthea Pedersen.
A.M.N. gik i skole i Vridsted, var pige hjemme samt ude, bl.a. i Søby ved Højslev, et halvt år stuepige samt 2½ år kokkepige på Søvang, havde 1943-1944 ophold på Hadsten Husholdningsskole, var en tid husbestyrerinde på Breinholt ved Struer samt en tid kogekone og værtinde i Hammershøj Forsamlingshus, arbejdede ellers ved forskelligt, bl.a. i kiosken på svømmebadet i Hammershøj, i køkkenet på rutebilstationen i Viborg samt som rengøringsassistent på skolen i Hammershøj.
S.K.K. gik i skole i Karlby og Mygind, havde plads ved landbruget, afbrudt 1936-1938 af værnepligt ved livgarden, var 1946-1947 bestyrer hos kreaturhandler Krause i Fausing på Djursland samt på en gård i True ved Århus, havde 1947-1948 plads som altmuligmand hos godsejer Olufsen på Breinholt ved Struer, drev fra 1949 nogle år lillebilforretning, var senere i 10 år vært i Hammershøj Forsamlingshus samt i 6 år ansat hos Grundfoss, Bjerringbro. Byggede 1968 sit nuhavende hus.

1) *Bent Kaspersen, kommis, Sidney, Australien, født d. 24. april 1946 på Ørsted Sygehus.*
B.K. gik i skole i Hammershøj, udlærtes 1965 som kommis Termestrup Brugs, var en tid ansat hos købmand Larsen i Viborg, i Hammershøj Brugs samt i Sønderholm Brugs ved Skive, rejse 1971 til Sidney i Australien, var en overgang kommis i Brisbane, tog senere igen til Sidney og arbejdede på kontor med fragt og en gros. Han har i sin fritid bygget eget skib.

2) *Any Kaspersen, husassistent, Jernbane Allé 9, Odense SV, født d. 15. juli 1949 i Viborg Søndre Sogn, gift d. 26. oktober 1968 i Hammershøj Kirke med Per Munch Rasmussen, mejerist, født d. 22. oktober 1945 i Gjesing, Randers Amt, søn af arbejdsmand Børge Rasmussen, Auningvej 59, Gjesing, og hustru Ruth Erna Thomsen.*
A.K. gik i skole i Hammershøj, havde plads i huset i Søby og i

Kvorning, var 1965 elev på Ulstrup Ungdomsskole, var derefter igen pige i huset i Randers og på Madsens Hotel i Bjerringbro, arbejdede en tid i en blomsterforretning i Randers, i en bagerforretning i Odense samt som husassistent på Odense Sygehus. Fra 1. november 1983 udlært som sygehjælper på Sygehjælperskolen i Odense. Har deltaget i kurser på aftenskoler. Interesser: Badminton.

P.M.R. gik i skole i Gjesing, blev uddannet som mejerist, først i Gjesing, senere på Birkehøj i Drastrup, var 1963-1964 elev på Dalum Mejeriskole, virkede derpå som mejerist, 1964-1965 på Birkehøj, 1965-1967 på Hammershøj Mejeri og 1967-1968 på Ejby Mejeri, arbejdede 1968-1970 på Albani Bryggeri, Odense, 1971-1972 på slagteriet Expo Fyn, 1972-1973 på mejeriet i Vissenbjerg og har fra 1973 været ansat på Odense Mejeri "Fyns Mælk". Havde hus i Odense fra 1970 og købte 1979 sit nuhavende hus.

a) Rikke Kim Jersig Rasmussen, født d. 7. juni 1978 i Korea.

d. Peder Nielsen, specialarbejder, Furvej 34, Resen pr. Skive, født d. 27. januar 1926 i Vridsted, gift d. 6. april 1953 i Nautrup Kirke med Gerda Hedegaard Pedersen, omsorgsassistent, født d. 18. juli 1929 i Dalgård, Nautrup, datter af gårdejer Frederik Pedersen af L. Dalgård i Nautrup og hustru Carla Johanne Sørensen Hedegaard.

P.N. gik i skole i Vridsted, arbejdede ved landbruget, dels hjemme og dels ude, aftjente 1947-1948 sin værnepligt i Ålborg og på Bornholm, var 1950-1951 elev på Lyngby Landboskole, virkede en tid som fodermester i Gørløse, var 1951-1954 lastbilvognmand i Glyngøre, havde dernæst plads som landbrugsmedhjælper på Marienlyst ved Skive, arbejdede 7 år på Skive Jernstøberi "Gyro", 7 år på Gammelgaards Teglværk samt 7 år ved Bang & Olufsen og er nu ansat som taxachauffør i Skive. I 1957 købtes en landejendom på 3 tdr. land i Resen, hvor de bor i dag. Jorden er tilplantet med juletræer.

G.H.P. gik i skole i Nautrup, var derefter husassistent, bl.a. på Durup Plejehjem samt i Borup på Sjælland, arbejdede en tid på

Glyngøre Fiskeindustri samt i en årrække som rengøringsassistent på Resen Skole og virker nu som omsorgsassistent på Resenlund (Krabbesholm).

1) Jørgen Hedegaard Nielsen, født d. 4. maj 1953 i Glyngøre. Han er invalidepensionist og har p.t. ophold på Hald Ege.

2) Erling Hedegaard Nielsen, postassistent, Frederiksgade 65, Horsens, født d. 14. december 1955 i Skive, har fra 1982 samlevet med Mariann Hansen, kontorassistent, født d. 15. december 1957 i Horsens, Kloster Sogn, datter af værkmester Børge Hansen af Horsens og hustru Anny Pedersen.
E.H.N. tog realeksamen fra Resen Skole, blev 1972 ansat ved Postvæsenet, først i Lemvig, derefter i forskellige byer og fra 1977 på postkontoret i Horsens. Den 1. marts 1982 købtes huset, hvor de bor i dag. Han er tillidsmand ved postkontoret. Interesse: Fodbold.
M.H. gik i Horsens Borgerskole, tog 1975 realeksamen herfra samt 1977 HF-eksamen i Gedved, arbejdede 1 år i en børnehave i Horsens, bestod 1979 HH-eksamen i Horsens og har fra 1979 været ansat ved Horsens Toldkammer.

3) Tage Hedegaard Nielsen, revisor, Christian X's Vej 10, Viby J, født d. 5. juni 1962 i Resen.
T.H.N. gik ud af Resen Skole med 10. klasse, tog 1982 HH-eksamen i Skive og blev derefter ansat ved revisionsfirmaet Buch-Sørensen, Århus.

3. Valdemar Nielsen, Toften 2, Tastum - fra 1983 flyttet på Sjørup Plejehjem, født d. 17. maj 1894 i Vridsted.
V.N. gik i skole i Vridsted, hjalp derefter til hjemme, tjente en overgang hos Søren Nielsen, var 1922 elev på Malling Landbrugsskole, fik her kontroluddannelse, havde 1926-1927 plads i Hejls ved Kolding, emigrerede i april 1927 til Canada, men kom hjem igen i november 1929, udlærtes 1931 som tømrer, byggede 1936 eget hus i Fly og havde egen virksomhed, drev 1944-1954 frugtplantage, købte i 1952 huset i Tastum og havde her en overgang hønseri. - V.N. er en meget

livfuld og glad fortæller bor i dag på plejehjem.

4. *Harald Nielsen, bolsmand, Nørreskov, Sevelskov pr. Vinderup, født d. 24. august 1895 i Vridsted, død d. 25. februar 1982 i Sevel, begravet samme sted, gift d. 26. juli 1928 i Grove Kirke med Inger Marie Petrine Barslund, husmoder, født d. 2. juni 1897 i Vistorp, Grove, død d. 25. december 1980 i Sevel, begravet samme sted, datter af gårdejer Peder Jensen Barslund, Vistorp og hustru Inger Marie Nielsen.*

H.N. gik i skole i Vridsted, blev uddannet ved landbruget, tjente på forskellige gårde, bl.a. Bregendal, var 1923-1924 elev på Malling Landbrugsskole, købte 1928 ejendommen Nørreskov i Sevel med et tilliggende på 12 tdr. land som blev drevet alsidigt til 1958. Ægteparret købte da hus i Sevel og boede her indtil deres død. H.N. var politisk interesseret, var medlem af radikale vælgerforenings bestyrelse samt i bestyrelsen for husmandsforeningen og tog aktivt del i foredragsforeningen samt i sønderjydsk forening.

I.M.P.B. gik i skole i Grove, var 1916 elev på Roskilde Højskole, havde plads som pige i huset, bl.a. i mange år hos sin moster "gamle Maren" i Vridsted, hvis hus hun arvede, og efter sit giftermål blev hun hjemmegående husmoder. Hun tog også aktivt del i foredragsforeningen samt i sønderjydsk forening.

a. *Peder Barslund, navneændring 1975 fra Peder Barslund Nielsen, overlærer, Søgårdsvej 16, Sevel pr. Vinderup, født d. 12. maj 1929 i Sevelskov, Sevel, gift d. 24. august 1963 i Råbjerg Kirke med Kirsten Dahl, fodspecialist, født d. 24. juli 1934 i Bjergby, Hjørring Amt. Ægteskabet blev opløst i 1965.*

P.B. gik i skole i Sevel, tog 1946 præliminæreksamen fra Vinderup Realskole, opholdt sig hjemme til 1949, havde da forskellige jobs, bl.a. som vinterlærer i Stavning, dimitteredes 1953 som lærer fra Vordingborg Seminarium, aftjente 1953-1955 sin værnepligt ved 4. regiment i Roskilde, hvor han fik fortjenstmedalje, var 1955-1963 ansat ved Nordvangskolen i Glostrup, 1963-1967 ved Bindslev Centralskole samt 1967-1971 ved Nydamskolen i V. Sottrup, blev her overlærer i 1970. Siden 1971 har han været ansat som overlærer ved Sct. Jørgens Skole i Holstebro. Han er aktivt

medlem i Den sønderjydske Forening i Sønderborg, tager del i det nationale arbejde i Sydslesvig, er medlem af historisk forening for Viborg og Ringkøbing amter, medlem af Det kgl. Nordiske Oldskriftselskab samt medlem af Slægtshistorisk Forening i Holstebro. Siden 1969 har han været beskikket censor i historie ved direktoratet for folkeskoler og seminarier. Har gennemgået årskurser i historie, geografi, biologi og børnepsykologi ved Danmarks Lærerhøjskole i København, 1971-1972 lokalhistorie på Landsarkivet i Viborg (Lærerhøjskolens Skiveafdeling) og blev 1978 medlem af Jydsk arkæologisk Selskab.

b. *Jens Barslund Nielsen, disponent, født d. 15. maj 1930 i Sevelskov, Sevel, død d. 28. april 1955, begravet i Sevel.*
J.B.N. gik i skole i Sevel, tog 1946 præliminæreksamen fra Vinderup Realskole, udlærtes 1949 som kontorassistent på Struer Andelssvineslagteri, var et halvt år ansat ved Lundgaards Slagteri i Holstebro, aftjente 1949-1950 sin værnepligt ved Bornholms Værn samt i Viborg, arbejdede en kort tid i Hobro og Nørresundby, kom så tilbage til Lundgaards Slagteri i Holstebro og virkede her som disponent indtil sin død.

c. *Ingemann Barslund Nielsen, ekspedient, født d. 18. juli 1931 i Sevelskov, Sevel, død d. 13. april 1953, begravet i Sevel.*
I.B.N. ar 1943-1953 ansat som ekspedient ved Engelsk Beklædnings Magasin i Skive.

d. *Hans Werner Barslund, navneændring 1976 fra Hans Werner Barslund Nielsen, stiftsfuldmægtig, amanuensis, Hjejlevænget 6, Ribe, født d. 29. juli 1932 i Husted, Sevel, gift d. 26. februar 1972 i Skagen Kirke med Agnete Jensen Munk, børneforsorgspædagog, født d. 6. marts 1943 i Skagen, datter af købmand Carl Christian Jensen Munk af Skagen og hustru Martha Marie Nielsen.*
H.W.B. gik i skole i Sevel, tog 1951 præliminæreksamen fra Vinderup Realskole, var 1951-1963 ansat ved Post og Telegrafvæsenet, gennemgik uddannelse som radiotelegrafist og arbejdede en tid ved Lyngby Radio samt ved Radioens Ingeniørtjeneste i København, bestod 1963 studentereksamen fra Akademisk Studenterkursus, vir-

kede 1963-1968 som redaktionssekretær ved Gjellerup Forlag, blev 1972 cand. jur. fra Københavns Universitet og har fra 1982 været ansat som stiftsfuldmægtig og amanuensis ved Stiftsøvrigheden og Bispekontoret i Ribe.

A.J.M. gik i skole i Skagen, blev 1965 ansat som barneplejerske på Fødselsanstalten i Jylland, Århus, gennemgik uddannelse som børneforsorgspædagog fra Bagsværd Seminarium, var en tid ansat på vuggestuen Solbakken i København samt i Nyborg og arbejder nu på et fritidshjem i Ribe.

1) Rune Munk Barslund, født d. 28. august 1971 i København.

2) Nanna Kristine Munk Barslund, født d. 30. juni 1974 i København.

3) Anna Sofie Munk Barslund, født d. 6. juni 1977 i Nyborg.

5. Magda Katrine Nielsen, husmoder, Vridsted pr. Skive, født d. 19. september 1897 i Vridsted, død d. 2. august 1952 samme sted, gift d. 8. november 1918 i Vridsted Kirke med Søren Christian Vistisen, landmand, født d. 26. januar 1896 i Stårup, Højslev, død d. 18. marts 1979. Ægteparret er begravet på Vridsted Kirkegård.

M.K.N. gik i skole i Vridsted, havde derefter plads i huset, var en sommer elev på Roskilde Højskole, var nogle år hjemmearbejdende husmoder og gik derefter ud for at hjælpe til hos fremmede, bl.a. i flere år som kogekone.

S.C.V. gik i skole i Dommerby, havde derpå plads ved landbruget, drev 1918-1934 en gård på 30 tdr. land i Vridsted, boede så 3 år i Fly, købte eget hus i Vridsted og var i 16 år mælkekusk ved Trevad Mejeri. Han virkede 1934-1966 som distriktsforstander for Husmandsbrandkassen og var i 12 år medlem af Fly Sogneråd.

a. Ejler Henning Vistisen, fhv. graver og ringer, Åbakken 3, Vridsted pr. Skive, født d. 16. januar 1919 i Dommerby, gift d. 9. maj 1943 i Trandum Kirke, Sevel, med Margrethe Korsgaard, husmoder, født d. 28. oktober 1922 i Sebstrup, Sevel, død d. 23. marts 1973 i Vristed, datter af arbejdsmand Frederik Korsgaard af Seb-

strup og hustru Else Kirstine Skaaning.
E.H.V. gik i skole i Vridsted, arbejdede nogle år ved landbruget, mest på hjemegnen, havde derefter beskæftigelse ved entreprenørfirmaet Colman og Bolet og var 1977-1982 ansat som ringer og graver ved Vridsted og Fly kirker. Han har nogle år boet sammen med Anne Margrethe Østergaard.
M.K. gik i skole i Mogenstrup, var pige i huset indtil sit giftermål og derefter hjemmearbejdende husmoder.

1) Ingrid Birgitta (Gitta) Vistisen, lærer, Pilevænget 53, Egeris pr. Skive, født d. 6. august 1948 i Ø. Børsting, Vroue, gift d. 29. marts 1975 i Vridsted Kirke med Niels Jørgen Smedegaard, liniemontør, født d. 8. august 1946 i Skive, søn af møbelpolstrer Niels Jensen Smedegaard af Skive og hustru Maja Poula Skou Sørensen.
I.B.V. tog realeksamen i Vridsted, var 1 år i huset hos lærer Møller i Vridsted, bestod 1968 HF-eksamen fra Viborg Katedralskole, virkede en tid som servitrice på Stoholm Kro, var derefter på kontoret ved Taxa i Skive, dimitteredes 1976 fra Skive Seminarium, havde så vikariat i Vridsted og Balling og har fra 1977 været ansat som timelærer ved Nr. Søby Skole under Skive Skolevæsen.
N.J.S. gik i skole i Bramming og Skive, havde plads som bud hos konditor og bager Aage Hemmingsen, Skive, blev 1964 udlært som bager samme sted, arbejdede 1964-1969 på en Esso servicestation og var samtidig taxachauffør i fritiden, blev 1969 ansat ved Metallic i Skive, var 1969-1974 selvstændig taxavognmand i Skive, arbejdede 1 år på Resen Tæppelager, blev 1975 ansat på Højspændingsværket S.F.G.H.K. og er nu liniemontør samt tillidsmand samme sted. Han købte i "Engelskolen", en lille ejendom, i Dommerby, senere købtes huset på Bråvigvej 18, og i 1977 købtes huset, hvor de bor i dag.

a) Margrethe Smedegaard, født d. 8. juni 1975 i Viborg.

b) Niels Smedegaard, født d. 4. oktober 1977 i Skive.

2) *Mogens Richard Vistisen, tømrer, Glasværksvejen 55, Høvik, Norge, født d. 2. april 1950 i Vridsted, gift d. 22. marts 1978 på Holstebro Rådhus med Jette Søndergaard Jensen, kontorassistent, født d. 31. marts 1950 i Holstebro, datter af Henrik Søndergaard Jensen af Over Feldborg og hustru Erna. Der er ingen børn i ægteskabet.*

M.R.V. gik i skole i Vridsted, arbejdede en tid ved landbruget, blev uddannet som tømrer i Højslev Kirkeby, var en tid i Grønland som tømrer og har siden arbejdet ved faget i Norge, nu hos en norsk bygmester i Høvik.

J.S.J. blev uddannet som kontorassistent, arbejdede en tid i Norge og er nu ansat ved Toldvæsenet i Holstebro.

3) *Søren Christian Vistisen, specialarbejder, Østergade 4 A, Skive, født d. 22. august 1960 i Vridsted.*

S.C.V. gik i skole i Vridsted, var 1975-1976 samt 1977 elev på Rydhave Slots Ungdomsskole, afsluttede 1979 EFG-uddannelse, har arbejdet ved forskelligt og deltaget i flere kurser.

b. *Anna Marie Vistisen, husmoder, Lærkenborgvej 12, Hald pr. Højslev, født d. 18. august 1923 i Vridsted, gift d. 26. december 1947 i Vridsted Kirke med Malthe Odgaard, bolsmand, født d. 1. august 1920 i Tastumgård i Tastum, Kobberup, søn af gårdejer Niels Odgaard af Tastumgård og hustru Ane Margrethe Malthesen.*

A.M.V. gik i skole i Vridsted og Fly, havde plads som pige i huset, bl.a. på Tastumgård, i Skive samt på Kongensgård i Nr. Nissum og var 1946 elev på Uldum Højskole.

M.O. gik i skole i Tastum, havde plads på gårde på Sjælland, Fyn og Djursland, var 1934-1935 elev på Salling Ungdomsskole i Jebjerg, 1940-1941 elev på Vallekilde Højskole samt 1941-1942 elev på Kærehave Landbrugsskole, virkede en tid som kontrolassistent i Gram i Sønderjylland og købte 1943 sin nuhavende ejendom, der er på ca. 20. tdr. land. I 1959 blev han indvalgt i Ørslevkloster Sogneråd, hvor han 1962-1970 var kasserer, 1974-1982 var han medlem af Skive Byråd (socialudvalget) og har ellers haft forskellige bestyrelsesposter, bl.a. for Hald Brugs og husmandsforeningen. Interesseer: Musik, jagt og fiskeri.

1) *Magda Odgaard, typotekniker, Stårupvej 15, Dommerby pr. Skive, født d. 7. juli 1953 i Hald, Ørslevkloster, gift d. 23. juli 1977 i Ørslevkloster med Niels Fjordgaard Kristensen, postbud, født d. 25. juni 1950 i Dommerby, søn af gårdejer Jens Fjordgaard Kristensen og hustru Irene Kathrine Mikkelsen.*
M.O. gik i skole i Hald, bestod 10. klasses prøve fra Ørslev kloster Skole, gik 1971 på handelsskolen i Skive, blev uddannet som kontorassistent på et advokatkontor i Skive og har fra 1973 været ansat ved Skive Folkeblad, nu som typotekniker. Interesser: Håndarbejde.
N.F.K. gik i skole i Dommerby og tog 9. klasse i Højslev, blev 1966 ansat ved postvæsenet i Skive, aftjente 1970-1971 sin værnepligt i Fredericia, fortsatte ved postvæsenet og er nu overpostbud. - I 1974 købte han en parcel, udstykket fra faderens ejendom og opførte her sit nuhavende hus. Han er tillidsmand ved postvæsenet og blev i 1981 tillidsmand for Topsikring. Interesser: Fodbold.

a) *Dorthe Fjordgaard Kristensen, født d. 27. september 1978 i Dommerby.*

b) *Mette Fjordgaard Kristensen, født d. 27. september 1978 i Dommerby.*

2) *Aase Odgaard, reg. revisor, Hulgårdsvej 3, Hejlskov pr. Højslev, født d. 10. april 1956 i Hald, Ørslevkloster, gift d. 21. august 1982 i Ørslevkloster Kirke med Kaj Pedersen, mekaniker, født d. 13. september 1950 i Dommerby, søn af handelsgartner Aage Kristian Pedersen af Bakkevej 4 C, Dommerby, og hustru Mette Dorthea Nielsen.*

c. *Peder Nielsen Vistisen, kaptajn, Højdebakken 22, Asmild pr. Viborg, født d. 15. december 1925 i Vridsted, gift d. 10. april 1952 i Hjørring, Sct. Catharinæ Kirke, med Birthe Bastholm, husmoder og kontorassistent, født d. 30. marts 1929 i Hjørring, datter af typograf Ejnar Bastholm og hustru Kirstine Hansen. Ægteskabet blev opløst i 1979, og P.N.V. samlever nu med Inga Villsen, født*

Nielsen.

P.N.V. gik i skole i Vridsted og Fly, havde plads ved landbruget, bl.a. hos P. Vinggaard og A. Andersen, begge Fly, på Lunddalsgård ved Mariager samt i Vridsted, aftjente 1947 sin værnepligt i Viborg, blev senere korporal, 1951 fenrik, 1957 overfenrik, 1963 premierløjtnant og 1973 kaptajn (udkommanderet, bl.a. i Tyskland). Han var 1957-1962 formand for Officersforeningen i Viborg, 1962-1981 medlem af Viborg Byråd, valgt af socialdemokratiet, herunder medlem af byplanudvalget, fra 1973 formand for boligselskabet Viborg, 1963-1966 næstformand for de kommunale værker samt formand for tjenestemandsudvalget i Viborg Amt, tillige fra 1970 medlem af repræsentantskabet for Jydske Bank, bestyrelsesmedlem af Viborg Amts Kommuneforening, medlem af taksationskommissionen og fredningsplanudvalget for Viborg Amt.

1) *Britta Bastholm Vistisen, sygeplejerske, Hindborgvej 132, Hem pr. Skive, født d. 9. maj 1955 i Sønderborg, gift d. 5. juli 1982 på Rudkøbing Rådhus med Jens Jakob Christensen Led, tømrer, født d. 5. juli 1952 i Rødding, søn af vognmand Johannes Christensen Led af Kjærgårdsvej 17 i Rødding og hustru Anna Margrethe Andersen.*

   B.B.V. gik i Viborg nordre Skole, tog 1973 realeksamen herfra, var forpraktikant i en vuggestue i Viborg, blev 1977 færdiguddannet som sygeplejerske på Hjørring Sygehus og arbejder nu på Skive Sygehus. Hun læser til HF-eksamen. Interesser: Litteratur og teater.

   J.J.C.L. gik i skole i Rødding, blev 1971 færdiguddannet som industrisnedker hos Uffe Jakobsen i Rødding, aftjente 1972-1973 sin værnepligt i Holstebro, arbejdede en tid som tømrer i Struer ved henholdsvis Centrum Vinduer samt Bang & Olufsen, var derefter til 1976 beskæftiget hos Knud Hansen i Lem, 1976-1979 hos Verner Kristensen i Brøndum samt 1979-1980 hos Richard Madsen i Skive og har fra 1981 arbejdet på møbelfabrikken i Rødding. Interesser: Sport, han er træner i håndbold. Ægteparret købte 1979 sit nuhavende hus.

2) *Kim Bastholm Vistisen, født d. 2. juni 1959 i Viborg.*

K.B.V. tog realeksamen fra Viborg nordre Skole samt 1980 studentereksamen fra Viborg Amtsgymnasium, arbejdede ved forskelligt og var 1983-1984 elev på Den jydske Idrætsskole i Vejle.

3) Jan Bastholm Vistisen, studerende, født d. 14. maj 1963 i Viborg.
J.B.V. gik i Viborg nordre Skole samt i Overlund Skole, bestod den 1-årige handelseksamen i Viborg samt 1983 HF-eksamen fra Viborg Amtsgymnasium og studerer nu biologi ved Odense Universitet.

d. Magnus Ingemann Vistisen, førstelærer, Aaglimt 53, Mogenstrup pr. Skive, født d. 27. maj 1930 i Vridsted, gift d. 19. juli 1958 i Fly Kirke med Anny Marie Østergaard Pedersen, husmoder, født d. 12. juni 1937 i Fly, datter af gårdejer Søren Johan Pedersen af Østergård i Fly og hustru Dagny Jakobsen.
M.I.V. gik i skole i Vridsted og Fly, udlærtes 1949 som kommis i Kjeldbjerg Brugs, fortsatte 1 år som kommis samme sted, var 1950-1953 ansat i Fly Brugs, dimitteredes 1958 fra Th. Langs Seminarium i Silkeborg, var 1958-1961 ansat i Øsløs, fra 1961 som skoleleder og har siden haft ansættelse som skoleleder i Mogenstrup. Han har 2 perioder været medlem af menighedsrådet i Mogenstrup, i 1977 var han stifter af beboerforeningen og i 2 år formand for samme. Forfatter og leder af kirkespil samt forfatter til skuespillet "Muldskud" og "I Rakkerens Tid", som han også var instruktør til. Oplæsning og foredrag om hjemegnen og Jeppe Aakjær.
A.M.Ø.P. gik i skole i Fly, var ca. 3 år pige hjemme, derefter i Barrit og Sejs ved Silkeborg, havde 1956-1957 ophold på Vestbirk Højskole, var så atter hjemme indtil sit giftermål og har siden været hjemmearbejdende husmoder. Hun er med i amatørteatret og var en overgang formand for Mogenstrup Brugs.

1) Gudrun Vistisen, Gundestrupvej 11, Hvilsom pr. Hobro, født d. 10. april 1959 i Øsløs nordre Skole, Øsløs, gift i december 1979 i Trandum Kirke, Sevel, med Hans Dalgaard Bugge, gårdejer, født d. 20. februar 1957 i Brund, Hillerslev, søn af

gårdejer Thomas Andersen Bugge, Bærsholmvej 23, Bærs pr. Skive, og hustru Maren Dalgaard.
G.V. tog studentereksamen samt HF-eksamen fra Skive Gymnasium og 1982 lærereksamen fra Nr. Nissum Seminarium. Hun har ikke siden haft fast arbejde som lærer, men fungerer som hjemmearbejdende husmoder og fører samtidig gårdens regnskab.
H.D.B. blev efter endt skolegang i 1973 landbrugsmedhjælper hos sin far indtil 1978, startede da på Lægård Landbrugsskole, Holstebro, blev her d. 1. august 1979 færdiguddannet som driftsleder, var så i 1½ år fodermester på Gudumkloster, Gudum, samt fra januar til juni 1982 husbondafløser ved Lemvigegnens Vikarforening og købte 1982 sin nuhavende gård, V. Gundestrupgård. Gården er et kvægbrug med et jordtilliggende på ca. 75 tdr. land.

a) Lars Vistisen Bugge, født d. 19. marts 1980 i Nr. Nissum.

b) Thomas Vistisen Bugge, født d. 21. november 1983 i Hvilsom.

2) Dagny Vistisen, studerende, Tinggade 12, Skive, født d. 8. maj 1961 i Øsløs, samlever med Niels Jørgen Dueholm, mekaniker, født d. 24. september 1959 i Fly, søn af Svend Aage Dueholm og hustru Mary Kirstine (Stinne) Nielsen. (Se II F 3 f 4))
D.V. gik i skole i Øsløs, Mogenstrup og Vinderup Realskole, tog 1979 studentereksamen fra Skive Gymnasium, gik i ca. 2 år på bibliotekarskole i Ålborg, var en tid børnehavemedhjælper og fortsatte så atter studiet på Bibliotekarskolen i Ålborg.
N.J.D. gik i skole i Fly og tog 10. klasse i Vridsted, arbejdede i 2 år hos K. Dam på maskinstation, udlærtes 1981 hos mekaniker H. Pedersen i Hem, aftjente 1981 sin værnepligt i Høvelte og Skive, var så atter en tid ansat hos mekaniker H. Pedersen og har nu beskæftigelse på Gyro i Skive. Interesser: Sport, især fodbold. Han er fodbolddommer.

3) Mariane Østergaard Vistisen, født d. 10. april 1974 i Mogenstrup.

e. *Ingeborg Sørine Vistisen, sygehjælper, Brorsonsvej 4, Egeris pr. Skive, gift d. 28. marts 1969 i Vridsted Kirke med Ove Nielsen, maskinsnedker, født d. 18. oktober 1939 i Roslev, søn af landpostbud Harald Kristian Nielsen af Jebjerg og hustru Anna Edith Jørgensen.*

I.S.V. gik i skole i Vridsted, var 1954 elev på Salling Ungdomsskole i Jebjerg, havde plads i huset, bl.a. hos M. Christensen, Sjørup, 1½ år på Østergård i Vroue samt et halvt år i Haderup, var ind imellem pige hjemme, udlærtes 1961 som sygehjælper på Skive Sygehus, arbejdede en kort tid på Fakse Sygehus samt 1½ år på Randers Centralsygehus, kom 1963 tilbage på Skive Sygehus og har fra 1978 virket som sygehjælper på Egeris Plejehjem. Interesser: Håndarbejde.

O.N. gik i skole i Jebjerg, arbejdede ved landbruget, bl.a. hos Aksel Jørgensen, Jebjerg, samt 2 år på Mariesminde i Jebjerg, aftjente 1959-1960 sin værnepligt i Holstebro, blev uddannet som møbelsnedker på Lyby Møbelfabrik, var ansat her til 1970 og har siden haft beskæftigelse på Skive Børstefabrik. Interesser: Fodbold og jagt. Ægteparret købte 1964 huset, hvor de bor i dag.

1) Camilla Maria Nielsen, født d. 19. august 1973.

6. *Ingeborg Nielsen, født i Vridsted, død som 7-årig, begravet i Vridsted. På en lille gravsten står "Farvel lille Ingeborg".*

7. *Halvor Nielsen, født d. 25. juli 1906 i Vridsted, død d. 11. januar 1936, begraveet i Vridsted.*

H.N. tjente hos broderen Niels Nielsen på Teglborg i Fly, hvor han ved en ulykke i laden faldt ned og døde.

8. *Ingeborg Marie Nielsen, husmoder, Søndergade 32, Vemb, født d. 9. november 1916 i Vridstedgård, Vridsted, gift d. 14. november 1937 i Gørding Kirke med Kristian Skallebæk, gårdejer, født d. 20. oktober 1910 i Skallebæk, Vemb, søn af gårdejer Jens Kristian Jensen af Skallebæk og hustru Kirstine Nielsen.*

I.M.N. gik i skole i Vridsted og Gørding, havde plads i huset, var 1937 elev på Skårup Husholdningsskole og virkede i årene 1966-1980

som hjemmehjælper i Vemb. Hun har været aktiv i ungdomsforeningen samt instruktør ved dilitantforestillinger.
K.S. gik i skole i Gørding, havde plads ved landbruget, aftjente 1931-1932 sin værnepligt i Tønder, var 1935-1936 elev på Uldum Højskole og overtog 1937 fødegården, drev denne indtil 1966 og købte derefter huset Søndergade 32 i Vemb. - K.S. var i 24 år medlem af bestyrelsen for Ulfborg Lanboforening, i 25 år revisor i Ringkøbing Amts Fællesledelse samt i flere år formand for ungdomsforeningen.

a. *Kirstine Skallebæk, ekstrapostbud, Vestergade 35, Vemb, født d. 11. november 1938 i Skallebæk, Vemb, gift d. 18. maj 1963 på Holstebro Rådhus med Jens Mosholm Pedersen, landmand, født d. 8. august 1937 i Gudum, søn af arbejdsmand Kristen Mosholm Pedersen, Vester Allé 17, Vemb, og hustru Ida Mathilde Kloster Iversen.*
K.S. gik i skole i Gørding, havde plads i huset, bl.a. 3 år hos lægen i Ulfborg samt 2½ år i England, var derefter hjemme, arbejdede ved forskelligt, var ellers hjemmearbejdende husmoder, og gik en del ud som kogerske. Fra 1977 har hun været ekstrapostbud i Vemb.
J.M.P. gik i Gudum Friskole samt i Gørding Skole, var 1953-1954 elev på Staby Efterskole, arbejdede så på landet, aftjente 1957 sin værnepligt i Varde og Århus, havde plads som chauffør hos Brdr. Klose i Holstebro, var 1964-1971 lagerarbejder ved et foderstoffirma i Vemb og har fra 1971 været ansat ved et entreprenørfirma, mest som brolægger. Købte i 1969 sin nuhavende ejendom med 12 tdr. land i Vemb, ejendommen drives med korn og grisesøer og i 1972 blev der bygget nyt stuehus.

1) *Bente Mosholm Pedersen, født d. 28. februar 1963 i Holstebro.*

2) *Kaj Mosholm Pedersen, mekanikerlærling, født d. 1. juni 1965 i Vemb.*

b. *Bodil Johanne Skallebæk, mejeriarbejder, Hekkenfeldtvej 31, Lydum pr. Nr. Nebel, født d. 9. juni 1940 i Skallebæk, Vemb, gift d.29. marts 1959 i Gørding Kirke med Finn Solbæk Jensen, mejerist, født d. 8. november 1939 i Ringkøbing, søn af husmand Anthon Peder*

Jensen og hustru Anna Marie Jensen.
B.J.S. gik i skole i Gørding, havde forskellige pladser i huset, var nogle år hjemmearbejdende husmoder, tog siden forskellige jobs ved rengøring og servering og arbejder nu på Outrup Mejeri.
F.S.J. gik i skole i Nysogn, blev 1955-1959 uddannet som mejerist, aftjente 1959-1960 sin værnepligt ved marinen, havde 3½ år plads som mejerist i Gårde samt ca. 3 år mejerist i Lydum, mejeriet her blev nedlagt i 1968, kørte så i 6 år mælketankvogn og har fra 1976 virket som mejerist på Outrup Mejeri. Ægteparret købte i 1968 hus i Lydum.

1) *Kristian Skallebæk, navneændring fra Jensen, fodermester, Vesterkær, Hennebjerg pr. Nr. Nebel, født d. 29. juli 1959 i Vemb.*

2) *Peder Skallebæk, navneændring fra Jensen, smedelærling, Hekkenfeldtvej 31, Lydum pr. Nr. Nebel, født d. 25. januar 1964 i Gårde.*

c. *Hanne Skallebæk, født d. 8. november 1943 i Skallebæk, Vemb, død d. 26. februar 1944, begravet i Gørding.*

d. *Birgit Skallebæk, assistent, Oluf Rings Vej 31, Holstebro, født d. 12. november 1947 i Holstebro, gift d. 21. november 1980 på Holstebro Rådhus med Svend Kjeldgaard Buch, overtoldassistent, født d. 27. oktober 1947 i Videbæk, søn af gårdejer Albert Grove Buch af Petrasminde i Videbæk og hustru Marie Kathrine Knudsen.*
B.S. gik i skole i Gørding med 2. real i Vemb, bestod den 1-årige handelseksamen, blev derefter uddannet på Holstebro Revisionskontor, var 1969-1971 ansat i Frederiksborg Bank, Hillerød, og har fra 1971 haft ansættelse ved Toldvæsenet i Holstebro
S.K.B. tog realeksamen i Videbæk, var 1965-1968 toldelev med eksamen i København, aftjente 1968 sin værnepligt ved Intendanturkorpset i København, kom 1969 til Toldvæsenet i Holstebro og har siden virket her, fra 1976 som overtoldassistent. Ægteparret købte i 1980 huset, hvor de bor i dag.

1) Trine Skallebæk Buch, født d. 25. maj 1976 i Holstebro.

F. Mette Kathrine Nielsen, husmoder, Nr. Dueholm pr. Skive, født d. 16. januar 1866 i Ø. Solgård, Fly, død d. 30. marts 1951, gift med Christen Mortensen (Dueholm), gårdejer, født d. 30. november 1864 i Nr. Dueholm, Sevel, død d. 3. juli 1937, søn af gårdejer Morten Dueholm, født 1812 af Dueholm.

M.K.N. om hende siges der, at hun var interesseret i religiøse bevægelser og ting. Hun var en god husmoder i al hendes tid.

C.M.(D). var ejer af fødegården, Nr. Dueholm, en gammel slægtsgård, hvorom der er skrevet meget, bl.a. af A.P. Dueholm i bogen "En Midtjysk Bondeslægts Historie gennem ca. 350 år" og af J.C. Hansens bog "En Slægtshistorie", udgivet i 1942. Nr. Dueholm blev afstået til sønnen Morten. Der er mange og gode beretninger om Christen Mortensen (Dueholm), og de fleste ender med, at han var en "stout landmand".

1. Anna Marie Mortensen, husmoder, Diesagergård, Kirke-Stillinge pr. Slagelse, født d. 5. februar 1889 i Nr. Dueholm, Sevel, død d. 8. juli 1962, begravet i Kirke-Stillinge, gift d. 8. april 1914 med Hans Peter Vestergaard Petersen, proprietær, født d. 18. marts 1889 i Dalumgård, Fly, død d. 22. marts 1931 på sygehus i København, begravet i Kirke-Stillinge, søn af gårdejer og kreaturhandler Lars Peter Vestergaard Petersen af Østerbro, Skive, og hustru Dorthea.

H.P.V.P. gik i skole i Fly, aftjente sin værnepligt som garder, ejede en tid Kjærgård i Fly, boede derpå i Skive, købte d. 1. oktober 1918 Diesagergård i Kirke-Stillinge med et tilliggende på 130 tdr. land. Efter H.P.V.P.'s død i 1931 bestyrede svigersønnen Laurits Peter Hansen gården til 1944, hvorefter sønnerne Lars Peter og Christian videredrev gården. Udlængerne nedbrændte i 1942 (efter en flykamp, hvor en engelsk flyver nedkastede nogle brandbomber). I 1953 brændte stuehuset. Gården blev solgt i 1964.

a. Edith Helen Vestergaard, husmoder, Sct. Peders Gade 28, Slagelse, født d. 1. januar 1915 i Kærgård,Fly, gift d. 19. oktober 1940 i Fly Kirke med Laurits Peter Hansen, landmand, født d. 21. februar 1909 på Venslev Mark, Venslev, søn af landmand og murer Hans Rasmus Ottesen Hansen og hustru Anna Amalie Kristensen.

E.H.V. gik i skole i Ø. Stillinge, var 1933 elev på Salling Ungdomsskole i Jebjerg, havde en tid plads, bl.a. hos K. Pedersen i Fodby og har ellers været hjemmearbejdende husmoder.
L.P.H. gik i skole i Rude, havde derefter plads ved landbruget, bl.a. på Diesagergård og var i årene 1931-1944 bestyrer på gården, nedsatte sig så som tørvefabrikant og virkede 1953-1961 som slagteriarbejder. I 1964 købtes huset, Sct. Peders Gade 28.

1) *Hans Peter Vestergaard Hansen, maskinarbejder, Møllekrogen 13, Slagelse, født d. 29. marts 1941 i Diesagergård, Kirke-Stillinge, gift d. 27. maj 1967 i Sct. Peders Kirke, Slagelse, med Birgit Vestergaard Hansen, kontorassistent, født d. 24. maj 1946 i Sct. Mikkels Sogn, Slagelse, datter af politiassistent Sigurd Hansen af Slagelse og hustru Poula Sørine Agathe Hansen.*
H.P.V.H. gik i skole i Sorø, Ø. Stillinge, Kirke-Stillinge samt i Slagelse Vestre Skole, udlærtes 1960 som maskinarbejder hos Vilhelm Petersen i Høng, aftjente 1960-1961 sin værnepligt i Ålborg og Slagelse, arbejdede 1963-1965 som rørsmed og montør på Stigsnæs Olieraffinaderi, blev 1965 ansat ved SEAS (Stigsnæsværket) som instrumentmekaniker og har siden virket her. Han har været kasserer i den faglige klub på værket samt i den stedlige grundejerforening, og i 1978 købtes huset på Møllekrogen 13.
B.V.H. gik i Slagelse Vestre Skole, blev uddannet som ekspeditrice, virkede en tid som kontorassistent ved Slagelse Landboforening og har fra 1969 været ansat som kontorassistent i Sjællandske Bank.

   a) *Lone Vestergaard Hansen, født d. 10. februar 1969 i Slagelse*

   b) *Pia Vestergaard Hansen, født d. 14. september 1975 i Slagelse.*

2) *Ove Vestergaard Hansen, montør, Gormsvej 8, Slagelse, født d. 15. maj 1943 i Kirke-Stillinge, gift d. 7. august 1965 i Kirke-Stillinge med Hanne Mikkelsen, tilsynsførende, født d. 23. september 1945 på Rigshospitalet i København, datter af*

værkfører Erik Albert Mikkelsen (død) og hustru Oda Andersen af Sorøvej, Slagelse.

O.V.H. gik i skole i Kirke-Stillinge og Slagelse, udlærtes 1962 som maskinarbejder hos Wilhelm Pedersen, Høng, fortsatte som svend i samme firmas afdeling i Slagelse, virkede 1970-1973 som montør ved Shell i Slagelse og har fra 1973 været ansat som montør ved Ludvigsen og Hermansen (naturgas afd.) I 1967 blev huset Gormsvej 8 bygget.

H.M. gik i skole i Slagelse, var 1960 elev på Espergærde Efterskole, gik derefter 1 år på Slagelse Handelsskole, udlærtes 1965 som ekspeditrice i Kroghs Varehus i Slagelse, havde til 1967 plads i varehuset Magasin, ligeledes i Slagelse, var derpå hjemmearbejdende husmoder til 1975, blev da ansat ved Slagelse Kommune og har fra 1983 virket som tilsynsførende ved hjemmehjæpsordningen.

a) Jørgen Vestergaard Hansen, født d. 15. oktober 1967 i Slagelse.

b) Stig Vestergaard Hansen, født d. 2. marts 1971 i Slagelse.

b. Karen Margrethe (Grethe) Vestergaard, telefonist, Priorgade 26, Slagelse, født d. 14. marts 1917 i Kjærgård, Fly, gift d. 25. september 1937 i Kirke-Stillinge med Holger Evald Christian Jensen, automobilforhandler, født d. 24. juli 1910 i Kirke-Stillinge, død d. 23. december 1958 i Slagelse, søn af landpostbud Christian Jensen af Ø. Stillinge og hustru Marie Kathinka Hansen.

K.M.V. gik i skole i Ø. Stillinge, blev uddannet som modehandler i Slagelse, blev 1958 ansat som telefonist ved Slagelse Central og har fra 1965 virket som telefonist på Slagelse Sygehus. Hun flyttede efter sin mands død 1958 til Priorgade.

H.E.C.J. gik i skole i Ø. Stillinge. Ved hans død skrev avisen: "Automobilforhandler Holger Jensen er lillejuleaften død på centralsygehuset i Slagelse. Holger Jensen, som har været syg det sidste års tid og de sidste 8 uger ligget på centralsygehuset, blev godt 48 år gammel.

Holger Jensen, der stammede fra Kr. Stillinge, kom som ung mand i

mekanikerlære i Slagelse, senere nedsatte han sig som mekaniker i Lynge Eskildstrup for derefter i en årrække at drive Autogården i Sorø, og i den tid boede han i Molbechs Allé i Sorø. Siden flyttede han til Slagelse, men han beholdt stadig sin forbindelse med Sorø og var således medindehaver af Sorø Automobilforretning, som forhandler SAAB-bilerne. Så længe helbredet slog til, tog han hver dag fra Slagelse til værkstedet og forretning i Sorø. Han var en meget dygtig mekaniker, en venlig mand, som folk kunne lide. Inden for Odd-Fellowlogen "Sorana" var han et interesseret medlem. Han efterlader sig hustru og 2 børn.
I går blev Holger Jensen begravet fra Kr. Stillinge Kirke, en højtidelighed, som havde samlet mange slægtninge og venner."

1) Hans Kristian Vestergaard Jensen, telegrafist, Parkvej 33, Sørbymagle pr. Slagelse, født d. 20. august 1942 i Sorø Landsogn, gift d. 7. sepember 1963 i Store-Heddinge Kirke med Birte Merete Hansen, skolesekretær, født i Store-Heddinge, datter af gårdejer Mads Hansen af Engmark i Store-Heddinge og hustru Mary Kirstine Rasmussen.
H.K.V.J. tog mellemskoleeksamen i Sorø, blev uddannet som telegrafist på Navigationsskolen i København, sejlede nogle år med ØK, var 1969-1972 telegrafist på Grønland i henholdsvis Egedesminde og Upernavik samt 1972-1975 ved rederiet Lauridsen, havde 1975-1977 ansættelse ved Lyngby Radio og har siden været ansat ved Reersø Radio. Interesse: Radioamatør.
I 1971 blev huset på Parkvej 33 bygget.
B.M.H. tog realeksamen i Store-Heddinge, blev 1963 færdiguddannet som postassistent og var 1963-1965 ansat ved postvæsenet i Slagelse, havde 1965-1969 ansættelse indenfor åndssvageforsorgen på Andersvænge samt 1969-1972 på kæmnerkontoret i Upernavik, Grønland, og har siden arbejdet på skolen Hemmershøj.

a) Anette Vestergaard Jensen, køkkenlederelev, født d. 27. juni 1964 i Slagelse.

b) Anders Vestergaard Jensen, født d. 23. januar 1976 i Slagelse.

2) *Anne Marie Vestergaard Jensen, lærer, Rytterskolen, Snekkerupvej 4, Flakkebjerg pr. Slagelse, født d. 9. februar 1952 i Sorø Landsogn, gift d. 9. september 1977 i Kirke-Stillinge med Lars Schiøtt Hansen, skatterevisor, født d. 3. april 1953 i Rude, Holsteinborg, søn af tandtekniker Jens Schiøtt Hansen af Boeslunde og hustru Emmy Sofie Hansen.*

A.M.V.J. tog 1970 realeksamen i Slagelse samt 1972 HF-eksamen, dimitteredes 1976 som lærer fra Haslev Seminarium, var 1976-1979 ved Kirke-Stillinge Skole, dog afbrudt med 1 års kursus i 1978 på Danmarks Højskole for Legemsøvelser og har fra 1979 haft ansættelse ved Dalmose Centralskole. Interesser: Sport, instruktør i svømning og gymnastik, har 2 gange været med gymnastikhold i Amerika og er aktiv deltager i foreningsarbejdet i Flakkebjerg.

L.S.H. gik i skole i Boeslunde og Skælskør, blev 1972 student fra Slagelse Gymnasium, studerede 1 år ved Københavns Universitet, var 1973-1980 ansat som revisorassistent hos revisor Tage Møller i Slagelse og har siden haft ansættelse som skatterevisor ved Hashøj Kommune. Han har taget eksamen fra Slagelse Handelsskole samt fra Forvaltningshøjskolen i København. Interesser: Sport, især fodbold. Han var med på 1. divisionsholdet fra Slagelse. Han er formand for Beboerforeningen i Flakkebjerg. Den 1. juli 1976 købtes den gamle Rytterskole i Flakkebjerg.

a) *Karen Marie Schiøtt Hansen, født d. 19. marts 1979 i Flakkebjerg.*

b) *Anne Kirstine Schiøtt Hansen, født d. 19. juli 1982 i Flakkebjerg.*

c. *Dorthea (Thea) Vestergaard, husmoder, Eilersborg, Grønhøjvej 10, Ø. Stillinge pr. Slagelse, født d. 20. juli 1918 i Frederiksgade, Skive, gift d. 1. december 1944 i Stillinge Kirke med Børge Madsen, gårdejer, født d. 4. juli 1918 i Havrebjerg, søn af gårdejer Jens Vilhelm Madsen af Eilersborg i Ø. Stillinge og hustru Tora Kirstine Pedersen.*

D.V. gik i skole i Ø. Stillinge, hun var pige i huset, bl.a. på godset Espe samt medhjælper på Jægerspris Stiftelsen, havde 1937 ophold på Rødkilde Højskole og var 1943 elev på Sorø Husholdningsskole.
B.M. gik i skole i Ø. Stillinge, blev uddannet ved landbruget hjemme, var 1941-1942 elev på Kærehave Landbrugsskole, bestyrede indtil 1955 fødehjemmet, overtog da ejendommen, der er på 35 tdr. land, denne blev drevet som alsidigt landbrug til 1956, hvor den brændte og hvor kreaturerne sættes ud. Gården drives nu med korn og sukkerroer samt svineavl. B.M. var i 15 år formand i bestyrelsen for foderstofforeningen V.A.F..

1) *Kirsten Marianne Madsen, rengøringsassistent, Nordre Frihavnsgade 45, København Ø, født d. 25. juli 1947 i Eilersborg i Ø. Stillinge, Kirke-Stillinge.*
K.M.M. gik i skole i Kirke-Stillinge, hjalp derpå til hjemme, var 1963-1964 elev på Vejstrup Ungdomsskole, havde plads som pige Køng Folkehøjskole, Høng Landbrugsskole og Ågård Ungdomsskole. Hun stod 3 år i lære som serigraf, arbejdede 1967-1968 på Sjællands Tidende i lystrykafdelingen samt 1969-1979 på "Carmen Curlers" i Kalundborg, havde så forskellige jobs i København og har fra 1981 virket som rengøringsassistent ved Nyrop & Maag A/S. Interesser: Håndarbejde, tegner og silhouetklip, hvor hun har været med på udstilling o.l..

2) *Bente Lone Madsen, sygeplejerske, Stillingevej 41, Kirke-Stillinge pr. Slagelse, født d. 13. marts 1949 i Eilersborg i Ø. Stillinge, Kirke-Stillinge, gift d. 16. juni 1973 i Havrebjerg Kirke med Niels Erik Herold Pedersen, vognmand, født d. 18. februar 1947 i Løve, Havrebjerg, søn af arbejdsmand Aksel Jacob Pedersen af Havrebjerg og hustru Ella Margrethe Kristensen.*
B.L.M. gik i skole i Kirke-Stillinge, blev 1967 student fra Slagelse Gymnasium, arbejdede en tid som sygemedhjælper på kolonien Filadelfia, Dianalund, var 1968 elev på Rødkilde Sygeplejeskole, blev 1968-1971 uddannet som sygeplejerske på Slagelse Sygehus, arbejdede 1971-1972 på Glostrup Amtssygehus

samt 1972-1979 på Centralsygehuset i Slagelse, virkede 1979-1980 som hjemmesygeplejerske, underviste samtidig på sygeplejerskolen og har fra 1980 haft ansættelse som skolesundhedsplejerske ved Slagelse Kommune. Hun var været medlem af bestyrelsen for børnehaven.

N.E.H.P. gik i skole i Havrebjerg, var 1963-1964 elev på Sdr. Nærå Efterskole, tjente derefter ved landbruget, mest på hjemegnen, bl.a. 4 år på Løvegård, aftjente 1967-1968 sin værnepligt i Holbæk, var en tid lastbilchauffør, virkede 1969-1970 som salgschauffør for Sprøjteselskabet af 1948, hvor han også var i udlandet og nedsatte sig 1974 som selvstændig vognmand. Han er medlem af bestyrelsen for Slagelse Vognmandsforening. I 1970 købtes landejendommen, hvor de bor i dag, der er 8 tdr. land, som er forpagtet ud til svigerforældrene.

a) Trine Herold Pedersen, født d. 15. oktober 1975 i Kirke-Stillinge.

b) Jeppe Herold Pedersen, født d. 16. august 1978 i Kirke-Stillinge.

3) Jens Vilhelm Madsen, maskinarbejder, Grønhøjvej 12, Ø. Stillinge pr. Slagelse, født d. 8. januar 1954 i Eilersborg i Ø. Stillinge, Kirke-Stillinge, gift d. 10. november 1978 på Slagelse Rådhus med Anne-Lise Sørensen, økonomaassistent, født d. 8. september 1953 i Havrebjerg, datter af bestyrer Anton Sørensen af Havrebjerg og hustru Erna Lucie Sørensen.

J.V.M. gik i skole i Kirke-Stillinge og tog 8., 9. og 10. klasse i Slagelse, udlærtes d. 19. juli 1974 som maskinarbejder hos Vilhelm Pedersen i Høng, fortsatte som svend samme sted til juni 1984 og har siden arbejdet som smed på Strandvejens Maskinstation i Slagelse. I 1976 købte de hans farmors hus, hvor de bor i dag.

A-L.S. gik i skole i Havrebjerg og Slagelse, tog her 10. klasse, var 1 år i huset samt 3 måneder køkkenmedhjælper på Slagelse Sygehus, blev 1972-1975 uddannet som økonoma på sygehusene i Slagelse og Sorø, var derefter ansat på Ringsted Sygehus og

har fra 1984 haft ansættelse på Gørlev Sj. Plejehjem. Interesse: Håndarbejde.

a) Mette Madsen, født d. 4. september 1978 i Ø. Stillinge.

b) Per Madsen, født d. 4. juni 1981 i Ø. Stillinge.

d. Mette Katrine Vestergaard, husmoder, Fårdrupvej 12, Fårdrup pr. Slagelse, født d. 7. juni 1920 i Diesagergård, Kirke-Stillinge, gift d. 4. april 1950 på Slagelse Rådhus med Jens Emanuel Jensen, arbejdsmand, født d. 12. september 1923 i Volstrup, Hjørring Amt, søn af arbejdmand Adolf Johan Jensen af Agersted og hustru Anna Mathilde Svensson.
M.K.V. gik i skole i Ø. Stillinge, var derefter pige i huset, dels hjemme og dels ude, og har siden giftermålet været hjemmearbejdende husmor.
J.E.J. gik i skole i Agerskov, arbejdede derefter ved landbruget, aftjente 1946 sin værnepligt i Ålborg, flyttede så til Sjælland, havde 1947 plads på Diesagergård, 1951-1952 på en gård i Sverige, derefter på en gård i Snekkerup, arbejdede så som montør ved et ventilationsfirma i Dalmose og har nu også beskæftigelse på selve fabrikken. I 1957 købtes huset i Fårdrup.

1) Kirsten Vestergaard Jensen, kommuneassistent, Somaliavej 6, Slagelse, født d. 10. februar 1950 i Esbjerg, gift med Niels Erik Hansen, repræsentant.

2) Birgit Vestergaard Jensen, kommuneassistent, Bachsvej 5, Slagelse, født d. 5. februar 1953 i Slagelse, gift med Jan Skovlund Jeppesen, repræsentant.

3) Torben Vestergaard Jensen, ejendomsmæglerassistent, Søholmsparken 61, Slagelse, født d. 20. juni 1954 i Slagelse, gift d. 14. juli 1981 i Sct. Peders Kirke i Slagelse med Lizzie Jensen, sparekasseassistent, født d. 18. april 1954 i Slagelse, datter af købmand Hans Peter Jensen og hustru Edith Marie Rasmussen af Strandvejen 34, Slagelse.

T.V.J. gik i skole i Fårdrup og Flakkebjerg, tog realeksamen fra Slagelse Østre Skole, havde forskellige jobs, bl.a. som arbejdsdreng, var 1972-1973 elev på Slagelse Handelsskole, var 1973-1974 ansat ved Korsør Kommunes skattekontor og har siden virket som ejendomsmæglerassistent i Slagelse. Merkonom og ejendomsmæglereksamen forventes i 1985. I 1976 købtes huset, hvor de bor i dag.

L.J. gik i Slagelse Vestre Skole, hjalp derefter til i faderens købmandsforretning, var 1972-1973 elev på Slagelse Handelsskole samt 1973-1975 elev i sparekassen Bikuben i Slagelse afdeling og har siden virket som assistent samme sted. Interesser: Aktiv håndboldspiller.

a) Claus Vester Jensen, født d. 30. juni 1981 i Slagelse.

e. *Lars Peter Vestergaard, arbejdsmand, Hybenvej 16, Ruds-Vedby, født d. 9. november 1924 i Diesagergård, Kirke-Stillinge, gift d. 5. april 1950 i Alsted Kirke med Edith Kofoed Andersen, husmoder, født d. 19. februar 1927 i Alsted, datter af gårdejer Johannes Kofoed Andersen af Thorsagergård i Alsted og hustru Marie Larsen.*
L.P.V. gik i skole i Ø. Stillinge, arbejdede derefter ved landbruget, dels hjemme og dels ude, var 1941-1942 elev på Antvorskov Højskole samt 1946-1947 på Tune Landboskole, bestyrede 1944-1950 fødegården, Diesagergård, havde 1950-1964 eget landbrug i Ø. Stillinge samt 1964-1968 i Skellebjerg og virkede derefter som arbejdsmand. I 1974 købtes huset Hybenvej 16.
E.K.A. gik i skole i Alsted, havde plads som pige i huset forskellige steder, var 1944 elev på Antvorskov Højskole samt 1945-1946 på Sorø Husholdningsskole, virkede 1968 som hjemmehjælper og er nu dagplejemor.

1) Hans Jørgen Vestergaard, plejer, p.t. Søholmsvej 35, Fredensborg, født d. 23. marts 1951 i Kirke-Stillinge, gift d. 4. august 1978 på Herlev Rådhus med Linda Larsen, sygeplejerske, født d. 28. januar 1952 i Herlev, datter af Eigil Larsen og hustru Tove. Ægteskabet blev opløst i 1981.
H.J.V. gik i skole i Kirke-Stillinge og Terslev, tog 1970

eksamen fra Slagelse Handelsskole, blev 1970 ansat og derpå uddannet som plejer på Nordvang i Glostrup.

a) Jesper Vestergaard, født d. 1. oktober 1978. Han bor hos moderen, Persillehaven 199, Herlev.

2) Lisbeth Marie Vestergård, plejer, Ruggårdsvej 24, Roskilde, født d. 21. juni 1954 i Slagelse, gift d. 30. maj 1981 i Roskilde med Henning Nørgård Gravesen, maler, født d. 23. februar 1955 i Roskilde, søn af Evald Nørgaard Gravesen af Eriksvej 34 i Roskilde og hustru Dagny Reiche.

a) Rasmus Nørgård Gravesen, født d. 2. juli 1981 i Roskilde.

f. Christian Vestergaard, specialarbejder, Gl. Landevej 58, Albertslund, født d. 8. maj 1926 i Diesagergård, Kirke-Stillinge, død d. 20. november 1964 i Glostrup, begravet i Kirke-Stillinge, gift d. 5. maj 1954 i Kirke-Stillinge med Agnethe Gøth Jørgensen, assistent, født d. 3. oktober 1930 i Nordrup, datter af gårdejer Jens Peter Jørgensen af Keldstrup i Slagelse og hustru Karla Elisa Gøth.
C.V. gik i landsbyskole, påbegyndte et præliminærkursus, men holdt op på grund af krigen, arbejdede senere et par år ved landbrug og skovbrug i Sverige, var derefter på Lyngby Landbrugsskolle, bestyrede en tid Diesagergård for moderen, rejste efter at gården var blevet solgt til Måløv og har siden virket som specialarbejder på forskellige virksomheder.
A.G.J. gik ligeledes i landsbyskole, tog som 17-årig præliminæreksamen i Høng, blev kontoruddannet i et papir en gros firma, tog samtidig handelsskoleeksamen, var så 1 år i huset i henholdsvis Randers og Haslev, havde derefer 1 år plads på et kontor i Sorø, var i 10 år hjemmearbejdende husmoder, kom 1954 på dommerkontoret i Glostrup og har siden været ansat her.

1) Lene Gøth Vestergaard, kontorassistent, Hedemarksvej 42, Albertslund, født d. 4. marts 1955 på sygehuset i Slagelse, gift med Kai B. Nielsen, murer, født d. 15. oktober 1948. -

Ægteskabet opløst 1980.
L.G.V. gik i Roholmskolen i Albertslund og afsluttede 1972 med 10. kl., tog 1976 handelsmedhjælpereksamen, arbejdede 1976-1980 ved Dansk Blomstereksport A/S og har nu beskæftigelse ved Dansk almennyttigt Boligselskab af 1942. - L.G.V. er signallotte i hjemmeværnet.

a) Henrik Borg Nielsen, født d. 14. marts 1977 i Glostrup.

2) *Anne Vestergaard, lærer, Bygningen 16, Silkeborg, født d. 11. marts 1957 i Slagelse, samlever med Vagn Kanstrup, lærer, født d. 27. februar 1958 i Sydmarken,. Verninge, søn af arbejdsmand Kaj Kanstrup og husru Karen Dorthea Nielsen af Bøgevej 2, Hals.*
A.V. gik 1964-1974 i Roholmskolen i Albertslund, var 1974-1977 samfundssprogliggymnasieelev på Vallensbæk Statsskole, virkede 6 måneder som vikar på de kommunale skoler i Albertslund Kommune, 6 måneder inden for åndssvageforsorgen på en forsøgsskole i Bagsværd samt 6 måneder som køkken/rengøringsdame på Statshospitalet i Nordvang, var 1976-1980 klubmedarbejder om aftenen i Albertslund Kommune, var 1979-1980 5 måneder på Ærø Højskole med fag som musik, teater og dramatik og læser nu til lærer på Th. Langs Seminarium i Silkeborg.
V.K. gik 1965-1975 i skole i Hals, var 1976-1978 HF-elev på Nørresundby Gymnasium, 1979-1980 elev på Ærø Højskole, arbejdede herefter ved forskelligt, bl.a. bådbyggeri, lager og på fiskefabrik og læser nu til lærer på Th. Langs Seminarium i Silkeborg.

3) *Nina Vestergaard, studerende, Galgebakken Skrænt 2-6 A, Albertslund, født d. 10. juni 1958 i Måløv.*
N.V. har selv skrevet følgende om sit hjem og sig selv: "Jeg gik i skole i 1965-75 og gik ud med realeksamen, var arbejdsløs, men fik arbejde. Var på Vestjyllands Højskole januar-maj 1976, derefter arbejde i gartneri + sommerferie indtil august 1976, hvor jeg startede på HF, eksamen 1978, arbejdede og var arbejdsløs indtil september 1980, hvor jeg startede på RUC og gik 2 år på samfundsfaglige basisuddannelse og startede deref-

ter på socionomistudiet, hvor jeg har 1 år endnu før jeg kan kalde mig socionom eller socialrådgiver, hvis jeg da består.
Jeg lever alene, d.v.s. katten og planterne er også levende, Har levet et stille og roligt liv, har haft lettest ved at få arbejde, mens jeg læser. Mener dog ikke jeg har taget skade af den ca. 1½ års arbejdsløshed, men på den anden side ved jeg ikke, hvordan det ville have været, hvis jeg ikke havde været arbejdsløs.
Den største "begivenhed" har nok været, da min far døde, da jeg var 6 år. Det berørte mig ikke så meget dengang, men har haft konsekvenser for mig og min familie både socialt og følelsesmæssigt, alligevel vil jeg mene, at jeg har haft en tryg barndom, der har givet mig en god baggrund til at klare mig i tilværelsen og have mine drømme om fremtiden.
Jeg flyttede hjemmefra som 20-årig i 1978 til min nuværende adresse."

2. *Mette Catrine Mortensen, husmoder, Holmgård, Vridsted, født d. 26. december 1890 i Nr. Dueholm, Sevel, død d. 2. februar 1957, begravet d. 7. februar i Vridsted, gift d. 19. januar 1911 i Tranum Kirke med Anton Magnus Jensen, gårdejer, født d. 28. juni 1884 i Trabjerglund, Borbjerg, død d. 17. juli 1960, begravet d. 21. juli i Vridsted, søn af gårdejer Søren Lund Jensen af Trabjerglund, Borbjerg, og hustru Mette Marie Pedersen.* *(Se II E)*
M.C.M. var pige i hjemmet indtil sit giftermål og var derefter hjemmearbejdende husmoder. Hun betegnes som en hjemmets kvinde.
A.M.J. havde plads på forskellige gårde, bl.a. som forkarl i Nr. Dueholm, købte omkring 1911 Holmgård i Vridsted, drev denne dygtigt og godt og havde selv stor ordenssans. Han var også en stor naturelsker. Han var bl.a. medlem af menighedsrådet i Vridsted.

   a. *Helga Lund Jensen, husmoder, Struer, senere Vejrum, født d. 9. april 1911 i Holmgård, Vridsted, død d. 9. februar 1983 i Rødding, begravet samme sted, gift . 25. september 1938 i Vridsted Kirke med Marius Christian Theodor Henriksen, bogholder, født d. 11. juli 1909 i Tørring, død d. 3. april 1981 i Rødding, begravet samme sted, søn af hustømrer og snedkermester Jens Peter Henrik-*

sen af Tørring og hustru Marie Kjeldsen.
H.L.J. gik i skole i Vridsted, var pige i huset i Viborg og København, senere også kokkepige i Købmandsgården i Balle på Samsø. Hun var også aktiv i kirkeligt arbejde, såsom Indre Mission, Kirkens Korshær og Sudanmissionen.
M.C.T.H. gik i skole i Tørring, blev derefter uddannt som kommis og var ansat hos købmanden i Balle på Samsø indtil 1938, hvor der købes hus i Østergade i Struer. I huset var der brødudsalg, som hustruen passede. Han blev ansat ved DSB, derefter bogholder hos installatør Bentsen, Struer, indtil 1959, hvor familien flyttede til Vojens, og hvor han blev lagerforvalter og bogholder ved Niels Nielsen, Vojens. Ægteparret var meget aktiv indenfor kirkeligt arbejde. Han var idenfor KFUM i Struer og soldaterarbejdet både i Struer og i Vojens, hvor han også var formand for Indre Missions Samfund og medlem af menighedsrådet. Også andet kirkeligt og kristent arbejde optog dem.

1) Annelise Henriksen, lærer, Johannes Ewalds Vej 82, Åbyhøj, født d. 6. december 1941 i Struer, gift d. 24. juli 1976 i Brabrand Kirke med Tage Rathlev, navneændring fra Tage Rathlev Pedersen, adjunkt, født d. 24. maj 1933 i Brønshøj, København, søn af cykelhandler Søren Pedersen af København og hustru Karen Jensine Jensen.
A.H. gik i skole i Struer, hvor hun tog realeksamen, var derefter pige i huset samt ansat på et kontor i Haderslev, dimitteredes 1964 som lærer fra Nr. Nissum Seminarium, var derefter ansat på Finsensgades Skole i Århus indtil 1979 og har siden været ansat ved Åbyskolen.
T.R. gik i skole i København, tog realeksamen fra Brædstrup Mellem- og Realskole, blev 1955 student fra Horsens Statsskole samt 1975 cand. scient. art. med biologi som hovedfag fra Århus og Københavns universiteter, bestod 1981 eksamen i religion og har siden 1975 været ansat ved Århus Universitet. Interesser: Skak og musik. Han er radioamatør.

a) Henrik Madsen, gymnasieelev, født d. 19. november 1966 i Århus.

b) Mette Kristine Rathlev, født d. 22. oktober 1971 i Århus.

c) Thomas Rathlev, født d. 15. oktober 1976 i Århus.

d) Jakob Rathlev, født d. 29. december 1978 i Århus.

e) Peter Rathlev, født d. 29. december 1978 i Århus.

2) Kirsten Henriksen, fuldmægtig, Brejnegårdsvej 69, Rødding, født d. 26. maj 1943 i Struer, gift d. 26. marts 1964 i Vojens Kirke med Hans Peder Underbjerg, sagsbehandler, født d. 9. juli 1938 i Gøttrup pr. Tirslund, Haderslev, søn af gårdejer Bernhard Underbjerg af Gøttrup og hustru Anne Marie Hansen.
K.H. gik i skole i Struer og tog realeksamen i Haderslev, blev 1960-1964 uddannet i Vojens Sparekasse og blev d. 1. februar 1965 ansat i Frøs Herreds Sparkasse, Rødding, hvor hun 1972 blev udnævnt til fuldmægtig. Hun har siden 1973 været kontraministerielbogfører i Rødding Sogn samt revisor for Grænseforeningen for Haderslev Vester Amt. I 1979 kom hun i repræsentantskabet for Kongeåens Efterskole. Hun er aktiv i spejderbevægelsen.
H.P.U. gik i skole i Tirslund, tog realeksamen i Toftlund, blev derefter uddannet som mejerist i Bevtoft og Vojens mejeri, 1958-1959 var han på Ladelund Mejeriskole, blev derefter ansat på et mejeri på Samsø, aftjente 1959 sin værnepligt i Varde, og var 1960-1965 ansat på kontoret ved Brdr. Gram, hvorefter han blev ansat på kontoret på Rødding Andels Svineslagteri, og var her til 1972. I 1972 var han kontorassistent på Gram og Nybøl godser, 1973-1980 var han ansat på Brørup Landboforenings kontor, og fra 1980 sagsbehandler for Rødding Landboforening. Han er aktiv i spejderbevægelsen i Rødding og fra 1972 i Y'Mens klubben i Rødding. Han tog 1971 merconomeksamen.

a) Lars Underbjerg, født d. 21. maj 1970 i Gram.

b) Anne Marie Underbjerg, født d. 5. oktober 1976 i Sønderborg.

3) *Jens Ole Holmgaard Henriksen, sognepræst, Filosofgangen 1, Vejlby pr. Risskov, født d. 29. april 1946 i Struer, gift d. 26. august 1967 i Lindholm Kirke med Kirsten Margrethe Larsen, lægesekretær, født d. 15. 1943 i Skivum, Ålborg, adoptivdatter af karetmager Christian Larsen af Lindholmvej, Nørresundby, og hustru Anna Margrethe Hansen.*

J.O.H.H. gik i Struer Østre Skole og blev 1965 student fra Haderslev Katedralskole. I 1976 blev han cand. theol. fra Århus Universitet, blev 1976 ansat som hjælpepræst, senere kapellan i Vejlby og fra 1979 sognepræst. Han var aktiv i studenterrådet i Århus, hvor han var formand i en årrække. Han er forfatter af artikler indenfor teologien (Grundtvigs og kirkelig). Han er i bestyrelsen for Grundtvig Konvent og for Kirkelig Samfund i Århus.

K.M.L. gik i skole i Lindholm, blev 1963 student fra Ålborg Katedralskole, gennemgik derefter uddannelse til lægesekretær, havde ansættelse på forskellige hospitaler i Århus, og er nu ansat på Radiumstationen i Århus. Kirsten er adopteret af sin mors forældre. Moderen Krista Larsen er i dag gift Pedersen.

a) *Christian Holmgaard Henriksen, født d. 1. februar 1971 i Århus.*

b) *Maria Katrine Holmgaard Henriksen, født d. 18. august 1975 i Århus.*

c) *Johannes Peter Holmgaard Henriksen, født d. 23. maj 1970 i Århus.*

4) *Hans Otto Holmgaard Henriksen, viceskoleinspektør, Kikhanebakken 91, Holte, født d. 17. maj 1950 i Struer, gift d. 17. oktober 1970 i Garnisionskirken i København med Anette Lock-Lund, lærer, født d. 5. maj 1949 på Frederiksberg, København, datter af produktionschef C.F. Lund og hustru Emmy Lock.*

a) *Stine Lock, født d. 28. marts 1972 i København.*

b) Camilla Lock, født d. 31. juli 1976 i København.

b. Ingeborg Lund Jensen, Næstved, født d. 31. januar 1912 i Holmgård, Vridsted, død d. 22. august 1981 på Næstved Sygehus, begravet i Herlufsholm, gift med Hartvig Andreas Hartvigsen, arbejdsmand, født d. 15. marts 1908 i Vridsted, død d. 9. december 1972, begravet i Herlufsholm, søn af husmand Niels Peter Hartvigsen af Vridsted og hustru Kristine Dorthea Grønbæk.

I.L.J. gik i skole i Vridsted. Hun var pige hjemme og havde forskellige pladser som pige i huset, hun havde 1951-1965 ansættelse som rengøringsassistent på Ll. Næstved Skole og har fra 1967 virket som køkkenassistent på Teknisk Skole.

H.A.H. gik i skole i Vridsted, aftjente 1930 sin værnepligt i Viborg og arbejdede ellers på Nordisk Ventilatorfabrik i Næstved indtil sin død.

1) Harald Jensen, portner, Ørebrovej 28, Kolding, født d. 5. marts 1929 i Holmgård, Vridsted, gift d. 26. juni 1954 i Trandum Kirke med Adeline Korsgaard, husmoder og garderobedame, født d. 18. oktober 1925 i Sebstrup, Sevel, datter af arbejdsmand Frederik Korsgaard af Sebstrup og hustru Else Kirstine Skaaning.

H.J. er opvokset i Holmgård, gik i skole i Vridsted, tjente på landet, bl.a. hos Niels Nielsen, Vroue, og Resengård ved Skive, arbejdede på fabrik i Næstved, flyttede 1952 til Kolding, arbejdede 1952-1976 på fabrik og var varmemester ved Vejle Amts Boligselskab. Fra 1976 portner på Kolding Folkeblad. Han var fra 1952-1970 medlem af hjemmeværnet. Han er aktiv indenfor sport, især håndbold, hvor han var i bestyrelsen for Kolding KFUM. Han er ivrig lystfisker med egen båd.

A.K. gik i skole i Mogenstrup. Hun var pige hjemme og husbestyrerinde hos sin mormor i Skive. Hun har været pige i huset i Sevel, bl.a. i Sdr. Dueholm i 2½ år og i Silkeborg i 3 år. Hun har også været syerske på tekstilfabrik i Silkeborg samt kokkepige på Dronning Louises Børneasyl, ligeledes i Silkeborg, har været ansat på en trikotagefabrik i Kolding, var 1954-1957 hjemmearbejdende husmoder, blev derefter ansat i

Industriforeningen i Kolding og har fra 1979 været bestyrer af garderobeafdelingen.

a) *Børge Korsgaard Jensen, speditør/transportchef, Solskinshøjen 23, Odense, født d. 26. marts 1955 i Kolding.*
B.K.J. er født i Fredericiagade, Kolding, boede derefter på Agtrupvej, Drammenvej, Ørebrovej og sidst på Solvangen. Skolegang i Kolding: Ålykkeskolen 1962-1972 med realeksamen, handelseksamen i 1973 fra Kolding Købmandsskole. Arbejde: Shippingelev 1973-1976 hos Svane & Gjørding, Kolding, derefter militærtjeneste ved søværnet i 1976 (9 måneder), speditør 1976-1978 hos Kloster, Haderslev, bopæl Sønderottinggade, Haderslev, speditør/disponent i 1978-1984 hos Samson Transport Co., Odense, bopæl i 1978-1981 i Nr. Åby, derefter Møllebakken, Strib, i 1981-1983. Fra 1. april 1981 ansat som transportchef hos F. Uhrenholt A/S, Middelfart. Interesser: Sport, rejser, kulturel aktivitet, såsom teater, bio og meget andet.

b) *John Korsgaard Jensen, stud. polyt., Damstræde 129, Ålborg Ø, født d. 4. januar 1960 i Kolding, samlever med Conny Roager, lægesekretær, født d. 3. december 1959 i Kolding, datter af lagerforvalter Svend Aage Roager og hustru Bodil Christine Johansen.*
J.K.J. tog 1977 realeksamen fra Ålykkeskolen i Kolding samt 1980 studentereksamen fra Kolding Gymnasium, startede derpå et civilingeniørstudium ved Ålborg Universitetscenter og forventer at dimittere med kandidateksamen juni 1985.
C.R. tog 1977 realeksamen fra Sct. Nicolai Skole i Kolding, 1978 handelseksamen fra Kolding Købmandsskole, var i 3 år apoteksassistentselev på Kolding Løveapotek, rejste så til Ålborg og begyndte 1983 som lægesekretærelev.

c) *Bo Korsgaard Jensen, elektriker, Cypresvej 36, Kolding, født d. 2. september 1962 på Kolding Sygehus, gift med*

Lone Eskelund Jensen, telefonist.
B.K.J. gik 1970-1980 på Ålykkeskolen, Kolding, hvor han gik ud med folkeskolens udvidede afgangsprøve, startede 1980 som elektrikerlærling hos H. Overbeck, Kolding, færdiguddannedes i januar 1984 hvorefter han fortsatte som svend samme sted. Han trak frinummer på session.

d) Anni Korsgaard Jensen, ekspeditrice, Ørebrovej 26, Kolding, født d. 2. maj 1965 i Kolding, Sct. Nikolaj Sogn.
A.K.J. gik i Ålykkeskolen i Kolding med 10. kl. prøve. d. 1. juli blev hun ansat som mesterlærling hos C.C. Damekonfektion, Kolding.
Interesser: Sport, håndbold.

e) Vivi Korsgaard Jensen, ekspeditrice, Ørebrovej 26, Kolding, født d. 2. maj 1962 i Kolding, Sct. Nikolaj Sogn.
V.K.J. gik i Ålykkeskolen i Kolding med 10. kl. prøve, d. 5. juli 1982 blev hun ansat som mesterlærling hos Bruhn Sko, Kolding.
Interesser: Aktiv i håndbold.

2) Hanne Lund Hartvigsen, korrespondent, Sofus Francks Vænge 6, Valby, født d. 12. september 1944 i Herlufsholm, gift Nielsen, men er senere blevet skilt.
H.L.H. gik i Herlufsholm Mellem- og Realskole, hvor hun tog realeksamen, gennemgik en 3-årig kontoruddannelse ved Baltica, Næstved, studerede sprog, og blev d. 1. januar 1978 ansat som korrespondent i København.
Interesser: Litteratur, kunst og musik.

a) Lars Peter Lund Nielsen, født d. 11. september 1973, bor ved faderen.

b) Rasmus Peter Lund Nielsen, født d. 29. august 1974, bor hjemme.

3) Mogens Lund Hartvigsen, overlærer, Gymnasievej 191, født d. 1.

november 1947 i Herlufsholm.
N.L.H. blev 1970 lærer fra Haslev Seminarium, har været lærer i Godthåb, Grønland, og har fra 1975 været lærer på Tøksen Skole i Køge, hvor han er overlærer i dag.

c. *Søren Lund Jensen, født d. 27. november 1914 i Holmgård, Vridsted, død som 1-årig.*

d. *Margrethe Lund Jensen, p.t. plejehjemmet Bakkebo, Grønningen 19, Vinderup, født i Holmgård, Vridsted, gift d. 3. november 1951 med Harald Foldberg Gundvad Andersen, født d. 23. maj 1903, søn af landmand Anders Grundvad Andersen af Skive og hustru Martine Pedersen. Der er 4 børn i ægteskabet. H.F.G.A. har en datter fra første ægteskab: Sonja Andersen, gift med Aksel R. Pedersen (død).*

1) *Anders Christian Grundvad Andersen, elektriker, Vindeslevgård 71, Vinderup, født d. 15. januar 1950 i Sahl, samlever med Marie Graakjær Lund, slagteriarbejder, født d. 10. marts 1961 i Bækmarksbro, datter af specialarbejder Niels Christian Lund af Handbjerg og hustru Else Graakjær.*
A.C.G.A. gik i skole i Vinderup til 10. kl. Udlærtes 1971 som elektriker hos Priess, Vinderup, var ansat samme sted indtil 1973 og derpå ansat som elektriker i 6 år på Vinderup Fjerkræslagteri. I 1974 bygges huset, hvor de bor i dag. Interesser: Sport, især fodbold og badminton samt musik.
M.G.L. gik i skole i Handbjerg og Ryde. Hun tog 1975-1976 8. og 9. kl. på Salling Ungdomsskole i Jebjerg. I 1977 blev hun udlært som smørrebrødsjomfru på Laksen i Holstebro og siden august 1979 har hun været ansat på Vinderup Fjerkræslagteri. Interesser: Håndarbejder.

2) *Mette Kathrine Grundvad Andersen, kasseassistent, Nørgårdsvej 22, Vinderup, født d. 13. december 1952 i Sahl, Sahl Sogn, Ringkøbing Amt, gift d. 27. april 1974 i Holstebro med Erik Larsen, tømrer, født d. 15. januar 1947 i Ejsing, søn af kirkegraver Magnus Larsen, Ejsing, og hustru Anna Pedersen.*
M.K.G.A. tog realeksamen i Vinderup, gennemgik et kursus på

Fjordvang Ungdomsskole og har fra 1981 været ansat i Føtex i Vinderup som kassedame.
E.L. gik i skole i Ejsing, tjente på landet i 2 år, ansat på en møbelfabrik i Vinderup i ca. 2 år, blev 1963-1967 uddannet som tømrer hos Jens Bæk, Handbjerg, hvor han er ansat i dag. Han har overtaget svigerfaderens ejendom, hvor de bor i dag.

a) Lene Grundvad Larsen, født d. 10. april 1969 i Vinderup.

b) Torben Grundvad Larsen, født d. 14. oktober 1971 i Vinderup.

c) Henrik Larsen, født d. 6. januar 1975 i Vinderup.

d) Majbrit Larsen, født d. 1. maj 1978 i Vinderup.

3) Anna Grethe Grundvad Andersen, kontorassistent, Vesterlund 2, Vinderup, født d. 2. november 1955 i Sahl.
A.G.G.A. gik i skole i Vinderup, var senere elev på Fjordvang Ungdomsskole, fik handelsskoleeksamen fra Steiners Handelsskole, blev i november 1974 ansat på Vinderup Fjerkræslagteri, først som slagteriarbejder i 1½ år, derefter uddannet på kontoret. Senere samme sted som kontorassistent i 1978 og er samme sted i dag. Interesser: Sport, især gymnastik.

e. Mette Marie Lund Jensen, husmoder, Olaf Ryesgade 64, Kolding, født d. 13. oktober 1920 i Holmgård, Vridsted, gift d. 5. november 1944 i Vridsted Kirke med Svend Aage Jørgensen, politiassistent, født d. 27. juni 1914 i Klitskovhus, Bøvling Sogn, Ringkøbing Amt, søn af arbejdsmand Kresten Kjærgaard Jørgensen af Klitskovhus i Bøvling og hustru kogekone Jensine Kristensen.
M.M.L.J. gik i skole i Vridsted, senere ungdomshøjskole ved aftenkursus og senere igen Medborgerhøjskole. Hun tjente mest i herskabshjem, bl.a. i København og i Næstved. Hun var pige på fødehjemmet Holmgård og i Lemvig, bl.a. ved grosserer Torp. Hjemmegående husmoder. Var dog i mange år i Kolding kogekone. M.M.L.J. var medlem af bestyrelsen for Dansk Kvindesamfund og har været aktiv for "Kvindens Ligeret", samt i over 25 år ansat ved Håndvær-

ker- og Industriforeningen (Restauration Sans Souci, Kolding) som tilrettelægger - regnskabsfører og garderobedame.
S.Aa.J. gik i Bøvling Kommuneskole. Han kom tidligt ud at tjene på landet, bl.a. i Vang i Flynder, d. 1. november 1931-1. november 1932 Ø. Kjær, Fjaltring, og 1932-1934 V. Ryssensten, Bøvling. 1935 aftjente han sin værnepligt i Viborg, var så et halvt år på Sofienlyst ved Lemvig, 1935-1937 Ousgård, Nr. Nissum, 1937-1938 bestyrer i Højvang i Fabjerg, 1938-1939 forkarl på Gudumkloster, 1939-1940 fodermester på Vanggård ved Lemvig, 1940-1941 på Borris Landbrugsskole, en kort tid i tørvemose og 1941-1942 kontrolassistent i Fabjerg. Fra d. 8. januar 1943 uddannet ved politiet, og blev 1943 stationeret i Kolding, fra d. 1. januar 1971 som politiassistent. Han køber eget hus i Kolding i 1966, men i 1971 købes huset ved siden af, og her bor de i dag. S.Aa.J. har fået tildelt fortjenstmedalje for arbejde ved politiet.

1) Lisbeth Kjærgaard Jørgensen, kontorassistent, Engdraget 17, Bjert, født d. 29. maj 1946 i Kolding, Sct. Nikolaj Sogn, gift d. 2. august 1969 i Kolding med Henry Nielsen, blikkenslagermester, født d. 23. juni 1943 i Assens, søn af Børge Kristian Nielsen af Assens, og hustru Inger Marschall Jørgensen.
L.K.J. gik i folkeskolens 1.-4. klasse, hvorefter hun blev overflyttet til Kolding private Realskole, derfra tog hun præliminæreksamen i 1962. I året 1962-1963 gik hun på Kolding Købmandsskole, hvor hun bestod handelseksamen i 1963. Hun kom så i lære som kontorassistent hos S. Winkler Eftf., Kolding, hvor hun blev udlært i 1965, og var ansat til 1969, hvor hun fik en stilling hos Brdr. Volkerts Fabrikker A/S, Kolding. Der var hun til 1979. I 1979 fik hun en halvdagsstilling hos Novo Plastik Emballage A/S i Skartved, hvor hun er endnu. Interesser: Gymnastik og roning. Det var gennem roning hun traf sin mand.
H.N. har gået i folkeskolens 1.-7. klasse. Han har haft forskellige pladser. I 1960 kom han i lære som smed og blikkenslager hos Niels Vagn Hansen, Asens, og blev udlært i 1964. Han var ansat i det samme firma til 1969, hvor han kom til Kolding og købte et ældre hus på Levisonsvej 3, men besluttede i 1973

at bygge selv og købte grund i Agtrup ved Sdr. Bjert. Her flyttede de ind i 1975. I foråret 1978 tog han autorisation til VVS og startede selv et firma, Sdr. Bjert VVS ApS, et firma, der stadig kører godt.

a) Anne Kristine Kjærgaard Nielsen, født d. 6. maj 1970 i Kolding.

b) Morten Kjærgaard Nielsen, født d. 13. april 1978 i Kolding.

2) Knud Kjærgaard Jørgensen, maskinmester, Vestergårdsvej 3, Almind, født d. 19. april 1951 på Koldingbjerg, Kolding, gift d. 7. april 197 i Sct. Nikolaj Kirke, Kolding, med Gudrun Kristensen, tasteoperatør, født d. 13. marts 1949 i Grindsted, datter af portner Gunnar Christensen af Kolding og hustru Viola Katrine Kruse.
K.K.J. tog realeksamen fra Riis Toft Skole, Kolding. Han er udlærtes som maskinist ved "De Danske Mejeriers Maskinfabrik" (DDMM). Han aftjente sin værnepligt ved marinen. I 1976 tog han eksamen som maskinmester (udvidet) fra Esbjerg Maskinmesterskole. 1976-1981 sejlede han ved rederiet Ove Skou og fra 1981 har han været ansat som maskinmester på Skærbækværket I 1979 købtes huset, hvor de bor i dag.
G.K. tog 9. klasse fra Sct. Nicolai Skole i Kolding, fra 1965 var hun hulledame hos FDB, Vejen, 1966-1978 tasteoperatør ved DDMM og 1978-1983 tasteoperatør ved Dansk Data Service (Tidana).

a) Camilla Kjærgaard Jørgensen, født d. 16. april 1978 i Kolding.

b) Flemming Kjærgaard Jørgensen, født d. 18. februar 1981 i Kolding.

f. Mette Katrine Jensen, hjemmehjælper, Æ-Drøwt 5, Vridsted pr. Skive, født d. 5. november 1921 i Holmgård, Vridsted, gift d. 22. juli 1948 i Vridsted Kirke med Peder Sørensen, slagter, født d.

26. marts 1921 i Kværkeby, Sorø Amt, som søn af ledvogter Johannes Sørensen og hustru Maren Nielsen.
M.K.J. gik i skole i Vridsted. Hun var derefter pige hjemme og ude, bl.a. i Trevad fra 1946-1948. Ekspeditrice i en pålægsforretning i Skive, hvorefter hun hjalp med i egen slagterforretning. Hun var hjemmehjælper fra 1959.
P.S. var et halvt år på landet, derefter blev han 1935-1939 uddannet som slagter i Haderup. Han arbejdede som slagtersvend i Sdr. Nissum, Vinderup, Lind og Haderup indtil 1948. I 1948 starter han egen slagterforretning i Vridsted, som han driver indtil 1957, derefter bliver han ansat på Skive Slagteri indtil 1981, hvor han går på efterløn. Han er jæger og naturelsker.

1) Steen Sørensen, lastvognschauffør, Bjarkesvej 51, Bråruppark en, Skive, født d. 16. august 1950 i København, gift d. 22. september 1973 i Rønbjerg Kirke med Hanne Chatrine Hansen, født d. 25. november 1948, datter af Christian Hansen og hustru Signe Dueholm; ægteskabet opløst 1979; S.S. samlever med Gudrun Nørgaard Nielsen, syerske, født d. 29. juli 1945 i Lime, Salling Sogn, Viborg Amt.
S.S. gik i skole i Vridsted. Han arbejdede ved landbruget i et halvt år, hvorefter han 1978 blev udlært som smed hos Holger Vistisen, Djeld. Han var ansat et halvt år på Uggerby Maskinfabrik, Durup, 1970-1971 aftjente han sin værnepligt i Hørsholm, arbejdede derefter ved Priess, Vinderup, og ved smeden i Vridsted, og i 1973 blev han ansat som chauffør hos vognmand Visti Jacobsen, Skive, som chauffør, hvor han er i dag.
G.N.N. gik i skole i Lime. Hun var derefter pige hjemme. Hun er uddannet som syerske i Holstebro og har arbejdet som syerske i Holstebro, Viborg og København. Hun havde i sit første ægteskab 2 døtre. Den ældste, Pia Nielsen, bor i dag sammen med Dan Nørgaard Nielsen. Den yngste, Kirsten Pedersen, døde ved en trafikulykke d. 1. september 1983, som 16-årig.

a) Anne Dorthe Sørensen, født d. 6. januar 1974 i Skive, bor hos moderen.

b) Karen Bente Sørensen, født d. 30. april 1975 i Skive, bor hos moderen.

c) Hans Ole Sørensen, født d. 1. juni 1978 i Skive, bor hos moderen.

g. Søren Lund Jensen, vicevært, Havevej 26, Næstved, født d. 14. juni 1923 i Holmgård, Vridsted Sogn, død d. 26. januar 1981 på Næstved Sygehus, begravet i Næstved, gift d. 14. juni 1947 på Næstved Rådhus med Martha Petersen, vaskeriassistent, født d. 22. januar 1923 i Næstved, datter af kommunalarbejder Hans Peter Petersen af Næstved og hustru Anna Marie Hansen.
S.L.J. gik i skole i Vridsted. Han hjalp til hjemme ved landbruget, var derefter fodermester på Pilegården ved Næstved samt i 2 år savskærer i Næstved, 1950-1965 var han ansat på Næstved Papirfabrik og 1965-1972 på Nordisk Ventilatorfabrik, Næstved. Han var ligeledes fra 1972 og indtil sin død vicevært i Tårnparken, Næstved. I 1954 køber han grund og bygger selv huset, hvor Martha bor i dag. Han var leder af fodbold især ungdomsafdelignen i over 20 år. Han var i bestyrelsen i fagforreningen og Socialdemokratiets vælgerforening i flere år. Han havde i mange år en speciel VVS-forretning i sin fritid. Han var meget udadvendt og tjenestevillig overfor andre.
M.P. gik i skole i Næstved. Hun har været ekspeditrice i en blomsterforretning og bagerforretning samt været ung pige i huset på Herlufsholm, 1943-1950 var hun ansat i vaskeriet på Herlufsholm Kostskole og var senere deltids ansat der. Hun var ansat som ekspeditrice i kaffeforretning indtil 1968. Passede kontor og telefon for sin mands VVS-forretning. Nu hjemmegående husmoder.

1) Søren Peter Lund Jensen, skatterevisor, Tyetvej 29, Værløse, født d. 12. april 1949 i Herlufsholm.
S.P.L.J. gik i Ny Holsted Skole, Herlufholm, tog 1966 realeksamen fra Ll. Næstved Skole, var 1966-1967 typograflærling i Stiftsbogtrykkeriet, Næstved, 1967-1969 revisorelev i Revisorinteressentskabet, Næstved, 1969-1971 revisormedarbejder i Revisionsfirmaet V.M. Hansen, Næstved, aftjente 1971-1972 sin

værnepligt ved Sjællandske Telegrafregiment i Høvelte, var efter rekruttiden udstationeret ved 2. Sjællandske Brigade i Vordingborg, blev 1972 assistent i Gladsakse Kommunes skatteforvaltning, 1976 overassistent, 1978 fuldmægtig og 1982 skatterevisor samme sted, tog 1969 handelsmedhjælpereksamen fra Næstved Handelsskole, 1970 handelsskolernes statskontrollerede højere fagprøve i regnskabslære, læste 1971-1974 merkonomfag ved Næstved Handelsskole, blev 1974 merkonom i revision, 1975 reg. revisor, registreringsbevis deponeret i Industriministeriet på grund af offentlig ansættelse, tog 1975 Dansk Kommunalkursus I, gennemgik 1976-1978 Forvaltningshøjskolens skatteuddannelse, fik 1978 skatteuddannelsens diplomprøve fra Danmarks Forvaltningshøjskole, tog 1979 handelsskolernes statskontrollerede specialkursus i økonomisk styring-budgettering og læste 1980-1983 enkeltfag i spansk ved Købmandsskolen, København.

h. *Kristian Lund Jensen, gårdejer, Englyst, Sneserevej 82, Tappernøje, født d. 10. september 1927 i Holmgård, Vridsted, gift d. 10. februar 1954 i Snesere Kirke med Anna Jensine Madsen, husmoder, født d. 19. november 1921 i Englyst, Snesere Sogn, datter af gårdejer Niels Anskelmus Madsen af Englyst og hustru Karen Madsen.*
K.L.J. gik i skole i Vridsted. Han var hjemme ved landbruget i Holmgård indtil sit 20. år. Han har tjent ved Th. Kjær, Vridsted, 1947-1948 var han på Ry Højskole, derefter igen ved landbruget i Vridsted, 1949-1950 aftjente han sin værnepligt i Viborg, var derefter på fabrik i Næstved, og 1952-1953 tjente han på Stenlængegården i Blangslev. I 1954 overtager han svigerfaderens gård med 20 tdr. land, senere købes yderligere 5 tdr. land. Gården drives med køer og svin. Han er i bestyrelsen for mejeriet og formand for Snesere Venstrevælgerforening.
A.J.M. gik i skole i Snesere. Hun var pige i huset, mest hjemme, men var i Næstved en tid. Annas far havde alene købt og opdyrket jorden og senere bygget gården op. Først ca. 1908 købes 4 tdr. land fra præstegården, derfter opkøbes nogle mosearealer, der kultiveres og opdyrkes. I 1908 bygges stald. I 1909 bygges stuehuset, og i 1948 købes yderligere 6½ td. land. Har fået flidspræmie og diplom for landbrug.

1) *Merete Lund Jensen, laborant, Askovvej 13, Mosehuset, Tappernøje, født d. 21. april 1956 i Englyst, Snesere Sogn, gift d. 17. juli 1976 i Snesere Kirke med Erling Johansson, overassistent, født d. 30. september 1954 i Nykøbing Falster, søn af overmatros Knud Erik Johansson af Nykøbing F. og hustru Birthe Jensen.*

M.L.J. gik i Korskildeskolen i Brøderup, hvor hun tog realeksamen, 1973-1979 blev hun uddannet som laborant på Maglemølle Papirfabrik. 1979 var hun elev på Lyngby Landbrugsskole, derefter ansat 1 år ved postvæsenet. Fra 1980 har hun været ansat ved Snesere Kirke som medhjælper.

E.J. gik i skole i Nykøbing F., hvor han tog realeksamen. Han blev ansat ved postvæsenet i Nr. Alslev. Han aftjente 1972-1974 sin værnepligt i CF, hvor han blev delingsfører. Han blev derefter igen ansat ved postvæsenet, hvor han i dag er overassistent i marketingsafdelingen. I 1975 købes Mosehuset, der er gennemrestaureret og med tilbygninger.

a) Sissel Lund Johansson, født d. 19. maj 1982 i Mosehuset.

j. Thea Lund Jensen, hjemmehjælper, Yrsavej 18, Holstebro, født d. 24. juni 1933 i Holmgård, Vridsted, gift d. 7. august 1954 i Holstebro med Urban Orla Nielsen, murer, født d. 30. marts 1935 i Stoholm, søn af arbejdsmand Niels Kristian Nielsen af Stoholm, senere Holstebro, og hustru Martine Sophie Hvam.

T.L.J. gik i skole i Vridsted. Hun kom ud at tjene fra sit 14. år, først på hjemegnen, derefter i Vinderup og Holstebro. Hun var en kort overgang fabriksarbejder på Færchs Tobaksfabrikker i Holstebro. Senere var hun hjemmegående husmoder. I 1977 blev hun ansat og uddannet som hjemmehjælper i Holstebro, hvad hun er i dag. Hun er medlem af bestyrelsen i fagforeningen.

U.O.N. gik i skole i Stoholm. 1950-1954 blev han uddannet som murer hos Karl Nygaard, var ansat samme sted indtil 1955, hvorefter han aftjente sin værnepligt ved livgarden. Han blev hjemsendt i 1957, og siden har han arbejdet hos forskellige murermestre i Holstebro. Han har haft flere tillidsposter indenfor foreningsarbejde, meget indenfor sport, især fodbold, hvor han har været

fodbolddommer siden 1960.

1) *Anton Magnus Lund Nielsen, klejnsmed, Leharsvej 24, Holstebro, født d. 22. oktober 1953 i Holstebro, døbt i Fly Kirke, gift d. 11. december 1981 på Holstebro Rådhus med Eva Donna Snæbum Nielsen, syerske, født d. 22. april 1950 i Hersom, Bjerregrav Sogn, datter af arbejdsmand Thorvald Snæbum Nielsen af Bjerregrav og hustru Krista Andersen.*
A.M.L.N. gik i skole i Holstebro til 9. kl. Han kom i lære som klejnsmed hos Ejnar Koldkjær, Holstebro, hvor han blev udlært d. 31. august 1973. Han blev derefter ansat som smed i Holstebro og omegn og er i dag ansat på E. Pedersens Maskinfabrik, Holstebro, hvor han har været ialt 5 år. I 1974-1975 aftjente han sin værnepligt ved ingeniørtropperne i Randers. I 1981 købes huset, hvor de bor i dag. Interesser: Sport. Han er medlem af sangkoret Metal, Holstebro, kasserer i koret. Han er i bestyrelsen af Fællesorganisationen i Holstebro og kasserer i den lokale fagklub (fagforeningen).
E.D.S.N. gik i skole i Bjerregrav. Hun var ansat i en bagerforretning i Viborg i 2 år, derefter ansat på hotel både i køkken og som servitrice i Holstebro, dog en kort overgang på Bornholm. I dag er hun ansat som syerske på en systue i Holstebro.

a) Paw Nielsen, født d. 17. august 1973 i Holstebro.

b) Kim Nielsen, født d. 17. februar 1979 i Holstebro.

c) Jan Nielsen, født d. 6. oktober 1981 i Holstebro.

2) *Inge-Lis Lund Nielsen, ekspeditrice, Skjernvej 29, Holstebro, født d. 6. november 1954 i Holstebro, gift d. 21. august 1982 i Holstebro med Jørn Nybro Lyngsø, maskinarbejder, født d. 21. juni 1955 i Holstebro, søn af overportør Niels Severin Lyngsø og hustru Betty Dalgaard Kristensen.*

a) Anja Lund Lyngsø, født d. 2. oktober 1974 i Holstebro.

b) Ole Nybro Lyngsø, født d. 25. september 1983 i Holstebro.

3) Knud Ove Lund Nielsen, repræsentant, Kobberupsvej 99, Mejrup pr. Holstebro, født d. 12. juni 1958 i Holstebro, gift d. 3. november 1979 i Mejrup Kirke med Inge Marie Busk Sørensen, laborant, født d. 30. august 1956 på Fødselsantalten i Jylland, Århus, Sct. Johannes Sogn, datter af provst Gudmund Busk Sørensen og hustru Inge Hjørnholm. Der er ingen børn i ægteskabet.

K.O.L.N. blev efter 9. kl. afgangsprøve fra Danmarksgades Skole i Holstebro i 1974 lærling hos Verner Thomasen, Holstebro, og tog samtidig handelsskoleeksamen. Efter endt uddannelse fortsatte han i forretningen som 1. mand indtil juli 1978, hvor han skulle aftjene sin værnepligt ved Den kongelige Livgarde. Efter hjemsendelsen i marts 1970 kom han tilbage til firmaet Thomasne, Holstebro, og deltog i diverse kurser på Købmandsskolen. I marts 1982 blev han ansat som repræsentant for Salgskompagniet København med distrikt i Vestjylland, og i oktober 1983 flyttede han til et nyt firma, Dansk Dagligvaresalg, hvor han nu er ansat.

I.M.B.S. tog efter endt skolegang i Mejrup Centralskole realeksamen fra Nørrelandsskolen i 1973. Hun havde derefter et sommerferiejob på Bornholm. I 1974 samtidig med hun havde plads som ung pige i huset tog hun højere handelsskoleeksamen i matematik samt organisteksamen fra Nr. Nissum Seminarium. Senere var hun 3 måneder i Schweiz og kom derefter på laborantskole i Frederikshavn. Hun er nu fastansat som laborant ved Mejeribrugets Hygiejnelaboratorium i Holstebro. Siden 1976 har hun været ansat som organist ved Mejrup Kirke, og i 1980 tog hun præliminær organisteksamen fra Musikskolen i Holstebro.

a) Christian Lund Nielsen, født d. 17. november 1983 i Holstebro.

4) Jørn Werner Lund Nielsen, født d. 28. maj 1959 i Holstebro, død d. 20. november 1959 samme sted, begravet i Holstebro.

5) *Karin Birgit Lund Nielsen, kontorassistent, Nordkap 42, Holstebro, født d. 29. marts 1961 i Holstebro.*
K.B.L.N. gik i Danmarksgades Skole i Holstebro med 10. kl. eksamen i 1978. Hun tog derefter EFG-basisår på Holstebro Handelsskole med afslutning i 1979. Hun kom i lære som kommis i Spar Supermarked, Holstebro, hvor hun blev udlært i 1981. Senere blev hun beskæftiget som kontorassistent på et revisionskontor. Interesser: Aktiv håndboldspiller i Holstebro KFUM på 14. år.

3. *Morten Dueholm, gårdejer, Nr. Dueholm, Sevel pr. Skive, født d. 24. juli 1892 i Nr. Dueholm, Sevel, død d. 8. september 1976, begravet i Vridsted, gift d. 23. oktober 1917 i Fly Kirke med Maren Katrine Dam Gregersen, husmoder, født d. 23. oktober 1895 i Fly, død d. 13. april 1971, begravet i Vridsted, datter af gårdejer Knud Gregersen Dam, der overtog Bjerregård i Fly i 1894, og hustru Trine Kristensen.*
M.D. overtog 1917 Nr. Dueholm efter forældrene. Gården sælges 1960 til anden side. De bygger selv hus i Vridsted By, hvor de bor til deres død. Morten er dog på Sjørup Plejehjem de sidste år. Han var med i bestyrelsen for mejeriet i Trevad, og i brugsen i Mogenstrup.
M.K.D.G. gik i skole i Fly. Hun var en sommer elev på Ryslinge Højskole. Hun var pige, dels hjemme og dels ude, bl.a. i Låsby på Århusegnen.

a. *Kirstine (Stinne) Dueholm, husmoder, Landevejen 20, Håsum pr. Balling, født d. 4. december 1918 i Nr. Dueholm, Sevel, gift d. 14. september 1943 i Vridsted Kirke med Jens Møller Trærup, gårdejer, født d. 2. august 1909 i Håsum, søn af gårdejer Peder Christensen Trærup af Håsum og hustru Else Jensen Møller.*
K.(S).D. gik i skole i Vridsted. I 1938 var hun på højskole i Try. Hun har haft flere pladser i huset, bl.a. hos dyrlægen i Balling. I 1939 gik hun på Hadsten Husholdningsskole. Hun var også pige hjemme. Efter giftermålet blev hun hjemmegående husmoder.
J.M.T. gik i skole i Håsum. I 1932 var han på Antvorskov Højskole. Han blev uddannet som landmand, både hjemme og ude, havde bl.a. plads ved Vejen og på Sjælland. 1934-1935 var han på Dalum

Landbrugsskole. I 1943 overtog han fødegården, som er på ialt 60 ha med eng og agerjord, almindelig drift med kreaturer og svin. Fra 1945 overtager han sognefogedhvervet efter sin fader. Han er sognefoged indtil sognefogedhvervet bliver nedlagt i 1970.

1) Peder Trærup, langturschaufførr, Hindborgvej 139, Hem pr. Skive, født d. 5. februar 1944 i Håsum, gift d. 29. november 1969 i Jebjerg Kirke med Kirsten Jakobsen, dagplejemoder, født d. 7. august 1947 i Jebjerg, datter af arbejdsmand Johan Jakobsen af Jebjerg og hustru Laura Marie Ejsing.

P.T. gik almindelig skolegang i Håsum, derefter hjalp han til ved landbruget hjemme. Han har været chaufførr fra sit 18. år. Han har siden 1968 været langturschaufførr og fra 1970 været ansat ved Visti Jacobsen, Skive.

K.J. gik i skole i Jebjerg. Hun har været pige i huset, var en tid ansat som medhjælper på Jebjerg Planteskole og arbejdede 1 år i fiskeindustrien i Glyngøre. I dag er hun dagplejemoder.

a) Tina Trærup, født d. 5. juli 1974 i Jebjerg.

b) Maria Trærup, født d. 27. december 1982 i Jebjerg.

2) Else Trærup, sygehjælper, Hasselvænget 51, Egeris pr. Skive, født d. 5. august 1946 i Håsum, gift første gang d. 10. november 1966 i Håsum Kirke med Kristian Thomsen, mekaniker, født d. 18. april 1946 i Estvad; ægteskabet opløst 1976; Kristian Thomsen var søn af gårdejer Sigurd Thomsen af Estvad og hustru Else Marie Poulsen Pedersen. Gift anden gang d. 1. oktober 1982 på Skive Rådhus med Flemming Bak Jensen, disponent, født d. 25. september 1949 på Fur, søn af Aksel Baadsgaard og hustru Dagmar (ægteskabet opløst). Hustruen nu gift med Jens Therkelsen Bak Jensen.

E.T. gik i skole i Håsum og Lem og tog realeksamen. Hun blev uddannet som sygehjælper på Skive Sygehus, hvor hun i dag er ansat.

F.B.J. gik i skole i Hvidbjerg og Balling og tog realeksamen. Udlærtes ved Selchaus i Skive i 1970 som lagerekspedient. Han

aftjente sin værnepligt i 1970-1971, var derefter ansat forskellige steder, og blev igen ansat hos Selchaus A/S, Skive, hvor han er disponent i dag.

a) Merete Trærup Thomsen, født d. 3. april 1967 i Skive. P.t. Morsø Ungdomsskole.

b) Anne Mette Trærup Thomsen, født d. 29. januar 1971 i Skive.

c) Rikke Trærup Thomsen, født d. 28. august 1976 i Skive.

d) Jakob Trærup Jensen, født d. 5. november 1980 i Skive.

3) Hanne Trærup, husmoder, Gl. Landevej 43, Tødsø, Nykøbing M., født d. 1. maj 1973 i Håsum Kirke med Poul Mikkelsen, smed, født d. 21. juni 1949 i Sindbjerg, Redsted Sogn, Thisted Amt, søn af bolsmand Lorentz Mikkelsen af Nykøbing M. og hustru Elna Blaabjerg.
H.T. gik i skole i Håsum og Ramsing. Hun tog 8. og 9. kl. på Morsø Ungdomsskole. Derefter pige i huset. I 1967 blev hun ansat som ekspeditrice ved Løvbjerg, Nykøbing M., og ved K.V. Stampe og søn i Nykøbing M. som syerske, ialt 7 år. Derefter hjemmegående. I dag er hun hjemmesyerske. Fritid: Leder af legestue i Tødsø.
P.M. gik i almindelig skole i Alsted. 1965-1966 var han på Morsø Ungdomsskole. I 1971 blev han udlært som smed hos smed P. Mouritsen. Han aftjente 1972 sin værnepligt i Viborg, derefter blev han igen ansat hos smed P. Mouritsen til 1978, hvor han blev ansat ved Østerskompagniet i Nykøbing M., hvor han er i dag. Interesser: Sport, især fodbold, hvor han er træner for flere hold og er i bestyrelsen for Idrætsforeningen.

a) Morten Trærup Mikkelsen, født d. 8. oktober 1974 i Tødsø.

b) Marianne Trærup Mikkelsen, født d. 10. oktober 1977 i Tødsø.

4) Karen Dueholm Trærup, afdelingssygeplejerske, Rolstrupvej 77,

Nykøbing M., født d. 29. januar 1956 i Trærup Sogn, samlever med Thorkold Østergaard, gårdejer, født d. 1. november 1948 i Skarum, Mors, søn af gårdejer Peder Østergaard og hustru Ida Martinussen.

K.D.T. gik i skole i Håsum og Ramsing. Hun tog realeksamen fra Lem Realskole. Hun gik på sygeplejeskole i Viborg og blev 1974-1977 uddannet som sygeplejerske i Skive. Den 1. september 1977 blev hun ansat på Nykøbing M. Sygehus, hvor hun blev afdelingssygeplejerske d. 1. juni 1983. Interesser: Heste.

T.Ø. gik i skole i Alsted og tog realeksamen i Nykøbing M. Han er udlært som murer i Nykøbing. Aftjente sin værnepligt i Viborg. Han arbejdede som murer indtil 1978, hvor han købte halvpart i fødegården Nørremark, der drives sammen med faderen. De køber landejendommen (3 tdr. land), hvor de bor i dag.

5) Mads Trærup, landmand, født d. 23. august 1957, bor hjemme.

b. Jens Christian Dueholm, sessionschef, Blichersvej 24, Sjørup Plejehjem, Sjørup, født d. 15. januar 1921 i Nr. Dueholm, Sevel pr. Viborg, gift første gang 1955 i Tibirke Kirke med Lisbeth Carlsson, født d. 7. februar 1926 i København; ægteskabet opløst ca. 1975, datter af snedkermester Carl Carlsson, København, og hustru Jytte, gift anden gang 1979 på Næstved Rådhus med Ninna Leutz, sygehjælper, datter af telefonmontør Poul Leutz, København.

J.D.C. gik i skole i Vridsted, fik realeksamen fra Vinderup og blev 1945 student fra Høng. Værnepligtig i Vordingborg. J.C.D. går officersvejen og bliver løjtnant i 1947, gård i 1951 over i civilforsvaret og bliver sessionschef, først i Padborglejren indtil 1971, senere på ambulanceskolen, hvor han er i dag. Han var regionsinspektør i Ålborg 1962-1966. Udmærkelse: Ridder af Dannebrog og tildelt hæderstegnet. I Høng tiden medlem af frihedsbevægelsen. Gymnastik- og svømmelærer i Padborg og Næstved.

1) Morten Dueholm, akadamiingeniør, Skovvej 26, Gentofte, født d. 20. maj 1956 i Frederiksværk, samlever med Ulla Margit Drechsen, akademiingeniør, født d. 20. februar 1957 i Kruså, datter af radioforhandler Claus Wilhelm Drechsen, Kruså, og hustru

Helga Diedrichsen.

M.D. gik i skole i Hasseris, Ålborg og Frederiksværk samt Padborg og Frøslev, hvor han tog realeksamen. I 1977 blev han student fra Åbenrå Statsskole. Han arbejdede 1 år som langturschauffør fra Padborg. Fra august 1978-1983 læste han til ingeniøreksamen (maskiningeniør) ved Danmarks Ingeniørakademi, Lyngby. Han aftjente 1983 sin værnepligt ved ingeniørtropperne på Farum Kaserne. Den 1. april 1984 ansat hos Burmmeister & Wain Energi i Teknikbyen i Virum, som maskiningeniør.

U.M.D. gik i skole i Kruså med realeksamen og blev 1977 student fra Åbenrå. 1977-1981 tog hun eksamen som bygningsingeniør fra Danmarks Ingeniørakademi, Lyngby. Fra september 1981 ansat som ingeniør ved rådgivende ingeniørfirma Rambøll og Hannemand, Virum.

2) *Jesper Dueholm, skovarbejder, Pluskærvej 24, Padborg, født d. 30. marts 1958 i Frederiksværk.*

J.D. tog 1975 realeksamen fra Frøslev-Padborg Skole. I 1977 tog han HF-eksamen fra Næstved Gymnasium. 1978-1979 var han sergent ved Den kongelige Livarde, 1977-1970 var han i kibbutz i Israel. I 1980 skytteelev, og også i 1980 chauffør for radio- og TV-forhandler. I 1981 skovarbejder.

3) *Anne Mette Dueholm, Torvegade 13, Padborg, født d. 26. september 19.. i Hasseris, Ålborg.*

A.M.D. har gået i Frøslev-Padborg Skole og afsluttede med 10. kl. afgangseksamen i 1980.

a) Stefanie Dueholm, født d. 30. juli 1983 i Sønderborg.

c. *Knud Dam Dueholm, landmand, Dåsbjergvej 27, Vridsted pr. Skive, født d. 17. april 1922 i Nr. Dueholm, Sevel Sogn.*

K.D.D. gik i skole i Vridsted. Han var karl hjemme i Nr. Dueholm. I 1960 flytter han med sine forældre i villaen i Vridsted, hvor han bor i dag. Han hjælper med ved landbruget forskellige steder i Vridsted.

d. Magnus Dueholm, fhv. gårdejer, Allegade 65, Skive, født d. 19. april 1924 i Nr. Dueholm, Sevel, gift d. 26. november 1956 i Brøndum Kirke med Bodil Goul, født d. 5. november 1931 i Brøndum Hovgård. Ægteskabet opløst 1971. Datter af gårdejer Espen Goul, Brøndum Hovgård, og hustru Laura.

M.D. gik i skole i Vridsted. Arbejdede på landet, bl.a. på Søndergård iTrevad og på Bregendal i Fly. 1946-1947 aftjente han sin værnepligt i Viborg. 1948-1949 var han på Ry Højskole. Han var derefter fodermester ved J.P. Glud, Grove. I 1956 købes Holmgård i Hvidbjerg, som sælges i 1965. Han var så ansat ved Sydsalling Korn og foderstoffer indtil 1971, hvor han blev ansat hos Aage Jacobsen, Skive. Her var han 1971-1975 og en overgang arbejdede han ved Rio, Skive.

B.G. blev uddannet som sygeplejerske og bor i dag i Hindborg.

1) Morten Dueholm, overkonstabel, Kirke Alle 42, Skive, født d. 12. december 1957 i Skive, gift d. 25. august 1979 i Skive Kirke med Karin Olga Jensen, hjemmehjælper, født d. 12. november 1957 i Højslev Sogn, Viborg Amt, datter af møbelsnedker Thorkild Nikolaj Jensen, Højslev, og hustru Anna Jakobsen.

M.D. gik i skole i Resen og udgået af 10. kl. 1973-1974 var han arbejdsdreng på Motorgården i Skive, gik derefter 1 år på Skive Handelsskole. I 1977 udlært som ekspedient (gardinmontør). Ansat hos Møllers Boligudstyr i Skive. Blev 1978 konstabel og fra 1980 overkonstabel.

K.O.J. gik i skole i Højslev og udgik fra 10. kl., var 1 år på handelsskole i Skive og blev 1978 ansat som hjemmehjælper ved Skive Kommune, hvor hun er i dag.

a) Malene Dueholm, født d. 29. marts 1978 i Skive.

b) Martin Dueholm, født d. 15. maj 1981 i Skive.

2) Esper Dueholm Mortensen, politibetjent, Hessensgade 43, København F., født d. 14. august 1959 i Holmgård, Hvidbjerg sogn.

E.D.M. gik i skole i Resen og Åkjærskolen, Skive, tog realeksamen i 1976. Konstabel fra 1976 i Holstebro. 1979-1980 F.N.

soldat på Cypern. 1980-1981-1982 var han på idrætshøjskole i Sønderborg (2 år). Pædagogmedhjælper på fritidshjem i Skive. Den 1. februar på Politiskolen i København og uddannet som politibetjent.

e. *Kristian Dam Dueholm, ekspedient, Tværgade 3, Hornshøj, Holstebro, født d. 18. september 1925 i Nr. Dueholm, Sevel Sogn, gift første gang d. 20. april 1951 i Trandum Kirke med Rosa Willumsen, født d. 9. februar 1927 i Galten; ægteskabet opløst 1974, datter af murermester Hans Peder Willumsen af Sjelle og hustru Katrine. Gift anden gang d. 17. september 1977 på Holstebro Rådhus med Kirsten Inger Lidsmoes, kontorassistent, født d. 14. april 1931 i København, datter af mejeriejer Frits Christian Lidsmoes af København og hustru Ellen Johanne Nielsen.*
K.D.D. gik i skole i Vridsted. Han var karl hjemme og ude, bl.a. i 1942 på Bregendal. 1948-1949 var han på Danebod Højskole og 1950-1951 på Lyngby Landbrugsskole. Han aftjente 1946-1947 sin værnepligt ved livgarden. I 1951 købes Sønder Meldgaard i Sevel Skovby, der igen sælges i 1974. 1974-1975 var han pedel i Sevel forsamlingsgård. I 1976 købes huset i Hornshøj. Han bliver i 1976 ansat som ekspedient i firmaet Seelen, Holstebro. Interesser: Jagt og fiskeri og bl.a. træner for jagthunde.
K.I.L. gik i skole i København, hvor hun tog mellemskoleeksamen. I 1946 blev hun ansat i Landmandsbanken, København. 1950-1953 var hun ansat i Banken for Ringsted og Omegn. I 1972 fik hun ansættelse i Seelen, Holstebro, 1976-1978 arbejdede hun i Privatbanken, Holstebro, derefter virkede hun som klinikassistent i Holstebro til 1981, og siden har hun været hjemmegående husmoder.

1) *Mogens Dueholm, lærer, Kettrupvej 123, Løkken, født d. 12. juni 1952 i Sevel, gift d. 16. juli 1983 i Ranum med Inger Riss Damgaard, sygeplejerske, født d. 7. marts 1953 i Vegger, datter af Dyrlæge Jens Viktor Lund Damgaard og hustru Lis Klausen Riis, Ranum.*
M.D. fortæller selv:
"Jeg startede min skolegang i Nørre-Toft Skole (Djeld ved Sevel), kom derefter på Vinderup Realskole. Derpå var jeg 2 år

på ungdomsskole på Mors og i Hammel. Jeg kom i lære som tømrer i Vinderup og blev færdig med det i 1973. Herefter var jeg 1 år ved livgarden og 1 år i Canada. Da jeg kom hjem, tog jeg HF-eksamen og startede på seminariet i Ranum, hvorfra jeg dimitteredes 1983. I 1983 var jeg i Qatar som tømrer for at bygge en lille by. Jeg startede i august 1983 som lærer ved Ingstrup Efterskole og virker som sådan nu."

a) Line Dueholm, født d. 14. juni 1980 i Ranum.

b) Maria Dueholm, født d. 16. februar 1982 i Ranum.

2) Steen Dueholm, politibetjent, København, født d. 30. august 1954 i Sevel.

f. Svend Aage Dueholm, I.P., fhv. kommis, Lærkenborgvej 7, Fly, født d. 30. september 1927 i Nr. Dueholm, Sevel Sogn, gift d. 29. september 1950 i Estvad Kirke med Mary Kirstine (Stinne) Nielsen, hjemmehjælper, født d. 26. februar 1932 i Estvad Sogn, datter af gårdejer Poul Christian Nielsen, Beersholm, Estvad, og hustru Asta Marie Jacobsen.
S.Aa.D. gik i skole i Vridsted. I 1951 blev han udlært som kommis i Fly Brugsforening, var ansat i Fly Brugs indtil han blev udsat for en arbejdsulykke, hvorefter han fik invalidepension fra 1963. Han driver udlejning af service. Han er i bestyrelsen for forsamlingshuset, vandværket og borgerforeningen.
M.K.N. gik i skole i Estvad. Hun var i 1949 på Salling Ungdomsskole i Jebjerg. I 1965 blev hun uddannet som hjemmehjælper og er nu ansat ved Fjends Kommune som hjemmehjælper.

1) Knud Ove Dueholm, tæppemontør, Ramsdalsvej 31, Dommerby pr. Skive, født d. 28. januar 1951 i Estvad, gift d. 12. april 1975 i Kobberup Kirke med Ella Nielsen, teknisk assistent, født d. 9. november 1952 i Stoholm, datter af gartner Edvard Nielsen, Stoholm, og hustru Gerda Larsen.
K.O.D. gik i skole i Fly samt 8. og 9. kl. i Vridsted. Han blev 1970 udlært som ekspedient hos Jens Søndergaard, Skive,

og i 1971 blev han ansat ved Resen Tæppelager, hvor han i dag er montør. Købt eget hus, hvor de bor i dag. Interesser: Fiskeri.
E.N. gik i skole i Stoholm, hvor hun tog realeksamen. Hun blev 1972 udlært som teknisk assistent på ingeniørkontor, var fra 1972 ansat ved Midtjysk Leca, Højslev, og fra 1979 teknisk assistent ved Roslev Huse.

a) Trine Dueholm, født d. 1. oktober 1975 i Skive.

b) Jesper Dueholm, født d. 17. maj 1978 i Skive.

2) Poul Christian Dueholm, elektriker, Solgårdsvej 25, Fly pr. Skive, født d. 9. juni 1955 i Fly, samlever med Else Marie (Mie) Overgaard, lærer, født d. 6. juni 1960 i Skive, datter af specialarbejder Gudik Overgaard, Åløkken, Vridsted, og hustru Ingeborg Andersen.
P.C.D. gik i skole i Fly med realeksamen fra Vridsted. I 1976 blev han udlært som elektriker hos Ove Frederiksen, Sparkjær, og 1978 tog han installatøreksamen. Han er ansat som elektriker i Kjeldbjerg. Interesser: Fodbold, hvor han også er dommer.
E.M.O. tog realeksamen fra Vridsted, derefter var hun pige i huset i 1 år. Hun tog HF-eksamen i 1980 i Skive og lærereksamen i 1984 fra Skive Seminarium.

a) Uffe Dueholm, født d. 7. maj 1981.

3) Jens Erik Dueholm, lagerarbejder, Brøndumsgade 100, Skive, født d. 26. september 1958 i Fly.
J.E.D. gik i skole i Fly og Vridsted, han er nu ansat som lager- og pakhusarbejder ved Skive Korn.

4) Niels Jørgen Dueholm, mekaniker, Tinggade 12, Skive, født d. 24. september 1959 i Fly, samlever med Dagny Vistisen, studerende, født d. 8. maj 1961 i Øsløs, datter af skoleleder Magnus Vistisen og hustru Anny Østergaard Pedersen. (Se II E 5 d 2)).

g. Mette Katrine Dueholm, husmoder, Middelhedegård, Kjellerupvej 18, Rindsholm pr. Viborg, født d. 12. december 1931 i Nr. Dueholm, Sevel, gift d. 28. august 1951 i Vridsted Kirke med Folmer Kristian Vestergaard, gårdejer, født d. 28. juni 1924 i Foulum, Tjele Sogn, Viborg Amt. Søn af gårdejer Niels Vestergaard, Foulum, og hustru Margrethe Jensen.

M.K.D. gik i skole i Vridsted. I 1947 gik hun på Lægård Efterskole. Hun var mest pige hjemme, men var dog 1 år i Skive. Nu hjemmegående husmoder.

F.K.V. gik i skole i Foulum. Han blev uddannet ved landbruget og arbejdede mest hjemme, men var dog 1 år i Fiskbæk ved Viborg. Han var 1938-1939 på Levring Efterskole, 1943-1944 på Askov Højskole og 1947-1948 på Malling Landbrugsskole. Den 1. september 1951 købes og overtages Middelhedegård med 50 tdr. land. I 1964 købes yderligere 17 tdr. land. I 1966 købes ejendommen Kjellerupvej 16 med 30 tdr. (hvor sønnen og svigerdatteren bor). Gården drives med kornavl og svineproduktion. Fra 1980 pelsdyr (mink).

1) Margrethe Maren Vestergaard, lærer, Damgårdsvej 48, Gram pr. Skanderborg, født d. 26. april 1952 i Middelhede, Rindsholm, Sdr. Rind Sogn, gift d. 7. maj 1977 på Viborg Rådhus med Søren Knud Knudsen, ingeniør, født d. 25. november 1950 i Viborg, Sdr. Sogn, søn af maler Knud Knudsen, Viborg, og hustru Frida Vestergaard.

M.M.V. gik i skole i Viborg private Realskole med 2. real. hun blev 1971 student fra Viborg Katedralskole og tog 1975 lærereksamen fra Ålborg Seminarium. Hun var derefter ansat ved Tårnhøjskolen i Ålborg i 1 år og blev 1977 ansat på Låsby Skole, hvor hun er i dag. Interesse: Sport.

S.K.K. gik i skole i Vestre Skole i Viborg og på Teknisk Skole i Århus. Han var i praktik ved Bang & Olufsen i Skive. I 1971 studerede han på Ålborg Teknikum og blev ingeniør i november 1975. Fra d. 1. januar 1976 ansat ved A/S Bruun og Sørensen, Århus, indtil 1979. Han er i dag ansat hos Chrisplan i Skejby. I 1977 købes grund i Gram og 1978 bygges eget hus, hvor de bor i dag. Han er aktiv fodboldspiller.

2) *Niels Jørgen Kristian Vestergaard, pelsdyravler, Kjellerupvej 16, Rindsholm pr. Viborg, født d. 7. maj 1956 i Rindsholm, Sdr. Rind Sogn, gift d. 29. juli 1978 i Sdr. Rind med Inger Christine Langholm, assistent, født d. 18. september 1957 i Gjerrild, datter af skovløber Sigvald Langholm af Bjerringbro og hustru Agnes Jørgensen.*

N.J.K.V. gik i Viborg Realskole, hvor han fik realeksamen. 1973-1974 var han på Malling Landbrugsskole og d. 1. april 1977 blev han udlært som mekaniker hos Volvo, hvor han var ansat nogle år. I 1979 købte han en nedlagt landejendom, hvor han indrettede en minkfarm, som han driver i dag. Interesser: Jagt.

I.C.L. gik i skole i Rødkærsbro, hvor hun fik realeksamen. Hun tog 1976 handelseksamen i Viborg i 1976, og var derefter kontorelev på Egeskovcentret (Hald Ege), hvor hun blev udlært i 1979. Siden har hun været ansat som kontorassistent ved Viborg Amtskommune.

a) *Henrik Kristian Vestergaard, født d. 26. januar 1979 i Rindsholm.*

b) *Lone Vestergaard, født d. 3. september 1981 i Rindsholm.*

h. *Mette Cathrine Dueholm, født 1935 i Nr. Dueholm, Sevel, død som 1-årig i 1936.*

G. *Søren Nielsen, gårdejer, Ø. Solgård, Fly pr. Skive, født d. 11. april 1868 i Ø. Solgård, Fly, død i 1922, begravet d. 2. marts på Fly Kirkegård, gift 1900 i Fly med Ane Andersen, husmoder, født d. 16. september 1871, død i august 1944, datter af gårdejer Kristian Andersen af Trandum.*

S.N. overtog i 1900 Ø. Solgård og udstykkede 1920-1921 3 ejendomme på ialt 48 tdr. land.

1. *Mette Katrine Nielsen, sygeplejerske, Egerisvej 27, Skive, født d. 4. december 1900 i Ø. Solgård, Fly.*

M.K.N. blev 1928-1931 uddannet som sygeplejerske på Skive Sygehus.

Hun var ansat der i 2 år, hvorefter hun blev ansat på Fakse Sygehus. Fra 1936 var hun ansat på Holstebro Sygehus, dog var hun hjemme, mens hendes mor var syg. Fra 1945-1965 var hun sygeplejerske på Viborg Sygehus.

2. *Marie Nielsen, Ø. Solgård, Fly pr. Skive, født d. 16. september 1902 i Ø. Solgård, Fly, død i marts 1943, begravet i Fly.*
   M.N. var hjemme. Hun døde af årebetændelse.

3. *Helga Nielsen, Ø. Solgård, Fly pr. Skive, født d. 19. august 1905 i Ø. Solgård, Fly, død i marts 1922, begravet i Fly.*
   H.N. døde af spansk syge ca. 1 måned efter sin far.

4. *Niels Nielsen, fhv. gårdejer, Ø. Solgårdsvej 38, Fly pr. Skive, født d. 21. juli 1907 i Ø. Solgård, Fly, gift d. 14. januar 1945 i Højslev Kirke med Else Kristensen Johansen, husmoder, født d. 22. december 1911 i Højslev Kirkeby, datter af gårdejer Peder Johansen af Stensgård i Svenstrup, Højslev Kirkeby, og hustru Johanne Kathrine Kristensen.*
   N.N. var bestyrer på Ø. Solgård for moderen indtil 1941, hvorefter han overtog gården. Drev denne som alsidig godt landbrug og afstod den 1977 til svigersønnen.
   E.K.J. er hjemmegående husmoder.

   a. *Kristian Nielsen, invalidepensionist, Plejehjemmet i Tørring, født d. 6. juni 1946 i Ø. Solgård, Fly.*
      K.N. blev under soldateruddannelse syg og er i dag på plejehjem.

   b. *Anne Marie Nielsen, husmoder, Ø. Solgård, Solgårdsvej 31, Fly pr. Skive, født d. 1. oktober 1949 i Ø. Solgård, Fly, gift d. 15. maj 1976 i Fly Kirke med Ernst Frederik Grønbæk Hedegaard, gårdejer, født d. 20. juni 1953 i Asp, Ringkøbing Amt, søn af gårdejer Frederik Ferdinand Kristian Hedegaard, Linde, og hustru Anna Grønbæk Jensen.*
      A.M.N. gik i skole i Fly samt 8. og 9. klasse i Vridsted. Hun blev 1969 udlært som ekspeditrice i Fly Brugs, var au pair-pige i England 1969-1970, arbejdede en tid på plejehjem i England og

derefter som plejerske på Hald Ege. I 1972 tog hun handelseksamen fra Skive, var 1973 ansat på kontor i Herning og 1974-1977 var hun ansat på kontoret på A/S Svineslagteriet i Holstebro. Nu hjemmegående husmoder.

E.F.G.H. gik i skole i Asp, 8., 9. og 10. kl. i Nørrelandsskolen i Holstebro. Han var fisker i 1 år fra Lemvig og Jegindø. Ansat i 3 år ved Bang & Olufsen i Struer. 1972-1973 aftjente han sin værnepligt i Viborg og blev i 1977 udlært som murer i Herning. Den 1. august 1977 overtog han Ø. Solgård med 42,5 ha, hvor der drives salgsafgrøder. Der er en stor svinebesætning med 100 søer. I 1979 bygges der svinestald og i 1981 maskinhus. Han er i bestyrelsen for Venstrevælgerforeningen.

1) *Henriette Grønbæk Hedegaard, født d. 20. november 1977 i Ø. Solgård.*

2) *Lisbeth Grønbæk Hedegaard, født d. 28. august i Ø. Solgård.*

3) *Christian Grønbæk Hedegaard, født d. 12. marts 1982 i Ø. Solgård.*

5. *Kristian Nielsen, landmand, Ø. Solgård, Fly, født d. 23. september 1909 i Ø. Solgård, Fly, død d. 27. juli 1936 samme sted, begravet i Fly.*

   K.N. var karl og bestyrer hjemme, da han blev dræbt ved et lynnedslag.

6. *Gerda Olga Nielsen, husmoder, Villaparken 8, Skive, født d. 27. april 1912 i Ø. Solgård, Fly, gift d. 13. november 1937 på Skive Rådhus med Oluf Wilhelm Hansen, malermester, født d. 19. oktober 1913 i Skive, død d. 3. maj 1979 samme sted, begravet i Skive, søn af banearbejder Peder Christian Hansen, Skive og hustru Johanne.*

   G.O.N. gik i skole i Fly. Hjalp til hjemme. I 1930 var hun på Salling Ungdomsskole i Jebjerg. En overgang var hun pige i huset i København. 1933-1936 uddannet som sygeplejerske på Skive Sygehus. Hun hjalp sin mand på kontoret i forretningen.

   O.W.H. gik i skole i Skive, blev udlært 1936 som maler hos Johannes

Pedersen, Skive, var 1931-1932 på Esbjerg Arbejderhøjskole, aftjente 1932-1933 sin værnepligt i Viborg, var derefter ansat som maler hos malermester A. Mogensen, Skive. I 1949 overtager han samme forretning som han driver til sin død i 1979. Han var medlem af Odd Fellow og af Rotary.

a. *Søren Christian Hansen, lærer, Teglbakken 23, Thisted, født d. 9. maj 1941 i Skive, gift d. 8. juni 1966 i Skive med Lisbeth Gjørup Martinussen, lærer, født d. 24. marts 1943 i Kerteminde, datter af overbetjent Karl Johan Martinussen, død i 1983, og hustru Martha Gjørup.*
S.C.H. påbegyndte sin skolegang ved Skive Skolevæsen d. 1. april 1948. Han tog realeksamen i 1958 og studentereksamen fra Høng Studenterkursus i 1963. Han aftjente sin værnepligt 1961-1962 ved livgarden. I 1966 tog han lærereksamen fra Skive Seminarium, var 1966-1973 ansat ved Esbjerg Skolevæsen (i august 1966 til 1973), og siden ved Østre Skole i Thisted.
L.G.M. gik i skole i Nyborg og tog studentereksamen i 1962 fra Thisted Gymnasium, hvorefter hun tog lærereksamen fra Skive Seminarium i 1966. Hun var derefter ansat ved Esbjerg Skolevæsen 1966-1973, hvor hun fik ansættelse ved Østre Skole i Thisted.

1) Karen Marie Hansen, født d. 17. marts 1967 i Esbjerg.

2) Thomas Gjørup Hansen, født d. 28. august 1969 i Esbjerg.

b. *Karen Margrethe Hansen, kontorassistent, Pallesdam 13, Stårup pr. Højslev, født d. 1. oktober 1951 i Skive, gift d. 7. april 1973 1973 på Skive Rådhus med Laust Schou-Olesen, handelslærer, født d. 15. maj 1943 i Balling, søn af fhv. frisørmester Arthur Olesen, Balling, og hustru Nanna Gunild Schou.*
K.M.H. gik i Skive Skole og gik ud af 2. real. I 1969 blev hun student fra Struer Gymnasium. Hun har taget eksamen som 3-sproglig korrespondent fra Handelshøjskolen i Århus 1973. Fra 1981 ansat på Toldkammeret i Skive, hvor hun er kontorassistent i dag. Interesser: Heste og ridning.
L.S-O. gik i skole i Balling, hvor han tog præliminæreksamen. Han

blev 1964 udlært indenfor kontorfaget hos Andreas Andersen A/S, Skive, og aftjente 1964-1965 sin værnepligt ved Jydske Dragonregiment, Holstebro. Han tog højere handelseksamen i Ålborg 1967, fra 1967 på Skive Handelsskole, han har handelseksamen i regnskab og 1973 tog han HD i regnskab fra Århus Handelshøjskole, disse eksaminer er taget sideløbende med ansættelsen som handelsskolelærer på Skive Handelsskole, hvor han er i dag. I 1971 købes gården, hvor de bor i dag med ca. 30 tdr. land. Der drives en del hesteavl, rideheste (varmtblod).

1) Hanne Martha Schou-Olesen, født d. 4. oktober 1973 i Skive.

2) Niels Christian Schou-Olesen, født d. 9. november 1975 i Ståtrup, Højslev.

7. Asta Nielsen, født 1914, død samme år, begravet i Fly.

H. Laurits Nielsen, gårdejer, Vinggård, Fly, født d. 11. november 1870 i Ø. Solgård, Fly, død d. 3. februar 1960 i Ø. Solgård, begravet i Fly, gift 1898 med Mette Catrine Pedersen, født d. 14. marts 1873 i Vinggård, Fly, død d. 19. september 1947 samme sted, begravet i Fly, datter af gårdejer Peder Madsen af Vinggård og hustru Ane Kirstine Damgaard.
L.N. gik i skole i Fly, først ved Niels Lund senere Jacobsen, blev uddannet som landmand, aftjente sin værnepligt i Viborg og overtog senere Vinggård med 60 tdr. land ager og eng samt 10 tdr. land mose og hede. Gården blev drevet med køer og svin. Sønnen Peter overtog Vinggård i 1947, men L.N. blev boende på gården indtil sin død.
M.C.P. har altid været hjemme, men hjalp til ved landbruget.

1. Peder Vinggaard, fhv. gårdejer, Lovnsbjergvej 4, Fly pr. Skive, født d. 7. oktober 1899 i Vinggård, Fly.
P.V. gik i skole i Fly, først i den gamle skole inden den nye blev bygget, var 1920-1921 elev på Ollerup Folkehøjskole og 1922-1923 på Næsgård Agerbrugsskole. Han har der imellem hjulpet til ved driften af fødegården, som han overtog 1947. Gården blev drevet som alsidigt landbrug indtil 1968, hvorefter den blev drevet kvægløs og senere

kun med søer. I august 1975 solgte han Vinggård og flyttede til sin nuværende adresse. Han var en overgang formand for Trevad Andelsmejeri.

2. *Helene Vinggaard, født d. 20. november 1901, død som 14-årig d. 16. december 1924, begravet i Fly.*

3. *Ane Kirstine Vinggaard, husbestyrerinde, Lovnsbjergvej 4, Fly pr. Skive, født d. 16. august 1902 i Vinggård, Fly.*
   A.K.V. gik i skole i Fly. Derefter pige i huset. Elev på Vejlby-Risskov Husholdningsskole. Husbestyrerinde i Hvalløs, Voldum ved Randers. Husbestyrerinde i Vinggård og i dag i hjemmet i Fly.

4. *Niels Vinggaard, gårdejer, Ejlskovvej 93, Ejlskov pr. Sønderso, født d. 21. januar 1904 i Vinggård, Fly, død d. 19. marts 1975 i Ejlskov, begravet i Hårslev, gift d. 21. maj 1930 i Hårslev Kirke med Ebba Kirstine Haugaard Jespersen, husmoder, født d. 19. april 1908 i Ejlskov, Hårslev, datter af gårdejer Karl Haugaard og hustru Pouline Nielsen (Ebba adopteret 1910 af Kirstine og Jesper Jespersen i Ejlskovgård).*
   N.V. gik i skole i Fly. I 1924 aftjente han sin værnepligt ved livgarden. I 1925 gik han på Næsgård Agerbrugsskole. 1927-1928 tjente han på Ore Skovmølle, Fyn. Den 1. november 1928 blev han bestyrer på Ejlskovgård, derefter forpagter indtil 1937, hvor han overtager gården. (Se avisudklip bag i bogen).
   E.K.H.J. tog realeksamen fra Brenderup Realskole. Pige i huset hjemme og på Ore Skovmølle 1927-1928. Hun var en kort overgang på det nye Missionshotel i Odense. Nu hjemmegående husmoder.

   a. *Bent Jespersen Vinggaard, gårdejer, Ejlskovgård, Ejlskovvej 72, Sønderso, født d. 29. december 1931 på Ejlskovgård, Hårslev, gift d. 8. maj 1957 i Veflinge Kirke med Ruth Irene Petersen, husmoder, født d. 1. februar 1932 i Veflinge, datter af gårdejer Rasmus Petersen af Veflinge og hustru Martha.*
      B.J.V. gik almindelig skolegang i Ejlskov. Realeksamen fra Brenderup Realskole. Han var landmand Hjemme og 1950-1951 i Jylland. 1951-1952 var han på Ollerup Gymnastikhøjskole. 1952-1954 aftjen-

te han sin værnepligt og blev hjemsendt som oversergent i 1954. 1955-1956 gik han på Korinth Landbrugsskole. Den 9. marts 1957 køber han Tevringgård i Veflinge, en gård på 50 tdr. land, som han driver indtil 1963, da han køber nabogården til sit fødehjem, hvor der er 70 tdr. land. I 1968 overtager han fødegården med 100 tdr. land, samme år købes yderligere 18 tdr. land, gårdene drives sammen fortrinsvis med grøntsager, men også med fabriksroer, vintersæd og byg plus en stor fedesvinsproduktion. Han var i Veflinge Kommunalbestyrelse, da han boede der, og sidder i dag i kommunalbestyrelsen i Søndersø Kommune, siden 1972 i bestyrelsen for Fyns Andels Foderstoffer og i bestyrelsen i Frigodan, Brenderup, siden de startede.
R.I.P. fik almindelig skolegang i Stillebæk. Pige i huset. Nu hjemmegående husmoder.

1) Poul Erik Vinggaard, gårdejer, Oregårdsvej 24, Mejlskov pr. Bogense, født d. 20. maj 1958 i Tevringgård, Veflinge, samlever med Anette Lund Andersen, husassistent, født d. 9. juni 1963 i Assentoft, Randers, datter af arbejdsmand Heine Lund Andersen, Hårslev, og hustru Rigmor Marie Nielsen.
P.E.V. gik i skole i Hårslev med realeksamen fra Særslev. Han har arbejdet ved landbruget hjemme og ude. I 1971 var han på Korinth Landbrugsskole. I 1977 tjente han ved H. Laursen, Ingerslevgården ved Århus. Han har arbejdet ved Brenderup Grøntsagsfabrik Frigodan. 1979-1980 var han svinefodermester ved N.J. Sørensen, Ansgård, i Vænge ved Skanderborg. 1980-1981 var han på Bygholm Landbrugsskole, derefter igen hjemme. I februar 1982 købtes gården i Mejlskov med 14 tdr. land, hvor der drives stor svinebesætning, p.t. ca. 100 avlssøer. Interesser: Fodbold, jagt og mekanik.
A.L.A. gik i skole i Hårslev og Særslev med 10. kl. Hun var 1 år på Odense Katedralskole. I dag er hun ansat som husassistent. Interesse: Især Volleyball.

2) Anne Grethe Vinggaard, frisør, Christen Kolds Vænget 5, Særslev pr. Søndersø, født d. 17. juli 1960 i Tevringgård, Veflinge, samlever med Bent Nielsen, maler, født d. 30. januar 1948

i Kosterlev, Særslev, søn af murer Svend Aage Nielsen og hustru Erna Elise Christensen.

A.G.V. gik i skolei Hårslev med 10. kl. fra Særslev Kommuneskole. Hun var 1 år i huset hos læreren i Veflinge, derefter et halvt år på grøntsagsfabrikken i Brenderup. I 1980 tog hun EFG-eksamen. Udlærtes d. 31. maj 1983 som frisør på Salon Folkebo, ved Grethe Frandsen. Interesser: Ridning og fodbold.

B.N. gik i skole i Særslev og gik ud med realeksamen, udlærtes 1967 som maler i Særslev, aftjente 1967-1968 sin værnepligt som kontorordonans i Flyvevåbnet. Han blev derefter ansat som maler i Odense. Fra 1976 har han været ansat ved malerfirmaet G. Larsson, Odense. I 1979 byggede han huset, hvor de bor i dag. Interesser: Fodbold og tennis.

3) Niels Morten Vinggaard, født d. 10. maj 1966 i Ejlskovgård.

b. Poul Jespersen Vinggaard, født d. 12. januar 1936 i Ejlskovgård, død d. 7. oktober 1942 ved et ulykkestilfælde.

c. Poula Kirsten Jespersen Vinggaard, 3-sproglig korrespondent, Trimlebakken 6, Varde, født d. 29. juni 1944 i Ejlskovgård, Hårslev, gift d. 18. december 1965 i Hårslev Kirke med Knud Andreassen, ingeniør, født d. 1. januar 1941 i Yding, Yding Sogn, Skanderborg Amt, søn af landmand Christian Andreasen, Ry, og hustru Ingrid Hansen.

P.K.J.V. tog realeksamen fra Brenderup Realskole i 1960 og nysproglig studentereksamen fra Odense Katedralskole i 1963. I 1965 tog hun 3-sproglig korrespondenteksamen fra Tietgenskolen i Odense. Hun var ansat ved Hoff og Co., Rødover, 1965-1968 og ved Tjæreborg Rejser 1971-1981. Hun er nu ansat ved Varde Handelsskole, en stilling hun har haft fra 1981.

K.A. tog realeksamen fra Skanderborg Realskole i 1957. Han blev udlært som maskinarbejder i 1961 hos A. Blom i Skanderborg. Han blev ingeniør fra Odense Teknikum i 1964. Han aftjente sin værnepligt ved søværnet i 1965-1966 og var ansat ved De danske Spritfabrikker i 1966-1968 og ved Varde Stålværk i 1968-1977. Han blev merkonom i 1972 og ansat i fiskeindustrien i Esbjerg fra 1977-

1983. Fra d. 1. januar 1984 ansat ved Jaocb Holm A/S, Varde.

1) Jesper Vinggaard Andreasen, landvæsenselev, født d. 6. januar 1967 i Gentofte. Han bor Molleruplundsvej 8, Silkeborg.

2) Lotte Vinggaard Andreasen, født d. 6. november 1969 i Varde.

5. *Mette Katrine Vinggaard, husmoder, Ejlskov Lindegård, Ejlskovvej 58, Sønderso, født d. 20. januar 1907 i Vinggård, Fly, gift d. 5. august 1938 i Fly Kirke med Laurits Jespersen, gårdejer, født d. 19. november 1898 i Ejlskov Lindegård, Hårslev, død d. 25. oktober 1975 samme sted, begravet i Hårslev, søn af gårdejer Jesper Jespersen, Ejlskov Lindegård, og hustru Kirstine Clausen.*
   M.K.V. gik i skole i Fly. Var på Askov Højskole i 1930-1931. Husbestyrerinde på Ejlskov Lindegård. Nu hjemmegående husmoder.
   L.J. fik almindelig skolegang i Ejlskov. Uddannet som landmand hjemme og ude. Har gået på Særslev Højskole. Aftjente sin værnepligt. Gået på Dalum Landbrugsskole. I 1936 overtog han fødegården og drev den indtil 1969, da sønnen Flemming overtog den.

   a. *Aase Kirstine Jespersen, husmoder, Bogensevej 161, Hårslev pr. Sønderso, født d. 17. september 1934 i Ejlskov, Hårslev, gift d. 2. november 1955 i Hårslev Kirke med Anders Jørgen Poulsen, gårdejer, født d. 4. februar 1932 i Agedrup, søn af gårdejer Anders Christian Poulsen, Bullerup Skovgård, Agedrup, og hustru Anne Marie Nielsen.*
      Aa.K.J. gik i skole i Ejlskov og Brenderup. Hun lærte syning på Odense Fagskole. Hun var pige hjemme, men en overgang ansat på Ny Missionshotel i Odense. Hun er nu hjemmegående husmoder.
      A.J.P. gik i skole i Agedrup. Han arbejdede ved landbruget bl.a. på Tybrind under godset Wedellsborg og på en gård i Ejlskov samt på Lindegård, Ejlskov, afbrudt af ophold på Ryslinge Højskole 1953-1954. Han var karl på Lindegård indtil 1958, hvor gården i Hårslev blev købt, den drives som alsidig landbrug i dag. Han har bl.a. været i bestyrelsen for Venstrevælgerforeningen i Hårslev.

      1) Anne-Mette Poulsen, lærer, Højeløkkevej 2, Tommerup, født d.

20. februar 1956 i Ejlskov, Hårslev.

A-M.P. gik 1973 ud af folkeskolen efter 3. real fra Særslev Skole. Hun var derefter 1 år i huset hos en familie i Veflinge. Dette år var det eneste hun til dato har oplevet uden for skolens verden. I august 1974 gik hun i gang på Tietgenskolen i Odense, hvor hun tog handelseksamen, derefter studentereksamen fra Fyns Studenterkursus i 1977 og lærereksamen fra Odense Seminarium i 1981. Hun har været ansat 1 år på Særslev Skole og siden august 1982 på Tommerup Efterskole.

2) *Carsten Poulsen, assistent, Fynslundvej 40, Jordrup, født d. 1. oktober 1957 i Hårslev.*

C.P. gik i 7 år i skole i Hårslev samt 2 år i Særslev. Han startede derefter på en landmandsuddannelse. Han var på en 3 måneders grundskole på Korinth Landbrugsskole d. 1. august til d. 31. oktober 1974, derefter 6 års praktisk arbejde ved Assens. Fra 1974-1980 11½ måneders landbrugsskole incl. produktionskursus fra d. 1. november 1980 til d. 15. oktober 1981. Han er nu ansat som produktionsassistent i fodervejledningstjenesten. Eksamensbeviser: Folkeskolens 9. kl., landmandsuddannelse (grønt bevis), produktionseksamen og HF som enkeltfagskurser.

3) *Marianne Poulsen, radiografelev, Fuglebakken 34, Bogense, født d. 23. november 1960 i Hårslev.*

M.P. tog realeksamen fra Særslev Skole i 1977. Mat.-fysk. studentereksamen fra Odense Katedralskole i 1980. Hun har været 3½ måned i Schweiz som hotelmedhjælper, var på Askov Højskole vinteren 1981-1982, på Odense Fagskole efteråret 1982 og på Skals Håndarbejdsskole foråret 1983. Hun har i de mellemliggende perioder arbejdet som tjener på Mørkenborg Kro. Hun er nu radiografelev ved Odense Sygehus.

4) *Charlotte Poulsen, født d. 22. oktober 1967 i Hårslev.*

b. *Knud Jesper Vinggaard Jespersen, universitetslektor, Teglbakken 46, Tommerup St., født d. 8. februar 1942 i Ejlskov Lindegård,*

Hårslev, gift d. 26. november 1965 i Rønninge Kirke med Karen Marie Madsen, overlærer, født d. 8. september 1945 i Gudbjerg, Svendborg Amt, som datter af gårdejer Lars Jensen Madsen af Åløkkegård, Rønninge, og hustru Elna Vilhelmine Rasmussen.
K.J.V.J. gik i Brenderup private Realskole, hvorfra han tog realeksamen. Han arbejdede ved landbruget i ca. 2 år. Fra januar 1961 aftjente han sin værnepligt i Fredericia og blev hjemsendt som løjtnant i 1963, i dag er han premierløjtnant af reserven. Han blev 1965 student fra Odense Studenterkursus. I 1971 blev han magister fra Odense Universitet i historie. I 1977 dr. phil. med afhandling om Rostjenik og den danske adel. I 1971 blev han amanuensis ved Odense historiske Institut, her blev han lektor i 1975. Han er forfatter af forskellige historiske bøger. Medlem af forskellige udvalg i universitetssektoren.
K.M.M. gik i skole i Barløse og Rønninge med realeksamen 1961 fra Ullerslev private Realskole. Au pair-pige i England og Schweiz 1961-1963. I 1965 blev hun student fra Odense Studenterkursus. Studerede matematik på Odense Universitet 1965-1966. I 1966-1969 blev hun uddannet som lærer fra Odense Seminarium. Hun blev i 1969 ansat ved Tallerupskolen i Tommerup. I 1981 blev hun overlærer samme sted.

1) Kjeld Jørgen Vinggaard Jespersen, født d. 22. april 1969 i Odense.

2) Dorthe Vinggaard Jespersen, født d. 11. maj 1971 i Tommerup.

3) Henrik Vinggaard Jespersen, født d. 25. januar 1977 i Tommerup.

c. Flemming Vinggaard Jespersen, gårdejer, Ejlskovvej 17, Sønderso, født d. 17. april 1945 i Ejlskov Lindegård, Hårslev, gift d. 8. februar 1980 i Padesø Kirke med Kirsten Stamphøj, lærer, født d. 24. maj 1952 i Musbæk, Hårslev Sogn, datter af gårdejer Hans Møller Stamphøj, Sønderso, og hustru Anna Maria Søjbjerg Pedersen. F.V.J. har fået landbrugsuddannelse og har haft ophold på Bygholm Avlsgård, Horsens, på Korinth Landbrugsskole og Båring Højskole. Den 1. januar 1969 købte han fødegården. Han aftjente sin værne-

pligt ved infanteriet i Odense og Fredericia.
K.S. tog realeksamen fra Brenderup Realskole i 1969, studentereksamen fra Odense Katedralskole i 1972 og lærereksamen fra Odense Seminarium januar 1976. Fra august 1976 har hun været ansat på Nr. Åby Realskole, der har kostskole for udenlandsdanskere.

1) *Nicolai Vinggaard Jespersen, født d. 9. september 1980 i Ejlskov.*

2) *Daniel Stamphøj Jespersen, født d. 16. september 1982 i Ejlskov.*



II - Mette Cathrine Sørensen
Niels Pedersen



II A 1 - Karen Nielsen
Ole Peter Runelund



II A 2 - Jens Nielsen
Jensine Jensen



II D - Jens Nielsen
Johanne Mikkelsen



II D 1 - Jens Chr. Nielsen
Maren



II D 3
Anders K. Nielsen



II D 4 - Anna Kathrine Nielsen
Johannes Christian Madsen



II D 4 a - Bodil Johanne Madsen
Frode Andreas Marinus Poulsen



II D 4 b - Erik Madsen
Elfrida Clausen



II D 4 c - Ingrid Madsen
Knud E. Christoffersen med familie



II D 5 - Kathrine Nielsen
Svend Aakjær



II D 5 a - Kirsten Aakjær
Peer Hougaard Nielsen



II E - Peder Nielsen
Anne Marie Knudsen Gregersen (Dam)

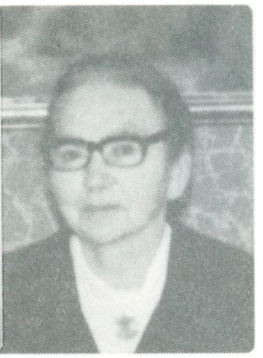

II E
Johanne Petrea Jensen



II E 2 - Magnus Kristian Dam Nielsen
Kirstine Sønderup



II E 2 c - Anna Margrethe Nielsen
Søren Kristian Kaspersen



II E 2 c 1)
Bent Kaspersen



II E 2 c 2) - Any Kaspersen
Per Munch Rasmussen



II E 2 d - Peder Nielsen
Gerda Hedegaard Pedersen



II E 2 d 1)
Jørgen H. Nielsen



II E 2 d 2) - Erling Hedegaard Nielsen
Mariann Hansen



II E 2 d 3)
Tage H. Nielsen



II E 3
Valdemar Nielsen



II E 4 - Harald Nielsen
Inger Marie Petrine Barslund

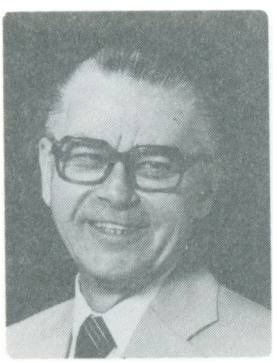

II E 4 a
Peder Barslund



II E 4 b
Jens B. Nielsen



II E 4 c
Ingemann B. Nielsen



II E 4 d - Hans Werner Barslund
Agnete Jensen Munk



II E 5 - Magda Katrine Nielsen
Søren Christian Vistisen



II E 5 a - Ejler Henning Vistisen
Margrethe Korsgaard



II E 5 b - Anna Marie Vistisen
Malthe Odgaard

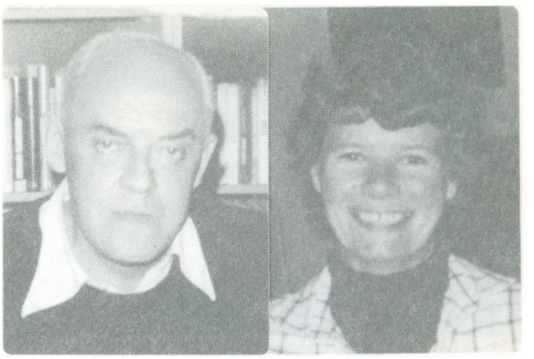

II E 5 c - Peder Nielsen Vistisen
Inga Villsen



II E 5 c 1) - Britta Bastholm Vistisen
Jens Jakob Christensen Led

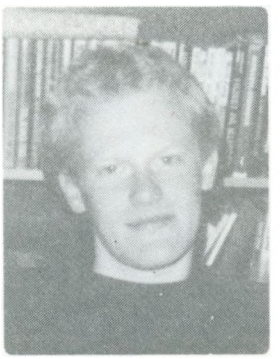

II E 5 c 2)
Kim B. Vistisen



II E 5 c 3)
Jan B. Vistisen



II E 5 d - Magnus Ingemann Vistisen
Anny Marie Østergaard Pedersen

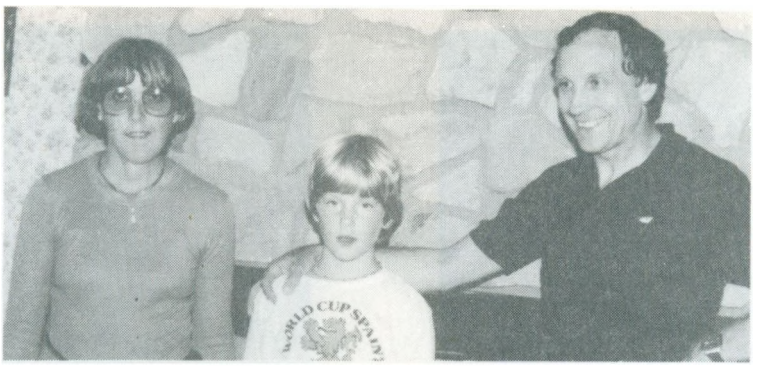

II E 5 e - Ingeborg Sørine Vistisen
Ove Nielsen



II E 7
Halvor Nielsen



II E 8 - Ingeborg Marie Nielsen
Kristian Skallebæk



II E 8 a - Kirstine Skallebæk
Jens Mosholm Pedersen



II E 8 b - Bodil Johanne Skallebæk
Finn Solbæk Jensen



II F - Mette K. Nielsen
Christen Mortensen (Dueholm)



II F 1 - Anna M. Mortensen
Hans P. V. Petersen

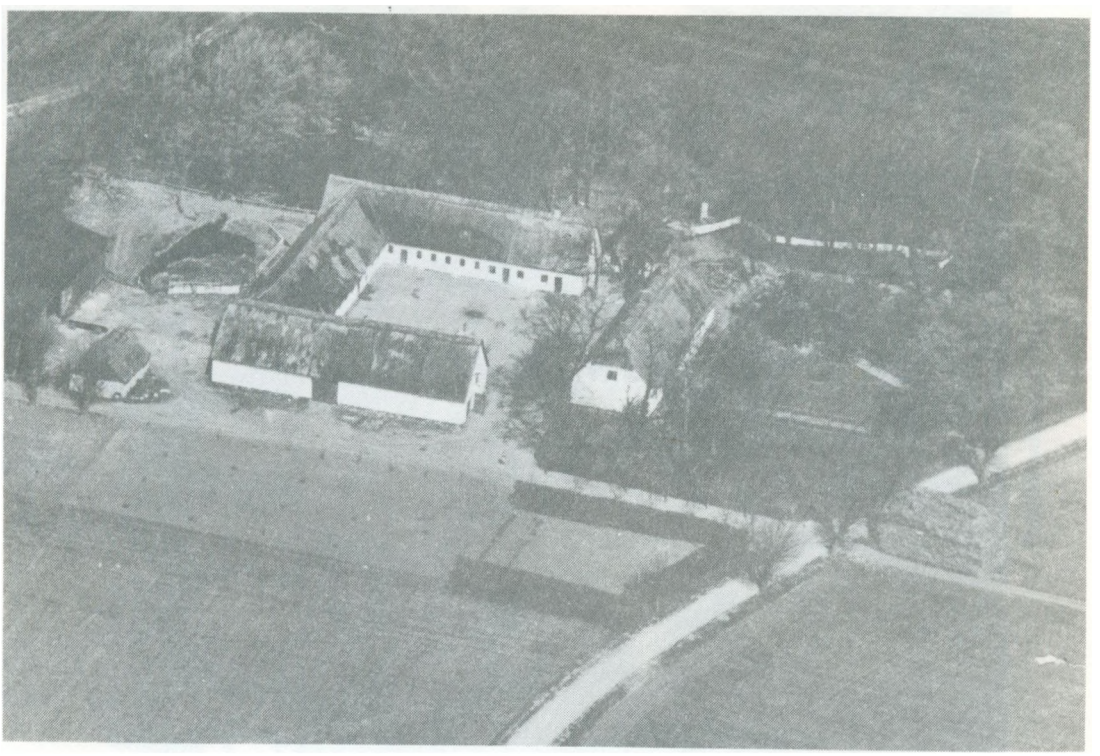

Diesagergård



Familien samlet på Diesagergård



II F 1 a - Edith H. Vestergaard
Laurits Peter Hansen



II F 1 a 1) - Hans P. V. Hansen
Birgit V. Hansen



II F 1 b - Karen M. Vestergaard
Holger E. C. Jensen



II F 1 b 1) - Hans K. V. Jensen
Birte Merete Hansen

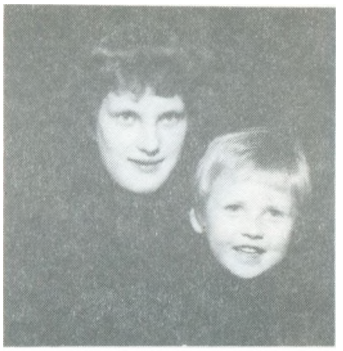

II F 1 b 1) a) og b)
Anette og Anders V. Jensen



II F 1 c - Dorthea Vestergaard
Børge Madsen



II F 1 c 1)
Kirsten M. Madsen



II F 1 c 2) - Bente Lone Madsen
Niels Erik H. Pedersen



II F 1 c 3) - Jens V. Madsen
Anne-Lise Sørensen



II F 1 d - Mette K. Vestergaard
Jens Emanuel Jensen



II F 1 e - Lars Peter Vestergaard
Edith Kofoed Andersen



II F 1 e 1)
Hans J. Vestergaard



II F 1 e 2)
Lisbeth M. Vestergård



II F 1 f - Christian Vestergaard
Agnethe Gøth Jørgensen



II F 1 f 1) - Lene Gøth Vestergaard
med sønnen Henrik



II F 1 f 2) - Anne Vestergaard
Vagn Kanstrup



II F 1 f 3)
Nina Vestergaard



II F 2 - Mette C. Mortensen
Anton Magnus Jensen



II F 2 - Mette og Anton Magnus Jensens
børn og svigerbørn



Holmgård i Vridsted



II F 2 a - Helga Lund Jensen
Marius C. T. Henriksen



II F 2 a - Helga og Marius Henriksen
med familie



II F 2 a 1) - Annelise Henriksen
Tage Rathlev



II F 2 a 2) - Kirsten Henriksen
Hans Peder Underbjerg



II F 2 a 2) a)
Lars Underbjerg

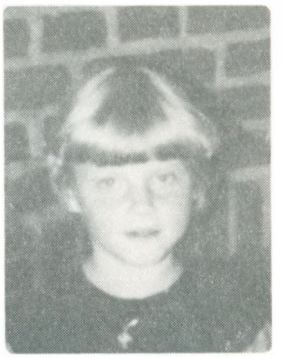

II F 2 a 2) b)
Anne M. Underbjerg



II F 2 a 3) Jens O. H. Henriksen
Kirsten M. Larsen



II F 2 a 3) c)
Johannes Henriksen



II F 2 b - Ingeborg L. Jensen
Hartvig A. Hartvigsen



II F 2 b 1) - Harald Jensen
Adeline Korsgaard med børn



II F 2 d - Margrethe L. Jensen
Harald F. G. Andersen



II F 2 e - Mette Marie L. Jensen
Svend Aage Jørgensen med familie



II F 2 f - Mette Katrine Jensen
Peder Sørensen med sønnen Steen



II F 2 j - Thea Lund Jensen
Urban Orla Nielsen med børn



II F 2 j 1) - Anton M. L. Nielsen
Eva D. S. Nielsen



II F 3 - Morten Dueholm
Maren K. D. Gregersen



II F 3
Maren og Morten Dueholm med familie



II F 3 a - Kirstine Dueholm
Jens Møller Trærup

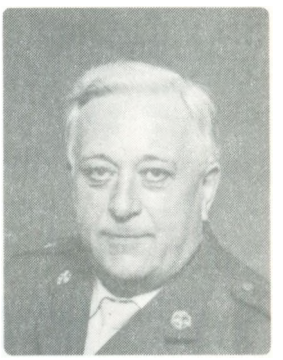

II F 3 b
Jens C. Dueholm



II F 3 c
Knud D. Dueholm



II F 3 e - Kristian D. Dueholm
Kirsten I. Lidsmoes



II F 3 f - Svend Aage Dueholm
Mary K. Nielsen med familie



II F 3 g - Mette Katrine Dueholm
Folmer K. Vestergaard med familie

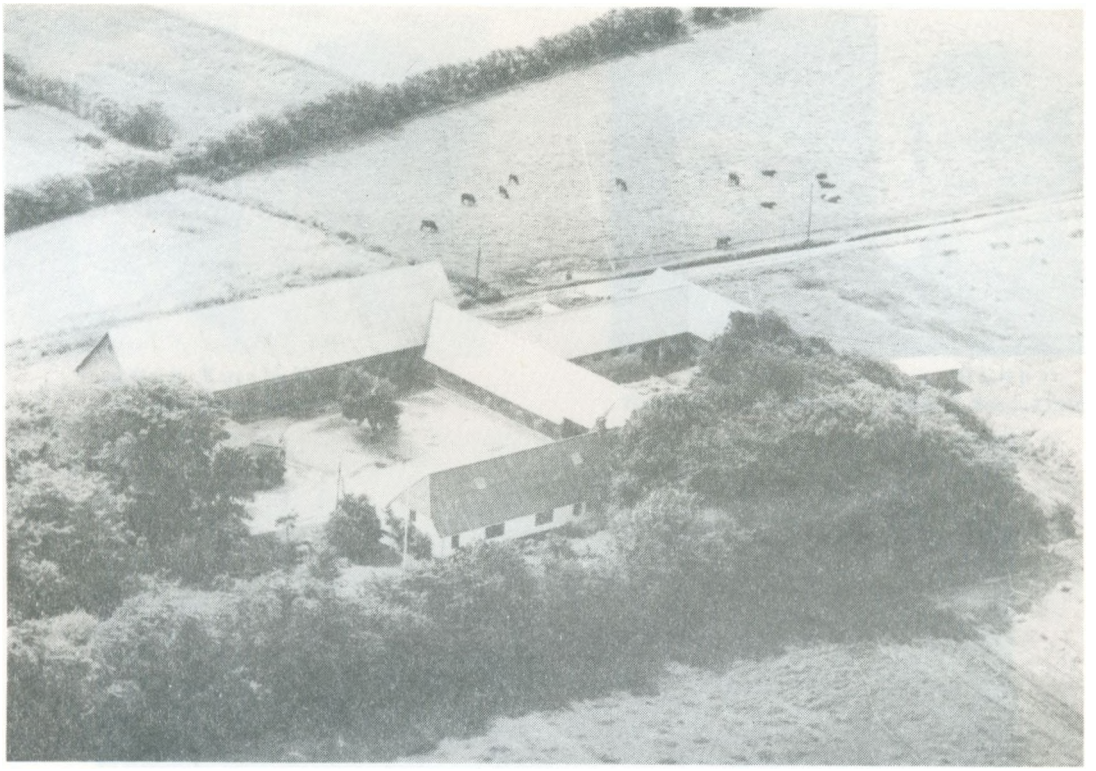

Ø. Solgård i Fly



II G 4 - Niels Nielsen
Else K. Johansen

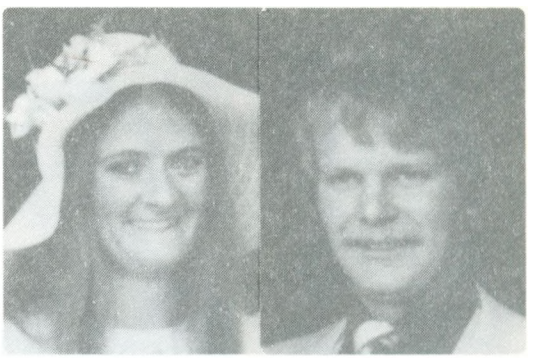

II G 4 b - Anne Marie Nielsen
Ernst F. G. Hedegaard



II G 6 - Gerda Olga Nielsen
Oluf W. Hansen med børn

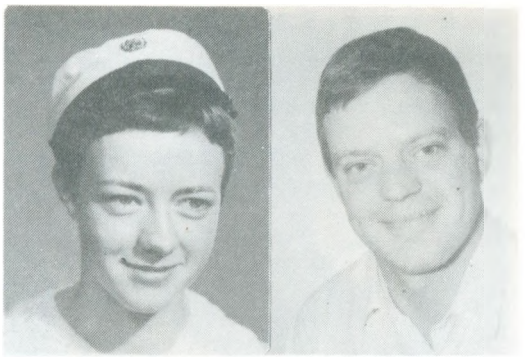

II G 6 b - Karen M. Hansen
Laust Schou-Olesen



II G 6 b 1)
Hanne M. Schou-Olesen

II G 6 b 2)
Niels C. Schou-Olesen



Vinggård i Fly



II H - Laurits Nielsen
Mette C. Pedersen



II H 1
Peder Vinggaard



II H 2
Helene Vinggaard



II H 3
Ane K. Vinggaard

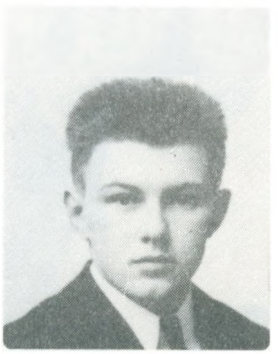

II H 4
Niels Vinggaard



II H 5
Mette K. Vinggaard



II H 4 - Niels Vinggaard
Ebba K. H. Jespersen



II H 4 a - Bent J. Vinggaard
Ruth I. Petersen



II H 5 - Mette K. Vinggaard
Laurits Jespersen



II H 5 a - Aase K. Jespersen
Anders J. Poulsen med børn

III. Peder (Per) Bregendahl

født d. 7. april 1829 i Bregendal, Fly, død d. 21. april 1906 i Bregendal, gift d. 21. december 1866 med Ane Kathrine Christensen, født d. 31. august 1849, død d. 1. oktober 1871.

A.K.C.'s far var Christen Christensen, født d. 15. april 1811, hendes mor var Karen Jensdatter Møller, født d. 12. marts 1821. Hun blev kaldt "Ka Hyw" (også gengivet af Marie Bregendahl i hendes forfatterskab som Hanne i Højen).

Karen Jensdatter Møller (Ka Hyw) bliver gift d. 24. juli 1860 med Jens Knudsen (se Knudsen anetavle) (efter at hendes mand Christen Christensen er død). Jens Knudsen, Dalsgård, Dommerby, Lundgård, Volling, er født d. 16. november 1825. Han er søn af Knud Sørensen, født i 1788 i V. Dalsgård, Dommerby. K.S. købte (arvede) Dalsgård efter sin farbror Erik Laursens enke Ane Knudsdatter.

Jens Knudsens bror, Just Knudsen, født d. 11. januar 1828, er far til III E, Inger Marie Bregendahls mand, Peder Christian (Knudsen) Dalsgaard.

Jens Knudsen dør allerede d. 5. juli 1865, men i dette ægteskab er sønnen Jens Chr. Knudsen, der overtager "æ Hyw".

Hartvig Bregendahl har nedskrevet følgende om hans bedstefader Per Bregendahl:

"Da jeg kun var 8 år, da min bedstefar døde i 1906, husker jeg ham kun som en gammel mand. Tynd og gråhåret, krumbøjet, altid hostende og lidende af astma. Altid rygende på en pibe, der indeholdt noget, der hed astmatobak, en grønlig pulveriseret tobak.

Han passede fårene. Dengang var vel nok en 30 stk., og der foruden de små lam, der kom om foråret. Forventningsfuld var vi børn, når bedstefar satte sig i "æ Hugkammer" og reparerede fåretøjr. Når vi så vågnede en forårsdag og hørte brægende får og lam i gården, kom vi hurtig ud af sengen. Når bedstefar flyttede fårene, gik han samtidig og samlede stenene på marken, hvorfor der altid var dynger af disse langs med markvejene. Det, der står tydeligst for mig, var vel nok, da han blev syg og sengeliggende og ikke kom op igen. Hans seng blev flyttet ind i "æ helstow", for der var dør til sovekammeret, så far og mor kunne overvåge. Han døde en tidlig morgen."

A. Marie Bregendahl (f. Sørensen), forfatter, født d. 6. november 1867 i

Bregendal, Fly, død d. 22. juli 1940 i København, begravet i Fly, gift i 1893 på Københavns Rådhus med Jeppe Aakjær (f. Jensen), forfatter, født i 1866 i Åkjær, Fly, død 1930, søn af gårdmand Jensen Peder Jensen af Åkjær og hustru Cathrine Margrethe Jeppesen.

Det har været umuligt at få en tilbundsgående beskrivelse af M.B.'s levned med i denne slægtsbog, men vi vil bringe en kort oversigt over hendes liv og forfatterskab og nogle erindringsbilleder, fortalt af hendes eneste barnebarn, Kirsten Aakjær (II D 5 a). (Se bag i bogen).

Skolegang i Iglsø Skole (se Skivebogen 1983). Ophold hos familie i Sevel, hvor hun gik til konfirmationsforberedelse. Pige hjemme på Bregendal. Højskoleelev på Vrigsted Højskole. 1886-1887 i huset som pige. Flyttede til København og startede pensionatet "Det jydske Pensionat", Nørregade 14.

Debuterede som forfatter 1902 med fortællingen "Ved Lars Skræders Sygeseng". Ernærede sig fra 1912 og til sin død udelukkende som forfatter.

1904 "Hendrik i Bakken".

1912 "En Dødsnat".

1914-1923 "Billeder af Sødalsfolkenes Liv".

Noveller og novellesamlinger: 1920 "I de lyse Nætter", 1924 "I Håbets Skær", 1926 "Thora", 1926 "Med åbne Sind", 1927 "Den blinde Rytter".

1927 "Når Jul er Nær".

1934-1935 "Holger Hauge og hans Hustru".

1936 "Små kommentarer til Aakjærs Erindringer".

1936 Novellesamlingen "Møllen".

1937 Digtsamlingen "Filtret Høst".

1941 "Birgitte Borg", 1. del af en efterladt og ufuldendt roman.

1901 og 1908 rejser til Norge.

1926 Rejse til Berlin, London og Paris.

1928 Tildelt Tagea Brandts legat. Rejse til Tyskland og Italien.

Fra Nørregade flyttede M.B. til Rosengården 5, hvor hun også holdt pensionat. 1896 til Bakkegårds Alle 4, 1898 til Sct. Jørgens Alle 2, 1900 til Svendsgade 1, 1904 til Helgolandsgade, 1906 til Sdr. Boulevard. Fra 1907 var M.B. husholderske for broderen mejeriejer Kresten Bregendahl, Sct. Hansgade 8.

I 1913 flyttede hun til Ved Amagerport 3, og i begyndelsen af tyverne til "Embedsmændenes Enkebolig" på Amagerfælledvej, hvor hun boede til sin død i 1940.

Iøvrigt henvises til bøger om Marie Bregendahl og hendes forfatterskab af Peder Hesselaa, P.M. Andersen, Inger-Lise Hjordt-Vetlesen, Bjørn Laursen og Skivebogen 1983.

I sin erindringsartikel "En rank og livsfrodig Natur" fra samlingen "Min Mor" slutter Svend Aakjær med at citere et vers af sin mor:

Men saa ved jeg da, at noget her
er der, som urokkeligt står fast:
Hvad med dig og mig i Verden sker,
hvor vi hvirvles om for Skæbnens Kast,
saa er du <u>min</u> Søn, og jeg <u>din</u> Mor!

Jeppe Aakjær var lærer, journalist og foredragsholder, men det er især hans store forfatterskab, han er kendt for. Jeppe Aakjær bliver efter skilsmissen i 1900 med M.B., senere gift med Nanna Krog, og de får børnene Solvejg og Esben.

1. *Svend Aakjær, rigsarkivar, dr. phil., Sølvgade 22, København K., født d. 20. januar 1894 i København, død d. 12. januar 1963, bisat i Fly, gift d. 19. december 1922 med Kathrine Nielsen, lærer, Egeris-have 5, Skive, født d. 22. juni 1896 i Fly, datter af gårdejer Jens Nielsen og hustru Johanne Mikkelsen. (Se II D 5).*

B. *Kamilla Sørensen Bregendahl, tog d. 13. december 1894 navneændring fra Kamilla Sørensen (Bregendahl), født d. 8. marts 1869 i Bregendal, Fly, død d. 30. oktober 1908 i Lille Engeborg, Lund ved Skive, begravet i Fly, gift i Amerika med Jens Simonsen, født 1868 i Kjeldberg Mølle, Vroue Sogn, død 1953, begravet på Skive Kirkegård. Der var ingen børn i ægteskabet.*

De var nogle år i Amerika. Da de kom hjem købte de Lille Engeborg, en gård lige vest for Skive. Senere købtes nabogården Lund Teglgård. Jens Simonsen bliver efter Camillas død i 1908 gift i 1909 med Jensine. De får børnene Oluf, Arne, Anna, Jakob og Søren. Arne Simonsen får gården i 1944. Arne Simonsen er gift med Maren Østergaard fra Østergård i Lomborg, datter af Jens Peder Østergaard og Bodil Kirstine Pedersen, og de driver gården i dag.

C. *Søren Bregendahl, gårdejer, Bregendal, Fly, født d. 18. juni 1870 i Bregendal, Fly, død d. 13. juli 1938 i Bregendal, gift d. 22. marts*

1896 med Ellen Marie Kristensen, husmoder, født d. 25. juli 1874 i Kjeldbjerggård i Kjeldbjerg, Vroue Sogn, død d. 12. december 1930 i Bregendal, datter af gårdejer Kresten Nielsen Kjeldbjerg, Kjeldbjerg, gift 3. gang med Margrethe Andersen.

Avisartikel:

"Amtsraadsmedlem Søren Bregendahl, Fly, døde i Dag, 68 Aar gl.

Der var Granit i Søren Bregendahl, - eller var det maaske Flint? Han havde i hvert Fald nogle af Grundfjeldets Egenskaber. "Her staar jeg, og her bliver jeg staaende!"

Udgaaet af en selvhjulpen Bondeslægt laa det ikke for ham kritikløst at følge andre i Kølvandet, - han vilde følges, og mange fulgte ham baade politisk og borgerligt. Saaledes blev Søren Bregendahl gennem 40 Aar en Foregangsmand, og til Tider stod der Gny om hans Virke, som naar Flint og Staal mødes.

Bedst kendte jeg Søren Bregendahl fra Skive Folkeblads Bestyrelse. Snar stod vi enige ubrydeligt sammen, og ingen kunde være mere trofast Medarbejder end ham, - snart stod vi som skarpe Modstandere, og ingen kunde sige sin Mening mere aabent, end han gjorde det.

Det var just Styrken og Fremdriften i hele Arbejdet, at vi talte frimodigt fra Leveren, - der var aldrig Rævegrave i dette Forhold.

Paa lignende Maade øvede Søren Bregendahl en betydelig Indsats paa en Række Omraader: Andelsvæsen, Kommunestyre, Politik o.s.v. Bl.a. øvede han som Medstifter og Medleder af Landbobanken, Egnens Andelsbank, en betydelig Indflydelse paa Ordningen af vore lokale Pengeforhold. Som Amtsraadsmedlem deltog han i det kommunale Arbejde, ofte med skarp kritisk Sans, indtil Sygdommen tog hans Kræfter.

Nu er han død, og jeg tror, at baade Venner og Modstandere vil mindes ham som den stoute Bonde, der var med til at præge Udviklingen gennem et dygtigt demokratisk Arbejde." *C.H.*

"Søren Bregendahls Kollega i Amtsraadet, Gudik Gudiksen, Hesthave, sender os følgende Mindeord:

Det er med Vemod, jeg modtager Meddelelsen om, at Søren Bregendahl maatte bukke under for den Sygdom, han har lidt af i nogen Tid.

Han var en ualmindelig god Kollega, og Samarbejdet med ham saavel i Amtsraadet som i Landbobankens Ledelse og andet Steds var altid en Glæde.

Retlinethed er det Ord, der falder først for, naar man vil sige

noget om Søren Bregendahl. Ham vidste man altid, hvor man havde.

Uegennytte var et Karaktertræk hos ham, som han aldrig svigtede. Hans demokratiske Tankegang var dybt rodfæstet og drev ham ud i et vidtspændende Arbejde, der har sat dybe Spor i Egnens Liv. Og selv om Alderdom nok mærkedes hos Søren Bregendahl i de senere Aar, saa var han dog til det sidste levende interesseret i alt, hvad der skete omkring os, og han ønskede at tage Del i alt.

Vi, der kendte ham og satte Pris paa hans mange gode Egenskaber, vil længe bevare Mindet om en selvstændigt tænkende Bonde, paa hvis Ord man altid kunde lide." *Gudik Gudiksen.*

"Red. Laust Nielsen, Nykøbing, der som ung bl.a. en Tid var Kontrolassistent paa Bregendal, skriver følgende i Anledning af Dødsfaldet:

I mange Hjem i Fjends og Salling er det med Vemod, man modtager Budskabet om Søren Bregendahls Død. Han var af Ydre som af Sind en stout og nobel Skikkelse. Han var som ung en djærv og frisk Forkæmper for Frihed og folkelige Fremskridt. En fribaaren lys Bondeskikkelse - saadan lærte vi ham at kende som unge, og saadan blev han ved at staa for os gennem Aarene. Han var af dem, der blev deres Ungdomsidealer tro. For den, der skriver disse Linjer, var det en Oplevelse som unge at komme paa Bregendahl. Der var noget at lære. Søren Bregendahl er nu død, men vi siger Tak, fordi han har levet." *Laust Nielsen.*

"En af Bregendahls Venner gennem mange Aar giver os følgende Rids af hans Levnedsløb:

Trods det, at han fik sin Skoleundervisning hos en af de "ueksaminerede Degne", blev han en Fører for sin Egn. Efter at have været paa Høj- og Landbrugsskole samt været ude paa forskellige Landbrug, overtog han i 1896 sin Fødegaard "Bregendal" - et ret stort Brug.

Bregendahl interesserede sig straks for Udstykning og udstykkede fra Bregendal 7 Husmandsbrug efter den første Husmandslov.

Samtidig med Gaardens Overtagelse var Søren Bregendahl blevet gift med Marie fra "Kjeldbjerggaard", en sjælden stout Bondepige, der kom til at præge Hjemmet paa Bregendal."

1. *Agnes Katrine Bregendahl, husmoder, boede først i Overgård, Bajlum, Hjerk Sogn, født d. 18. maj 1897 i Bregendal, Fly. Imod sædvane tager vi en afskrift fra Fly Kirkebog om dåb med gudmor og faddere, fordi det giver et fingerpeg om, hvordan familien blev repræsente-*

ret. Det drejer sig om III C 1 og fremover.

1. Agnes Katrine Bregendahl, født d. 8. maj 1897.

Gudmor: Olga Bregendal, tandlæge, København.

Katrine Krestensen, gift Tandrup.

Faddere: Peder Bregendahl, Fly.

Kresten Nielsen, Kjeldbjerggård.

Kresten Bregendahl, København.

Død d. 20. november 1969 i Skive, begravet i Hjerk, gift d. 6. juli 1929 i Fly Kirke med Laust Andersen, gårdejer, han bor p.t. Egeris Plejehjem, født d. 12. november 1897 i Odense, søn af gårdejer Anders Andersen af Brøndum Overgård og hustru Kirsten Gudiksen.

A.K.B. var meget hjemme og hjalp til. Hun var dog pige i huset i Vinderup og en sommer på Frederiksborg Højskole. Ellers hjemmegående husmoder.

L.A. gik i skole i Brøndum. Han blev uddannet ved landbruget, var elev på Ryslinge Højskole og om vinteren på Høng Landbrugsskole. I 1923 købter han Overgård i Bajlum med ca. 60 tdr. land. Denne gård sælges igen i 1930, hvor de købter Grønning Overgård (en kort overgang havde de hus), derefter købes Lyngbygård i Krejbjerg. Senere købes huset, Frederiksgade 35, Skive.

a. Astrid Bregendahl Andersen, hjemmehjælper, Ringparken 7 A, Skive, født d. 17. juni 1924 i Overgård i Bajlum, Hjerk, gift d. 8. maj 1946 i Grønning Kirke med Harald Frydendahl Jensen, kontorassistent, født d. 30. marts 1921 i Nr. Omme Sogn, søn af husmand Marius Janus Jensen, Abildå, Nr. Omme, og hustru Abelone Frydendahl.

A.B.A. gik i skole i Hjerk. Hun var pige hjemme. I 1941 var hun elev på Salling Ungdomsskole i Jebjerg, derefter pige i huset, bl.a. i Lunderskov, og på Tolstrupgård ved Skive. Hun var derefter indtil 1962 hjemmegående husmoder, og blev så ansat som hjemmehjælper ved Skive Kommune på halv tid. Interesse: Aktiv gymnast. Hun sad 1967-1973 i bestyrelsen for Skive Gymnastikforening og har siden 1976 siddet i bestyrelsen for Skive Husmoderforening.

H.F.J. gik i almindelig skole i Abildå. Han hjalp hjemme og var 1 år ved landbruget. 1937-1938 var han på Nr. Nissum Efterskole. Han kom så i lære som kommis og var bl.a. i Brugsen i Opsund og i

Ho Brugsforening. 1942-1943 arbejdede han i brunkulslejerne i Abildå. 1944-1945 var han på Haslev udvidede Højskole. Han havde fødehjemmet i Abildå indtil 1947, derefter blev han ansat på Uldspinderiet, Skive, og på Skive Ostefabrik, Odense Ægforretnings afd. i Skive og Selchaus Jernhandel, Skive. Den 27. april 1954 blev han ansat på Skive Andelssvineslagteri, det 1. år som slagteriarbejder og fra 1955 som kontorassistent (på funktionærbasis). Han har været tillidsmand i HK i ca. 20 år. Han er repræsentant i Andelspensionsforeningen og i den lokale bestyrelse i HK.

1) *Aase Bregendahl Jensen, lærer, Nylund 31, Lemvig, født d. 27. februar 1947 i Abildå, Nr. Omme, gift d. 27. december 1972 i Resen Kirke med Jørgen Tandrup Nielsen, ingeniør, født d. 12. december 1945 i Skive, søna f pens. fuldmægtig Henry Nielsen, Skive, og hustru Hilda Tandrup.*
Aa.B.J. gik i 1964 ud af Skive nordre Skole med realeksamen og tog 1967 studentereksamen fra Struer Statsgymnasium. 1967-1968 var hun i huset i Schweiz. 1971 tog hun lærereksamen fra Th. Langs Seminarium, Silkeborg, 1971-1973 var hun lærer på prøve ved Horsens kommunale skolevæsen, Dagnæs Skole, fik barselsorlov og flyttede til Lemvig. 1973-1974 fast vikar ved Lemvig kommunes skolevæsen. Den 1. august 1974 fik hun fast ansættelse ved Lemvig kommunale skolevæsen med tjeneste ved Klinkby Skole, hvor hun har været siden. Hun blev overlærer i 1983. I studietiden 1965-1970 har hun haft forskellige sommerjob, dels på Skive Sygehus, Rigshospitalet i København, Hotel Sandvig, Bornholm, og på Gudenå Kurbad, Silkeborg.
Interesser: Roning samt korsang. Hun har sunget sopran i forskellige kor i 16 år. Synger nu i Vestjysk Koncertkor samt Lemvigs Musikskoles kor.
J.T.N. tog 1962 realeksamen fra Skive søndre Skole og 1965 studentereksamen fra Viborg Katedralskole. 1965-1966 aftjente han sin værnepligt ved Prinsens Livregiment i Viborg. 1966-1967 var han i praktik hos murermester Rusbjerg, Struer, samt 1967-1968 på værkstedsskolen i Horsens, og fra d. 18. januar til d. 30. oktober i praktik hos entreprenør Linneberg, Horsens. 1968-1971 gik han på Ingeniørskolen i Horsens. Fra d. 1.

februar til d. 15. juni 1972 vikar ved Horsens kommunale skolevæsen. 1972-1979 ansat som ingeniør hos rådgivende ingeniørfirma Nelleman, Lemvig. Fra d. 1. maj til d. 1. juni 1983 drevet eget rådgivende ingeniørvirksomhed. Fra d. 1. juni 1983 ansat som ingeniør ved Sisimiut Kommune, Holsteinsborg, Grønland, hvor han er i dag. Interesser: Sport, især roning, har været medlem af bestyrelsen i Lemvig Roklub. 6 år som langturschef, kaproningschef og sekretær. Ivrig lystfisker.

a) Rikke Tandrup, født d. 10. juni 1973 i Lemvig.

b) Bo Tandrup, født d. 11. maj 1977 i Lemvig.

2) Kurt Frydendahl (Jensen, slettet 1976), tømrer, Rettrupvej 4, Rettrup, Skive, født d. 24. juni 1952 i Skive, gift d. 16. juli 1980 i Brøndum Kirke med Jenny Skov Kristensen, børnehavepædagog, født d. 26. november 1952 i Grove, Brøndum Sogn, datter af specialarbejder Villy Skov Kristensen, Dommerby, og hustru hjemmehjælper Vera Kjeldsen.
K.F. gik på Skive nordre Skole, hvor han tog realeksamen i 1969. Han kom i lære som tømrer og var i lære i 1969-1973. Han lærte hos Astrup og Kristensen, Skive. Blev efter læretid indkaldt til Civilforsvaret i Thisted. Hjemsendt og senere indkaldt til civil værnepligt i september 1973. På militærnægterskole 1 måned i Sjellebro på Djursland. Derefter udstationeret i Asylgades Børnehave i Skive i 10½ måned, 1974-1978 arbejdede han for forskellige firmaer: El-installatør Erik Rasmussen, Skive, murermester Åge Jacobsen, Skive, Robertson Nordisk A/S, København. I februar 1978 kom han til Roslev Huse, Skive, hvor han i dag er beskæftiget. I 1977 købes huset, hvor de bor i dag, det er et nedlagt husmandssted, der er blevet restaureret. Han er aktiv spillemandsmusiker og medstifter af Vestsalling Spillemandslaug, hvor han virker som formand. Var med til at starte "åbent folkemusikhus" i Hem Forsamlingshus i oktober 1976. Her laver Vestsalling Spillemandslaug familieaftener en gang om måneden for folk, der har interesse i at spille, synge, fortælle eller danse folkedans - gammeldans.

J.S.K. gik i skole i Gørup (Himmerland) og Højslev med realeksamen i 1970. Hun var ung pige i huset i Egeris i Skive. Børnehavemedhjælper i Spøttrup Børnehave, biblioteksmedhjælper på Skive Kommunebibliotek og montrice på Bang & Olufsen i Skive. I 1976 tog hun HF-eksamen fra Skive Gymnasium. 1976-1979 gik hun på Viborg Børnehaveseminarium, hvor hun tog eksamen. Den 1. januar 1980 blev hun ansat i daginstitutionen Rosenbakken, Skive, d. 1. august 1980 ansat som stedfortræder i daginstitutionen Troldegården i Højslev (institutionen modtager børn i alderen 0-14 år), hvor hun er i dag. Medstifter af Vestsalling Spillemandslaug.

a) Janus Frydendahl, født d. 19. august 1979 i Skive.

b) Jeppe Frydendahl, født d. 25. maj 1982 i Skive.

b. Jørgen Bregendahl Andersen, født d. 25. juli 1926 i Bajlum, død d. 14. marts 1927.

c. Aase Bregendahl Andersen, født d. 31. marts 1928 i Bajlum, død d. 25. maj 1934.

d. Jørgen Bregendahl Andersen, højskolelærer, Markdalen 4, Skjellerup pr. Hobro, født d. 29. november 1932 i Hjerk, gift første gang med Jytte Neville, sygeplejerske, født d. 14. oktober 1932 i Silkeborg; ægteskabet opløst 1960; der er et barn i ægteskabet. Gift anden gang 1966 med Karen Danielsen, født d. 5. april 1938 i København, datter af købmand Otto Danielsen og Agnes Eriksen; ægteskabet opløst 1978.
J.B.A. gik i skolei Grønning og arbejdede ved landbruget ude og hjemme indtil 1952, hvor han aftjente sin værnepligt, 18 mdr. i Itzehoe. 1955-1956 præliminærkursus Kornmod, Silkeborg. 1957-1962 Den frie Lærerskole, Ollerup. 1962-1964 lærer ved privat børneskole i København. 1965-1968 lærer på Lollands Højskole, Søllested. 1969-1973 dramaturgistudium, Århus Universitet og lærer ved Århus Børneforsorgsseminarium, Finsensgade. 1973-1974 medstifter af Den lille Højskole i Skjellerup ved Hobro og lærer her

indtil 1983. 1976 bygges eget hus i Skjellerup.

2. *Helga Margrethe Bregendahl, sygeplejerske, født d. 31. oktober 1898 i Bregendal, Fly, ved dåben var hendes gudmor: Katrine Krestensen, gift Tandrup og Katrine Bregendahl, gift Dalsgaard og faddere var Kresten Nielsen, Kjeldbjerggård, Niels Damgaard, Kjeldbjerg og Jens Bregendahl, Fly, død 1980 i Skive, begravet i Fly. Hun var ugift.*
H.M.B. var på Askov Højskole før hun begyndte sin uddannelse på Bispebjerg Hospital. Da hun var udlært som sygeplejerske kom hun til Sundby Hospital, hvor hun var til 1946. Hun købte da en stor villa i Rungsted, Østerled, hvor hun oprettede et rekreationshjem for betalende gæster. Hun solgte villaen i 1964 og byggede et hus i hjørnet af den store have, hvor hun boede til sin død i 1980.

3. *Peder Bregendahl, født d. 5. juli 1900 i Bregendahl, Fly, ved dåben var hans gudmor: Katrine Bregendahl, gift Dalsgaard og Dorthe Katrine Krestensen, gift Damgaard og faddere var Peder Bregendahl, Fly, Niels Tandrup, Ejsing Mejeri, og Jens Bregendahl, fly, hun døde et halvt år gammel i Bregendal, begravet d. 11. januar 1901 i Fly.*

4. *Peder Arne Bregendahl, gårdejer, Råstgård, nuv. adr. Vinderupvej 16, Ejsing, født d. 18. december 1901 i Bregendal, Fly, ved dåben var hans gudmor: Mariane Nielsen, Tastum og Andrea Krestensen, gift Linde, Skive, og faddere var Peder Bregendahl, Fly, Peder Chr. Dalsgaard, Vridsted, og Ole Krestensen, Kjeldbjerg, død d. 17. november 1961. Han blev gift d. 25. maj 1928 i Ejsing Kirke med Johanne Møgeltoft Kamstrup, husmoder, født d. 26. marts 1903 i Nr. Møgeltoft, Ejsing, datter af gårdejer Peder Kamstrup (Kristensen), Nr. Møgeltoft, og hustru Ingeborg Kathrine Pedersen.*
P.A.B. var landmand, bl.a. i Viby ved Århus, og ved Peder Ravnholt, Børsting. Han har gået på Ladelund Landbrugsskole.
Avisudklip:
"Peder Bregendahl Raastgaard, er død, han døde i formiddag paa vej til amtsraadsmødet i Ringkøbing.
Gdr. og amtsraadsmedlem Peder Bregendahl, Raastgaard, Ejsing, er pludselig død i formiddag paa vej til møde i amtsraadet i Ringkøbing. Bregendahl havde faaet et ildebefindende og var kørt i grøf-

ten, hvor en forbipasserende billist tog ham op og ville køre ind til Ulfborg med ham, men undervejs sank han sammen, ramt af en hjertelammelse.

Bregendahl, der blev knap 60 aar gammel, var født i Bregendahl i Fly. Han købte i 1927 Raastgaard i Ejsing, hvor han siden har boet. Han blev i 1928 gift med Johanne Kamstrup fra Nr. Møgeltoft i Ejsing.

Peder Bregendahl har været en ualmindelig dygtig landmand, der drev gaarden op og ombyggede den, saa den i dag staar som en god og velindrettet gaard. Bregendahl kom ret tidligt med i meget offentligt arbejde og har beklædt mange stillinger i det offentlige liv gennem aarene, bl.a. formand for mejeriet, formand for Ejsing Brugsforening, vurderingsmand til ejendomsskyldvurderingen, formand for Hjerm-Ginding Herreders Landboforening og medlem af sogneraadet, først gennem to perioder og derefter igen i nuværende periode. Samtidig indvalgtes han i amtsraadet efter amtsraadsmedlem Søren Poulsen, Bjert. I amtsraadet blev han ogsaa benyttet, bl.a. var han formand for vejudvalget, medlem af provstiudvalget og for et aarstid siden blev han formand for Centralsygehuset i Holstebro.

Bregendahl blev for et halvt aars tid siden syg af en hjertelidelse og indlagdes paa Centralsygehuset. Efter et rekreationsophold fralagde han sig det meste offentlige arbejde, saa han nu ved sin død kun havde amtsraadet og Centralsygehuset.

Bregendahl har altid røgtet sine hverv efter bedste overbevisning og gjorde det godt.

Han efterlader foruden sin hustru fem børn, hvoraf en søn bor ved Horsens, en ved Hobro, en gift datter ved Aabenraa og en gift datter ved Aarhus, medens den yngste søn for tiden er paa Lægaard Landbrugsskole ved Holstebro.

Stor medfølelse samler sig om Peder Bregendahls familie nu ved mandens bratte død."

a. *Søren Kamstrup Bregendahl, gårdejer, Egedalgård, Gl. Kildevej 9, Egebjerg pr. Horsens, født d. 26. marts 1929 i Råstgård, Ejsing, gift d. 9. februar 1957 i Ejsing Kirke med Else Margrethe Jørgensen, husmoder, født d. 11. april 1935 i Birkely, Adsbøl Sogn, Gråsten, datter af gårdejer Jørgen Jørgensen, Birkely, Adsbøl, og hustru Dorthea Møller Olsen.*

S.K.B. gik i skole i Råst. Uddannet som landmand, dels hjemme og dels ude, var 1945-1946 på Salling Ungdomsskole i Jebjerg, 1950-1951 på Frederiksborg Højskole og 1952-1953 på Lægård Landbrugsskole. Den 20. september 1956 købes Egedalgård med 33 tdr. land, senere købes yderligere 5 tdr. land og der lejes 30 tdr. land. Gården drives med stor Jerseybesætning, for tiden 56 køer + opdræt. Han er formand i Brugsen, har været i bestyrelsen for D.L.G. og formand i kvægavlsforeningen (Jersey afd.).
E.M.J. gik i skole i Adsbøl. Hun har været pige i huset, bl.a. i Ejsing. I 1950 var hun på Vejstrup Ungdomsskole og 1955-1956 på Engelsholm Højskole. Hun er hjemmegående husmoder og hjælper til ved landbruget.

1) *Lis Bregendahl, speditør, Egeholme 32, Horsens, født d. 8. februar 1958 i Egedalgård i Egebjerg, samlever med Ole Kjær Nielsen, radiotelegrafist, født d. 7. maj 1956 i Gedved, søn af gårdejer Sigfred Nielsen og hustru Elly.*
L.B. gik i skole i Egebjerg, hvorfra hun tog realeksamen. Hun tog 1978 HH i Horsens i 1978 og var derefter på Ryslinge Højskole med delingsføreruddannelse. Hun har arbejdet i Canada i et halvt år. 1980-1982 blev hun uddannet som speditør ved B. Mortensen, Horsens. Hun har sejlet ved A.P. Møller. Har undervist i gymnastik på aftenskole.
O.K.N. blev student i Skanderborg. Han var på Sømandsskole i Svendborg og aftjente sin værnepligt ved marinen. Han efteruddannedes sig som telegrafist i Esbjerg og er nu ansat ved A.P. Møller som telegrafist.

2) *Tove Bregendahl, pædagogmedhjælper, Bagterpvej 14, Hjørring, født d. 30. april 1960 i Egedalgård i Egebjerg, samlever med Steen Moesgaard, mejeriarbejder, født d. 21. juni 1955 på Tåsinge, søn af lærer Henning Moesgaard, Frederikshavn, og hustru Annelise.*
T.B. gik i skole i Egebjerg. Blev i 1979 student fra Horsens Statsskole, derefter pige i huset. I 1980 var hun elev på Brandbjerg Højskole. Hun arbejdede 1980 på en fabrik i Horsens, var 1981 rengøringsassistent på Horsens Sygehus og blev

d. 1. august 1982 ansat som pædagogmedhjælper i Hjørring.
S.M. blev 1976 student fra Frederikshavn, var derefter skovarbejder, i 1978 på Ingeniørskolen i Horsens, havde derefter forskellige jobs, og er i dag ansat ved Mejeriet Danmarks afd. i Hjørring.

3) Per Bregendahl, født d. 7. juli 1964.
P.B. arbejder ved landbruget og bor hjemme.

b. Peder Kamstrup Bregendahl, gårdejer, Vestervang, Ouevej 9, Valsgård pr. Hobro, født d. 3. august 1932 i Råstgård, Ejsing, gift d. 1. september 1958 i Ejsing Kirke med Jytte Raunholt Bæk, husmoder, født d. 8. maj 1936 i Lem, Lem Sogn, Viborg Amt, datter af gårdejer Ejner Bæk, St. Sevelsted, Sahl, og hustru Johanne Raunholt.
P.K.B. gik i 8. kl. i Vinderup Realskole. 1948-1949 var han på Salling Ungdomsskole i Jebjerg, 1953-1955 aftjente han sin værnepligt ved livgarden og 1956-1957 var han på Lægård Landbrugsskole. Den 1. juli 1958 købes Vestervang med 60 tdr. land almindelig drift. Indtil 1974 sælges kreaturbesætningen. 1974-1976 læste han til eksamen som landbrugstekniker fra Vejlby Landbrugsskole. Vestervang drives i dag med stor svineproduktion, og der blev i 1976 bygget ny svinestald. Han er formand i Valsgård Brugs.
J.R.B. gik i skole og tog realeksamen i Vinderup. Hun har været pige i huset her i landet og i England. Hun var derefter hjemmegående husmoder, men har siden 1980 haft arbejde ude.

1) Hanne Bregendahl, sygeplejerske, Hvidkildevej 5, Mejlby pr. Arden, født d. 25. december 1959 i Vestervang i Redsø, Valsgård, gift d. 30. juli 1982 i Brorstrup Kirke med Benny Kristensen, maskinmester, født d. 9. februar 1953 i Volstrup, Rørbæk, søn af gårdejer Kristian Kristensen og hustru Aase Stistrup, Mejlby.
H.B. gik i skole i Valsgård, tog realeksamen i Arden samt 1979 studentereksamen fra Hobro Gymnasium, arbejdede 1979-1980 som sygehjælper på Solgaven Blindehjem i Hobro, blev 1985 færdiguddannet som sygeplejerske fra Ålborg Sygeplejerskole, arbejdede

som tolk i mund-hånd-system. H.B. er aktiv inden for sporten, medlem af bestyrelsen og kasserer for Mejlby Idrætsforening samt leder gymnastik i Mejlby.

B.K. gik i skole i Mejlby, tog realeksamen i Haverslev, udlærtes 1973 som mekaniker hos A.B. Larsen, Haverslev, læste 1973-1975 til maskinteknikereksamen på Ålborg tekniske Skole, var 1975-1982 værkfører hos Albert Andersen, maskinfabrik, Svenstrup, og har siden været ansat som maskinmester på Dania Jernstøberi, Års. I 1978 købtes ejendommen Hvidkildevej 5, et nedlagt landbrug. B.K. er medlem af bestyrelsen og sekretær for Mejlby Idrætsforening, er aktiv inden for Hobro Gymnastikforening og deltager i repræsentationsholdet. Ægteparret har været på talrige udenlandsrejser og er begge aktive inden for KFUM/KFUK-spejderbevægelsen.

a) Anne-Mette Bregendahl Kristensen, født d. 17. juli 1983 i Mejlby.

2) Marianne Bregendahl, børnehavemedhjælper, Borgmester Jørgensens Vej 5, Ålborg, født d. 5. maj 1963 i Vestervang i Redsø, Valsgård, samlever med Poul Axelgaard Jensen, der læser til landinspektør i Ålborg.

M.B. gik i skole i Valsgård, tog 8. og 9. kl. i Arden samt 1982 studentereksamen i Hobro, arbejdede 1 år ved landbruget, opholdt sig et halvt år i Afrika, udsendt af Danida, havde så lidt vikararbejde og har fra 1983 været børnehavemedhjælper i Frejlev.

c. Ellen Marie Kamstrup Bregendahl, Hjerl Hedevej 9, Sevel pr. Vinderup, født d. 2. maj 1934 i Råstedgård, Ejsing, gift d. 11. maj 1957 i Ejsing Kirke med Jens Raae Søndergaard, gårdejer, født d. 9. januar 1930 i Sevel Sogn, søn af gårdejer Karl Marinus Nielsen Søndergaard, Sevel, og hustru Kirstine Raae Christensen.

E.M.K.B. gik i skole i Råst. Hun fik 1949 præliminæreksamen fra Vinderup, var pige i huset, havde 1954 ophold på Askov Højskole, var 1956 1 år i huset i Norge, og derpå husbestyrerinde på Strågård i Løjt. Er i dag køkkenmedhjælper på Sevel Alderdomshjem.

J.R.S. gik i skole i Sevel og tog præliminæreksamen i Vinderup i 1945. I 1949 var han på højskole i Dalarne i Sverige (stipendium). 1950-1951 aftjente han sin værnepligt ved livgarden og var 1951-1952 på Tune Landbrugsskole. 1953-1954 arbejdede han i 2 år i USA, var 1955-1962 forpagter af Strågård i Løjt. Den 1. marts 1962 overtog han fødehjemmet på 64 ha, jorden drives med alsidig landbrug indtil 1981, hvor jorden forpagtes ud. 1967 vurderingsmand for Jyllands Kreditforening, hvor han er inspektør i dag. Han er i repræsentantskabet for Tryg Forsikring.

1) Kirsten Raae Søndergaard, født d. 19. marts 1963 i Sevel.
K.R.S. læser til korrespondent i Herning.

2) Lene Raae Søndergaard, født d. 9. august 1967 i Sevel.

d. Ingeborg Kamstrup Bregendahl, sygeplejerske, Egebjergvej 26, Vridsted pr. Skive, født d. 3. maj 1938 i Råstgård, Ejsing, gift d. 20. februar 1960 i Ejsing Kirke med Aksel Andersen, lærer, født d. 13. april 1936 i Århus, søn af lagerarbejder Emil Andersen, Århus, og hustru Elisabeth Hansen.
I.K.B. gik i skole i Råst og tog præliminæreksamen 1954 fra Vinderup, derefter pige i huset. Var 1955 på Snoghøj Gymnastikskole og 1957 på Frederiksborg Højskole, blev 1957-1961 uddannet som sygeplejerske fra Århus Kommunehospital, ansat samme sted 1961- 1964 og fra 1967 ansat på Skive Sygehus til 1971, hvor hun bliver ansat på Sjørup Plejehjem, hvor hun i dag er afdelingssygeplejerske.
A.A. gik i skole i Århus og blev 1955 student fra Marselisborg Gymnasium samt 1964 lærer fra Marselisborg Seminarium. 1964-1965 var han ansat på Katrinebjergskolen i Århus og fra 1965 har han været ansat ved Vrigsted Skole, hvor han blev overlærer i 1980. Interesser: Historie og litteratur.

1) Henrik Bregendahl Andersen, postbud, Skovvangsvej 194, Århus N., født d. 14. august 1960 i Århus.
H.B.A. gik i skole i Vridsted med realeksamen, tog 1980 studentereksamen fra Skive Gymnasium og blev 1980 ansat ved postvæse-

net som postbud i Århus. Interesser: Aktiv sportsudøver.

2) Lisbeth Bregendahl Andersen, studerer i 2. G., født d. 12. august 1965 i Sjørup.

e. Jens Kamstrup Bregendahl, gårdejer, Råstgård, Ålskovvej 18, Vinderup, født d. 6. april 1940 i råstgård, Ejsing, gift d. 18. juli 1970 i Vinderup Kirke med Elsebet Petersen, husmoder, født d. 24. september 1946 i Vinderup, datter af eksportvognmand Aage Gunnar Petersen, Vinderup, og hustru Ane Kirstine Kristensen.
J.K.B. gik i skole i Råst, var 1955-1956 elev på Salling Ungdomsskole i Jebjerg, og aftjente 1959-1960 sin værnepligt ved livgarden. Han var 1961-1962 på Rødding Højskole og 1963-1964 på Bygholm Landbrugsskole. Den 1. juli 1967 overtager han fødegården Råstgård og i 1979 køber han yderligere 23 tdr. land. Han driver alsidig landbrug, dog med avlsbesætning i Jerseykøer for øjeblikket 70 køer plus opdræt. 1968-1970 var han amtsformand for Venstres Ungdom og næstformand i Ringkøbing Amts kvægavlerforening (Jersey afd.). Han var ligeledes i bestyrelsen for D.L.G. for Vinderup og omegn.
E.M. fik realeksamen fra Vinderup Realskole og 1964 handelseksamen i Holstebro. Uddannet som bankassistent i Vinderup Bank, hvor hun er ansat indtil 1972, hvorefter hun er hjemmegående husmoder. Hun er med i bestyrelsen for Venstres vælgerforening.

1) Thomas Bregendahl, født d. 3. maj 1968 i Vinderup.

5. Kresten Kjeldbjerg Bregendahl, Kongelyset 5, Slagelse, født d. 21. maj 1903 i Bregendal, Fly. Ved dåben var gudmor: Ellen Marie Krestensen, gift Bregendahl, og Ane Marie Krestensen, gift Raunholt, og faddere var Nils Meldgaard, Åkjær, og Søren Thomsen, Lånum, død d. 17. september 1980 i Slagelse, begravet i Sigersted, gift d. 28. december 1934 i Sigersted Kirke med Lucie Hansen, født d. 23. december 1906 i Alsted Mølle, Alsted, Sorø Amt, datter af proprietær og møller Vilh. Hansen, Englerup, og hustru Johanne Olsen, Alsted.
K.B.B. gik i Fly Skole og var en periode ved landbruget. I 1922 tog han alm. forberedelseseksamen på Silkeborg Kommod. Han var rejsele-

der rundt i Europa med sin faster (M.B. = III A), der havde fået Tagea Brandts legat på 10.000 kr. I 1924 blev han student fra Akademisk Kursus i København og var sommeren 1930 på studenterkursus i engelsk ved Oxford Universitetet. I 1932 tog han embedseksamen i fagene engelsk og fransk. Han blev lærer i engelsk på Borup Højskole i 3 vintre, før og efter eksamen. I 1933 havde han et vikariat på Herlufsholm, i 1934 blev han adjunkt ved Åbenrå Statsskole og fra 1944 til 1971 virkede han som lektor ved Slagelse Gymnasium.

Avisudklip:

"60 år.

En kendt og særdeles afholdt lærer på Slagelse Gymnasium, lektor Chresten K. Bregendahl, Kongelyset 5, Slagelse, fylder i morgen 60 år.

Lektor Bregendahl, der stammer fra Fly i Jylland, blev student fra Statens Kursus i København i 1924 og blev i 1932 cand. mag. med hovedfagene engelsk og fransk. Efter nogle års virke som vikar forskellige steder kom lektor Bregendahl til Åbenrå Statsskole som timelærer og blev på samme skole adjunkt i 1936. I 1944 rejste han til Sjælland, hvor han blev ansat ved Slagelse Gymnasium. To år senere udnævntes han til lektor.

Lektor Bregendahl er trods sit lange eksil på Sjælland stadig jyde med hud og hår. Jysk ro og stabilitet præger ham i ét og alt og har gjort ham til en god arbejdskraft og en værdsat kollega hos den øvrige lærerstab. Desuden besidder han lune og sangstemme, og ikke mindst dette har gjort ham populær hos eleverne, der gerne ved diverse elevsammenkomster ser denne lærer repræsentere gymnasiets lærerstab.

Fødselaren går stærkt op i skolearbejdet - også uden for den egentlige timeplan, men når der virkelig skal slappes af fra arbejdet, viser han sig ofte som en passioneret L'hombre-spiller. Endelig skal det nævnes, at fødselaren gennem mange år har været en ivrig jæger."

L.H. gik i skole i Sigersted suppleret med privatundervisning. I 1924 var hun på Frederiksborg Højskole, Den Suhrske Husmoderskole og i 1925-1926 var hun husholdningselev på Edelgave hos Madsen Mygdal og passede børn. Hun var også 3 måneder på Århusegnens Husholdningsskole, på Askov Højskole 1928-1929 og igen i 1931-1932 og

1932-1933 var hun på Håndarbejdets Fremme i København.

a. *Hanne Marie Bregendahl, børnehaveleder, Englerupvej 67, Ringsted, født d. 5. juni 1937 i Sigersted Sogn, Sorø Amt, samlever med Poul Bro, fritidspædagog, født d. 11. april 1933 i Marendahl Sogn, Københavns Amt, søn af urtekræmmer Andreas Peter Didriksen og Estrid Ragnhild Poulsen Bro. P.B. har 2 børn fra første ægteskab: Arne Bro, filminstuktør, Voldmestergade 9, København Ø., født d. 4. marts 1953 i København F., samlever med filminstuktør Anne Wivel og Michael Bro, højskoleelev, Englerupvej 67, Ringsted, født d. 5. februar 1962 i København F.*
H.M.B. boede i Åbenrå indtil 1944, derefter i Slagelse. Realist fra Slagelse Gymnasium 1953. Husholdningselev på Stakhavegård ved Ringsted 1954. Gråsten Husholdningsskole 1955. 1 år i England 1955-1956. Askov Højskole 1956-1957 og 1963-1964. Børnehavepædagog fra Frøbelseminariet 1959. 1 år i Paris 1960. 3 måneder i kibbutz: Neot Mardhai 1962. Arbejdet som børnehavepædagog i København fra 1961. 1968 flyttede de til Englerup ved Ringsted. Fra d. 1. august 1970 leder af Den frie Børnehave i Ringsted.
P.B. gik i skolerne på Duevej og Lollandsvej, København F. 1941-1948, fik guldsmedeuddannelse 1948-1952, var guldsmedesvend 1952-1958, museumshåndværker ved Nationalmuseet (afd. for jordfund) plus skibshistorisk lab. i Brede og Vikingemuseet i Roskilde, gennemgik dykkeruddannelse samme sted (Statens Dykkerskole i Holmen 1965). Udgivet rapporten: Et medborgerhus i Ringsted 1974. Fritidspædagoguddannelse, Gladsakse Seminarium 1972-1975. Med til at etablere og leder af Medborgerhuset i Ringsted 1975-1979. Fritidspædagog fra 1979.

1) Lars Bregendahl Bro, født d. 27. august 1967 i København.

2) Pernille Bregendahl Bro, født d. 31. december 1968 i Ringsted.

b. *Søren Peder Bregendahl, højskolelærer, Møllebakken 21, Skælskør, født d. 1. september 1939 i Sct. Jørgens Sogn, Åbenrå, gift d. 1. september 1962 på Københavns Rådhus med Eva Rahbek Smith, født d. 22. juni 1943 på Frederiksberg, datter af revisor og forfatter*

Johannes Smith, København, og hustru Gerda Sprehn. - Ægteskabet opløst 1976.

S.P.B. tog studentereksamen fra Slagelse Gymnasium i 1959. Han studerede ved Københavns Universitet i 1959-1963 og var på Askov Højskole i 1961. Han gik på N. Zahles Seminarium i 1963-1966, hvor han tog lærereksamen. 1966-1968 var han højskolelærer på Antvorskov Højskole og 1968-1970 lærer ved Statens Åndsvageforsorg, Hellig Andresskolen, Slagelse, senere lærer ved Antvorskov Højskole og Skælskør Folkehøjskole, afbrudt af studieperioder 1971-1972 og 1980.

E.R.S. gik på Christianhavns Døtreskole og i Bernadotteskolen indtil ca. 1960, derefter var hun på Snoghøj Højskole og Askov Højskole i 1961. I 1962 var hun på Den Suhrske Husmoderskole. Hun blev uddannet som børnehavelærer på Børnehaveseminariet, København. I 1966-1970 var hun timelærer ved Antvorskov Højskole og børnepædagog ved Slagelse Centralsygehus. Efter 1976 kunsthåndværker (tekstil) og kunstmaler, hun har udstillet forskellige steder i Vestsjælland og på Albertslund Rådhus. I 1983 var hun på Tanzanias Nationalmuseum. Hun har siden 1979 været på flere Afrikarejser. Hun antog i 1980 sit pigenavn Eva Rahbek Smith.

1) Mette Rahbek Bregendahl, studerende, født d. 7. februar 1968 i Slagelse. Bor hos faderen.

c. Niels Bregendahl, lærer, Poppelvej 7, Fakse Ladeplads, født d. 28. februar 1943 i Sct. Jørgens Sogn, Åbenrå, gift d. 14. oktober 1968 i Rønne, Bornholm, med Inger Nørgaard, lærer, født d. 18. februar 1946 i Rønne, Bornholm, datter af lektor Povl Nørgaard, Rønne, og hustru Esther Franck.

N.B. tog i 1959 realeksamen fra Slagelse Gymnasium. Han var landvæsenselev i 1959 på Katrineholm Gods ved Fuglebjerg samt 1960-1961 ved Statens Forsøgsgård Faurholm, Hillerød, og fra maj 1962 til november 1962 på Klintholm Gods på Møn. Fra november 1962 til november 1964 var han ufrivillig soldat og hjemsendt som sergent fra artilleriet i Holbæk. Fra november 1964 til maj 1965 var han på Askov Højskole. Fra august 1965 til august 1966 i præparandklasse på Holbæk Seminarium, og fra 1966-1970 lærerstuderende på

Holbæk Seminarium. I 1970 blev han ansat som lærer ved Fakse kommunale skolevæsen, Hylleholt Skole, Fakse Ladeplads.
I.N. tog realeksamen fra Rønne Statsskole i 1963. 1964-1965 var hun i England. 1966-1970 lærerstuderende på Holbæk Seminarium, og i 1970 lærer ved Hylleholt Skole. - De er udmeldt af Folkekirken i 1968.

1) Niels Kristjan Bregendahl, født d. 10. september 1969 i Holbæk.

2) Johannes Bo Bregendahl, født d. 27. februar 1972 i Fakse.

3) Andreas Bregendahl, født d. 3. maj 1979 i Næstved.

d. Kirsten Marianne Bregendahl, lærer, Skorkærvej 8, Ulfborg, født d. 5. september 1951 i Slagelse.
K.M.B. tog 1968 realeksamen fra Slagelse Gymnasium, var 1968-1969 i huset som ung pige, i 1969 3 måneder på Skals Håndarbejdsskole. I 1969-1970 elev på Uldum Højskole og i 1970 au pair-pige i England. Hun tog i 1974 eksamen på Seminariet for Fritidspædagoger og i 1974 var hun på Den rejsende Højskole. Fra 1976 har hun været ansat som lærer inden for Skolesamvirket i Tvind.

6. Karen Ella Ragnhild Bregendahl, pianist, Skive, født d. 13. oktober 1904 i Bregendal, Fly, død 1966 i Skive, begravet i Fly. Ved dåben var hendes gudmor: Ellen Marie Krestensen, gift Bregendahl, og Sine Toftgaard, Sjørup, og faddere var Søren Daugbjerg, Niels Pedersen og Søren Bregendahl, alle af Fly. Hun var ugift.
K.E.R.B. var meget musikalsk. Hun var pianist ved flere små orkestre. Hun boede i Skive til sin død i 1966.

7. Gerda Kirstine Bregendahl, husmoder, Bundgårdsvej 24, Kjeldbjerg, Skive, født d. 29. januar 1907 i Bregendal, Fly. Ved dåben var hendes gudmor: Ellen Marie Krestensen, gift Bregendahl, og Kamilla Bregendahl, gift Simonsen, og faddere var Ole Krestensen, Kjeldbjerg, Kresten Kjeldbjerg, murer, Fly, og Søren Bregendahl, Fly, gift d. 19. april 1932 i Fly Kirke med Jakob Kristensen Bak, fhv. gårdejer, født d. 18. maj 1904 i Engedal, Daugbjerg Sogn, søn af

bolsmand Søren Kristensen Bak, Engedal, og hustru Kirsten Pedersen.
G.K.B. gik i skole i Fly. I 1926 var hun på Salling Ungdomsskole i Jebjerg. Pige i huset, dels hjemme og 1 år på Sjælland, derefter husbestyrerinde hos broderen Peder i Råstgård indtil hans giftermål i 1928. Under moderens sygdom og indtil sit bryllup i 1932 var hun husbestyrerinde på Bregendal. Hun har været medlem af menighedsrådet i Balling og af skolekommissionen i Vroue samt i 6 år medlem af den første bestyrelse for Salling Ungdomsskole.
J.K.B. gik i skole i Daugbjerg. Han kom ud at tjene fra sit 9. år på landet, mest på hjemegnen. I 1926 var han på Ollerup Folkehøjskole og 1930-1931 på Asmildkloster Landbrugsskole. Den 15. marts 1932 køber han gård i Balling på 35 tdr. land. Den 17. august 1945 køber han Dalgård i V. Børsting med 50 tdr. land, som drives til 1969, hvor sønnen Søren overtager den, samtidig købes der grund i Kjeldbjerg, hvorpå der bygges villa.

a. *Ellen Marie Bregendahl Bak, husmoder, Egebjergvej 22, Vridsted, Skive, født d. 28. februar 1934 i balling, gift d. 1. august 1959 i Viborg Domkirke med Kai Thørning Mikkelsen, miljøassistent, født d. 22. august 1930 i Norring, Folby sogn, Århus Amt, søn af murerarbejdsmand Marius Mikkelsen af Norring og hustru Marie Anine Thørring.*
E.M.B.B. gik 7 år i skole i Kjeldbjerg. Hun var 1 år i huset på Kjeldbjerg Mejeri. I 1950 var hun på Salling Ungdomsskole i Jebjerg, derefter var hun skiftevis pige hjemme og ude, bl.a. på Tastumgård og Dollerup Mølle. Sygemedhjælper på Viborg Sygehus. Efter giftermålet blev hun hjemmegående, men hjælper dog mange med husligt arbejde. Interesser: Håndbold og gymnastik.
K.T.M. gik i skole i Korsholm, var mælkedreng i Hinnerup, blev 1946-1951 uddannet som mejerist på Lading og Vitten mejerier, aftjente 1951-1952 sin værnepligt i København og Fredericia. Han var i 1953-1954 på Hadsten Højskole og 1954-1955 på mejeriskole på Ladelund Mejeri- og Landbrugsskole. Han var ansat på Trevad Mejeri indtil 1968. Fra 1968 ansat på Rønbjerg Ismejeri. Han har taget 9.-10. kl. på aftenkursus, gennemgik uddannelse som laborant i Struer og blev oktober 1974 ansat ved Viborg Amts Vandvæsen som miljøassistent. Interesser: Møntsamler.

1) *Ole Bak Mikkelsen, Grønnevangshuse, Tåstrup, født d. 30. oktober 1959 i Vridsted.*

2) *Bodil Bak Mikkelsen, HF-elev, født d. 17. august 1965 i Vridsted.*

b. *Kirsten Marie Bak, kontormedhjælper, Lyngdalvej 45, Fuglsang, Grenå, født d. 27. juli 1935 i balling, gift d. 1. august 1959 i Viborg med Arne Geertsen Nielsen, ingeniør, født d. 10. juli 1936 i Hvidbjerg, Hvidbjerg Sogn, Viborg Amt, søn af murermester Magnus Nielsen og hustru Rigmor Primdal Geertsen.*

1) *Henrik Bak Nielsen, pædagogmedhjælper, Viktoriagade 15, København V., født d. 2. november 1961 i Hobro.*

2) *Søren Bak Nielsen, elektrikerlærling, født d. 22. oktober 1963 i Hobro.*

c. *Søren Bregendahl Bak, gårdejer, Dalgård, Vroue, Skive, født d. 6. oktober 1936 i Balling, gift d. 29. marts 1961 i Grinderslev Kirke med Grete Kjær Smed, sygeplejerske, født d. 4. februar 1938 1938 i Baullhus, Grinderslev Sogn, datter af gårdejer Henry Sørensen Smed, Baullhus, og hustru Anna Johanne Kjær.*
S.B.B. gik i skole i Kjeldbjerg og var 1952-1953 på Salling Ungdomsskole i Jebjerg. Han blev uddannet som landmand og tjente først i Lyby, derefter Kjærgård, Vroue. 1956-1957 aftjente han sin værnepligt ved flyvevåbnet. I 1957 var han igen ved landbruget på Stenmarksgården ved Ringsted. 1957-1958 var han på Lægård Landbrugsskole og et halvt år på Island. Han blev nu karl hjemme på Dalgård. 1959-1960 var han på Askov Højskole og i 1960 fodermester på Lerbækgården ved Roskilde. 1961-1969 var han forpagter af Lundholm på ca. 40 tdr. land. I 1969 d. 1. januar overtager han Dalgård med 51 tdr. land og i 1982 købes yderligere 12 tdr. land. Der bygges i 1975 ny ungdyrsstald og i 1980 svinestald med foderstald, silo, kostald og stuehus moderniseres og omforandres. Han har siddet i bestyrelsen for Salling Landboforening siden 1970, hvor han nu er formand for husdyrbrugsudvalget. Han har

været med i bestyrelsen for brugs- og foderstofforeningen og mejeriselskabet samt i byggeudvalget for Fjendshallen i Stoholm. G.K.S. gik i skole i Grinderslev og Roslev med præliminæreksamen. Hun var 1 år i huset og i 1956-1957 på Testrup Sygeplejehøjskole. I årene 1957-1960 blev hun uddannet som sygeplejerske på Skive Sygehus. Hun har været ansat på Sct. Hans, Roskilde, og igen på Skive Sygehus. I 1966 blev hun hjemmesygeplejerske i Stoholm, hvor hun er i dag. Interesser: Gymnastik og folkedans.

1) Claus Bregendahl Bak, landmand, p.t. Asmildkloster Landbrugsskole, født d. 10. december 1961 i Lundholm.

2) Peder Bregendahl Bak, Salling Ungdomsskole i Jebjerg, født d. 15. august 1966 i Lundholm.

3) Lars Bregendahl Bak, født d. 7. januar 1972 i Dalgård.

4) Marianne Bregendahl Bak, født d. 23. marts 1975 i Dalgård.

d. Bodil Bregendahl Bak, født d. 11. juni 1944 i V. Børsting, Vroue, død d. 19. juli 1959, begravet i Vroue.

8. Aksel Hartvig Bregendahl, gårdejer, førhen Bregendal, nu Solsikkevej 110, Resen pr. Skive, født d. 18. juni 1908 i Bregendal, Fly, død d. 9. februar 1982 i Dommerby, begravet i Fly. Ved hans dåb var gudmor: Ellen Marie Krestensen, gift Bregendahl, og Ingeborg Bregendahl, tandlæge, Sjørup, og faddere var Jens Toftgaard, Sjørup, Ole Krestensen, Kjeldbjerg, og Søren Bregendahl, fly, gift d. 21. maj 1934 i Fly Kirke med Agnete Katrine Pedersen, født d. 7. september 1912 i Haugård, Fly sogn, datter af gårdejer Jens Peder Pedersen og hustru Mariane Sørensen.
A.H.B. gik i 1924 på Salling Ungdomsskole. Han var landvæsenselev på Hegnet i Salling, hvor han senere blev forvalter. Aftjente i 1928 sin værnepligt ved livgarden. 1930-1931 var han på Asmildkloster landbrugsskole. Derimellem var han karl og bestyrer på hjemmet Bregendal, som han i 1934 overtager. I hans tid blev der udvidet og bygget meget, bl.a. kostald og svinestald samt maskinhus. Samtidig

blev stuehuset restaureret og istandgjort. (Se avisartiklerne bag i bogen). Derudover medlem af jordlovsudvalget fra 1971 til sin død. Den 21. maj 1979 udnævnt til Ridder af Dannebrog.
A.K.P. gik i skole i Fly og var 1932 på husholdningsskole i Hadsten. Pige i huset hjemme og i Skive 1 år.

a. *Anne Marie Bregendahl (Rie), butiksassistent, Ahornvænget 58, Egeris pr. Skive, født d. 23. marts 1936 i Bregendal, Fly, gift første gang d. 11. februar 1956 i Fly Kirke med Eigil Hjorth Kristensen, landmand, født d. 25. maj 1936 i Estvad, søn af gårdejer Robert Hjorth Kristensen; ægteskabet opløst 1964. Gift anden gang d. 28. december 1966 med Frede Steen Jørgensen, salgskonsulent, født d. 25. august 1940 i Herning, søn af gartner Kristian Steen Jørgensen og hustru Ella Hansen.*
A.M.B. gik i skole i Fly. I 1951 og igen 1952-1953 var hun på Salling Ungdomsskole med delingsføreruddannelse. Hun har været pige i huset. I 1953 var hun elev på den udvidede højskole Snoghøj. 1954-1955 var hun på Engelsholm Højskole og i 1955 på Engelsholm Håndarbejdsskole. 1955-1956 var hun lærer i gymnastik og håndarbejde på Flemming Efterskole. Hun underviste på aftenskole i Nykøbing M. i håndarbejde. fra 1965 som ekspeditrice i isenkram i Nykøbing M. og 1967-1971 ansat ved Kehlet, Skive. Hun har virket som demonstratrice (free lance) foto o.l. Hun har været kassedame ved Normanns Lavpris og senere ved Centra Marked. Interesser: Hun er næstformand for husmoderforeningen i Nykøbing M. og spiller golf.
E.H.K. købte i 1957 Lundhedegård i Estvad ved Skive, som han drev indtil 1961, derefter var han repræsentant ved salg af landbrugsmaskiner.
F.S.J. tog mellemskoleeksamen i Ålestrup. Han blev uddannet som ekspedient i Isenkram i Ålestrup. 1959-1960 aftjente han sin værnepligt i Padborglejren, var 1962-1963 ansat ved Neuss i Tyskland (isenkram). I 1963 ansat i Nykøbing M. 1966-1968 repræsentant for Stanley. 1968-1973 repræsentant ved Vestjysk Glasimport, Skive. 1973 salgsleder for HA FELE (for hele Danmark), det er et tysk firma for møbelbeslag. Han er næstformand for Vestjyllands D.A.H. Interesse: Golf.

1) *Helle Bregendahl, sygehjælper, Vestervænget 18 A, Skive, født d. 16. juni 1956 i Bregendal, Fly, samlever med Torben Jensen, løjtnant, født d. 11. april 1955 i Holstebro, søn af materialforvalter Jens Harry Kristian Jensen, Vinderup, og hustru Anne Lise Jeppesen.*

H.B. gik i skole i Skive med 10. kl. fra Salling Ungdomsskole i 1973. Hun var 1 år i huset i Herning. Hun har taget den 1-årige handelsskoleeksamen i Skive. Ekspeditrice ved damekonfektion i Herning. I dag er hun ansat som ufaglært sygehjælper på plejehjem i Skive. Interesse: Badminton.

T.J. gik i skole i Holstebro og tog 1975 HF-eksamen fra Struer Statsgymnasium. Han aftjente sin værnepligt i Holstebro i 1975 og blev sergent i 1976. Han var på officersskolen i København i 1978 og blev sekondløjtnant i 1980 og løjtnant i 1983. Fra 1980 har han gjort tjeneste på Skive Kaserne. Interesser: Idræt, især fodbold og gymnastik, hvilket han underviser i ved forsvaret.

a) Marie Louise Bregendahl, født d. 4. januar 1979 i Svejbjerg.

2) *Jette Bregendahl, pædagog, Egerisvej 53, Skive, født d. 16. juni 1956 i Bregendal, Fly, gift d. 24. august 1981 i Skive med Peter Søndergaard Christensen, studerende, født d. 14. oktober 1954 i Skive, søn af frisør Hans Egon Christensen, Skive, og hustru Inger Marie Christensen.*

J.B. gik i skole i Skive med 10. kl. fra Salling Ungdomsskole. Hun var pige i huset i Herning samt arbejdede i en børnehave i Herning. I 1978 var hun elev på Idrætshøjskolen i Silkeborg og i 1979 var hun et halvt år i England. Fra d. 1. august 1981 gik hun på børnehaveseminarium i Viborg og tog eksamen i 1983. Interesse: Gymnastik.

P.S.C. gik i Åkjærskolen, Skive. Han blev student i 1974 fra Skive Gymnasium. Han aftjente sin værnepligt 1974-1975. Blev 1975-1980 sergent og 1981-1982 oversergent. Handelsstudent 1981 fra Skive. Fra 1982 studerer han økonomi med HA-eksamen fra Herning. Interesser: Musik og badminton.

a) Tobias Søndergaard Bregendahl, født d. 23. august 1982 i Skive.

3) Claus Bregendahl, tømrer, Søndergade 3 B, Skive, født d. 22. oktober 1958 i Lundhedegård, Estvad Sogn.
C.B. gik i skole på Mors, Fly, med 8. kl. i Brårup og 9.-10. kl. på Salling Ungdomsskole. Han var arbejdsdreng på Vinde Møbelfabrik. Udlært som tømrer i 1979 ved Astrup og Christensen, Skive. Han aftjente 1979-1980 sin værnepligt ved livgarden, derefter blev han igen ansat ved Astrup og Christensen. Fra 1982 har han arbejdet i Oslo, Norge, som tømrer, der er han i dag. Interesser: Før fodbold og badminton, i dag vindsurfing.

b. Søren Bregendahl, gårdejer, Bregendal, Bregendalsvej 9, Fly, Skive, født d. 19. juli 1938 i Bregendal, Fly, gift d. 21. oktober 1964 i Vroue Kirke med Inger Marie Christensen, lærer, født d. 8. april 1942 i Vroue, datter af husmand Laust Blakskær Christensen, Vroue, og hustru Petra Laura Marie Jensen.
S.B. gik i skole i Fly. 1954-1955 var han elev på Salling Ungdomsskole, 1957-1958 elev på Rødding Højskole med delingsføreruddannelse, 1959-1960 elev på Askov Højskole og 1960-1961 elev på Lægård Landbrugsskole. 1958-1959 aftjente han sin værnepligt ved livgarden. Han var der imellem ved landbruget og i 2 vintre gymnastiklærer på Salling Ungdomsskole. I maj 1964 købes landejendom på Bregendals Mark, ca. 20 tdr. land, der efter en brand genopbygges. Der er plads til 90 årssøer + opdræt af smågrise. Den 1. juli 1968 forpagtes Bregendal med 142 tdr. land, gården købes 4 år senere, hvorefter der købes 17 tdr. land til, og med forpagtet jord, drives der ialt 210 tdr. land. produktionen er ca. 1200 fedesvin, og der er 35 ammekøer (Herford) + opdræt. Han var 14 år i bestyrelsen for Skive Andelsslagteri, deraf 8 år som næstformand. Siden 1983 har han været formand for repræsentantskabet i Salling Bank og fra marts 1984 medlem af bestyrelsen. Han er næstformand for Salling Ungdomsskoles bestyrelse.
I.M.C. gik i skole i Vroue. Hun tog i 1959 præliminæreksamen fra Vridsted Skole og 1962 blev hun student fra Viborg Katedralskole.

Hun var samme år elev på Århusegnens Husholdningsskole. I 1966 blev hun lærer fra Skive Seminarium og samme år ansat på Fly Skole, hvor hun er i dag. Hun er medlem af menighedsrådet.

1) Peter Bregendahl, født d. 17. september 1965. Bor p.t. i Skive.

2) Uffe Bregendahl, født d. 20. februar 1967. Bor p.t. Himmerlands Ungdomsskole, Havbro.

3) Marianne Bregendahl, født d. 20. april 1973 i Bregendal.

c. *Mogens Peder Bregendahl, skolebestyrer, Vesterled 27, Odder, født d. 20. marts 1941 i Bregendal, Fly, gift d. 20. juni 1964 i Søborg Kirke med Ulla Rønnenkamp Koch, overlærer, født d. 17. januar 1942 i Brønshøj, datter af kontorchef Orla Kristian Koch, Odder, og hustru Else Rønnenkamp Slagers.*
M.P.B. gik i almindelig skole i Fly. I 1955 var han på Salling Ungdomsskole og i 1956 på Vojens Ungdomsskole. Derefter landmand, mest hjemme. 1959 var han på Ollerup Høj- og Gymnastikskole. 1960-1961 aftjente han sin værnepligt ved livgarden. 1961-1962 gymnastiklærer ved Salling Ungdomsskole. 1962-1967 lærereksamen fra Gedved Seminarium. 1967-1979 lærer ved Kornmod Realskole i Silkeborg. 1979 skolebestyrer på Rathlouskolen i Odder. Han er bl.a. næstformand for Frie Grundskolers Lærerforening. Næstformand for kursuscentret Hornstrupcentret i Vejle. Formand for de private skolers medlemsblad "Tidens Skole". Kursusleder for de private skolers lærere. Køber grund i Odder, hvor de bygger eget hus 1979-1980.
U.R.K. gik i skole i Glostrup og tog realeksamen 1958 i Ballerup. 1958-1959 kontorassistent i Københavns Belysningsvæsen. 1959-1963 korrespondent og sekretær ved IBM. 1963-1967 lærereksamen fra Gedved Seminarium. 1967-1979 lærer ved Kornmod Realskole i Silkeborg. 1979 ansat som lærer ved Rathlouskolen i Odder, hvor hun er overlærer fra d. 1. juli 1983.

1) Kasper Bregendahl, født d. 13. juni 1969 i Silkeborg.

2) Thomas Bregendahl, født d. 7. februar 1973 i Silkeborg.

d. Jens Per Bregendahl, bankfuldmægtig, Violvej 161, Skive, født d. 1. april 1942 i Bregendal, Fly, gift d. 18. februar 1967 i Lyby Kirke med Anne Grethe Godsk, afdelingssygeplejerske, født d. 8. december 1942 i Rødding, Rødding Sogn (Salling), datter af gårdejer Arne Godsk, Langagergård, Lyby, og hustru Karen Mortensen.
J.P.B. gik i skole i Fly og tog præliminæreksamen i Vridsted. Han arbejdede ved landbruget hjemme og ude, bl.a. på Vium Mølle. Han aftjente 1961-1963 sin værnepligt ved livgarden og blev hjemsendt som sergent. 1963-1964 var han på Rødding Højskole, 1964 tog han handelsskoleeksamen i Århus og blev 1965 ansat i Salling Bank, hvor han har været fuldmægtig siden 1975. Interesser: Jagt, sport - have og natur. Han købte 1971 huset, hvor de bor.
A.G.G. gik i skole i Lyby. I 1958 var hun på Salling Ungdomsskole. Derefter fik hun plads i huset i Århus, Vejle og Oslo. Hun var på Frederiksborg Højskole 1961-1962 og på Ubberup Højskole i 1964. Hun blev uddannet som sygeplejerske fra Viborg Sygeplejeskole og Viborg Sygehus. 1971-1978 var hun hjemmesygeplejerske for Sundsøre Kommune. I 1978 blev hun afdelingssygeplejerske ved Skive Kommune, hvor hun er i dag. Interesse: p.t. HF-studerende.

1) Torben Godsk Bregendahl, født d. 8. august 1967 i Viborg.

2) Susanne Godsk Bregendahl, født d. 27. maj 1970 i Viborg.

e. Aase Birgitte Bregendahl, grosserer, Fasanvej 2 B, Støvring, født d. 16. juni 1945 i Bregendal, Fly, gift d. 14. oktober 1967 i Fly Kirke med Finn Aagaard, fabrikant, født d. 4. april 1946 i Skjød, søn af gårdejer Henry Aagaard, Lindgård, Skjød ved Hammel, og hustru Dagny Østergaard.
Aa.B.B. gik i skole i Fly. Hun var pige i huset i Århus. 1959-1960 var hun på Salling Ungdomsskole i Jebjerg, derefter pige i huset i Skive. 1961-1962 var hun på Gerlev Gymnastikhøjskole (lederuddannelse). Hun blev i 1966 udlært som damefrisør hos E. Hedegaard og var ansat som frisør indtil giftermålet. Sammen med sin mand drev hun frisørsalonen i Fly 1967-1970. I 1970 købes hus

i Skalborg, hvor hun driver frisørsalon. Hun er med i grossist- og fabrikantvirksomheden i Støvring. Interesse: Gymnastik, hun er leder i samme bl.a. i Ø. Hornum.

F.aa. gik i skole i Skjød. Han har været på Frisenborg Ungdomsskole. Udlært som frisør i Hammel i 1966. Aftjente sin værnepligt ved flyvetropperne i Karup. Han var medstifter af frisørsalonen i Fly i 1967. Han har været repræsentant for kosmetikfirmaet Virako. I 1975 startes egen virksomhed i kosmetik, Dansk Kosmetik Salg, både fabrik og forretning. Interesser: Musik, trompetist og multiinstrumentalist. Han har optrådt både som solist og været med i orkester.

1) Morten Bregendahl Aagaard, født d. 2. november 1970 i Skalborg.

2) Trine Aagaard, født d. 6. februar 1974 i Skalborg.

D. *Kresten Bregendahl, mejeriejer, Ved Amagerport 3, København S., født d. 20. juni 1871 i Bregendal, Fly, død 1947 i København, begravet i København.*

K.B. var udlært mejerist. Han havde privat mejeri i København og senere i Masnedsund. Han var derefter et par år hjemme i Bregendal. Rejste så til København, hvor han døde 1947.

E. *Inger Marie Katrine Bregendahl, husmoder, født d. 24. februar 1872 i Bregendal, Fly, død d. 17. august 1934 på Skive Sygehus, begravet i Iglsø, gift i Fly med Peder Christian Dalsgaard, landmand, født d. 5. juni 1864 i Dalsgård, Dommerby, død d. 7. juni 1937, begravet i Iglsø, søn af gårdejer Just Knudsen.*

I.M.K.B. var syg i mange år, vattersot, og havde svært ved at færdes, som regel sad hun i en stol. Hun døde på Skive Sygehus.

P.C.D. havde en gård i Vridsted by i mange år, denne sælges, hvorefter der købes en lille ejendom i Kjeldbjerg ved vejen til Trevad.

1. *Just Dalsgaard, landmand, født d. 31. august 1893, død d. 27. marts 1937, begravet i Iglsø.*

   Han var landmand og arbejdede på flere herregårde.

2. *Peder Bregendahl Knudsen (Dalsgaard), murer, Toftum, Mønsted pr. Stoholm Jyll., født d. 24. maj 1895 i Fly, død d. 27. februar 1950 i Århus, begravet i Mønsted, gift d. 12. september 1920 med Johanne Othilia Kirstine Anna Mulvad Olsen, født d. 20. november 1899 i Toftum, død d. 3. oktober 1974 i Mønsted, begravet i Mønsted, datter af gårdejer og grisehandler Peder Olsen, Toftum, og Ane Marie Kudal.*
P.B.K.(D). blev uddannet som murer, ernærede sig som murermester, først i Toftum, senere i Mønsted, og havde her en ejendom, som sønnen Ove bor på i dag.

a. *Anna Kirstine Bregendahl Dalsgaard, husmoder, Sportsvej 13, Mønsted, Viborg, født d. 28. december 1920 i Toftum, Mønsted, gift d. 30. maj 1939 i Mønsted med Arne Magne Kristensen, gravemester, født d. 14. august 1916 på Duelund Mark, Sjørslev Sogn, Viborg Amt, søn af bolsmand Andreas Kristensen, Sjørslev Mark, og Gjertvid Marie Pedersen.*
A.K.B.D. gik i skole i Mønsted, tjente derefter som pige i huset i Daugbjerg og Mønsted samt 1½ år i Hammershøj. Mest hjemmegående, men har dog hjulpet med andre steder ved alt forfaldende arbejde.
A.M.K. havde en almindelig skolegang i Duelund Skole. Tjente som karl ved landbruget, var derefter lastvognschauffør hos Andreas Nielsen. 1945-1950 arbejdsmand og gravemester ved Mønsted Kalkværk. 1950-1954 igen chauffør hos Andreas Nielsen, efter 1954 atter på kalkværket og 1960-1978 ansat i grusgraven. I 1945 købtes grund og byggedes huset, hvor de bor i dag.

1) *Verner Bregendahl Kristensen, gårdejer, Møllergården, Sportsvej 6, Mønsted pr. Viborg, født d. 3. august 1939 i Mønsted, gift d. 27. marts 1965 i Mønsted Kirke med Elly Bjerregaard Johansen, husmoder, født d. 15. august 1939 i Mejrup, datter af husmand Andreas Johansen, Birk Mark, Mejrup, og hustru Ellen Marie Vaimiaupaa.*
V.B.K. gik i skole i Mønsted. Fra 1954 ansat ved smedefirmaet Brd. Christensen, hvor han blev udlært i november 1960. Ansat som svend indtil 1967 i samme firma. 1967-1976 ansat som smed ved Colas afd. i Viborg, i november 1969 købte han Møllergår-

den med 26 tdr. land, senere købes yderligere 16 tdr. land. Gården drives med korn, frø og kartofler og stort svinehold. Der blev bygget nyt parcelhus i 1965 og nye svinestalde i årene 1973-1974-1975 og 1981.
E.B.J. gik i skole i Mejrup. Tjente som pige i huset, bl.a. på Hvamgård i Hvam ved Holstebro. 1955-1956 gik hun på Lægård Ungdomsskole.

a) Tonny Kristensen, født d. 27. februar 1967 i Mønsted.

b) Lene Kristensen, født d. 27. februar 1967 i Mønsted.

2) Aase Bregendahl Kristensen, hjemmehjælper, Elkjærsvej 135, Mejrup Kirkeby, Holstebro, født d. 15. september 1941 i Mønsted, gift d. 25. november 1961 i Mønsted Kirke med Peter Larsen, slagteriarbejder, født d. 1. april 1941 i Jerslev, søn rutebilejer Niels Christian Larsen, Feldborg, og hustru Marie Magdalene Frederiksen.
Aa.B.K. gik i skole i Mønsted og tog senere 8. og 9. klasse på aftenkursus, gennemgik kursus i sygdom og sundhed og som hjemmehjælper. Ansat som telefonist på forskellige centraler, bl.a. i Skals. Hjemmegående i nogle år, derefter rengøringsassistent - ufaglært sygehjælper fra 1976-1980. 1980-1981 omstillingsdame i firmaet Chr. Christensen, Holstebro. Fra 1981 ansat som hjemmehjælper ved Holstebro Kommune. Interesser: Håndarbejde, samtidig også besøgsveninde ved Røde Kors fra 1980.
P.L. gik i skole i Feldborg, havde forskellige jobs, var bl.a. i malerlære. Aftjente sin værnepligt i Viborg og blev 1963 ansat på Holstebro Svineslagteri, hvor han er i dag. Havde eget hus i Feldborg og Holstebro. I 1970 købes grund, hvor de selv bygger hus. Interesse: Fodbold, hvor han er træner. Prydhøns, hvor han deltager i udstillinger og har hjemtaget mange præmier.

a) Anna Marie Larsen, apotekerassistent, Offenbaksvej 61, Holstebro, født d. 14. februar 1962 i Feldborg.

A.M.L. gik i skole i Mejrup og tog 10. kl. i Skave. I 1979 kom hun i lære på Løve Apoteket i Holstebro. Interesse: Aktiv fodboldspiller.

b) Bjarne Larsen, kommis, født d. 3. februar 1964 i Holstebro.

3) Eigild Peter Bregendahl Kristensen, depotindehaver, Plejlen 18, Asmild pr. Viborg, født d. 16. februar 1949 i Mønsted, gift d. 24. juli 1976 i Viborg Domkirke med Anne-Marie Jensen Knudsen, husmoder, født d. 27. februar 1958 i Viborg, Sønder Sogn, datter af murer Hans Jensen Knudsen, Viborg, og hustru Anne Dora Korsgaard Nielsen.
E.P.B.K. gik i skole i Mønsted, dog 9. kl. i Viborg. Han blev i 1967 udlært i Mønsted Brugs, derefter ansat som kommis i Kjellerup og i Føtex i Viborg 1970-1971. I årene 1971-1979 havde han egen rullende osteforretning. I 1979-1982 Odin øldepot, Kjellerup, og i 1982 Odin øldepot i Viborg. Han byggede huset, hvor de bor i 1975. Interesser: Fodbold.
A-M.J.K. gik i skole med 10. kl. fra Nordre Skole i Viborg. I årene 1975-1977 uddannet som smørrebrødsjomfru i Viborghallen, 1977-1982 ansat som smørrebrødsjomfru i Købmandskrogen i Viborg og hjælper i dag i øldepotet.

a) Mette Bregendahl Kristensen, født d. 27. marts 1979 i Viborg.

b) Kim Bregendahl Kristensen, født d. 10. juni 1981 i Viborg.

4) Kaj Frode Bregendahl Kristensen, salgschauffør, Svalevej 14, Mønsted, født d. 3. maj 1956 i Mønsted, samlever med Jonna Knudsen, ekspeditrice, født d. 16. august 1956 i Stoholm, datter af specialarbejder Kristian Richart Knudsen, Stoholm, og hustru Magda Kristine Vistisen.
K.F.B.K. gik i skole i Mønsted i 10 år, udlærtes 1978 som murer hos N.Kr. Nielsen, var ansat samme sted til 1982 og 1982-1983 hos Jørgensen og Thanild A/S, Viborg. I 1983 blev han salgschauffør ved Odinsdepotet i Viborg. Han har bygget

eget hus i 1979. Interesser: Fodbold. Han er i bestyrelsen for Mønsted Idrætsforening.
J.K. gik i skole i Stoholm i 9 år. I 1975 blev hun udlært som ekspeditrice ved Gjesing Tøj, Stoholm, og senere hos manufakturhandler Karl Nielsen, Viborg, hvor hun er i dag.

a) Pia Bregendahl Kristensen, født d. 17. juli 1983.

b. Marie Kathrine Bregendahl Dalsgaard, husmoder, Brøndumsvej 73, Hem, Skive, født d. 30. marts 1922 i Toftum, Mønsted, gift d. 20. november 1948 i Mønsted Kirke med Arne Vejby Jensen, elektriker, født d. 12. januar 1906 i Hem, død d. 28. oktober 1981 i Hem, begravet i Hem, søn af gårdejer Niels Vejby Jensen, Hem og hustru Maren Kirstine.
M.K.B.D. gik i skole i Mønsted, tjente på landet på hjemegnen og på Niels Bugges Kro, Hald Ege. Hjemmegående indtil 1961, derefter ansat bl.a. på De gamles Hjem i Skive. Hun har dog hjulpet med i alt muligt ude som inde andre steder.
A.V.J. gik i skole i Hem. Han blev udlært som elektriker d. 1. november 1922 hos elektriker Espersen i Skive, hvor han var ansat i ca. 35 år. Derefter blev han ansat hos installatør Brøndum indtil 1971. Huset i Hem blev købt i 1967.

1) Ellen Kirstine Vejby Jensen, kontorassistent, Nordvej 21, Helsingør, født d. 9. marts 1951 i Mønsted, gift d. 20. marts 1971 i Hem Kirke med Ove Jensen, snedker, født d. 2. juli 1948 i Skive, søn af mejerist Harald Jensen, Skive, og hustru Emma Pedersen.
E.K.V.J. tog realeksamen fra Resen Realskole. Hun blev ansat ved postvæsenet i 1970.
O.V. blev uddannet snedker på Vinde Møbelfabrik, Skive, han aftjente sin værnepligt ved Civilforsvaret i Thisted.

a) Ole Jensen, født d. 26. marts 1972 i Snekkersten.

b) Lene Jensen, født d. 9. august 1974 i Helsingør.

2) *Poul Erik Vejby Jensen, sergent, Viborgvej 198, Højslev, født d. 23. december 1957 i Hem, forlovet med Lisbeth Rosenvinge, køkkenassistentelev, født d. 26. juli 1963 i Højslev, datter af elektriker Kaj Martin Rosenvinge, Højslev, og hustru Solvejg Lund Mejlstrup.*

P.E.V.J. gik i skole i Hem. Fik realeksamen i Resen. Kom i lære på Gyro Maskinfabrik i Skive. Aftjente sin værnepligt i Høvelte og Skive. Blev konstabel i Skive. Han kom i 1981 på sergentskole i Avedøre og blev derefter overflyttet til Holstebro, hvor han er sergent i dag.

L.R. gik ud af skolen efter 10. klasse. Derefter gik hun 1 år på handelsskole i Skive. Ansat på De gamles Hjem i Højslev. EFG-elev (levnedsmiddelområdet) senere i praktik.

c. *Peder Ove Bregendahl Dalsgaard, gårdejer, Hvidevej 22, Mønsted pr. Viborg, født d. 12. februar 1924 i Toftum, Mønsted, gift d. 21. maj 1956 i Mønsted Kirke med Anny Pedersen, husmoder, født d. 8. februar 1934 på Viborg Sygehus, datter af landmand Kristian Stefan Pedersen, Daugbjerg, og Emilie Kristence Dania Bentel.*

P.O.B.D. gik i skole i Mønsted. Arbejdede ved landbruget hjemme og på hjemegnen, bl.a. 6 år hos Fridslev Jensen, Mønsted. aftjente 1946-1947 sin værnepligt i Viborg. Bestyrer på faderens ejendom, som han overtog 1956. Ejendommen var da på 10 tdr. land. 1960 købes 14 tdr. land til, senere yderligere 6 tdr. land. I 1969 købes naboejendommen (27 tdr. land) og derudover drives svigerfaderens ejendom på 20 tdr. land. Jorden drives alsidigt og med en stor besætning, p.t. 27 malkekøer + opdræt af S.D.M.

A.P. gik i skole i Mønsted. Derefter pige i huset og bl.a. køkkenpige på gymnastikhøjskolen. Hjemmegående husmoder og hjælper med ved landbruget.

1) *Eilif Bregendahl Dalsgaard, landmand, Hvidevej 22, Mønsted pr. Viborg, født d. 26. august 1956 på Viborg Sygehus.*

Skolegang i Mønsted, tog 1973 realeksamen i Stoholm og 1974 handelseksamen fra Viborg Handelsskole, arbejdede derefter som chauffør, tog 1977 HH-eksamen fra Skive og aftjente 1977-1978 sin værnepligt i Skive. I 1978 blev han ansat ved landbruget

og var 1980-1981 elev på Asmildkloster Landbrugsskole. Hjælper i dag hjemme ved landbruget som driftsleder.

2) *Bodil Bregendahl Dalsgaard, sygehjælper, Toldbodgade 1 B, Viborg, født d. 28. juni 1958 i Mønsted, samlever med Palle Kjær Laursen, sparekasseassistent, født d. 25. juli 1959 i Sparkær, Nr. Borris Sogn, søn af overassistent A. Kjær Laursen, Viborg, og hustru Inger Elisabeth Jensen.*
B.B.D. afsluttede med realeksamen i 1975 og handelseksamen i 1976. Fra 1976 til 1978 var hun ung pige i huset. 1978-1982 arbejdede hun som ufaglært sygehjælper, indtil hun fik sin uddannelse i slutningen af 1982. Hun har siden været ansat på Fysiurgisk Hospital i Hald Ege.
P.K.L. tog realeksamen i 1976 og handelseksamen i 1977. Samme år blev han ansat som elev i Sparekassen SDS i Viborg, hvor han blev udlært i 1979 efter bestået sparekasseskole i Herning og har siden været ansat hos SDS i Viborg. Han begyndte 1981 en uddannelse som merkonom i finansering. Denne uddannelse forventes afsluttet i 1984.

3) *Jørgen Bregendahl Dalsgaard, smed, Hvidevej 8, Mønsted, Viborg, født d. 10. december 1959 på Viborg Sygehus, samlever med Kirsten Vad Jensen, damefrisør, født d. 6. maj 1960 i Ikast, datter af traktorfører Henning Vad Jensen, Mønsted, og Katrine Clausen.*
J.B.D. havde sin skolegang i Mønsted og tog realeksamen i 1977 fra Stoholm, blev 1981 udlært som smed i Ravnstrup, hvor han også nu er ansat. Han aftjente 1981-1982 sin værnepligt ved flyvetropperne i Karup.
K.V.J. havde sin skolegang i Mønsted med 10. klasse i Viborg. Derefter pige i huset, stod 1979-1982 i lære som damefrisør hos Grethe Munch Pedersen, Viborg, hvor hun også nu er ansat.

4) *Jonna Bregendahl Dalsgaard, studerende, født d. 1. november 1963 i Mønsted.*

d. *Inger Kathrine Bregendahl Dalsgaard, husmoder, Skovvej 28, Spar-*

kær pr. Viborg, født d. 29. august 1925 i Toftum, Mønsted, gift d. 27. oktober 1945 i Mønsted Kirke med Jens Anton Jensen, gårdejer, født d. 21. maj 1919 i Engedal, Daugbjerg, søn af gårdejer Niels Jensen og Ane Kirstine Jacobsen, Mosegården, Engedal.
I.K.B.D. gik i Mønsted Skole, tjente derefter som pige i huset på hjemegnen. Hjemmegående husmoder og hjulpet med ved landbruget.
J.A.J. havde 7 års skolegang i Daugbjerg. Arbejdede derefter ved landbruget, først hjemme, derefter på forskellige gårde, var 1943-1944 elev på Høng Husmandsskole, derefter fodermester på Loldrupgård ved Viborg, samt bestyrer på en gård i Brøndum ved Hobro. Den 1. august 1947 købes den nuboende gård med 18 tdr. land, hvor der senere købes yderligere 4,5 td. land til Almindelig alsidig drift indtil 1966. Derefter er han ansat ved Midtjydsk Leca, Højslev indtil 1981.

1) Preben Bregendahl Jensen, pedel, Vestervang 67, Viborg, født d. 14. juni 1943 i Gråbrødre Landsogn, Viborg, gift d. 20. januar 1973 i Vroue Kirke med Lissi Højris Kristiansen, rengøringsassistent, født d. 12. februar 1947 i Sjørup, Vroue, datter af pensionist Schaltz Kristiansen og hustru Meta Højris.

a) Rene Bregendahl Jensen, født d. 19. juni 1973 i Viborg.

b) Allan Bregendahl Jensen, født d. 30. december 1976 i Viborg.

2) Leif Bregendahl Jensen, bygningskonstruktør, Engblommevej 12, Stoholm, født d. 29. september 1948 i Fusager, Nr. Borris, gift d. 7. august 1971 i Ørslevkloster med Ella Ramsdahl, apoteksdefektrice og HF-studerende, født d. 6. marts 1950 i Hejlskov, Ørslevkloster, datter af gårdejer Nicolaj Ramsdahl, Højslev, og hustru Agnethe K. Jensen.
L.B.J. tog 1965 9. kl. i Sparkær Skole og stod 1965-1969 i lære som tømrer hos Marinus Sørensen, Sparkær. I 1969 tog han teknisk forberedelseseksamen på Viborg kommunale Aftenskole. I 1973 kloakmestereksamen fra Horsens tekniske Skole og i 1975 bygningskonstruktøreksamen fra Byggeteknisk Højskole i Horsens. 1969-1970 aftjente han sin værnepligt ved Jydske inge-

niørregiment, Randers. Han var i specialafdeling, ABC gruppe. 1970-1971 var han tømrersvend ved J.M.H. Huse, Nr. Søby. 1971-1975 studerende på Byggeteknisk Højskole i Horsens. I 1975 bygningskonstruktør hos byggefirmaet Gerd Foged Dethlefsen A/S, Hjarnø. 1975-1976 byggesagsleder hos A/S Bul-Beton, Herning, 1976-178 produktionsleder hos Jydsk Beton-Elementfabrik A/S, Vinkel-afdelingen. 1978-1980 produktionschef hos Arab Concrete (MFG) 60, Amman, Jordan. 1980-1982 freelance konsulent for Scandevelop A/S, Tåstrup. I 1982 ansat hos firmaet J.M.H. A/S, Nr. Søby, i kalkulationsafdelingen vedrørende kalkulation og tilbud på udenlandske byggerier med hovedvægten på Tyskland.

E.R. gik i skole i Lund og Ørslevkloster og tog realeksamen i 1967 i Højslev. Hun blev udlært som defektrice på Balling Apotek i 1971. Hun arbejdede herefter på Hovedgård Apotek ved Horsens og blev i 1982 ansat på Fjends Apotek, hvor hun er nu. Hun er i færd med at tage HF-eksamen via enkeltfagskurser i Skive. Hun har deltaget i diverse kurser vedrørende apoteket samt fuldendt AVG kursus i år. Undervist i vinter i Stoholm i engelsk på aftenskole.

a) Dennis Ramsdahl Jensen, født d. 24. september 1972 i Horsens.

b) Palle Ramsdahl Jensen, født d. 8. oktober 1974 i Horsens.

3) Conny Bregendahl Jensen, husmoder, Kastanievej 17, Viborg, født d. 28. januar 1955 i Fusager, Nr. Borris, gift d. 4. november 1978 i Sparkær Kirke med Kurt Jørgensen, vognmand, født d. 16. januar 1953 i Hersom, søn af arbejdsmand Børge Arnold Jørgensen, Rødkærsbro, og hustru Erna Simonsen.

a) Brian Bregendahl Jørgensen, født d. 31. juli 1979 i Viborg.

b) Gitte Bregendahl Jørgensen, født d. 16. juni 1981 i Viborg.

e. Manny Brittha Bregendahl Dalsgaard, husmoder, Bryrupvej 3, Møn-

sted pr. Viborg, født d. 21. maj 1930 i Toftum, Mønsted, gift d. 7. december 1953 i Mønsted Kirke med Hans Richard Nielsen, arbejdsmand, født d. 4. august 1929 i Smollerup, søn af gårdejer Jens Peder Nielsen, Fredsholt, Mønsted, og hustru Sofie Christiansen.

M.B.B.D. gik i skole i Mønsted. Hun har været pige i huset, mest hjemme, var i flere år ansat som spolerske på Dollerup Mølle og er i dag hjemmegående husmoder.

H.R.N. gik i skole i Lånum, tjente på landet, bl.a. ved Theodor Nielsen, Lånum, og Anders Damgaard, Toftum. Han købte i 1954 en ejendom i Mønsted på ca. 25 tdr. land, solgte denne 1969 og købte huset i Mønsted, som de bebor i dag. Ansat på Lecaværket i Højslev, hvor han er i dag.

1) *Hanne Nielsen, sygehjælper, Bredgade 54, Løgstør, født d. 29. juli 1956 i Mønsted, samlever med Lars Mark Madsen, murer, født d. 30. september 1962 i Løgstør, søn af Børge Madsen, Løgstør, og hustru Ketty Mark.*

2) *Peder Bregendahl Nielsen, specialarbejder, Flintevej 15, Mønsted pr. Viborg, født d. 9. december 1958 i Mønsted.*
P.B.N. gik i skole i Mønsted og tog realeksamen fra Stoholm i 1974. Fik forskellige jobs, bl.a. ved dambrug og ved Stoholm Byggemateriel og har siden februar 1983 været ansat ved Raunstrup Savmølle som specialarbejder. Købte i 1982 eget hus. Interesser: Sport, især fodbold og flugtskydning samt fiskeri.

3. *Anton Karl Magnus Dalsgaard, arbejdsmand, Fly pr. Skive, født d. 4. september 1898, død i oktober 1963 på Skive Sygehus, begravet i Fly, gift d. 2. november 1932 i Herrup Kirke med Nielsine Kristine Katrine Jensen, husmoder, født d. 5. april 1906 i Bjørnkjær, Sevel Sogn, død d. 15. maj 1960 på Skive Sygehus, begravet i Fly, datter af husmand og arbejdsmand Niels Christian Jensen, Bjørnkær, Sevel, og hustru Christiane Carlsen Brandt.*
A.K.M.D. var arbejdsmand i Fly, om sommeren arbejdede han i tørvemosen, grusgraven og andet forefaldent arbejde. Derudover arbejdede han også ved kommunen. De sad til leje i flere år i Iglsø, hvorefter

de købte huset på Bregendalsvej i Fly.
N.K.K.J. - kaldet Sine - tjente på landet, var bl.a. husbestyrerinde i Kjeldbjerg. Sine holdt altid hjemmet og haven i fineste stand.

a. *Anna Kristiane (f. Jensen), adopteret Dalsgaard, Gl. Skivevej 16, Bajlum pr. Roslev, født d. 9. februar 1927 i Bjørnkær, Sevel, gift d. 8. maj 1948 i Fly Kirke med Arne Pedersen Resen, amtsvejmand, født d. 6. august 1917 i Bajlum, Hjerk, død d. 16. juni 1981 i Bajlum, begravet i Hjerk, søn af vejmand Knud Pedersen Resen, Bajlum, og hustru Kirstine Nielsen.*
A.K.D. gik i skole i Fly. Hun kom ud at tjene på landet, først på hjemegnen og senere i Bajlum. Hjemmegående husmor. Hun var dog centraldame på Roslev Central i 8 år.
A.P.R. gik i skole i Hjerk, tjente på landet indtil sin fars død i 1944, hvorpå han blev vejmand efter ham. Han var vejmand i 33 år.

1) *Knud Pedersen Resen, vognmand, Gl. Skivevej 16, Bajlum pr. roslev, født d. 4. februar 1949 i Bajlum, Hjerk.*
K.P.R. gik i skole i Hjerk og Bajlum Centralskole. Han arbejdede ca. 2 år ved landbruget og var 1964-1965 på Salling Ungdomsskole, udlærtes 1969 som tømrer i Odense, aftjente 1969-1970 sin værnepligt som CF i Herning og var derefter ansat på Lyby Møbelfabrik i 4 år. I 1975 blev han lastbilchauffør og i 1983 starter han egen vognmandsforretning (lastbiler).

2) *Hanne Pedersen Resen, kontorassistent, Skovvang 4, Durup pr. Roslev, født d. 11. oktober 1950 i Bajlum, Hjerk, gift d. 30. januar 1971 i Hjerk Kirke med Helge Bjørndal Børsting, specialarbejder, født d. 5. december 1947 i Durup, søn af vognmand Jens Bjørndal Børsting, Durup, og hustru Oda Johanne Kristensen.*
H.P.R. gik i skole i Bajlum, Roslev og Nykøbing M. med 9. kl., fik 1968 handelsskoleeksamen i Skive, blev færdiguddannet som kontorassistent ved Skive Jern i 1971, var ansat samme sted indtil 1975 og har fra 1976 været ansat ved Aage Selchaus, Skive.

H.B.B. gik i skole i Durup, var arbejdsdreng på møbelfabrik i Durup, medhjælper hos Magnus Olsen, Durup. Fra 1966 ansat på Salling Stolefabrik, hvor han er specialarbejder. 1974-1979 eget hus i Præstevænget og i 1979 købes huset, hvor de bor i dag.

a) Allan Bjørndal Børsting, født d. 9. februar 1972 i Skive.

b) Brian Bjørndal Børsting, født d. 5. marts 1979 i Durup.

c) Kim Bjørndal Børsting, født d. 15. marts 1982 i Durup.

3) Henning Pedersen Resen, kontorassistent, Vestervang 19, Durup pr. Roslev, født d. 19. marts 1956 i Hjerk, samlever med Jytte Lund Larsen, kontorassistent, født d. 17. maj 1961 i Kallerup, datter af gårdejer Peter Lund Larsen, Thisted, og hustru Mary Johansen.
H.P.R. gik i Hjerk-Harre Skole og tog realeksamen 1973 på Roslev Skole, kom derefter i lære hos A/S C.P. Koldings Eftf., Skive, fik handelsmedhjælpereksamen sammen med læretiden på Skive Handelsskole, udlærtes d. 1. oktober 1976 som kontorassistent og blev i firmaet til d. 1. august 1978. Den 1. august 1978 blev han ansat på kontoret hos Axel Toft A/S, Durup, hvor han har arbejdet siden. I 1980 tog han merkonomeksamen.
J.L.L. gik i Skjoldborg Skole og tog realeksamen fra Sjørring Centralskole. I 1978 begyndte hun på Thisted-Hurup Handelsskole og tog EFG-basisåret. Hun kom derefter i lære på Dragsbæk Maltfabrik A/S. Den 15. august 1979 blev hun udlært og flyttede så til Durup. Her gik hun arbejdsløs i 1½ år og kom derefter i arbejde på skive Toldkammer som langtidsledig indtil d. 1. oktober 1983. Den 1. december 1983 købte de hus i Durup.

a) Kasper Lund Resen, født d. 2. marts 1984.

4. Margrethe Katrine Knudsen Dalsgaard, husmoder, Troelstrup pr. Stoholm Jyll., født d. 3. januar 1903 i Kjeldbjerg, Vroue, død 1969, begravet i Stoholm, gift i Iglsø, Fly, med Georg Sørensen, husmand,

født d. 29. april 1900 i Troelstrup, død i december 1958, begravet i Stoholm, søn af gårdejer Niels Kristian Sørensen og hustru Kirsten Pedersen (Fladsgaard).

M.K.K.D. tjente på landet, bl.a. på Tastumgård, var meget dygtig og slidsom og passede selv gården under sin mands sygdom. Gården blev solgt ca. 1965, boede derefter i et hus ved Stoholm Kirke.

G.S. blev uddannet ved landbruget, byggede en ejendom på 20 tdr. land, udstykket fra faderens gård. Han led i flere år af sukkersyge.

F. *Olga Bregendahl, tandlæge, København, født d. 22. september 1875 i Bregendal, Fly, død d. 15. august 1949 i København, gravsat i Fly.*

O.B. rejste til København og fik 1905 eksamen som tandlæge. Hun fik sin egen tandlægepraksis samt bolig på Amagerbrogade i København og havde den til sin død i 1949. Efter sin død blev hun brændt, og hendes urne blev nedsat på Fly Kirkegård.

Niecen, Aase Bregendahl (III J 3) skriver:

"Faster Olga var et meget morsomt menneske med lynhurtige replikker, meget gæstfri og meget værdsat af sine patienter, der trofast kom igen år efter år.

Hendes vennekreds var også trofast, og børn og børnebørn var lige så velkomne.

Desværre var hun ligesom faster Marie (Bregendahl) meget tunghør, en stor gene for en tandlæge, og en kronisk halskatar - holdt ved lige af uundværlige cerutter - og en øjenoperation, besværliggjorde hendes sidste år."

G. *Margrethe Kirstine Sørensen, født d. 21. januar 1877 i Bregendal, Fly, død d. 24. januar 1878, begravet d. 1. februar i Fly.*

H. *Jens Vilhelm Sørensen Bregendahl, født d. 25. juli 1878 i Bregendal, Fly, død i 1918 i Århus, begravet i Fly.*

J.V.S.B. var syg fra lille og kom som ung på hospitalet i Århus, hvor han var til sin død i 1918. Han blev begravet på Fly Kirkegård.

Ved J.V.S.B.'s begravelse skrev Marie Bregendahl følgende digt, der blev offentliggjort i Skive Folkeblad:

"Vi var engang en Søskend'flok,
vi levd sammen Nat og Dag,
vi spiste ved det samme Bord,
sov under samme Tag.

Saa spredtes vi i Verden rundt,
imellem os kom Land og Hav,
den gik mod Øst og den mod Vest,
og een gik i sin Grav.

Farvel! vi hilste, naar vi foer,
paa "Gensyns"-Vink til en og hver;
- hvem af os tænkte, da han drog:
Vi samles aldrig mer?

- Vort Liv hensvandt, og hver af os
sin Part af Fryd og Sorg vel fik?
- enhver for sig bar sit i Skjul,
Klynk mellem os var ikke Skik.

Nu er der svunden tredive Aar,
- hvor blev de af, de korte Aar?
- nu staar jeg for nykastet Grav
paa Fødesognets Kirkegaard.

I den min Bror skal sænkes ned,
- Aa, stakkels Bror! forladte Dreng!
Du kommer langvejs rejsende
for her at søge om Din Seng.

Jeg ser paa Søsters Mindesten,
- hun rejste over viden Hav,
kom mange Hundred Mile fra
for her at sænkes i sin Grav.

Og undrende og vemodsfyldt
jeg tænker paa, er det da her,
den samles skal den skilte Flok,
naar Døden sluttet har vor Færd?

Skal her engang vi puttes ned,
i samme Seng, i samme Jord,
og sove sammen alle Ni
i Graven hos vor Far og Mor?

- Ohja, - en flygtig Tanke blot;
- den Dag i Muld vi sænkes ned,
er vi nok ligeglad ihvor
det blir, og ønsker et kun: Fred."

J. Anton Karl Peder Sørensen Bregendahl, dyrlæge, Ringsted, født d. 1. oktober 1879 i Bregendal, Fly, død d. 6. juni 1967 i Ringsted, begravet i Ringsted, gift d. 4. september 1903 i København med Ingeborg Johanne Kathrine Jensen, tandlæge, født d. 15. april 1881 i Tystrup, Bavelse Sogn, død d. 13. februar 1980, begravet i Ringsted, datter af sognefoged Frederik Jensen, Tystrup, og hustru Karoline Clausen.
A.K.P.S.B. var først landmand hjemme i Bregendal. Han fik præliminæreksamen i København, hvor han boede hos Marie Bregendahl. I 1902 fik han dyrlægeeksamen fra København, var 1904-1909 dyrlæge i Sjørup ved Skive, 1909-1914 dyrlæge i Stoholm og siden dyrlæge i Ringsted.
Ved hans død skriver avisen:

"Dyrlæge A. Bregendahl, Ringsted, er i går død, 86 år gl. Dyrlæge Bregendahl har været svagelig de senere år og havde det sidste års tid ophold på sygehjemmet på Prinsensvej. Først fornylig blev han indlagt på sygehuset, hvor døden indtraf tirsdag eftermiddag.

Med dyrlæge Bregendahl forsvinder en særpræget skikkelse fra Ringsted og Ringstedegnen, hvor han i over et halvt hundrede år har haft bosted og virkeområde. Bregendahl kom til Ringsted i 1914, da han overtog dyrlæge Martin Poulsens praksis. Bregendahl kom i den lange årrække som praktiserende dyrlæge i forbindelse med et stort udsnit af denne egns landbrugere, og han deltog i øvrigt på flere felter i byens og egnens liv som en interesseret medborger, stærkt optaget af tidens

spørgsmål. Ofte lod han sin røst høre i forsamlingerne og gav udtryk vor meninger og anskuelser, der så afgjort var hans egne. Bregendahl var en karakterfyldt, stout personlighed med tydelige og faste træk af de stærke Salling-bondeslægter i Fly ved Skive, hvoraf han ligesom søsteren, forfatterinden Marie Bregendahl var udgået. For 15-16 år siden aftod han sin praksis til dyrlæge A. Heje Pedersen; i nogle år derefter havde han stadig visse opgaver på salgteriet og kvægtorvet, men havde nu forlængst trukket sig ud af sin gamle virksomhed.

Så meget mere tid blev der til at læse - Bregendahl var en meget flittig og kyndig kender af dansk litteratur og han fulgte højt op i årene levende med i, hvad der i øvrigt var fremme i dagens debat. Det Det var altid hyggeligt og forfriskende at drøfte tingene med dyrlæge Bregendahl og høre hans opfattelse af forhold og begivenheder. Kom man til at kende Bregendahl som han var, måtte man fængsles af hans karske lune og djærve ytringer. En reel og retskaffen mand, som det var værd at være ven med.

Dyrlæge Bregendahl efterlader sig hustru, tandlæge Ingeborg Bregendahl, og en datter, der er gift med proprietær Petersen, Spentrup ved Randers.

I.J.K.J. blev uddannet som tandlæge i 1906. Hun havde egen tandlægepraksis, først i Sjørup, senere i Stoholm, og fra ca. 1913 i Ringsted, denne drev hun indtil 1966.

1. *Britta Bregendahl, født d. 20. december 1903 i København, død i december 1921 i Ringsted, begravet i Ringsted.*

2. *Sonja Bregendahl, født 1905 i Vroue i Sjørup, død samme år, begravet i Vroue.*

3. *Aase Bregendahl, husmoder Risagergård, Jennum pr. Spentrup, født d. 8. december 1906 i Sjørup, Vroue, gift d. 29. maj 1947 i Ringsted med Peder Kristian Pedersen, proprietær, født d. 16. december 1909 på Ærø, søn af gårdejer Peder Hansen Petersen, Ærø, og hustru Kirstine Rasmussen.*

   Aa.B. tog eksamen fra 4. mellem i Borgergades Skole, Ringsted, og var derpå klinikassistent hos moderen. Hun var på tegneskole i 3 år, derefter i forskellige forretninger i København. Hun var i England i

1 år og i Odense i 1½ år, hvor hun var bestyrerinde i Håndarbejets Fremme. Hun startede 1937 egen forretning i Slagelse - kunsthandel, antikviteter, håndvævede ting samt broderier. Forretningen drev hun indtil 1946. I 1947 gik hun på husholdningsskole i København og blev hjemmegående husmoder.

P.K.P. fik præliminæreksamen i Odense, blev uddannet som landmand, var 1932-1933 på Dalum Landbrugsskole, derefter forvalter på forskellige gårde og godser. 1939-1952 var han overforvalter på Lyngbygård ved Boeslunde, 1952-1964 var han forpagter på Overdrevsgården ved Borup, Sjælland, og d. 15. april 1964 købes og overtages Risagergård med 120 tdr. land. I 1968 købes yderligere en ejendom med 17 tdr. land. Ejendommene drives sammen i dag. 1974-1978 var han medlem af Purhus Kommunalråd.

a. *Britta Bregendahl Pedersen, direktionssekretær, Højtoftegade 4, Randers, født d. 16. oktober 1948 på Frederiksberg, København.*
   B.B.P. boede fra 1948-1952 på Lyngbygård ved Boeslunde, hvor hendes far var overforvalter. I 1952 flyttede man til Overdrevsgården ved Borup, Midtsjælland, hvor faderen overtog forpagtningen under St. Svenstrup Gods. I 1964 flyttede man til Jylland, hvor forældrene købte gård i Jennum ved Randers. Hun startede i 1964 på gymnasiet i Randers. I 1967 blev hun nysproglig student fra Randers Statsskole. Hun læste derefter en periode vet. medicin på Landbohøjskolen og derefter dansk i København og Århus. I 1974 tog hun korrespondenteksamen i engelsk, tysk og fransk fra handelshøjskolen i Århus. Hun blev i 1974 ansat som korrespondent hos Sekura Maskinfabrik A/S i Randers, og har siden virket som direktionssekretær i samme firma. Interesser: Litteratur, rejser, numismatik og tomatavl.



III - Peder Bregendahl
Ane Kathrine Christensen

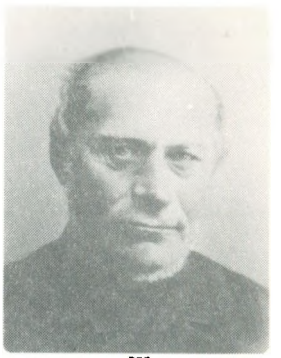

III
Peder Bregendahl som ældre



III - Peder Bregendahl med børn



III A - Marie Bregendahl
Jeppe Aakjær



III C - Søren Bregendahl og hustru med familie



III C - Søren Bregendahl
Ellen Marie Kristensen



III C 1 - Agnes Katrine Bregendahl
Laust Andersen



III C 1 a - Astrid Bregendahl Andersen
Harald Frydendahl Jensen

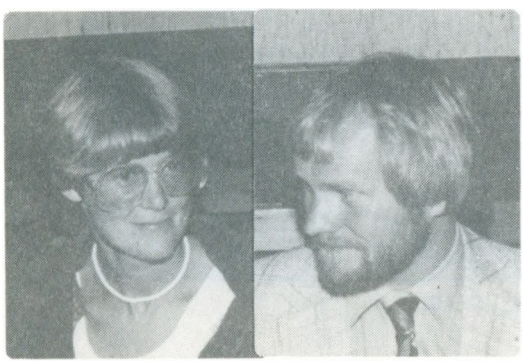

III C 1 a 1) - Aase Bregendahl Jensen
Jørgen Tandrup Nielsen



III C 1 a 1) a)
Rikke Tandrup



III C 1 a 1) b)
Bo Tandrup



III C 1 a 2)
Kurt Frydendahl og Jenny Skov Kristensen med børn

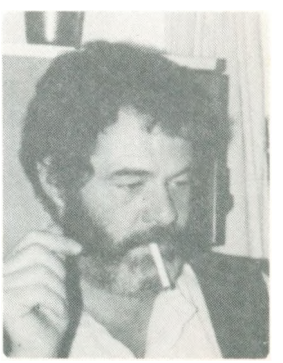

III C 1 d
Jørgen B. Andersen



III C 2
Helga M. Bregendahl



III C 2 - „Østerled" i Rungsted



III C 4 - Peder Arne Bregendahl
Johanne Møgeltoft Kamstrup



III C 4 a
Søren Kamstrup Bregendahl og Else Margrethe Jørgensen med børn



III C 4 b - Peder Kamstrup Bregendahl
Jytte Raunholt Bæk



III C 4 b 1) - Hanne Bregendahl
Benny Kristensen



III C 4 b 2) - Marianne Bregendahl
Poul Axelgaard Jensen



III C 4 c
Ellen M. Kamstrup Bregendahl og Jens Raae Søndergaard med børn



III C 4 d
Ingeborg Kamstrup Bregendahl og Aksel Andersen med børn



III C 4 e
Jens Kamstrup Bregendahl og Elsebet Petersen med sønnen



III C 5 - Kresten Kjeldbjerg Bregendahl
Lucie Hansen



III C 5 a - Hanne Marie Bregendahl
Poul Bro



III C 5 a 1)
Lars Bregendahl Bro



III C 5 a 2)
Pernille Bregendahl Bro



III C 5 b
Søren Peder Bregendahl



III C 5 b 1)
Mette Rahbek Bregendahl



III C 5 c - Niels Bregendahl
Inger Nørgaard



III C 5 c 1)
Niels Kristjan Bregendahl



III C 5 c 2)
Johannes Bo Bregendahl



III C 5 c 3)
Andreas Bregendahl



III C 5 d
Kirsten M. Bregendahl



III C 6
Karen Ella R. Bregendahl



III C 7 - Gerda Kirstine Bregendahl
Jakob Kristensen Bak

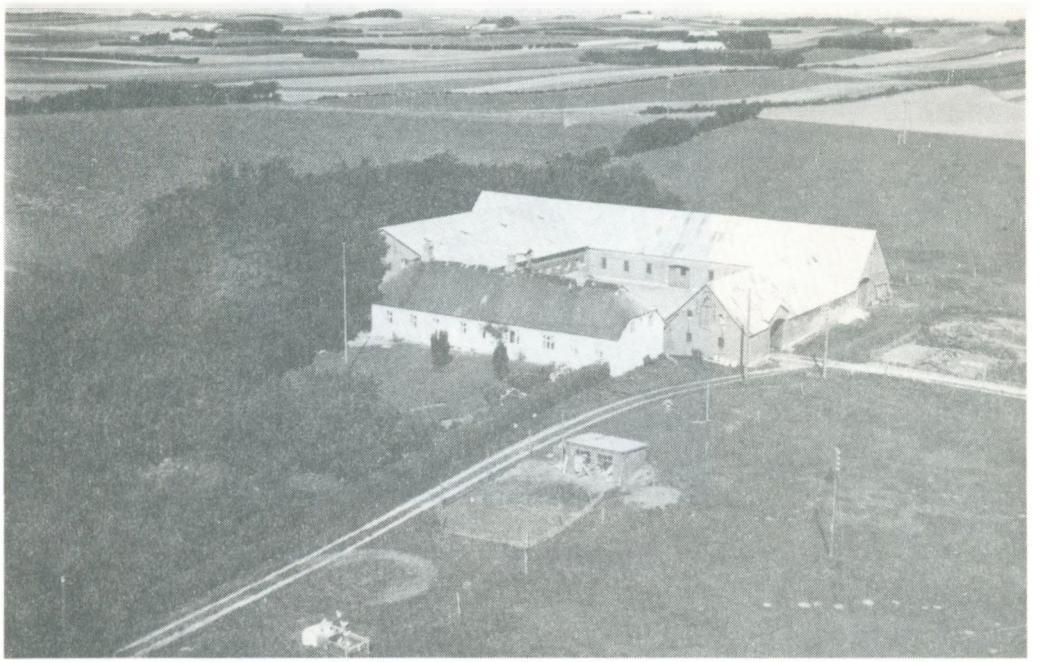

III C 7 - Dalgård i V. Børsting.



III C 7 a - Ellen Marie Bregendahl Bak
Kai Thørning Mikkelsen



III C 7 b - Kirsten Marie Bak
Arne Geertsen Nielsen



III C 7 c - Søren Bregendahl Bak
Grete Kjær Smed



III C 7 c
Børnene: Claus - Peder - Lars og Marianne



III C 7 d
Bodil Bregendahl Bak



III C 8 - Aksel Hartvig Bregendahl
Agnete Katrine Pedersen



III C 8 a
Anne Marie Bregendahl og Frede Steen Jørgensen med familie



III C 8 b - Søren Bregendahl
Inger Marie Christensen



III C 8 b - Børnene:
Peter - Uffe og Marianne



III C 8 c - Mogens Peder Bregendahl
Ulla Rønnenkamp Koch



III C 8 c
Børnene: Kasper og Thomas



III C 8 d
Jens Per Bregendahl og Anne Grethe Godsk med børn



III C 8 e
Aase B. Bregendahl og Finn Aagaard med børn



III D
Kresten Bregendahl



III E - Inger Marie Katrine Bregendahl
Peder Christian Dalsgaard



III E 1
Just Dalsgaard



III E 2 - Peder B. Knudsen (Dalsgaard)
Johanne Othilia K.A. Mulvad Olsen



III E 2 a
Anna K.B. Dalsgaard og Arne Magne Kristensen med børn



III E 2 a 1) - Verner Bregendahl Kristensen
Elly Bjerregaard Johansen

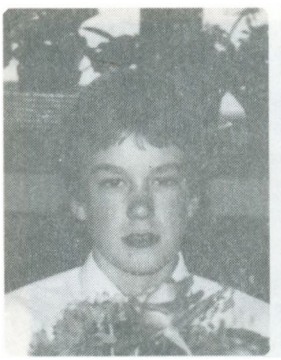

III E 2 a 1) a)
Tonny Kristensen

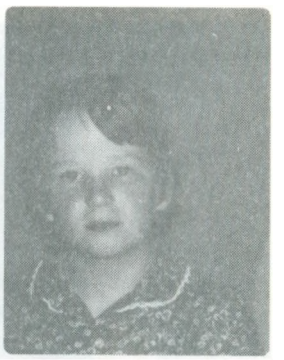

III E 2 a 1) b)
Lene Kristensen



III E 2 b - Marie Kathrine Bregendahl Dalsgaard
Arne Vejby Jensen



III E 2 c - Peder Ove Bregendahl Dalsgaard
Anny Pedersen



III E 2 c
Børnene: Eilif - Bodil - Jørgen og Jonna



III E 2 d - Inger Kathrine Bregendahl Dalsgaard
Jens Anton Jensen



III E 3 - Anton Karl Magnus Dalsgaard
Nielsine Kristine Katrine Jensen



III E 3 a - Anna Kristiane Dalsgaard
Arne Pedersen Resen



III E 4 - Margrethe Katrine Knudsen Dalsgaard
Georg Sørensen



III F
Olga Bregendahl



III J - Anton Karl Peder Sørensen Bregendahl
Ingeborg Johanne Kathrine Jensen



III J 3 - Aase Bregendahl
Peder Kristian Pedersen

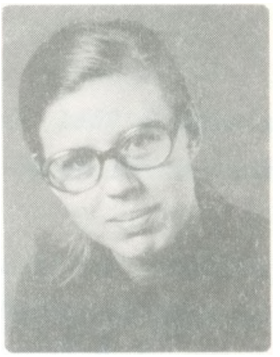

III J 3 a
Britta B. Pedersen

IV. Mariane Sørensen

født d. 24. oktober 1831 i Bregendal, Fly Sogn, død d. 13. maj 1913. Hun blev båret til dåben af Møller O. Christensens kone, Ane Cathrine Pedersdatter i Skalmstrup, og faddere var Laurs Wodsschous kone, Ingeborg Christensdatter af Feldingbjerg, gårdmand Jens Pedersen fra Fly, Møller O. Christensen og gårdmand Niels Pedersen fra Lånum. Hun blev gift d. 27. maj 1853 i Resen Kirke med Søren Knudsen, gårdejer i Egeris pr. Skive, født d. 10. januar 1818 i Dommerby Sogn. (Se slægten Knudsen)

A. *Nielsine Caroline Knudsen, født d. 5. september 1857 i Egeris Sogn, død som lille.*

B. *Søren Peter Knudsen, købmand, Skive, født d. 28. april 1859 i Egeris, død d. 11. september 1939 i Hornbæk ved Randers. Ved Søren Peter Knudsens dåb står følgende i Skive Kirkebog:*
Forældre: Søren Knudsen, Egeris og Mariane Sørensen, 27 år. Faddere: gårdmand Jens Meldgaards hustru i Fly, gårdmand Frederik Nielsens hustru i Gammelgård, Ungkarl Jens Knudsen i Dalgård, Ungkarl Peder Sørensen Bregendahl i Fly og gårdmand Niels Jacobsen, Egeris. Han var gift med Kirstine Espersine, født d. 14. november 1868 i Kvols, død d. 27. november 1949, boende da i Slyngborggade, Randers.
S.P.K. boede i Karolinegade 6, Skive, og drev købmandsforretning på hjørnet af Nordbanevej og Torvegade. Den 25. april 1936 rejste de til Randers, hvor de boede på Fladbrovej, Hornbæk. Der var 3 døtre i ægteskabet, men det har ikke været muligt at finde oplysninger om dem eller efterkommere - dog er det os fortalt, at de 2 muligvis blev uddannet som sygeplejerske, og at den ene blev gift med en læge.

1. Pige.

2. Pige.

3. Ester Knudsen, død som lille.

C. *Knud Knudsen, gårdejer, Kvistgård, Torum pr. Roslev, født d. 13. juni 1863 i Egeris, død d. 16. juli 1941 i Torum, begravet på Torum Kirke-*

gård. Som faddere ved hans dåb nævnes gårdmand Just Knudsens kone i Dalsgård, pigen Ane Cathrine Christensen i Volling, gårdmand Anders Knudsen af Fly, gårdmand Jacob Knudsen af Biltoft og ungkarl Peder Sørensen af Bregendal. Han blev gift d. 2. november 1894 i Resen Kirke med Nielsine Kirstine Nielsen, født d. 31. juli 1868 i Resen, død d. 30. maj 1945 i Krarup Møllegård, Hvidbjerg Sogn, datter af gårdmand Frederik Nielsen Sevelsted og hustru Birthe Marie Jensdatter.

1. *Maria Anna Knudsen, husmoder, Krarup Møllegård, Hvidbjerg pr. Skive, født d. 24. april 1895 i Egeris, død d. 15. juni 1963 i Krarup, Hvidbjerg, begravet i Hvidbjerg, gift d. 20. september 1918 i Torum Kirke med Iver Jensen Thorsen, gårdejer, født d. 26. juli 1892 i Svanegården i Brokholm, Junget, død i maj 1974 i Krarup, begravet i Hvidbjerg, søn af gårdejer Rasmus Thorsen, Svanegården, og hustru Bodil Jepsen.*

   M.A.K. gik i skole i Torum. Hun var pige i Flauenskjold på gården Bøgeskovhave samt en sommer elev på Vallekilde Højskole og ellers pige hjemme indtil giftermålet.

   I.J.T. gik i skole i Grættrup. Han arbejdede ved landbruget, 1914-1916 aftjente han sin værnepligt (sikringsstyrken). 1917-1918 var han på Asmildkloster Landbrugsskole. Den 1. september 1918 købes Krarup Møllegård med 49 tdr. land, hvor der drives svineavlscenter 1920-1966 (de sidste år er det sønnen Søren Rasmus Knudsen, der driver det). Han var medlem af Hvidbjerg Sogneråd i 2 perioder og medlem af menighedsrådet i 12 år. Han var i tilsynsrådet for Skive Sparekasse 1951-1974 og medlem af bestyrelsen i Andelsslagteriet i Skive.

   a. *Arne Thorsen, gårdejer, Buskager 15, Krejbjerg pr. Balling, født d. 19. januar 1920 i Krarup Møllegård, Hvidbjerg, død d. 26. januar 1981 i Krejbjerg, begravet i Krejbjerg, gift d. 28. oktober 1948 i Krejbjerg Kirke med Lilly Pedersen, husmoder, født d. 6. marts 1922 i Norsgård, Krejbjerg, datter af gårdejer Ingvard Christensen Pedersen, Norsgård, og hustru Ingeborg Thomsen (født i Norsgård).*

      A.T. gik i skole i Hvidbjerg. 1935-1936 var han elev på Salling Ungdomsskole i Jebjerg. Han arbejdede ved landbruget, bl.a. som

fodermester på en gård ved Hadsten og som karl på Vadum Østergård, Salling. 1944-1945 var han elev på Asmildkloster Landbrugsskole. Han har været bestyrer i Krejbjerg ved Mitte Knudsen. Den 1. november 1948 købes ejendommen på Brøndum Præstegårds Mark på 16 tdr. land, som drives indtil 1952, hvor der købes gård i Grinderslev. Senere købes Norsgård i Krejbjerg med 60 tdr. land, denne drives indtil hans død. Han var i bestyrelsen for Venstrevælgerforeningen og formand for menighedsrådet i Krejbjerg.
L.P. gik i skole i Krejbjerg og blev konfirmeret i Rødding Valgmenighedskirke. I 1941 var hun elev på Vallekilde Højskole, hvor hun i 1943 var kokkepige, der imellem var hun pige hjemme og et halvt år i Grinderslev. I 1981 købes grund og bygges eget hus i Krejbjerg, hvor hun bor i dag.

1) *Inger Marie Thorsen, pædagog og husmoder, Borgen 4, Rødding pr. Balling, født d. 27. september 1951 i Brøndum, gift d. 28. juni 1975 i Krejbjerg Kirke med Niels Børge Nielsen, gårdejer, født d. 16. februar 1950 i Rødding, søn af gårdejer Søren Lindbjerg Nielsen, Røgild, nu boende i Skive, og hustru Betty Sevelsted Nielsen.*
I.M.T. gik i skole i Balling. Hun var pige i huset i Balling og 1969-1970 elev på Hadsten Højskole. 1970-1971 var hun ansat på en vuggestue i Herning. 1971-1972 tog hun sygehjælperuddannelse på Viborg Sygehus. 1972-1974 blev hun uddannet som pædagog på Esbjerg Børneforsorgsseminarium, d. 1. februar 1974 blev hun assistent i en børnehave i Grinderslev, derefter i Dommerby, var så nogle år dagplejemor og er nu hjemmegående husmoder.
N.B.N. gik i skole i Nr. Søby. Han var 1965-1966 elev på Salling Ungdomsskole, blev uddannet ved landbruget, tjente bl.a. 3 år hos Svend Jepsen. 1971-1972 rejste han jorden rundt og arbejdede bl.a. på farme i Canada og på New Zealand. 1972-1973 var han fodermester på Bønding i Hvidbjerg og 1973-1974 elev på Bygholm Landbrugsskole, derefter fodermester i Ansager i 1975. Samme år købes gården i Rødding med 30 tdr. land og d. 1. december yderligere nabogården med 22 tdr. land. Senere købes Inger Maries fødehjem, Norsgård, i Krejbjerg. Der bygges

ny kostald i 1976 og i 1977 spaltestald og lade. En stor del af Norsgård brænder d. 11. november 1983, men genopbygges i 1984.

a) Betina Nielsen, født d. 26. juni 1976 i Rødding.

b) Susanne Nielsen, født d. 30. juni 1978 i Rødding.

c) Anne Dorthe Nielsen, født d. 28. oktober 1981 i Rødding.

d) Helle Nielsen, født d. 11. november 1982 i Rødding.

e) Gitte Nielsen, født d. 11. november 1982 i Rødding.

2) Erik Thorsen, elektriker, Petravej 38, Skive, født d. 23. oktober 1953 i Krejbjerg, Krejbjerg Sogn.

b. Elna Thorsen, husmoder, Blommevænget 30, Roslev, født d. 10. september 1925 i Krarup Møllegård, Hvidbjerg, gift d. 21. september 1954 i Brøndum Kirke med Marinus Møller Lund, fhv. gårdejer, født d. 28. juli 1910 i Gamstrup, Roslev, søn af gårdejer Laurids Lund, Snabegård i Gamstrup, og hustru Jensine Møller.
E.T. gik i skole i Hvidbjerg. Hun var pige hjemme, i 1942 elev på Salling Ungdomsskole og derefter igen pige hjemme. Hun har været pige ved A.F. Riis i Frammerslev, i 1946 elev på en husholdningsskole og en overgang var hun pige i huset i Skive. Efter giftermålet blev hun hjemmegående husmoder.
M.M.L. gik i skole i Roslev, og var elev på Salling Ungdomsskole i Jebjerg. Han var en tid karl hjemme og tjente så 1 år i Hem Kærgård. Sin værnepligt aftjente han i 1930. 1931-1932 var han på Uldum Højskole, 1952 overtages Snabegård i Gamstrup, med ca. 50 tdr. land. Gården blev drevet som almindelig landbrug. Sønnen har overtaget gården i 1982. Han har været i bestyrelsen for mejeriet og i tilsynsrådet i Roslev-Rybjerg Sparekasse. I august 1982 købes villaen i Roslev, hvor de bor i dag.

1) Lauritz Lund, gårdejer, Snabegård, Roslevvej 38, Roslev, født

d. 13. marts 1957 i Snabegård i Gamstrup, Roslev, gift d. 13. august 1983 i Fiskbæk Kirke med Gitte Lundsgaard Nielsen, kontorassistent, født d. 28. juli 1956 i Kirkebæk, Romlund, datter af specialarbejder Helge Nielsen, Løgstrup, og hustru Grethe Jørgensen.

L.L. gik i skole i roslev og tog her realeksamen. Han tjente hos Kr. Lidegaard, Bønning, Hvidbjerg, 1975-1976 var han på Lægård Landbrugsskole (3 måneder) og derefter hjemme. Fra d. 1. januar 1976 til d. 1. november 1977 var han hos J.P. Dalsgaard, Roslev, og 1977-1978 var han 9 måneder på Lægård Landbrugsskole. Den 1. januar 1978 overtog han halvdelen af Snabegård, og resten i 1982. Gården drives med stor malkekvægbesætning SDM p.t. 42 malkekøer + opdræt.

G.L.N. tog 10. kl. i Løgstrup Skole samt den 1-årige handelsskoleeksamen fra Viborg. Hun blev uddannet som kontorassistent ved Horisont Vinduer, Viborg, hvor hun var ansat til sit giftermål.

a) Mads Marinus Lund, født d. 11. juni 1983.

2) Marie Møller Lund, køkkenlederelev, Vesterbro 51, Nykøbing Mors, født d. 17. december 1961 i Snabegård i Gamstrup, Roslev. M.M.L. gik i skole i Roslev med udvidet 10. kl. eksamen, tog 1979 handelsskoleeksamen fra Skive, var derefter køkkenmedhjælper på Beder Gartnerskole samt 1 år praktisk køkkenelev på Morsø Ungdomsskole og et halvt år i 1983 på Struer Husholdningsskole. Fra d. 1. august 1983 er hun køkkenlederelev på plejehjemmet Skovparken i Nykøbing M. Interesse: Håndbold.

c. Rasmus Thorsen, gårdejer, Krarup Møllegård, Holstebrovej 400, Hvidbjerg pr. Skive, født d. 8. oktober 1928 i Krarup Møllegård, Hvidbjerg, gift første gang d. 13. november 1954 i Hvidbjerg Kirke med Else Jakobsen, husmoder, født d. 4. juni 1932 i Hvidbjerg, død d. 7. januar 1974 på Skive Sygehus, begravet i Hvidbjerg, datter af gårdejer Frederik Jakobsen, Gadegård, Hvidbjerg, og hustru Dagny Mosgaard. Gift anden gang d. 22. august 1982 i Brøndum Kirke med Ulla Kjeldsen, husmoder, født d. 27. januar

1928 i Tønder, datter af signalformand ved DSB Kjeld Kjeldsen, Skive, og hustru Karla Kirstine Torp Christensen.
R.T. gik i skole i Hvidbjerg. Han var landmand hjemme, 1945-1946 elev på Salling Ungdomsskole, derefter var han karl på Vinde Vestergaard i 1 år. 1949-1950 aftjente han sin værnepligt i Viborg. I 1954 købte han gård i Lem på 18 tdr. land og i 1957 overtog han fødehjemmet. Gården drives med almindelig drift indtil 1974, hvor kreaturerne sættes ud. Staldene omforandres og moderniseres til søer + fedesvin. Han har bl.a. været medlem af bestyrelsen i Salling Landboforening og af skolenævn og skolekommission. Medlem af menighedsrådet og i fællesledelsen for svineavl (valgt af Landboforeningen).
E.J. gik i skole i Hvidbjerg og var 1948 elev på Salling Ungdomsskole. Hun var pige i huset hjemme og en tid i Skive.
U.K. blev i 1947 udlært som dame- og herrefrisør. Hun var fra 1952 til 1976 gift med støbemester Jens Christensen Faarkrog, der døde d. 26. februar 1976.

1) Karen Marie Thorsen, køkkenleder, Søndergade 5, Jebjerg pr. Roslev, født d. 2. september 1958 i Krarup Møllegård, Hvidbjerg, samlever med Karsten Jensen, chauffør, født d. 11. januar 1958 i Langå, søn af specialarbejder Svend Johan Jensen, Krejbjerg, og hustru Evelyn Marie Nielsen.
K.M.T. gik i skole i Hvidbjerg og tog realeksamen fra Balling Realskole. Hun blev køkkenelev på et børnehjem og var 1 år på Krabbesholm Højskole. Eksamen i 1978 som køkkenleder fra Struerskolen, Struer. I et halvt år var hun ansat ved Pensionistklubben i Skive som assistent og d. 1. august 1979 blev hun ansat som køkkenleder på Salling Ungdomsskole, hvor hun er i dag.
K.J. gik i skole i Vellev og Balling. 1973-1974 var han elev på Salling Ungdomsskole, derefter landbrugsmedhjælper. Han blev ansat som chauffør og traktorfører på Hvidbjerg Maskinstation. Derefter var han lastbilchauffør i ca. 3 år og 1979 blev han igen ansat på Hvidbjerg Maskinstation.

2) Dagny Thorsen, Gåser pr. Gandrup, født d. 5. maj 1960 i Kraup

Møllegård, Hvidbjerg, samlever med Jens Ladbjerg, gartner.

3) *Iver Thorsen, p.t. ungdomsskoleelev, født d. 26. april 1960 i Krarup Møllegård, Hvidbjerg.*

4) *Frederik Thorsen, født d. 15. maj 1970 i Krarup Møllegård, Hvidbjerg.*

2. *Søren Knudsen, gårdejer, Junget pr. Roslev, født d. 20. marts 1899 i Strømgården i Grættrup, Junget, død d. 11. december 1926, begravet i Torum, gift d. 31. juli 1922 i Selde Kirke med Margrethe Sørensen Møller, husmoder, født d. 4. februar 1896 i Risum, Selde, død d. 11. august 1982 på Sjørup Plejehjem, begravet i Junget, datter af gårdejer Niels Sørensen Møller, Risum, Selde, og hustru Mette Marie Nielsen.*

S.K. gik i skole i Torum. Han var karl hjemme og ude, afbrudt af et landbrugsskoleophold og aftjening af værnepligt i Viborg. I 1922 købes gården Vestergård, Junget, med 33 tdr. land, som han drev indtil sin død. Gården blev videredrevet af enken med skiftende bestyrere.

M.S.M. gik i skole i Selde. Hun blev gift anden gang med Anders Espersen, som have været bestyrer hos hende i 11 år. Anders Espersen er født d. 23. februar 1905 i Rærup, Salling, søn af Marinus Espersen, Rærup, og hustru Ane Marie. Han døde d. 21. december 1970 og blev begravet i Junget.

a. *Signe Knudsen, husmoder, Skovvænget 11, Sjørup pr. Viborg, født d. 31. oktober 1923 i Junget, gift d. 29. juli 1949 i Junget Kirke med Vagn Christensen Toft, fhv. gårdejer, født d. 1. juni 1921 i Fly, søn af gårdejer Peder Christensen Toft, Fly, og hustru Anne Marie.*

S.K. gik i skole i Junget. Hun var pige i huset i Salling, bl.a. hos Jørgen Bengaard, Kirkeby, Rybjerg, og hos apoteker Esfelt, Skive. I 1943 var hun elev på Uldum Højskole. Hun har efter giftermålet hjulpet til med landbruget.

V.C.T. gik i skole i Grinderslev. Han var ude at tjene fra sit 11. år hos Thomas Thomsen i Dølby, og derefter tjente han på

landet flere steder. Hun købte 1949 jord fra Rørgården i Smollerup, (Fjends), og opførte en statsejendom, der blev drevet til 1956, købte så gården i Engedal, Viborgvej 60, med 60 tdr. land. Denne gård drives alsidigt indtil 1977, da den sælges til anden side. Samtidig købes huset i Sjørup, hvor de bor i dag.

1) Grethe Toft, kontorassistent, Markvænget 3, Sjørup pr. Viborg, født d. 25. august 1950 i Iglsø, Fly, gift d. 19. januar 1974 i Daugbjerg Kirke med Kjeld Georg Filbert Johansen, chauffør, født d. 28. juni 1948 i Grønhøj, Frederiks, søn af gårdejer Georg Marinus Johansen, Frederiks, og hustru Anne Louise Filbert Johansen.

G.T. gik i skole i Daugbjerg og tog realeksamen fra Viborg private Realskole, blev udlært som kontorassistent ved Reno Biler, Viborg, og siden 1971 har hun været ansat som kontorassistent på Skive Sparekasse (hovedkontoret). Hun er medlem af bestyrelsen af Sjørup Forsamlingshus og af Sjørup Brugsforning. Interesser: Syning, svømming og folkedans.

K.G.F.J. gik i skole i Grønhøj og Frederiks og var 1963-1964 elev på Levring Efterskole. Han tjente ved landbruget, mest på hjemegnen. I 1968-1969 aftjente han sin værnepligt i Karup og blev derefter lastbilchauffør. 1973-1976 var han medejer af faderens landejendom, men fra 1976 igen lastbilchauffør i Frederiks. I 1976 købes grund, og 1977 bygges huset, hvor de bor i dag. Interesser: Folkedans.

a) Søren Toft Johansen, født d. 17. juli 1974 i Grønhøj, Frederiks Sogn.

b) Jens Toft Johansen, født d. 24. november 1976 i Sjørup.

c) Morten Toft Johansen, født d. 11. november 1979 i Sjørup.

2) Kristian Christensen Toft, chauffør, Markvænget 2, Sjørup, Viborg, født d. 14. marts 1952 i Iglsø, Fly, gift d. 16. februar 1980 i Kobberup Kirke med Anne Mette Andersen, laborant, født d. 4. februar 1961 i Røgind gl. Skole, Kobberup, datter

af afdøde tømrermester Peter Andersen og hustru Grethe Marie Madsen (i dag gift med Ole Jensen, Nr. Søby).
K.C.T. gik i skole i Daugbjerg og Mønsted og var 1967-1968 elev på Salling Ungdomsskole. Han tjente 1 år hos J.Kr. Nielsen, Vroue. Sin værnepligt aftjente han i 1970-1971 i Vordingborg. 1972-1973 var han på Asmildkloster Landbrugsskole, derefter var han hjemme indtil 1977, hvor hjemmet sælges, han virkede så som chauffør, bl.a. 2½ år hos Kurt larsen, Gammelstrup, Stoholm, og var derefter en tid selvstændig vognmand i Sjørup. I 1983 bliver han ansat hos vognmand Jens Jensen, Vridsted, som langturschauffør.
A.M.A. gik i skole i Nr. Søby og tog realeksamen i Højslev. Hun var en tid ansat i Varehuset i Højslev og i 1979 et halvt år på fabrik. 1980-1983 blev hun uddannet som hospitalslaborant på Skive Sygehus.

a) Klaus Toft, født d. 7. marts 1981 i Vroue.

b) Louise Toft, født d. 22. december 1983 i Vroue.

b. Niels Møller Knudsen, inseminør, Kjeldbjergvej 7, Kjeldbjerg pr. Skive, født d. 24. maj 1925 i Junget, gift d. 17. oktober 1953 i Vroue Kirke med Frida Sørensen, husmoder, født d. 5. juli 1931 i Fly Huse, Fly, datter af murer Ejvind Aksel Sørensen, Kjeldbjerg, og hustru Anna Kristine Kristensen.
N.M.K. gik i skole i Junget. 1942-1943 var han på Salling Ungdomsskole. Han har arbejdet ved landbruget hjemme og ude, bl.a. hos Laurids Christensen, Grinderslev, og et halvt år på Hem Kirkegård. Han aftjente sin værnepligt i 1947 i Karup. 1948-1949 var han elev på Korinth Landbrugsskole. I 1 år var han karl på Gammel Rybjerggård i Salling. Han blev i 1952 uddannet som inseminør på Malling Landbrugsskole og samme år ansat ved Skiveegnens Kvægavlerforening, hvor han stadig er ansat. Han har været domsmand fra 1979.
F.S. gik i skole i Iglsø. Hun var pige i huset og syerske i Kjeldbjerg. I 1951 var hun på tilskærerkursus i Viborg. Ind imellem er hun hjemmegående husmoder.

1) *Margit Knudsen, husmoder og medhjælper i forretning, Godthåbsvej 14 B, Skive, født d. 2. september 1950 i Fly, gift d. 3. november 1973 i Iglsø med Ole Borregaard, cykelhandler, født d. 17. juni 1949 i Nykøbing Mors, søn af travtræner Viktor Borregaard, Kjeldbjerg, og hustru Jenny Elisa Møller.*
M.K. gik ud efter 9. klasse i Vridsted Skkole. Hun stod derefter i lære i lejetøjsforretning i 4½ år. Hun var så på en systue, Bellevue Fritidstøj, og var der til 1974. Hun har siden været hjemmegående og medhjælper i cykelforretningen samt haft et rengøringsjob 2-3 timer om ugen på Skive Møbelfabrik.
O.B. tog realeksamen fra Brårup Skole. Han blev udlært som tømrer, aftjente sin værnepligt i Viborg og arbejdede derefter som tømrer, indtil han selv startede cykelforretning d. 3. november 1980.

a) Anja Borregaard, født d. 11. december 1974 i Skive.

b) Kristina Borregaard, født d. 19. juni 1983 i Skive.

2) *Knud Erik Møller Knudsen, fysioterapeut, Norgårdsvej 39, Skive, født d. 20. november 1954 i Kjeldbjerg, Vroue, samlever med Pia Holler Foget, sygeplejerske, født d. 1. marts 1956 i Skive, datter af elektriker Finn Holler Foget, Skive, og hustru Elsa Rathmann.*
K.E.M.K. gik i Kjeldbjerg Skole 1961-1964, Vroue Skole 1964-1968 samt Vridsted Skole 1968-1970 og var derefter på Salling Ungdomsskole 1970-1971. Han stod 1971-1975 i lære hos Vulcan (MG) som karrosseripladesmed, arbejdede derefter som svend hos Peugeot og Datsun. 1977-1979 læste han HF på Skive Gymnasium. 1980-1983 blev han uddannet som fysioterapeut på Skolen for Fysioterapeuter i Holstebro. Han er nu ansat som fysioterapeut ved Fysiurgisk Ambulatorium på Skive Sygehus. Interesser: Kaproning i Skive Roklub og har i perioder været kaproningschef og næstformand i klubben.
P.H.F. gik 1963-1973 på Skivehus Skole, hvor hun tog realeksamen. Hun har været ung pige i huset. 1975-1979 var hun på

Viborg Amts Sygeplejeskole og blev derefter ansat på Skive Sygehus afd. K 4 (fødeafdelingen).

a) Trine Holler Knudsen, født d. 17. november 1981 i Skive.

b) Mette Holler Knudsen, født d. 31. oktober 1982 i Skive.

3) Jørgen Møller, bankassistent, Wesselvej 3, Holstebro, født d. 28. december 1957 i Fly.

3. *Frederik Knudsen, landmand, Torum pr. Roslev, født d. 13. januar 1900 i Strømgård i Grættrup, Junget, død d. 6. marts 1982 i Torum, begravet d. 12. marts, gift d. 27. april 1939 i Grønning Kirke med Johanne Thordal Christensen, husmoder, født d. 30. september 1903 i Grønning, død d. 22. januar 1983 i Torum, begravet d. 26. januar, datter af gårdejer Jens Christensen, Ø. Grønning, og hustru Kirsten Marie Thordal.*
F.K. har altid været landmand. Han var bosat Ny Kvistgård, Torum.

a. *Kirsten Marie Knudsen, defektrice, Bredgade 1, Mønsted pr. Viborg, født d. 14. januar 1942 i Torum, gift d. 11. november 1961 i Torum Kirke med Søren Kjærulff, købmand, født d. 27. juni 1931 i Håsum, søn af landmand Magnus Kjærulff, Balling, og hustru Karen Marie Halborg.*
K.M.K. tog 1958 realeksamen fra Roslev Realskole, blev 1961 udlært som defektrice på Løveapotekte i Skive og bestod samme år handelsskoleeksamen.
S.K. havde arbejde ved landbruget til 1954, blev 1957 udlært som kommis og bestod samme år handelsskoleeksamen. I 1960 nedsatte han sig som selvstændig købmand. Interesse: Musik, før spillet som musikant (violin og trompet) ved fester o.l. I dag spillemand for folkedansere i Mønsted og omegn.

1) Dorte Kjærulff, født d. 1. august 1963 i Skive.

2) Hanne Kjærulff, født d. 1. marts 1966 i Skive.

3) Karen Marie Kjærulff, født d. 22. december 1968 i Skive.

b. Knud Thordal-Knudsen, navneændring 1969 fra Knud Knudsen, lærer, Ulvevej 60, Esbjerg N, født d. 19. februar 1943 i Torum, gift d. 14. december 1969 i vor Frelser Kirke, Esbjerg, med Grete Tea Pedersen, lærer, født d. 23. maj 1950 i Esbjerg, Jerne Sogn, datter af direktør Hans Mathis Pedersen, Esbjerg, og hustru Armgard Elisabeth Hansen; ægteskabet opløst 1982.
K.T-K. tog 1972 eksamen som lærer fra Esbjerg Seminarium.
G.T.P. blev færdiguddannet som lærer på Esbjerg Seminarium i 1973.

1) Christina Thordal-Knudsen, Ribegade 92, Esbjerg, født d. 2. december 1971 i Esbjerg.

2) Maline Thordal-Knudsen, Ribegade 92, Esbjerg, født d. 7. juni 1975 i Esbjerg.

4. Birthe Knudsen, husmoder, Junget pr. Roslev, født d. 13. oktober 1901 i Strømgård i Grættrup, Junget, død d. 28. marts 1948 på Skive Sygehus, begravet i Junget, gift d. 29. november 1928 i Torum Kirke med Niels Brunsgaard, gårdejer, født d. 10. april 1900 i Junget, død 1968, begravet i Junget, søn af gårdejer Niels Christian Brunsgaard, Junget, og hustru Ane Katrine Jensen.
B.K. var pige i huset, både hjemme og ude, og var en sommer på højskole. Hun var syg i flere år, lå på sygehus i Århus og døde på Skive Sygehus i 1948.
N.B. var bestyrer på fødegården, som han overtog i 1928. Han var bl.a. i bestyrelsen i brugsen.

a. Niels Kristian Brunsgaard, gårdejer, Torstedvej 66, Torsted pr. Tim, født d. 29. oktober 1929 i Junget, gift d. 12. januar 1961 på Ringkøbing Rådhus med Christa Stahnke, husmoder, født d. 22. december 1934 i Slesvig, datter af arbejdsmand Friederich Wilhelm Stahnke, født i Østpreussen, boende i Slesvig, og hustru Agnes Meta Schleth, født i Slesvig.
N.K.B. gik i skole i Junget. Han arbejdede ved landbruget hjemme, 1947-1948 var han elev på Himmerlands Ungdomsskole, Havbro, deref-

ter igen hjemme. 1950-1951 aftjente han sin værnepligt i Karup (flyvetropperne), derefter igen hjemme ved landbruget og på Over Møjbæk, Torum. 1953-1954 var han elev på Malling Landbrugsskole, derefter fodermester på Ørnsvig ved Horsens i 1 år og karl samme sted i et halvt år. I 1956 købes Kirkegård i Torsted med ca. 25 tdr. land, der drives som almindelig landbrug indtil ca. 1967, derefter arbejdede han i ca. 10 år hos tømreren i Ringkøbing og var en overgang skovarbejder. Interesse: Jagt.
C.S. gik i skole i Slesvig. Hun var pige i huset samt en overgang ansat som medhjælp på Statshospitalet i Slesvig. Hun kom som husbestyrerinde hos sin nuværende mand. Hun har arbejdet på systuer i Ringkøbing og Ulfborg og har været hjemmesyerske for en fabrik.

1) Vagn Otto Brunsgaard, skibsbygger, Torstedvej 66, Torsted pr. Tim, født d. 22. maj 1961 i Torsted, samlever med Lis Inge Nielsen, butikslærling, født d. 6. juni 1962 i Helsingør.

2) Vibeke Brunsgaard, syerske, p.t. Struer, født d. 17. juli 1962 i Torsted.

3) Per Brunsgaard, købmandslærling, født d. 12. februar 1964 på Sygehuset i Ringkøbing.

b. Nielsine Katrine Brunsgaard, husmoder, Bjerggård, Østergårds Mark, Åsted pr. Roslev, født d. 8. maj 1931 i Junget, gift d. 10. november 1953 i Junget Kirke med Kristian Nielsen (kaldet Kristian Dyhrberg), gårdejer, født d. 29. september 1923 i Tøndering, søn af gårdejer Karl Nielsen, Grættrup, og hustru Marie Thomasine Jensen Graugaard.
N.K.B. gik i skole i Junget. Hun var pige hjemme og en overgang i Lysgård. I 1951 var hun elev på Hadsten Højskole.
K.N. gik i skole i Grættrup. Han arbejdede ved landbruget og tjente på gårde fra 1935-1953 i Nordsalling. Han aftjente sin værnepligt i Århus i 1945. Han tjente bl.a. i Bruunsgård, Junget, og var karl hos Valdemar Hinnerup, Junget, i 5 år og på Bakgården i Møgeltorum i 3 år. I 1953 købes gården Bjerggård, Åsted, med 20

tdr. land. I 1967 købes en ejendom med 13 tdr. land og i 1970 yderligere 10 tdr. land samt i 1976 13½ td. land. Gården drives med almindelig drift med stor kvægbesætning, p.t. 70 kreaturer. Efter en brand i 1967 bygges nye avlsbygninger og i 1973 restaureredes stuehuset.

1) Niels Dyhrberg Nielsen, tømrer og slagteriarbejder, Lyngvænget 75, Glyngøre pr. Roslev, født d. 18. juni 1957 i Åsted, samlever med Gurli Høgedal, fabriksarbejder, født d. 12. august 1961 i Nautrup, datter af kommunalarbejder Kresten Høgedal, Nautrup, og hustru Elna Caroline Pedersen.
N.D.N. gik i skole i Åsted og tog 9. kl. i Selde. Han blev i 1976 udlært som tømrer hos E. Søgaard Hansen, Roslev, arbejdede herefter som tømrer indtil 1979, og siden 1979 har han virket som slagteriarbejder på Skive Andelsslagteri. Han køber byggegrund i 1977 i Glyngøre, hvor de bygger huset i 1977 og 1978. Interesser: Sport, især boksning, hvor han blev Jydsk juniormester 1975 i sværvægt.
G.H. gik i skole i Nautrup og tog 9. kl. i Glyngøre. I 1977 blev hun ansat som fabriksarbejder ved Priess & Co. i Glyngøre.

a) Ditte Dyhrberg Nielsen, født d. 2. september 1983 på Skive Sygehus.

2) Karl Dyhrberg Nielsen, smed og slagteriarbejder, Fyrrevej 5, Glyngøre, født d. 15. marts 1961 i Åsted.
K.D.N. gik i skole i Åsted og tog 9. kl. i Selde. Han blev 1981 udlært som smed i Roslev på Gøros Maskinfabrik, var ansat som svend samme sted indtil 1982, hvor han fik ansættelse som slagteriarbejder på Skive Andelssvineslagteri.

3) Birthe Dyhrberg Nielsen, født d. 2. maj 1967 i Åsted.

c. Knud Knudsen Brunsgaard, gårdejer, Brunsgård, Fjordvej 131, Junget, født d. 10. november 1932 i Brunsgård, Junget, gift d. 22. oktober 1966 i Junget Kirke med Else Rasmussen, husmoder, født d. 14. oktober 1936 i Junget, datter af husmand Ole Rasmussen,

Junget, og hustru Sigrid Petrea Pedersen.
K.K.B. gik i skole i Junget. Han blev uddannet som landmand, var elev på Kjærgård Landbrugsskole 1957-1958. Han aftjente sin værnepligt i Viborg og Itzehoe i Tyskland 1953-1954. Den 1. november 1966 overtager han fødegården Brunsgaard med 58 tdr. land, der drives med kvæghold, p.t. 32 malkekøer + opdræt SDM.
E.R. gik i skole i Junget. I 1953 var hun på Lægård Ungdomsskole. Hun har været pige i huset, dels i Salling, dels i Skive.

1) Lene Brunsgaard, født d. 25. august 1967 i Junget.

2) Henrik Brunsgaard, født d. 4. november 1970 i Junget.

5. *Valdemar Knudsen, gårdejer, Balling Nyvej 5, Balling, født d. 17. marts 1903 i Strømgård i Grættrup, Junget, død d. 23. november 1935 i Finderup, Krejbjerg Sogn, begravet i Krejbjerg, gift d. 9. juli 1929 i Torum Kirke med Mette Marie Primdahl, husmoder, født d. 17. november 1899 i Torum Sogn, datter af gårdejer Iver Iversen Primdahl, Lille Torum, og hustru Petrea Nielsen.*
V.K. gik i skole i Torum. Han var elev på Næsgård Agerbrugsskole og købte 1929 en gård i Ginderup på 53 tdr. land. Han var medlem af sognerådet i 1 periode og i bestyrelsen for Venstrevælgerforeningen.
M.M.P. gik i skole Torum, var elev på Krabbesholm Højskole og ellers pige hjemme og ude, bl.a. på Frammerslevgård. Efter sin mands død i 1935 videreførte hun gården med skiftende bestyrere indtil d. 1. april 1957, hvor sønnen overtager gården. Der bygges villa på Skivevej i Balling, hvor hun boede fra 1957-1981. Hun flytter da til Nyvej.

   a. *Nielsine Katrine (Sinne) Knudsen, sygeplejerske og husmoder, Rindsbækvej 32, Sdr. Rind pr. Viborg, født d. 14. oktober 1930 i Ginderup, Krejbjerg Sogn, gift d. 27. marts 1965 i Volling Kirke med Henning Nielsen, gårdejer, født d. 4. december 1930 i Demstrup, Sjørslev, søn af gårdejer Niels Christian Nielsen, Demstrup, og hustru Agnes Knudsen.*
   N.K.K. (kaldet Sinne) gik i skole i Krejbjerg. Hun var pige i hjemmet og ude, bl.a. kokkepige hos kammerherre Vest, Christians-

borg, København, og uddeler Fjalland, Halsnæs Brugsforening, Sjælland. I 1950 var hun elev på Danebod Højskole. I 1953-1954 på Askov Højskole og 1956-1957 på Rødkilde Sygeplejehøjskole. I 1960 blev hun sygeplejerske fra Holstebro Sygehus, 1960-1963 var hun assistent på Skive Sygehus og fra 1963 på Viborg Sygehus. I 1981 blev hun ansat på plejehjemmet Ibsgården, Viborg, som afløser. Hun hjælper med i landbruget.

H.N. gik i skole i Demstrup. Han tjente på landet, bl.a. hos Søren Jensen, Sjørslev, og hos Karlo Brødløs, Demstrup. Han var et halvt år på Mors. 1951-1952 aftjente han sin værnepligt i Viborg og var 1953-1954 elev på Mallling Landbrugsskole. Han var der ind imellem karl hjemme, men var i 7 år karl på Snabegård, Rindsholm. Den 1. december købes landejendom i Serup med 38 tdr. land, denne drives indtil d. 1. august 1967, hvor de overtager den nuværende gård i Sdr. Rind med 43 tdr. land. Gården drives med stor kvægbesætning af SDM.

1) Henrik Nielsen, landmand, født d. 11. februar 1966 i Serup.

2) Lene Nielsen, født d. 10. maj 1972 i Sdr. Rind.

b. *Ivar Primdahl Knudsen, gårdejer, Ginderupvej 35, Krejbjerg pr. Balling, født d. 6. januar 1932 i Ginderup, Krejbjerg, gift d. 30. maj 1957 i Voldum Kirke med Kirsten Andersen, husmoder, født d. 27. april 1934 i Voldum, datter af gårdejer Alfred Christian Andersen, Munkholm, Voldum, og hustru Marie Laursen.*

I.P.K. gik i skole i Krejbjerg. I 1947-1948 var han på Vejstrup Ungdomsskole. Han tjente ved landbruget, bl.a. 2 år hos Svend Knudsen, Grønvang, og hos Harald Borup, Jebjerg. 1952-1954 aftjente han sin værnepligt i Ålborg og Itzehoe. 1955-1956 var han på Lægård Landbrugsskole. Han var bestyrer hjemme indtil 1957, da han overtager (d. 1. april 1957) gården, der i dag drives med korn og en svineproduktion. I 1962 byggedes en fedesvinestald på 200 m^2, og i 1974 endvidere en sostald på 400 m^2. I 1984 et maskinhus på 230 m^2. Han er bl.a. i bestyrelsen for Venstrevælgerforeningen, kasserer og kirkeværge i menighedsrådet i Krejbjerg. Han var medlem af sognerådet i Krejbjerg 1966-1970, har fra 1982

siddet i kommunalbestyrelsen for Spøttrup Kommune, i flere år været medlem af skolekommissionen og er aktiv i kulturudvalget. Vurderingsmand fra 1970-82.
K.A. gik i skole i Voldum. Hun blev uddannet som ekspeditrice hos købmand Bisgaard, Brøndum, var derefter i Rønbjerg Brugsforening i 3 år. I 1957 var hun på husholdningsskole i Ry. Hun er nu hjemmegående husmoder. Hun er i bestyrelsen i brugsen og husmoderforeningen.

1) *Knud Valdemar Knudsen, salgsingeniør, Åbakken 3, Krejbjerg pr. Balling, født d. 1. juni 1958 i Krejbjerg, samlever med Conny Nygaard Jensen, teknisk tegner, født d. 18. maj 1960 i Rødding, Viborg Amt, datter af murermester Svend Nygaard Jensen, Ny Mølle, Rødding, og hustru Annegrethe. Der ventes barn ca. 1. september 1984.*
K.V.K. udgik fra Balling Skole med udvidet 9. klasse. Derefter tog han teknisk forberedelseseksamen fra Salling Ungdomsskole, stod 4 år i lære som elektriker hos Villy Falkenberg, Rødding, var i 1½ år på Århus tekniske Skole, tog her installatøreksamen, arbejdede 2 år som montør hos Erik Steensgaard, Holstebro, derefter ved Merkantil El, Hadsten, samt et halvt år på Den Jyske Håndværkerskole. Han er nu salgsingeniør hos Skandia - Havemann, Holstebro.
C.N.J. gik 10 år i Rødding Skole, derefter 3 år på Skive Handelsskole, var chauffør 2 år, derefter et halvt år på Skive tekniske Skole. Arbejdede hos landinspektør Torben Andersen i 1½ år og er nu ansat som teknisk tegner ved Spøttrup Kommune.

2) *Birgitte Knudsen, p.t. Tyskland, født d. 13. marts 1962 i Krejbjerg.*
B.K. var efter 10. kl. på Balling Skole et halvt år praktikant i Norge. I 1980 var hun på Århusegnens Husholdningsskole og blev i 1983 handelsstudent fra Skive Handelsskole. 1983-1984 er hun Karolinepige i Tyskland.

3) *Arne Primdahl Knudsen, blikkenslager, p.t. soldat i Holstebro, født d. 24. marts 1963 i Krejbjerg.*

A.P.K. tog 9. kl. fra Balling Skole, han var derefter 1 år efg-elev på Skive tekniske Skole, udlærtes 1983 som blikkenslager i Roslev og indkaldtes 1983 til aftjening af sin værnepligt ved Jydske dragonregiment i Holstebro.

c. Knud Valdemar Knudsen, født d. 29. oktober 1935, død d. 13. august 1941, begravet i Krejbjerg.

6. Albert Knudsen, gårdejer i Hjerk pr. Roslev, født d. 18. august 1905 i Strømgård i Grættrup, Junget, død d. 16. oktober 1979, begravet på Hjerk Kirkegård, gift d. 10. juli 1934 i Krejbjerg Kirke med Dagmar Jakobsen, født d. 9. august 1908, datter af gårdejer Jens Peder Holger Jakobsen, Krejbjerg, og hustru Karen Marie Jensen.
A.K. købte 1934 en gård i Hjerk, afhændede 1965 denne til sønnen Holger, og byggede huset, Kirkevej 6 i Hjerk.

a. Knud Knudsen, gårdejer, Strandgård, Neder Hjerkvej 18, Roslev, født d. 20. december 1938 i Hjerk, gift d. 8. maj 1965 i Borbjerg Kirke med Gerda Caroline Jepsen, husmoder, født d. 18. november 1940 i Hvam, Borbjerg, datter af husmand Jens Andreas Jepsen, Borbjerg, og hustru Ane Marie Petrea Kristensen.
K.K. gik i skole i Hjerk. Han tjente på landet hjemme og ude, bl.a. hos Jens Jørgen Poulsen, Næstild, og hos Jens Hansen, Vium. Han var på landbrugsskole 1959-1960. I 1965 købes Strandgården med 43 tdr. land, som drives med stor SDM-besætning.
G.C.J. gik i skole i Borbjerg og var 1957 på Lægård Ungdomsskole, derefter var hun pige i huset, bl.a. hos læge J. Nedergaard, Borbjerg, og kokke- og stuepige på Roslev Hvilehjem. Nu hjemmegående husmoder.

1) Hanne Knudsen, gymnasieelev, født d. 18. marts 1966 i Hjerk.

2) Jørgen Knudsen, født d. 27. februar 1970 i Hjerk.

b. Holger Knudsen, gårdejer, Neder Hjerkvej 25, Roslev, født d. 11. august 1942 i Hjerk, gift d. 13. november 1965 i Vroue Kirke med Magna Lilly Pedersen, husmoder, født d. 20. marts 1941 i V.

Børsting, Vroue, datter af afdøde bolsmand Sigurd Pedersen, Børsting, og hustru Helga Kathrine Bæk.
H.K. gik i skole i Hjerk og Bajlum. Han blev uddannet ved landbruget, bl.a. hos Andreas Knudsen, Hjerk, Marinus Lund, Gamstrup, og hos Poul Vestergaard, Frammerslev. 1961-1963 aftjente han sin værnepligt i Padborg og Ålborg, 1963-1964 var han elev på Lægård Landbrugsskole, og derimellem hjemme. Han overtager fødegården i august 1965. Gården er på 38 tdr. land og drives med stor kvægbesætning SDM, p.t. 32 køer + opdræt samt svineproduktion. Der bygges ny svinestald i 1966 og kostald i 1973.
M.L.P. gik i skole i Kjeldbjerg. Hun var pige i huset, bl.a. på Kjærgård, Vroue, og stue- og kokkepige i Roslev, Jebjerg, og Oddense Alderdomshjem. Hun er hjemmegående husmoder og hjælper med i landbruget. I 1976 blev hun medlem af Hjerk Menighedsråd.

1) Dorthe Knudsen, handelsskoleelev, født d. 20. november 1966 i Hjerk.

2) Lene Knudsen, født d. 26. januar 1970 i Hjerk, død d. 28. januar 1970, begravet i Hjerk.

3) Karsten Knudsen, født d. 26. juli 1971 i Hjerk.

7. Svend Aage Knudsen, gårdejer, Grønvang i Hem, nu Vænget 3, Hem pr. Skive, født d. 21. januar 1908 i Strømgård i Grættrup, Junget, død d. 18. januar 1970 i Grønvang, begravet i Hem, gift d. 29. oktober 1935 i Trandum Kirke med Anna Christine Bundgaard, husmoder, født d. 3. februar 1910 i Søndergård i Sebstrup, Sevel, datter af gårdejer Morten Bundgaard og hustru Jensine Petrea Kristensen.
S.Aa.K. gik i skole i Torum. Han tjente hos Ingvar Møller, Hvidbjerg, og var elev på Asmildkloster Landbrugsskole. 1930-1935 var han bestyrer på Grønvang i Hem, som han købte i 1935. Han byggede ny lade og svinestald, købte yderligere 10 tdr. land. Han var formand for Venstrevælgerforeningen i 11 år, medlem af sognerådet og i 12 år medlem af menighedsrådet. Han var i 8 år i bestyrelsen for Skiveegnens Kvægavlerforening og i nogle år vurderingsmand i realkreditforeningen.

A.C.B. gik i skole i Mogenstrup. Hun var hjemme indtil 1930, hvorefter hun var på husholdningsskole i Silkeborg. Derefter havde hun plads som pige 1 år på Krarupgård og et halvt år på Fyn og siden var hun husbestyrerinde hos sin far indtil sit giftermål i 1935. Hjemmegående husmoder. Hun flyttede d. 1. oktober 1970 ind i huset, Vænget 3, Hem.

a. *Knud Morten Knudsen, født d. 23. januar 1937 i Grønvang, Hem, død d. 3. juli 1973 i Hem, begravet i Hem.*
   K.M.K. var syg siden sit 14. år, men var hjemme til sin død.

b. *Ingrid Petrea Knudsen, husmoder, Bønding, Holstebrovej 445, Hvidbjerg pr. Skive, født d. 28. december 1939 i Grønvang, Hem, gift d. 24. oktober 1959 i Hem Kirke med Kresten Møller Lidegaard, gårdejer, født d. 17. juni 1937 i Bønding, Hvidbjerg, søn af fhv. gårdejer Aage Kristian Lidegaard, Skive, og hustru Bodil Kristine Jensen Møller.*
   I.P.K. gik i skole i Hem og tog 1957 præliminæreksamen i Balling, var 1957-1959 ansat i Skive Sparekasse og har siden giftermålet været hjemmegående husmoder.
   K.M.L. gik i skole i Rettrup og Hvidbjerg og var elev på Salling Ungdomsskole i Jebjerg. I 1957 aftjente han sin værnepligt og var 1958-1959 på Malling Landbrugsskole. I 1959 købte han Stensegård i Lyby med 44 tdr. land, som han drev indtil 1966, da han overtog fødegården Bønding, denne drives med stor kvægbesætning, p.t. 75 malkekøer + opdræt, dertil kommer en stor SPF svinebesætning. Han er bl.a. i bestyrelsen for Skiveegnens Mejeriselskab og i repræsentantskabet for Skive Sparekasse.

   1) *Svend Aage Møller Lidegaard, landmand, født d. 26. marts 1960 i Lyby.*

   2) *Bente Møller Lidegaard, studerende, p.t. Hans Egedes Vej 52, Århus N, født d. 8. maj 1961 i Lyby.*

   3) *Anna Marie Møller Lidegaard, født d. 19. december 1964 i Lyby.*

c. *Jørgen Knudsen, gårdejer, Ballingvej 83, Hem pr. Skive, født d. 14. juni 1943 i Grønvang, Hem, gift d. 5. december 1970 i Torum Kirke med Alis Merete Kristensen, apoteksassistent, født d. 21. august 1949 i Torum, datter af chauffør Jens Peter Kristensen, Torum, og hustru Eva Christensen.*

J.K. kom efter 7 års skolegang til landbruget. 1958-1959 var han elev på Salling Ungdomsskole i Jebjerg. Han har tjent som karl på Bregendal, var fodermester hos Kr. Mikkelsen, Daugård Jebjerg, og fodermester hjemme. Han aftjente sin værnepligt i Holstebro og blev i 1962 hjemsendt som korporal. 1962-1963 var han elev på Jaruplund Højskole. I 1964 var han et halvt år ved landbruget i Sverige. Ind imellem hjalp han til ved landbruget hjemme. Den 1. august 1969 købte han fødegården Grønvang med 63 tdr. land, og i 1980 købte han yderligere 24 tdr. land, samt forpagtede i 1981 18 tdr. land. Jorden drives med frøavl og korn. Kvægbesætning sættes ud i 1972. Der bygges ny svinestald i 1974 og maskinhus i 1979. Nu er der stor svineproduktion p.t. 60 søer og opfedning af egne grise. J.K. er bl.a. formand for Hem Brugs og har været i bestyrelsen for idrætsforeningen og skytteforeningen i Hem. Interesser: Folkedans og sport, især flyvning.

A.M.K. gik i skole i Breum. Hun har været pige i huset i Ikast og blev 1967-1970 uddannet på Svaneapoteket i skive, hvor hun var ansat til 1974, derefter hjemmegående. Har siddet i bestyrelsen for idrætsforeningen og i bestyrelsen for husmoderforeningen og sidder nu i skolenævnet ved Hem. Interesser: Folkedans og deltager i dilletantforestillinger.

1) Erik Knudsen, født d. 17. maj 1976 i Chile.

2) Lene Knudsen, født d. 8. juni 1981 i Chile.

d. *Valdemar Knudsen, lærer, Arendalsvej 1, Århus N., født d. 3. marts 1947 i Grønvang, Hem, gift d. 30. januar 1971 på Århus Rådhus med Bente Kruse, læge, født d. 3. august 1944 i Bogense, datter af fhv. sparekassedirektør Ejnar Kruse, Bogense, og hustru Sigrid Lauranta Pedersen.*

V.K. gik i skole i Hem og tog realeksamen i Resen. Han blev stu-

dent i 1967 fra Struer Statsskole. I 1971 fik han lærereksamen fra Th. Langs Seminarium, Silkeborg. Han aftjente 1971-1972 sin værnepligt ved civilforsvaret. Ansat på Læssøesgades Skole i Århus i 1972-1973 og fra 1973 ved Fjordsgades Skole i Århus. Fra 1973 er han samtidig pædagogikmedhjælper på Amtscentralen for Undervisningsmidler.

B.K. gik i skole i Bogense og tog realeksamen her. Hun havde forskelligt arbejde, bl.a. i en bank. 1965-1967 gik hun på studenterkursus i Odense, studerede derefter medicin med lægeuddannelse i 1978. Hun gjorde 1981-1982 tjeneste på Randers Centralsygehus, 1982-1983 på Århus Kommunehospital og har fra 1983 været ansat på Centralsygehuset i Silkeborg.

1) Tore Kruse Knudsen, født d. 4. maj 1971 i Århus.

2) Iben Kruse Knudsen, født d. 16. januar 1976 i Århus.

3) Hanne Kruse Knudsen, født d. 23. april 1980 i Århus.

8. *Astrid Knudsen, Guldkysten 9, Torum pr. Roslev, født d. 11. maj 1911 i Kvistgård, Torum, død d. 20. januar 1944 i Kvistgård, begravet i Torum, gift d. 19. oktober 1934 i Torum Kirke med Magnus Jensen Møller, gårdejer, født d. 22. september 1909 i Møllegården, Hvidbjerg, søn af gårdejer Ingvard Jensen Møller, Hvidbjerg Møllegård, og hustru Marie Kathrine Christensen Trærup.*

A.K. gik i skole i Torum. Hun var pige i huset, elev på Silkeborg Husholdningsskole og indtil sin død i 1944 var hun hjemmegående husmoder.

M.J.M. gik i skole i Hvidbjerg. Han var 1929-1930 på Uldum Højskole. Aftjente 1930 sin værnepligt ved Geodætisk Institut. 1930-1931 var han på Asmildkloster Landbrugsskole, derefter arbejdede han ved landbruget hjemme og ude. Han overtog Kvistgård i Torum, som han drev med alsidig landbrug til d. 15. august 1968, da han afhændede den til sønnen Knud Erik. M.J.M. flytter så til villaen, Guldkysten 9, Torum. Han var medlem af Junget-Torum Sogneråd i en periode, medlem af Torum Menighedsråd i 20 år, i 12 år formand for Skive Andels Kreatureksportforening og fra 1954 var han forretningsfører

for Junget-Torum Sparekasse, indtil sparekassen i 1958 blev fusioneret med Skive Sparekasse, som han så er tillidsmand for indtil d. 1. oktober 1983. M.J.M. blev gift anden gang d. 10. september 1949 med Katrine Jensen, født d. 9. marts 1903, datter af Peder Jensen Kolding og Petrea Gudiksen. Katrine Jensen døde d. 10. januar 1972.

a. *Erna Møller født d. 30. april 1936 i Kvistgård, Torum, død som lille.*

b. *Inga Møller, husmoder, Guust, Mejerivej 4, Ballling, født d. 30. april 1936 i Kvistgård, Torum, gift d. 6. maj 1958 i Torum Kirke med Jens Christensen, gårdejer, født d. 27. september 1930 i Bakkegården, Hindborg, søn af gårdejer Kresten Christensen, Hindborg, og hustru Else Marie Mortensen.*

I.M. gik i skole i Torum og var elev på Lægård Ungdomsskole. Hun havde plads i huset, bl.a. i Breum og 1 år i Sønderjylland, var au pair-pige i England 1954-1955. 1956-1957 var hun elev på Frederiksborg Højskole. Efter giftermålet hjemmegående husmoder. Hun er i bestyrelsen for Ballling-Volling Husmoderforening, hvor hun var formand i en periode.

J.C. gik i skole i Hindborg og var elev på Salling Ungdomsskole. Han er uddannet som landmand, mest hjemme, men har også haft plads, bl.a. på Emmergård ved Horsens. Han var elev på Vallekilde Højskole og 1953-1954 på Ladelund Landbrugsskole. Fra november 1954 var han ved landbruget i 1½ år i USA, og bestyrede derefter fødegården i Hindborg. I marts 1958 købes gården Guust med 69 tdr. land, senere købes der yderligere 18 tdr. land. På gården drives der en SPF svinebesætning. Han var medlem af Spøttrup Kommunalråd i en periode, menighedsrådsformand i nogle år og formand for skolekommissionen og i bestyrelsen for Skive Svineslagteri.

1) *Christen Christensen, HA-studerende, Egerisvej 51, Skive, født d. 4. april 1959 i Guust, Balling, samlever med Helene Dalgaard Poulsen, teknisk tegner, født d. 4. maj 1959 i Lyby, Lyby Sogn, datter af landmand Jens Møller Poulsen, Dalgård, Lyby, og hustru Ane Marie Dalgaard.*

C.C. gik i skole i Balling og blev 1978 student fra Skive Gymnasium. 1978-1979 aftjente han sin værnepligt ved livgarden, var 1979-1980 ansat ved Metallic, Skive, blev 1981 handelsstudent fra Skive Handelsskole og tog 1984 HA-eksamen fra handelshøjskolen i Herning. Han har siden 1983 været formand for Radikal Ungdom, Skivekreds.

H.D.P. gik i skole i Lyby og Jebjerg og tog 10. kl. i Breum. Hun var derefter et halvt år i huset. 1975-1976 var hun elev på Viborg Gymnastikhøjskole, derefter igen ung pige i huset. I 1979 tog hun eksamen som teknisk tegner fra Skive tekniske Skole, derefter kom hun til Spøttrup Kommune i praktik og blev 1981 fastansat.

2) *Astrid Christensen, stud. mag., Niels Juulsgade 72, Århus N., født d. 17. juni 1960 i Guust, Balling.*

A.C. gik i skole i Balling, blev 1979 student fra Skive Gymnasium, og påbegyndte derefter studiet til cand. mag. ved Århus Universitet. Hun har i studietiden rejst meget i udlandet og haft forskellige job i København, bl.a. i en børnehave samt været hjemmehjælper.

3) *Hanne Christensen, født d. 9. maj 1964 i Guust, Balling.*

H.C. blev 1984 student fra Skive Gymnasium.

c. *Knud Erik Jensen Møller, gårdejer, Kvistgård, Sølvvej 64, Roslev, født d. 15. februar 1939 i Kvistgård, Torum, gift d. 21. september 1968 i Jebjerg Kirke med Anne-Mette Østergaard, kontorassistent og husmoder, født d. 17. august 1947 i Krarup Nygård, Hem, datter af gårdejer Laust Østergaard, Bundgaard, Jebjerg, og hustru Karen Elise Sørensen.*

K.E.J.M. gik i skole i Torum og Roslev, ialt 7 år, og var 1953-1954 elev på Salling Ungdomsskole. Han blev uddannet ved landbruget, dels hjemme og ude. 1956-1957 var han på forsøgsgården Godthåb ved Skanderborg. 1958-1959 aftjente han sin værnepligt ved livgarden og 1960-1961 var han på Malling Landbrugsskole. 1962-1964 tjente han som karl på Krarup Nygård, 1964-1965 var han karl hos Marius Goul, Vinde Vestergård. Han var så hjemme og overtog

fødegården d. 15. august 1968. Kvistgård er på 80 tdr. land med almindelig drift. I 1973 sættes kvægbesætningen ud og der bygges stald til fedekyllinger. I 1974 bygges igen en stor stald til kyllinger. Årsproduktionen er i dag på 330.000 kyllinger. I 1977 bygges nyt stuehus. Han er i bestyrelsen for Torum Borgerforening, formand for skolenævnet i Torum og aktiv i beboerforeningens mødeaktivitet. Hans interesse er musik.
A-M.Ø. gik i skole i Hem og Jebjerg og tog 1965 realeksamen i Roslev. Hun var pige i huset samt 1966-1967 i London som au-pair-pige. 1967-1970 var hun kontorassistent hos Priess & Co. i Glyngøre. Hun er nu hjemmegående husmoder og hjælper med i landbruget.

1) Ulla Møller, født d. 15. august 1970 i Kvistgård.

2) Christen Møller, født d. 4. marts 1972 i Kvistgård.

3) Poul Møller, født d. 1. juni 1978 i Kvistgård.

4) Laust Østergaard Møller, født d. 24. januar 1980 i Kvistgård.

d. *Katrine Jensen Møller, født 1941, død et halvt år gammel, begravet i Torum.*

e. *Kathrine Møller, syerske og husmoder, Ålbækvej 30, Lihme pr. Balling, født d. 28. oktober 1943 i Kvistgård, gift d. 11. juni 1964 i Torum Kirke med Jens Henriksen, gårdejer, født d. 15. marts 1938 i Stouby, Grinderslev, søn af gårdejer Markus Henriksen, Bomlund i Stouby, Grinderslev, og hustru Severine Jensen.*
K.M. gik i skole i Torum og tog realeksamen i Roslev. Hun var derefter pige i huset, et halvt år på Fyn samt 1½ år i Vium Mølle. 1962-1963 elev på Rødding Højskole, derefter pige hos Søren Østergaad, Jebjerg, og husbestyrerinde hos Rasmus Thorsen, Brokholm. 1964-1981 var hun hjemmegående husmoder, og siden har hun arbejdet som syerske.
J.H. gik i skole i Mogenstrup (Salling). Han er uddannet ved landbruget. Han var elev på Jebjerg Ungdomsskole 1954-1955. Sin

værnepligt aftjente han ved livgarden. I 1961-1962 var han elev på Dalum Landbrugsskole. Han tjente ved landbruget ved Søren Foged, Lille Torum, Henriksen, Bredholm Søgård og på Nørgård, Breum. Han køber gård i Frammerslev i 1964, som drives indtil 1973, hvor de køber ejendommen i Lihme, hvor de bor i dag.

1) Carsten Henriksen, landmand, født d. 22. november 1964 i Frammerslev.

2) Kirsten Henriksen, gymnasieelev, født d. 2. december 1966 i Frammerslev.

3) Lisbeth Henriksen, født d. 11. januar 1970 i Frammerslev.

4) Ann Henriksen, født d. 29. november 1973 i Lihme.

9. Dagmar Knudsen, husmoder, Nordgårdsvej 5, Skive, født d. 5. januar 1915 i Kvistgård, Torum, gift d. 23. marts 1937 i Torum Kirke med Marius Nielsen, fhv. gårdejer, født d. 7. februar 1912 i Rybjerg, Rybjerg Sogn, søn af gårdejer Kristian Nielsen, Grønris, Grønning, og hustru Mariane Nielsen (Kisum).
D.K. gik i skole i Torum, var elev på Salling Ungdomsskole i Jebjerg, derefter pige hjemme og ude, bl.a. i Astruplund. Nu hjemmegående husmoder.
M.N. gik i skole i Grønning. Han har arbejdet ved landbruget. I 1931-1932 var han på Hadsten Højskole og 1932 aftjente han sin værnepligt i Viborg. Han har hjulpet ved landbruget hjemme. I 1937 købes Højgård i Rærup med 72 tdr. land, der drives indtil d. 1. november 1946, hvorpå han overtager fødegården Grønris i Grønning med 124 tdr. land. Denne gård driver han indtil d. 1. maj 1969, hvor sønnen Kristian overtager den. Samtidig køber han grund på Norgårdsvej, hvor han bygger hus. Efter at være flyttet til Skive har han haft forskellige jobs, bl.a. som lastbilchauffør. - M.N. har været i bestyrelsen for Salling Brugsforening samt medlem af menighedsrådet i Grinderslev-Grønning.

a. Kristian Nielsen, gårdejer, Grønning Kirkevej 9, Roslev, født d.

24. juli 1938 i Rærup, Grinderslev, gift i Balling Kirke med Vera Revsgaard, husmoder, født d. 19. juni 1940 i Balling, datter af fhv. gårdejer Markus Revsgaard, Skive, og hustru Jette Kristine Andersen.

1) Jette Kristine Nielsen, født d. 17. oktober 1963 i Grønning.

2) Tina Nielsen, født d. 23. august 1965 i Grønning.

3) Birgitte Nielsen, født d. 27. marts 1967 i Grønning.

4) Mette Nielsen, født d. 11. november 1970 i Grønning.

b. *Karen Marie Nielsen, laborant, Kirke Alle 20, Ramsing pr. Balling, født d. 11. november 1941 i Rærup, Grinderslev, gift d. 10. november 1962 i Grønning med Jens Foged Østergaard, el-installatør, født d. 6. april 1937 i Nannerup, Jebjerg, søn af gårdejer Jens Østergaard, Bostrup Østergård, Jebjerg, og hustru Dorthea Foged.*
K.M.N. tog 1958 forberedelseseksamen fra Roslev Skole. Hun var elev på Århusegnens Husholdningsskole i 1959, tog 1959-1960 grundkursus A + kursus som laboratoriemedhjælper i kemi fra Jydsk teknologisk Institut. 1960-1961 var hun elev på Mejerikontorets Laboratorium, Åbyhøj, derefter assistent på korn- og foderstoffer i Århus til 1962 og laboratorieassistent på Skive Sygehus til 1964. Medhjælpende hustru i egen virksomhed.
J.F.Ø. tog realeksamen fra Skive søndre Skole i 1954. Han blev udlært som elektriker i 1958, tog installatøreksamen fra Sønderborg i 1961 og har siden 1962 drevet selvstændig installationsforretning. Han er medlem af ligningskommissionen for Spøttrup Kommune samt medlem af bestyrelsen for Sparekassen, Vestsalling.

1) Dorte Foged Østergaard, født d. 25. december 1963 i Skive.

2) Marianne Foged Østergaard, født d. 30. april 1967 i Skive.

3) Henrik Foged Østergaard, født d. 8. marts 1972 i Skive.

c. *Marianne Nielsen, pædagog, Bakkelyparken 40, Ry, født d. 20. november 1947 i Grønris, Grønning Sogn, gift d. 10. april 1968 i Grønning Kirke med Anders Sti Jakobsen, ingeniør, født d. 17. juni 1942 i Sundsøre, søn af kroejer Aksel Jakobsen, Sundsøre, og hustru Karen Iversen.*

M.N. gik i skole i Grønning og tog realeksamen i Breum. Hun var pige i huset i Skive samt praktikant på et børnehjem i Roskilde. I 1969 tog hun eksamen som pædagog fra Slagelse Børnehaveseminarium, derefter blev hun ansat som pædagog forskellige steder i Tune og Gundsø. I dag er hun ansat ved Skanderborg Dagpleje. Interesser: Aktiv i spejderbevægelsen.

A.S.J. gik i skole i Thise og tog realeksamen i Farsø. Han blev 1963 udlært som automekaniker hos Bo Josefsen, Skive, og læste 1963-1966 til maskiningeniør i Ålborg. Han aftjente sin værnepligt 1966-1968 og blev hjemsendt som løjtnant og er stadig løjtnant af reserven. 1968-1981 var han ansat ved S.F. Luftteknik A/S i Skovlunde og har fra 1981 været medindehaver af Hørning Klima ApS i Hørning ved Århus. Interesser: sejlsport.

1) Anja Bhima Jakobsen, født d. 30. august 1975 i Bombay, Indien.

2) Casper Sti Jakobsen, født d. 26. oktober 1979 i Bombay, Indien.

D. *Cathrine Marie Caroline Knudsen, født d. 22. juni 1866 i Egeris, gift Faurskoue.*

Ægteparret rejste til USA, hvor de fik 5 børn, hvoraf den ældste hed Mary. Det har været umuligt at finde efterkommere efter dem, trods flere henvendelser.

E. *Ane Marie Sørine Knudsen, lærerinde, Flauenskjold pr. Dronninglund, født d. 7. januar 1869 i Egeris, død d. 2. december 1944 i Junget, begravet d. 8. december.*

A.M.S.K. tog i 1896 eksamen fra Horsens Kvindeseminarium. Den 1. september 1897 blev hun lærerinde på Vestergårdens Skole i Flauenskjold, hvor hun var indtil pensionsalderen. Hun var medlem af menighedsrådet og medlem af værgerådet i Flauenskjold. Hun købte hus i Junget, hvor hun boede til sin død i 1944.

F. Jens Vilhelm Knudsen, født d. 26. juli 1872 i Egeris, død d. 21. juli 1918 i Taps, begravet d. 26. juli i Randers, gift 1912 med Helga Fischer Nielsen, født i Randers, der var ingen børn i ægteskabet.

J.V.K. var ansat ved toldetaten ved den gamle dansk-tyske grænse i Taps i mange år. Der blev holdt sørgegudstjeneste i Taps Kirke d. 24. juli 1918, hvorefter han blev begravet i Randers.



IV - Mariane Sørensen
Søren Knudsen



IV B - Søren Peter Knudsen
Kirstine Espersine



IV C - Knud Knudsen
Nielsine Kirstine Nielsen

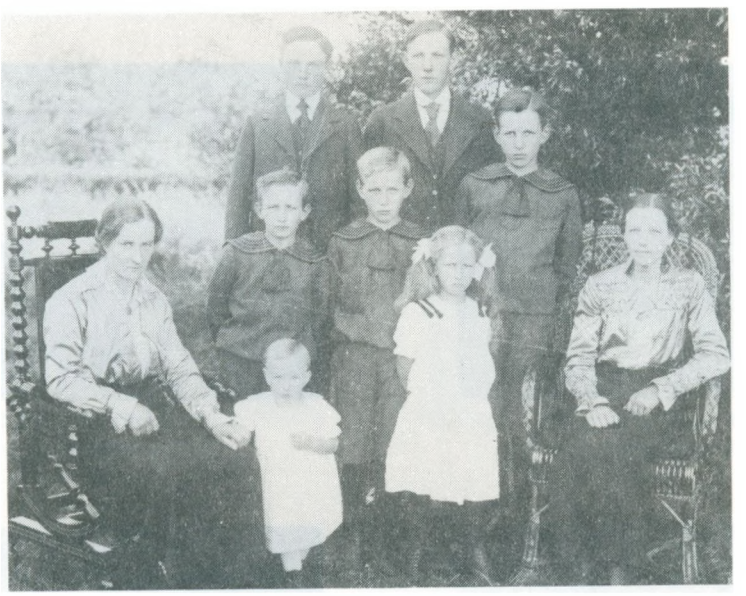

IV C Børnene



IV C - Kvistgård i Torum



IV C 1 - Maria Anna Knudsen
Iver Jensen Thorsen

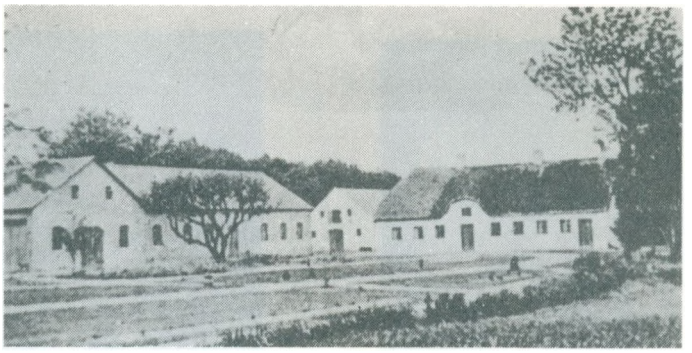

IV C 1 - Krarup Møllegård i Hvidbjerg



IV C 1 a - Arne Thorsen
Lilly Pedersen



IV C 1 a 1) - Inger Marie Thorsen
Niels Børge Nielsen



IV C 1 b - Elna Thorsen
Marinus Møller Lund



IV C 1 c - Rasmus Thorsen
Ulla Kjeldsen

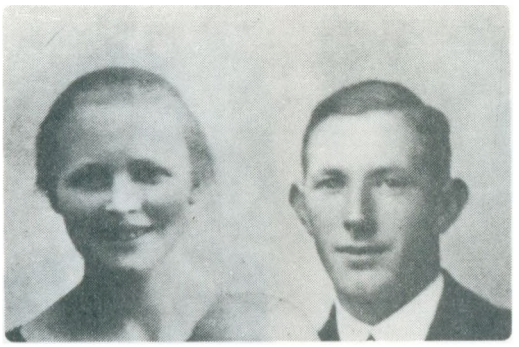

IV C 2 - Søren Knudsen
Margrethe Sørensen Møller



IV C 2 a - Signe Knudsen
Vagn Christensen Toft



IV C 2 a 1) - Grethe Toft
Kjeld Georg Filbert Johansen



IV C 2 a 1)
Børnene: Morten - Jens og Søren



IV C 2 a 2) - Kristian Christensen Toft
Anne Mette Andersen



IV C 2 b - Niels Møller Knudsen
Frida Sørensen



IV C 3 - Frederik Knudsen
Johanne Thordal Christensen



IV C 3 a - Kirsten Marie Knudsen
Søren Kjærulff

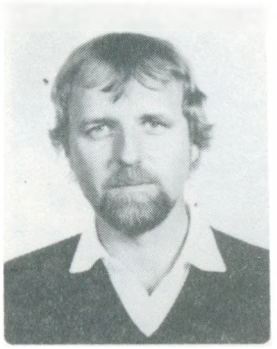

IV C 3 b
Knud Thordal-Knudsen



IV C 3 b 1)
Christina Thordal-Knudsen



IV C 3 b 2)
Maline Thordal-Knudsen



IV C 4 - Birthe Knudsen
Niels Brunsgaard



IV C 4 a - Niels Kristian Brunsgaard
Christa Stahnke



IV C 4 a 1) - Vagn Otto Brunsgaard
Lis Inge Nielsen



IV C 4 a 2)
Vibeke Brunsgaard



IV C 4 a 3)
Per Brunsgaard



IV C 4 b - Nielsine Katrine Brunsgaard
Kristian Nielsen (Dyhrberg)



IV C 4 b 1) - Niels Dyhrberg Nielsen
Gurli Høgedal



IV C 4 b 2)
Karl Dyhrberg Nielsen

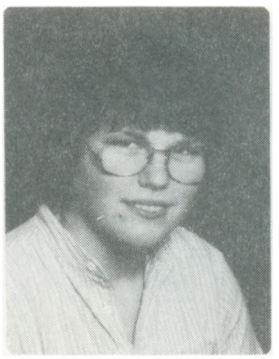

IV C 4 b 3)
Birthe Dyhrberg Nielsen



IV C 4 c - Knud Knudsen Brunsgaard
Else Rasmussen



IV C 5 - Valdemar Knudsen
Mette Marie Primdahl



IV C 5 a - Nielsine Katrine Knudsen
Henning Nielsen



IV C 5 a 1)
Henrik Nielsen



IV C 5 a 2)
Lene Nielsen



IV C 5 b - Ivar Primdahl Knudsen
Kirsten Andersen

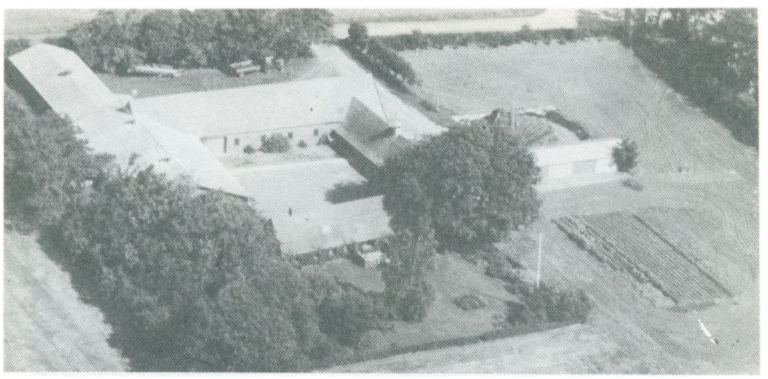

IV C 5 b
I.P.K.'s gård i Krejbjerg

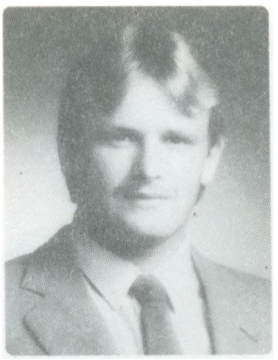

IV C 5 b 1)
Knud Valdemar Knudsen

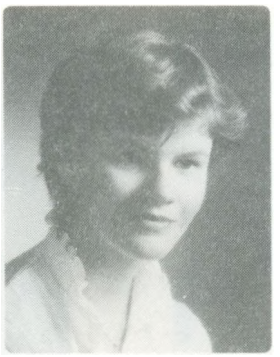

IV C 5 b 2)
Birgitte Knudsen

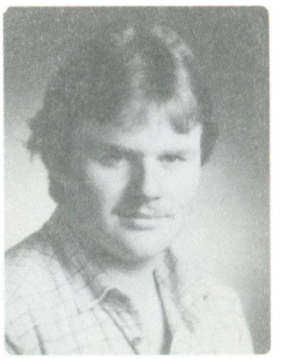

IV C 5 b 3)
Arne Primdahl Knudsen



IV C 6 - Albert Knudsen
Dagmar Jakobsen

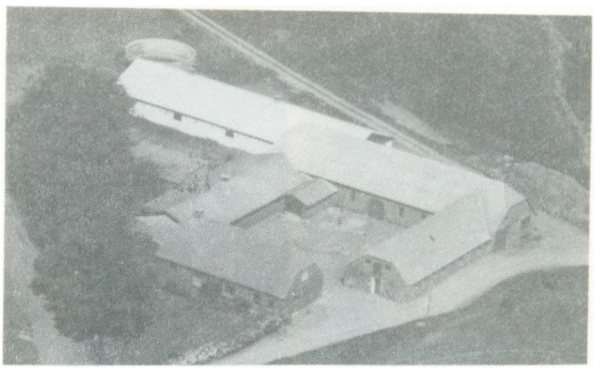

IV C 6
A.K.'s gård i Hjerk



IV C 6 a - Knud Knudsen
Gerda Caroline Jepsen

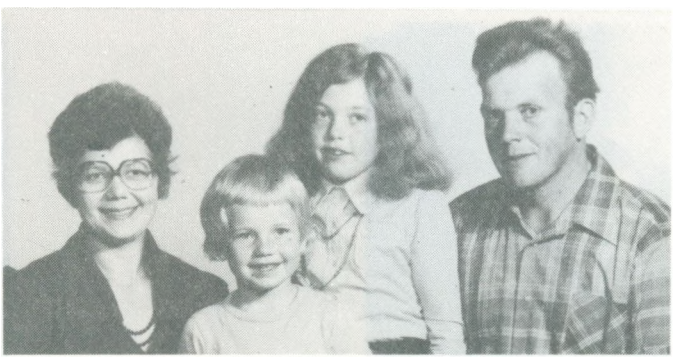

IV C 6 b - Holger Knudsen og Magna Lilly Pedersen med børn



IV C 7 - Svend Aage Knudsen
Anna Christine Bundgaard



IV C 7 b - Ingrid Petrea Knudsen
Kresten Møller Lidegaard

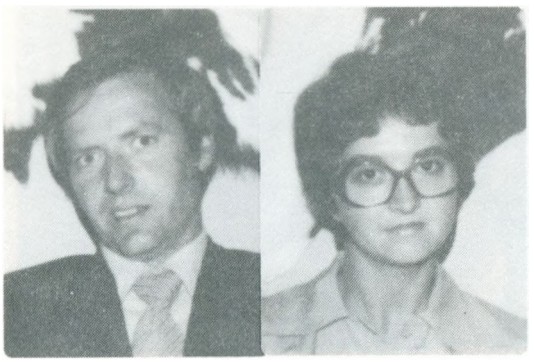

IV C 7 c - Jørgen Knudsen
Alis Merete Kristensen



IV C 7 c 1)
Erik Knudsen



IV C 7 c 2)
Lene Knudsen



IV C 7 d - Valdemar Knudsen og Bente Kruse med børn



IV C 8
Astrid Knudsen



IV C 8 b - Inga Møller
Jens Christensen



IV C 8 e - Kathrine Møller og Jens Henriksen med børn



IV C 9 - Dagmar Knudsen
Marius Nielsen



IV C 9 c - Marianne Nielsen
Anders Sti Jakobsen



IV D - Cathrine Marie C. Knudsen, gift Faurskoue



IV E
Ane Marie Sørine Knudsen

gårdejer, Søndergård, Sebstrup pr. Skive, født d. 19. september 1833 i Bregendal, Fly, død d. 18. maj 1875 i Søndergård i Sebstrup, Sevel, begravet på Sevel Kirkegård, gift d. 28. juli 1865 i Vroue Kirke med Mette Nielsdatter, husmoder, født d. 31. maj 1838 i Damgård, V. Børsting, Vroue, død d. 13. september 1908, begravet i Trandum.
M.S. havde først gården Bisballe i Lysgård Sogn. Den 12. august 1869 købes Søndergård i Sebstrup med hartkon 1 td. 4 skp. 3 fjdk. 2 3/4 alb. for 450 rigsdaler. Der berettes, at da Mogens Sørensen havde købt Bisballe i Lysgård, længtes han sådan efter hjemmet i Bregendal, at han hver aften gik op på bakken, der hedder Lyshøj og kikkede efter hjemmet, og det skulle være længslen efter fødehjemmet der gjorde, at han solgte Bisballe og købte Søndergård i Sebstrup, som ligger i nabosognet til Bregendal. Gravskrift efter Mogens Sørensen (Søndergaard) findes bag i bogen.
Mette Nielsdatter (kaldet Mette Søndergaard) blev gift anden gang d. 14. december 1875 med Peter Nielsen. Han er født d. 12. september 1843 i Feldsgård i Trandum, Sevel Sogn. I Mette Nielsdatters andet ægteskab var datteren: Kathrine Nielsen, født d. 28. januar 1877 i Sebstrup, død d. 20. januar 1927 i Åkær, Fly, gift ca. 1916 med enkemand Peder Kristian Pedersen, født d. 13. oktober 1867 i Åkær. Han var gift første gang med Maren Jensen, født d. 7. april 1878, død d. 11. februar 1906. P.K.P. og K.J. havde 2 sønner, Jens og Peder, og det er Peders søn, Svend Pedersen, der driver gården videre.

A. *Ane Marie Sørensen, født d. 26. april 1867 i Bisballe, Lysgård, død d. 5. juni 1890 i Sebstrup.*
Gravskrift efter Ane Marie Sørensen findes bag i bogen, heri står bl.a.: "efter lang tids tiltagende svaghed og sygdom død i Sepstrup, 23 år gammel".

B. *Søren Sørensen, kommunal undersøger, Rungstedvej 20 A, Århus C., født d. 10. september 1869 i Søndergård i Sebstrup, Sevel, død d. 26. august 1946 i Århus, begravet på Nordre Kirkegård, Århus, gift første gang ca. 1898 med Evaldine Christensen, død i 1913, begravet på Nordre Kirkegård, Århus. Der var en adoptivdatter i ægteskabet. Gift anden gang d. 30. april 1915 i Sct. Pauls Kirke, Århus, med Anine Marie Petersen,*

husmoder, født d. 22. november 1883 i Lemming, Kolt Sogn, død d. 9. december 1968 i Århus, begravet på Nordre Kirkegård, datter af gårdejer Rasmus Peter Petersen, Robakgård i Lemming, og hustru Inger Marie.
S.S. gik i skole i Mogenstrup. Arbejdede ved landbruget. Han aftjente sin værnepligt i Viborg og blev hjemsendt som korporal. Han var bestyrer på Ormslev Børnehjems landbrug og blev da gift første gang. Han havde købmandshandel i Århus (købte hele huset Tietgens Plads 9). Derefter var han reservepolitibetjent i Århus i nogle år. Han blev så ansat som kommunal undersøger ved fattigvæsenet i Århus indtil 1937. I 1932 købes villaen Rungstedvej 20 A, hvor han boede til sin død. I bestyrelsen (sekretær) for Frederiksberg Grunderejerforening i mange år. Han var medlem af Blå Kors, aktiv i Indre Mission og leder af bibelkreds.
A.M.P. gik i skole i Lemming. Var pige ude og hjemme bl.a. hos en lærer i Vestbirk. Hun var elev på Testrup og Vestbirk højskoler. Hun tog forskolelærerindekursus i Silkeborg. Husbestyrerinde i Vestjylland, ligeledes pige på Diakonissestiftelsen i København. Hun blev husbestyrerinde hos Søren Sørensen og bliver senere gift med ham. Hun deltog aktivt i menighedsplejen ved Sct. Lukas Sogn i mange år.

1. *Meta Louise Bregendal Sørensen, Niels Juels Alle 1, Fruens Bøge, Odense SV., født d. 7. januar 1903 i Århus, død d. 22. november 1943 i Odense, begravet i Odense, gift d. 10. december 1927 i Odense med Peter Gregersen Clemensen, maskinmester, født d. 2. februar 1901 i Nyborg, søn af portør og rangermester Hans Pedersen Clemensen, Odense, og hustru Mathilde Boline Kirstine Gregersen.*
   P.G.C. gik i skole i Næstved. Han blev uddannet som maskinarbejder ved Phønix, senere tog han maskinmestereksamen og installatøreksamen. Han var ansat i 40 år ved Albani Bryggerierne i Odense som maskinmester. Han bliver gift anden gang med Mary Thusholt. I dette ægteskab fødtes Per Thusholt Christensen d. 24. januar 1948. Han blev gift med Lisa Villumsen, og de bor Haugstedsgade 9, Odense C.

   a. *Jørgen Peter Clemensen, maskinmester, Violvej 3, Nyborg, født d. 14. september 1928 på Amager, Filips Sogn, gift d. 1. maj 1954 i Dalum Kirke med Karen Margrethe Hansen, husmoder, født d. 15. marts 1929 i Hårslev, datter af gartner Mads Kristian Hansen, Odense, og hustru Louise Hedager.*

J.P.C. gik i skole i Dalum med præliminæreksamen i 1943, blev 1949 udlært som maskinarbejder, aftjente 1949-1950 sin værnepligt ved marinen. I 1952 blev han maskinmester fra Odense Maskinmesterskole. Han var ansat ved A.P. Møller 1952-1953 og ved DSB, derefter en kort overgang ved DFDS og Dansk Esso, hvor han sejlede på langfart som maskinmester. Den 2. februar 1959 blev han ansat som X mester ved DSB, Storebæltsoverfarten, hvor han er i dag.
K.M.H. gik i skole i Dalum. Hun tog handelseksamen i Odense og var i flere år ekspeditrice hos guldsmed K.J. Rasmussen, Odense.

1) Erik Clemensen, HD, revisor, født d. 11. marts 1955, gift med Kirsten Katborg Hansen, født d. 5. februar 1954.

a) Stephan Clemensen, født d. 17. september 1977.

b) Lisbeth Clemensen, født d. 10. juli 1980.

c) Christina Clemensen, født d. 21. juni 1982.

2) Lise Clemensen, sygeplejerske, født d. 22. september 1956.

3) Lars Clemensen, tømrer og postbud, født d. 17. august 1959.

4) Niels Clemensen, sproglig student, født d. 23. september 1964.

b. Annelise Clemensen, bankassistent, Karl Bernhards Vej 3, Odense M., født d. 14. juli 1932, gift med Stig Claes Nielsen, fuldmægtig. I dette ægteskab er der 2 børn.

c. Gitte Clemensen, Sybergsvej 10, Svendborg, født d. 16. december 1933, gift med Arne Madsen. I dette ægteskab er der 3 børn.

2. Inger Bregendal Sørensen, husmoder, Ebeltoftvej 34, Mørke, født d. 20. august 1917 i Århus, Sct. Pauls Sogn, gift d. 17. september 1944 i Sct. Pauls Kirke med Walther Drasbech Pedersen, assurandør, født d. 10. december 1916 i Åbyhøj, søn af indkassator Jørgen Drasbæk Pedersen, Åbyhøj, og hustru Karoline Mathilde Jensen.

I.B.S. gik i Fjordsgades Skole i Århus. Deltaget i kursus i forskellige fag på kommunal fortsættelseskursus. Ansat på kontoret på Århus Venstreblad og ved I.P. Abrahamsen og Søndre Vægtfabrik. Senere ansat på forsikringskontor i Århus. 1944-1946 var hun ansat på Rødstenejes Godskontor. Hun har senere passet telefon o.l. i sin mands forsikringsagentur. Interesser: Gymnastik.

W.D.P. gik i skole i Åby og tog præliminæreksamen fra Åby kommunale Realskole i 1932. Udlærtes som kommis i 1937 hos I.C. Poulsen, Århus. Ansat i Åbyhøj Brugs i 1937-1938, derefter ved Give Brugs. Han aftjente sin værnepligt i Odense i 1939-1940. I 1940 var han på Andelsskolen i Middelfart. Han blev derefter ansat i Århus Brugs indtil august 1942, derefter Odder Brugsforening. Den 1. marts 1945 blev han assurandør for Baltica, Odder agentur, og amtsinspektør for Randers Amt fra d. 1. oktober 1947. Fra 1952 til d. 1. juni 1960 var han ansat ved Codan, derefter hos Trekroner, hvor han bliver skadekonsulent fra 1974. I 1980 bliver han efterlønsmodtager. Interesser: Kompagnichef i hjemmeværnet. Jagt, har været i bestyrelsen for den stedlige jagtforening. Formand for skolekommissionen i Mørke i 1. periode. Badminton i de lidt yngre år. Ægteparret boede ca. 1 år i Termestrup, flyttede i 1950 til Mørke, hvor de i 1952 købte grund og byggede eget hus i 1954.

a. *Finn Drasbech Pedersen, indkøbschef, Hyldehegnet 30, Sønderborg, født d. 24. februar 1947 i Odder, gift d. 15. november 1969 i Sønderborg Kirke, Marie Sogn, med Ingrid Marie Knudsen, kontorassistent, født d. 28. september 1946 i Sønderborg, datter af chauffør Andreas Christian Knudsen, Sønderborg, og hustru Kirstine Marie Fogt.*

F.D.P. gik i skole i Mørke og tog præliminæreksamen fra Ryomgård Realskole, han blev udlært som elektronikmekaniker hos Terma i Århus d. 30. november 1968. Han var ansat i Århus en kort tid. Fra d. 1. januar 1970 ansat på Arcodan A/S, Sønderborg. Han var i samme firma først værkfører og kvalitetschef og fra d. 1. august 1983 indkøbschef. Han er i bestyrelsen for A/S Arcodan. Eksaminer: Teknonom og merkonom.

I.M.K. gik i skole i Sønderborg, hvor hun tog realeksamen. Hun kom i lære som kontorassistent og blev udlært ved Clausens Boghan-

del i Sønderborg i 1965. Hun har været ansat hos Sparekassen Sydjylland, Sønderborg afd. I dag er hun hjemmegående husmoder.

1) Morten Pedersen, født d. 23. juli 1970 i Sønderborg.

2) Mette Pedersen, født d. 19. januar 1973 i Sønderborg.

3) Maiken Pedersen, født d. 21. marts 1975 i Sønderborg.

4) Malene Pedersen, født d. 18. december 1979 i Sønderborg.

b. Carsten Drasbæk Hage, navneændring 1971 fra Carsten Drasbæk Pedersen, fritidspædagog; St. Blichers Vej 7, Åbyhøj, født d. 15. juni 1951 i Mørke, gift første gang 1971 i Århus med Eva Hage, født d. 30. december 1950 i København, datter af Per Larsen og Edna Hage; ægteskabet opløst 1976; gift anden gang d. 27. oktober 1979 i Århus med Annie Hjorth Sindberg, pædagog, født d. 10. august 1946 i Højbjerg, datter af tømrer Børge Hjorth Sørensen og Lilly Friis Johnsen.

1) Toke Drasbæk Hage, født d. 13. juni 1972 i Åbyhøj.
Bosat: J. Ewaldsvej, Åbyhøj.

2) John Sindberg, født d. 19. juni 1966 i Århus.

3) René Hjorth Sindberg, født d. 5. oktober 1970 i Århus.

4) Trine Hjorth Sindberg, født d. 27. juli 1982 i Århus.

3. Mogens Bregendal Sørensen, cand. polit., født d. 30. maj 1922 i Århus, Sct. Johannes Sogn, død d. 19. september 1952 i Søllerød, begravet i Søllerød, gift d. 11. juni 1950 i Kingos Kirke, København, med Inger Aldersen, assistent, født d. 18. januar 1926 i København, Nazaret Sogn, datter af revisor Poul G. Aldersen og hustru Ellen M. Stenberg.
M.B.S. blev 1942 student (mat. naturvidensk.) fra Marselisborg gymnasium, Århus, tog 1944 højere handelseksamen i København, var studen-

termedhjælper i Prisdirektoratet i København under studierne til cand. polit., blev cand. polit. i 1950 og d. 1. juli samme år blev han fast ansat som sekretær i prisdirektoratet. Han var frihedskæmper under krigen og blev interneret i Frøslevlejren fra november 1944 til befrielsen 1945.

I.A. tog realeksamen i 1942 og blev uddannet i sygekassen, Odense. Efter sin mands død i 1952 blev hun ansat i prisdirektoratet og virkede her i 8 år. Hun var derefter på Søllerød Rådhus i 8 år. Den 1. februar 1968 blev hun ansat på Zoologisk Museum, København, hvor hun stadig virker, nu som halvdags sekretær i udstillingsafd.

a. Peter Bregendal Sørensen, lærer, Fasanvænget 481, Kokkedal, født d. 15. september 1951 i Virum, gift i Ordrup med Maria Bjørrild, socialrådgiver, født d. 1. oktober 1953 i København, Sct. Andreas Sogn, datter af direktør Poul E. Bjørrild og hustru Kirsten Hevving Jensen.

P.B.S. har gået på Holte Gymnasium og tog 1973 HF-eksamen, studerede derefter matematik ved universitetet. Han tog lærereksamen og fik ansættelse som lærer i 1979. I 1982 lærer og erhvervskonsulent, endvidere cand. pæd. studier ved Danmarks Lærerhøjskole.

M.B. tog 1972 HF-eksamen fra Gentofte Statsskole, gjorde herefter studier ved universitetet, blev herefter socialrådgiver fra Den sociale Højskole i København og har været ansat som socialrådgiver i Søllerød siden 1979.

1) Mette Bregendal Sørensen, født d. 8. august 1978 i Nivå.

2) Morten Bregendal Sørensen, født d. 29. april 1981 i Nivå.

3) Søren Bregendal Sørensen, født d. 6. september 1983 i Nivå.

C. Maren Sørensen, født d. 27. februar 1872 i Søndergård i Sebstrup, Sevel, død d. 30. april 1962 i Vinderup, begravet i Vinderup, gift d. 12. januar 1900 i Trandum Kirke med Peder Christian Jensen, tømrer og landmand, født d. 21. september 1862 i Sebstrup, Sevel, død d. 5. august 1942 i Vinderup, begravet i Vinderup, søn af landmand Jens Pedersen, Sebstrup, og hustru Margrethe.

M.S. gik i skole i Vridsted og Trevad. Hun var ung pige i huset indtil giftermålet, hvorefter hun var hjemmegående husmoder.
P.C.J. gik i skole i Mogenstrup. Han tjente på landet, bl.a. i V. Skovlund, Sahl, efter soldatertiden blev han udlært som snedker og tømrer hos tømrer Linde i Sevel og arbejdede så som tømrer og snedkersvend. I 1906 købte han en landejendom i Hjerm på ca. 6 tr. land, senere købtes ejendommen Holmhus i Handbjerg på 22 tdr. land og i 1937 flyttede de til Vinderup.

1. *Jens Peter Jensen, landmand, Havely, Møllesgårdsvej 34, Lomborg pr. Lemvig, født d. 5. december 1900, død d. 23. maj 1956 i Lomborg, begravet i Lomborg, gift d. 15. marts 1935 i Fabjerg Kirke med Kjerstine Marie Jensen, kogekone og husmoder, født d. 3. februar 1914 i Stepping, adopteret 1918 af skovløber Magnus Bjerg Jensen, Sandehus, Fabjerg, og hustru Ida Margrethe Christensen.*
   J.P.J. gik i skole i Handbjerg. I 1932 købte han gården Gl. Rettrup, Fabjerg, på 90 tdr. land. Ved en udstykning 1942-1943 sælges gården, og han køber Kærmark, Lomborg, som han driver indtil sin død, hvorefter Kjerstine køber Havely, hvor hun bor i dag.
   K.M.J. gik i skole i Fabjerg. Hun var pige i huset, bl.a. i Fabjerg Brugs og på Skovridergården i Fabjerg. Hun kom som husbestyrerinde hos sin senere mand. I flere år var hun kogekone, mest i Lomborg Forsamlingshus.

   a. *Ingrid Margrethe Jensen, husmoder og rengøringsassistent, Rønbjerghåge 1, Lemvig, født d. 5. februar 1935 i Fabjerg, gift d. 24. marts 1955 i Lomborg Kirke med Holger Pedersen, arbejdsmand, født d. 17. december 1931 i Lemvig, søn af fisker Jens Christian Pedersen, Lemvig, og hustru Petra Marie Pedersen.*
      I.M.J. gik i skole i Fabjerg og Lomborg. Hun var pige i huset, bl.a. i Houe i 2 år og hos mejeribestyreren i Dybe Mejeri. Derefter hos Ib Larsen, Lemvig. Efter giftermålet ansat forskellige steder, bl.a. som rengøringsassistent hos Ib Larsen og hos Toft Nielsen & Matthesen, Lemvig. Drev 1973-1976 egen chokoladebutik i Lemvig og er i dag rengøringsassistent på Lemvig Sygehus. Interesser: Håndarbejde.
      H.P. gik i skole i Lemvig. I 1950 blev han udlært som bødker hos

bødker Damgaard, Lemvig. I 1953 aftjente han sin værnepligt ved marinen (kystbevogtningen). Efter hjemsendelsen blev han igen ansat hos bødker Damgaard. 1955-1958 var han ansat ved filetfabrikken i Lemvig og 1958-1965 hos Ib Larsen i Lemvig, hvorefter han blev ansat ved Fiskerihavnen i Lemvig, her er han formand for fiskeauktionen. Han har været revisor i fagforeningen. I 1976 købes huset, hvor de bor. Huset er gennemrestaureret.

1) Jette Maribo Pedersen, husmoder, Norge, født d. 8. september 1955 i Lemvig, gift d. 16. februar 1983 i Lemvig Kirke med Eirik Livgaard, civilingeniør, født d. 8. maj 1958 i Nesbyen, Norge, søn af lærer Bjarne Livgaard, Nesbyen, Norge, og hustru Ruth Haraldset.
J.M.P. gik i skole i Lemvig, hvor hun tog realeksamen i 1972. Hun var 1 år i huset hos arkitekt E. Aagaard, Lemvig, og nu ansat på et hotel i Nesbyen, Norge.
E.L. gik i skole i Norge og tog studentereksamen. I 1983 blev han færdiguddannet som civilingeniør i Trondheim, Norge. Han er aktiv fodboldspiller.

a) Allan Maribo Livgaard, født d. 28. februar 1983.

2) Jan Maribo Pedersen, messemand, Rønbjerghage 1, Lemvig, født d. 12. december 1958 i Lemvig.
J.M.P. gik i skole i Lemvig til 10. kl., sejlede på langfart som messemand i rederierne Mercandia, Lindinger og Dansk Esso, var en tid skovarbejder og har også arbejdet ved Lemvig Havn. Interesse: Sejlsport.

3) Ole Maribo Pedersen, skibsmontør, Rønbjerghage 1, Lemvig, født d. 15. august 1961 i Lemvig.
O.M.P. gik i skole i Lemvig med realeksamen 1978, blev udlært d. 31. august 1982 som skibsmontør ved E. Rahbek Christensen, Lemvig, og læste derpå til maskinist ved Maskinmesterskolen i Esbjerg. Interesser: Medlem af hjemmeværnet (luftmeldekorpset).

4) Mikael Pedersen, skibsmontør, Rønbjerghage 1, Lemvig, født d.

19. juli 1963 i Lemvig.

b. *Ulla Katrine Jensen, økonomaassistent, Vejrupvej 68, Blommenslyst, født d. 30. maj 1937 i Rættrup, Fabjerg, gift d. 10. marts 1963 i Lomborg Kirke med Erik Albert Poulsen, postbud, født d. 20. marts 1938 i Rønninge, Odense Amt, søn af postekspeditør og gårdejer, Blommenslyst, og hustru Marna Grave.*
U.K.J. gik i skole i Lomborg. Hun var pige i huset på Lemvigegnen samt 1957 1 år på Nordfyn og blev udlært som økonomaassistent i 1962 fra Odense Amtssygehus. Hun arbejdede 1 år på Assens Sygehus, senere på Epidemisygehuset i Odense indtil 1964. Hjemmegående husmoder indtil 1977, og siden har hun været ansat ved postvæsenet som ekstrapostbud.
E.A.P. gik i skole i Ubberud. Han arbejdede ved landbruget hjemme og tjente på gårde på hjemegnen. I 1960 startede han ved postvæsenet og blev ansat som landpostbud, hvad han er i dag. Han købte en parcel fra faderens ejendom og byggede selv hus i 1963. Interesse: Hus og især have, hvor han fik præmie og diplom som elitehave, og frimærker (filatelist) og antikviteter.

1) *Torben Poulsen, studerende, Vejrupvej 68, Blommenslyst, født d. 7. juli 1964 i Blommenslyst.*
T.P. gik i almindelig skole i Spedsbjerg, derefter til og med 10. kl. i Ubberud. 1981-1982 gik han på værkstedsskole i Odense, 1982-1983 var han maskinarbejder i Odense og har fra 1983 læst på Odense Teknikum med maskiningeniør som sigte.

2) *Henning Jørgen Poulsen, født d. 12. juli 1968 i Blommenslyst.*

3) *Jesper Poulsen, født d. 20. september 1971 i Blommenslyst.*

c. *Henning Thorkild Jensen, landmand, Kvolsbæk, Fjordsidevej 11, Møborg pr. Bækmarksbro, født d. 10. december 1939 i Rettrup, Fabjerg.*
H.T.J. gik i Lomborg Sdr. Skole. Han tjente som karl på landet, bl.a. på Grobsgård, Dybe, Sønderby, Ramme, Mullitsgård, Lomborg, Vejling, Dybe og Volder, Ramme. Han aftjente 1959-1960 sin værne-

pligt i Hvorup, 1961-1962 var han på Bygholm Landbrugsskole, 1965-1969 var han svinefodermester på Ryssensten, Bøvling, derefter et halvt år som sprøjtemester ved Sprøjteselskabet af 1948 ("S. 48"). 1969-1970 besøgte han Rønshoved Højskole, derefter igen sprøjtemester i 4 sæsoner ved "S. 48". Den 20. august 1973 blev han ansat hos produkthandler E. Skov, Lemvig, hvor han er i dag. Den 1. februar 1975 købte han Kvolsbæk, Møborg, en gård med 25 tdr. land, der drives med korn og fåreavl. Interesser: Jagt og sport samt opdrætning af hunde, især langhårede gravhunde.

d. *Kætty Gunhild Jensen, syerske, H.C. Andersens Vej 16, Højvangen, Skanderborg, født d. 19. marts 1942 i Rettrup, Fabjerg, gift d. 16. maj 1964 i Lomborg Kirke med Aage Vium, navneændring 1977 fra Aage Vium Nielsen, servicemand, født d. 27. marts 1943 i Hemmet, søn af gårdejer Georg Vium Nielsen, Fausing Fælled, Gørding, og hustru Jenny Kirstine Knudsen.*
K.G.J. gik i skole i Lomborg. Hun var pige i huset, bl.a. i 3 år hos Alfred Lauersen, Damgård, Dybe, 1½ år hos Lorenz Kallesøe, Nr. Lem, 1 år hos damefrisøren i Bonnet og 3 år ved Lydder Nielsen, Holstebro. Efter giftermålet nogle år hjemmegående og er i dag ansat som syerske hos Autofin A/S, Hammel.
Aa.V. gik i skole i Vandborg, senere i Gørding. 1959-1960 var han elev på Staby Efterskole. Han var karl på landet, bl.a. hos Hans Jørgensen, Vemb, Jens Kamp, Ulfborg, Jens Østergaard, Ulfborg, og hos Niels Toft, Højmark. Han arbejdede også hjemme. 1962-1963 aftjente han sin værnepligt ved Dronningens Livregiment i Ålborg, derefter blev han ansat på kartoffelcentralen i Bur og på en maskinfabrik i Ulfborg. Han var traktorfører i Staby, servicemand ved I.C. Saab i Ulfborg. Fra 1964 blev han ansat ved Uno X i Skanderborg, hvor han er i dag. De købte hus i 1976, hvor de bor i dag. Interesse: Hele familien spiller badminton.

1) *Kurt Vium, møbelmaskinsnedker, H.C. Andersens Vej 16, Højvangen, Skanderborg, født d. 31. juli 1964 i Madum.*
K.V. tog 9. kl. fra Niels Ebbensen Skole pr. Skanderborg og 1980-1981 10. kl. på en ungdomsskole. Han er i lære på Skovby Møbelfabrik, Galten, bliver udlært 1985. Han har været "feje-

dreng" på Autofin A/S og i fritiden bud og gået med aviser.

2) John Vium, mekaniker, H.C. Andersens Vej 16, Højvangen, Skanderborg, født d. 3. december 1965 i Skanderborg.
J.V. tog 9. kl. fra Niels Ebbensen Skole pr. Skanderborg. 1981-1982 var han elev på en efterskole. I 1982 ansat på Autogården som lærling. Forventes udlært 1986. Før læretiden var han arbejdsdreng samme sted. I fritiden avisdreng og bybud.

e. Leif Orla Jensen, værkfører, Egevej 8, Gedved, født d. 16. januar 1945 i Lomborg, gift d. 27. december 1969 i Blære Kirke med Kirstine Thomsen Skovhus, omsorgsassistent, født d. 11. november 1947 i Blære, datter af gårdejer Arne Thomsen Skovhus, Thomasminde, Blære, og hustru Karen Nørgaard Larsen.
L.O.J. gik i skole i Lomborg. Han tjente i 2½ år i Sdr. Kjelder, Lomborg. Han var 1961-1966 i lære som rørsmed hos smed K.B. Søgaard, Bonnet. Han aftjente 1966-1967 sin værnepligt ved CF i Thisted. 1967-1969 var han ansat hos gas- og vandmester P. Skanse Hinge, Hem, og i 1969 blev han ansat ved CN-Børma Armatur A/S, Horsens, som montør og fra 1973 værkfører samme sted. Han køber hus i 1970, som udvides i 1975 og 1979. Interesser: Idræt og jagt. Han er i bestyrelsen for fodboldudvalget i ungdomsafdelingen K.T.S. gik i skole i Blære og var i 1963 på Himmerlands Ungdomsskole i Havbro. Pige i huset i Suldrup og Mellerup. I 1965 var hun pige på pensionat Smedsgården i Nesbyen i Norge. 1965-1966 var hun på Ryslinge Højskole og i 1966 på Rødkilde Højskole (Møn). I 1967 arbejde på Hestehaven i Højbjerg, derefter blev hun omsorgselev på Resenlund ved Skive, siden elev på institutioner i Silkeborg og Skanderborg, plus 10 måneder på skole i København. Hun blev færdiguddannet d. 1. oktober 1970 som omsorgsassistent og ansat på Sølund indtil d. 1. juni 1973, var derefter dagplejemor hjemme, men fra d. 1. december 1978 igen på Sølund. Interesser: Håndarbejde, hus og hjem.

1) Jens-Arne Skovhus Jensen, født d. 24. februar 1971 i Horsens.

2) Martin Skovhus Jensen, født d. 6. september 1972 i Horsens.

3) Malene Skovhus Jensen, født d. 22. juli 1979 i Horsens.

2. *Mette Margrethe Marie Jensen, fhv. køkkenchef og kogerske, Engparken 18, Vinderup, født d. 9. januar 1906 i Hjerm, død d. 30. juni 1984, begravet i Vinderup.*
   M.M.M.J. gik i skole i Handbjerg. Hun hjalp til hjemme indtil 1927, hvor hun var på Tommerup Højskole. Hun blev køkkenpige på KFUK i Århus. 1930-1932 var hun kokkepige på Sømandshjemmet i Århus og på missionshotellet Ansgar i Århus, senere Hotel Skandinavien. Fra 1934 til 1945 var hun køkkenchef på missionshotellet Norden, fra 1945 var hun kogekone på Vinderupegnen, mens hun samtidig hjalp moderen. Hun og moderen boede sammen i Tværgade 13 i Vinderup, og 1980 flyttede hun til Engparken i Vinderup.

3. *Magnus Julius Jensen, overlærer, Skivevej 3, Sunds, født d. 3. april 1909 i Handbjerg, gift d. 11. april 1943 i Herning Kirke med Anna Cathrine Jeppesen, husmoder, født d. 12. februar 1918 i Drougstrup Sdr. Feling, datter af gårdejer Peder Christian Jeppesen, Sdr. Felding, og hustru Ane Kirstine Christensen.*
   M.J.J. gik almindelig skolegang i Handbjerg. Han tjente på landet, bl.a. hos P. Kobborg, Kobborg, Handbjerg, og hos Frands Nørgaard, Hjerm. 1929-1932 blev han uddannet som lærer på Nr. Nissum Seminarium. I 1933 aftjente han sin værnepligt i Haderslev. Han blev lærervikar, bl.a. vinterlærer i Hjerting. 1938-1949 var han ansat som lærer ved Sandet Skole i Sdr. Feling, i 1949 lærer ved Feldingbjerg Skole og 1950-1962 lærer i Kollemorten. 1962-1976 overlærer. Han var medlem af menighedsrådet i Sdr. Felding, hvor han også var kirkesanger.
   A.C.J. gik i skole i Sdr. Felding. Hun var derefter pige i huset, bl.a i Herning, afbrudt 1938 af et ophold på Skårup Husholdningsskole. Nu hjemmegående husmoder.

   a. *Elin Margrethe Jensen, overlærer, Holmparken 1, Herning, født d. 24. november 1943 i Sandet, Sdr. Felding.*
      E.M.J. udgik i 1961 fra Tørring Folke- og Realskole med realeksamen, derefter 1 år i huset. I 1967 tog hun lærereksamen fra Herning Seminarium med tysk og musik som liniefag. Ansat som lærer ved Sdr. Felding Centralskole. I 1976-1977 var hun på årskursus

på Danmarks Lærerhøjskole i København (dansk + tysk). I 1981 blev hun overlærer.

4. *Karl Kristian Jensen, gårdejer, Holmhus, Fjordbakken 8, Handbjerg pr. Vinderup, født d. 12. oktober 1910 i Holmhus, gift d. 19. marts 1936 i Ryde Kirke med Kristine Bech Jensen, husmoder, født d. 20. januar 1916 i Ryde, datter af gårdejer Kristian Bech Jensen, Stendis, Ryde, og hustru Karen Pedersen.*
   K.K.J. gik i skole i Handbjerg. Han arbejdede ved landbruget, hvor han tjente, bl.a. i Sevel og i Handbjerg. Han var også hjemme. I 1936 overtog han fødehjemmet Holmhus med 20 tdr. land.
   K.B.J. gik i skole i Stendis. Hun var pige hjemme og hos sin morfar, Anders Pedersen, Trabjerg i Borbjerg, samt hos Peder Agerbæk, Handbjerg. Nu hjemmegående husmoder.

   a. *Rita Jensen, husassistent og husmoder, Skolehaven 5, Hjortsvang pr. Tørring, født d. 24. maj 1937 i Handbjerg, gift d. 30. september 1961 med Harry Lund Madsen, brugsuddeler, født d. 29. oktober 1932 i Lille Lisby, Fjaltring, søn af gårdejer Kristian Lund Madsen, Lille Lisby, og hustru Astrid Andersen.*
      R.J. blev efter endt skolegang i Handbjerg pige i huset og var i 1953 elev på Salling Ungdomsskole i Jebjerg. Hun var så pige hjemme og i 2 år ansat på B & O fabrikken i Struer. Hun har hjulpet med i arbejdet i de forskellige brugsforeninger. Fra 1981 ansat som husassistent på plejehjemmet Tørringlund, Tørring.
      H.L.M. gik i Fjaltring Friskole. Han tjente på landet, blev 1953 udlært som kommis i Ferring Brugsforening og aftjente sin værnepligt i Århus 1953-1954. Han var ansat i Handbjerg Brugsforening 1954-1959, 1959-1960 var han på Andelsskolen i Middelfart, derpå 1960-1961 kommis i Mejrup Brugsforening. 1961-1967 var han uddeler i Skalstrup Brugsforening og fra 1967 uddeler i Hjortvang Brugsforening.

      1) Jan Lund Madsen, født d. 6. juni 1965 i Skalstrup.

      2) Lene Lund Madsen, født d. 6. november 1968 i Hjortsvang.

D. *Niels Sørensen, gårdejer, Søndergård, Sebstrup pr. Skive, født d. 20. oktober 1874 i Søndergård i Sebstrup, Sevel, død d. 10. juli 1957 i Vinderup, begravet i Trandum, gift d. 25. november 1917 i Sct. Pauls Kirke, Århus, med Ane Marie Nielsen, født d. 12. juni 1882 i Øster Meldgård, Sevel Skovby, død d. 2. februar 1965 i Frederikshavn, begravet i Trandum, datter af gårdejer Anders Nielsen, Øster Meldgård, Sevel Skovby, og hustru Karen Madsen.*

N.S. var landmand, arbejdede i 1901, bl.a. som skraldemand i Århus og kusk ved Århus Glasværk. Han arbejdede også i Mundelstrup og Fårup sogne ved Århus. Han overtog ~~1960~~ 1911 fødegården Søndergård på ca. 80-90 tdr. land.

1. *Mogens Peder Søndergaard Sørensen, sognepræst, Vollsmose Alle 598, Odense NØ, født d. 1. december 1922 i Søndergård, Sebstrup, Sevel, død d. 17. november 1982 i Odense, begravet i Trandum, gift d. 16. januar 1965 i Hammelev Kirke med Tove Melchiorsen, husmoder, født d. 14. april 1937 i Lemvig, datter af assurandør Jens Christian Melchiorsen og hustru Valborg Balser.*

   M.P.S.S. gik i skole i Mogenstrup. Han gik på kostskole i Vinderup, hvor han tog præliminæreksamen. Han var derefter hjemme ved landbruget.

   Avisartikel fra Vensyssel Tidende:

   "Dødsfald.

   Fhv. sognepræst M.P. Søndergaard Sørensen, Vollsmose Alle 598, Odense, 59 år. Han var fra Vinderup-egnen og student fra Viborg Katedralskole i 1945. I 1952 tog han teologisk embedseksamen fra Københavns Universitet og blev året efter hjælpepræst i Ørum-Ginnerup-Stenvad. I 1960 blev han kapellan ved Frederikshavn Kirke og fire år senere residerende kapellan. Fra 1966 var han desuden præst for Hirsholmene og blev dermed en af de få præster i landet, der hører under forsvarsministeriet. I 1974 flyttede Søndergaard Sørensen til Fyn, hvor han blev sognepræst i Seden-Åsum. Han fratrådte ved udgangen af oktober i år.

   T.M. gik i Østre Skole i Struer og tog mellemskoleeksamen fra Struer Borger- og Realskole. Derefter var hun pige i huset, bl.a. på Hindsels, Thy. 1954-1955 var hun på Vejle Husholdningsskole. 1955-1956 havde hun plads som barneplejerske i Hvidovre. Hun var en tid pige i

huset ved Den danske Kirke i London samt en tid i København. 1960-1962 var hun kontorassistent ved Bethesda i København, 1962-1963 gik hun på handelsskole i Struer. 1963-1964 var hun kontorassistent ved De danske Bomuldsspinderier i Vejle og d. 1. oktober 1964 fik hun plads som husbestyrerinde hos M.P.S.S. hun var 1980-1983 husmoder/pædagogmedhjælper i 2 år. Hun var medlem af skolekommissionen i Odense Kommune og i skolenævnet for Seden Skole og sad i bestyrelsen for Rågelund Skolehjem.

a. *Karen Valborg Søndergaard Sørensen, gymnasieelev, født d. 20. januar 1966 i Abildgård Sogn, Frederikshavn.*

b. *Niels Søndergaard Sørensen, født d. 16. oktober 1967 i Abildgård Sogn, Frederikshavn.*

c. *Kirsten Søndergaard Sørensen, født d. 24. november 1969 i Abildgård Sogn, Frederikshavn.*



V - Børnene:
Ane Marie - Søren - Maren - Niels og Kathrine



V - Mette Nielsdatter
Peter Nielsen



Kathrine Nielsen
Peder Kristian Pedersen



Søndergård i Sebstrup



V B - Søren Sørensen
Evaldine Christensen



V B - Søren Sørensen
Anine Marie Petersen



V B 1 a - Jørgen Peter Clemensen
Karen Margrethe Hansen



V B 2 - Inger Bregendal Sørensen
Walther Drasbech Pedersen



V C
Maren Sørensen og halvsøsteren Kathrine Nielsen



V C - Maren Sørensen
Peder Christian Jensen



V C 1 - Jens Peter Jensen og Kjerstine Marie Jensen med børn



V C 1 a - Ingrid Margrethe Jensen
Holger Pedersen



V C 1 a - Børnene: Jette - Jan - Ole og Mikael



V C 1 b
Ulla K. Jensen og Erik A. Poulsen med børn

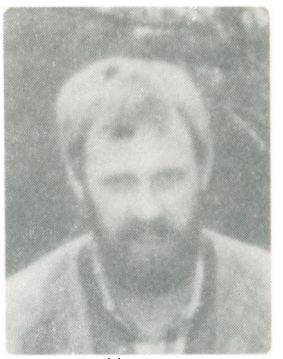

V C 1 c
Henning Thorkild Jensen



V C 1 d - Kætty Gunhild Jensen
Aage Vium



V C 1 d
Børnene: Kurt og John



V C 2
Mette M.M. Jensen



V C 3 - Magnus Julius Jensen
Anna Cathrine Jeppesen



V C 3 a
Elin Margrethe Jensen



V C 4 - Karl Kristian Jensen
Kristine Bech Jensen



V C 4 a - Rita Jensen
Harry Lund Madsen



V D - Niels Sørensen og Ane Marie Nielsen med sønnen

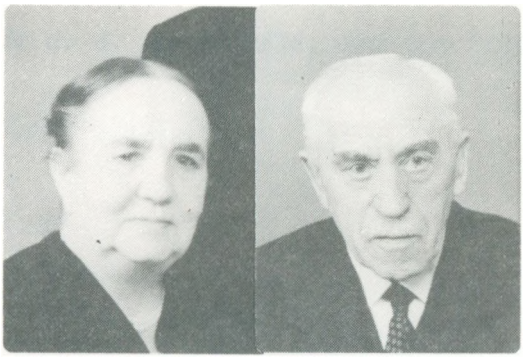

V D - Niels Sørensen
Ane Marie Nielsen



V D 1 - Mogens Peder Søndergaard Sørensen
Tove Melchiorsen



V D 1 - Børnene: Niels - Karen og Kirsten

VI. Maren Sørensen

født d. 6. april 1835, død som lille, begravet i Fly.

VII. Kirsten Sørensen

født d. 6. april 1835, død som lille, begravet i Fly.

VIII. Ole Sørensen

født d. 22. maj 1837 i Bregendal, Fly, død d. 24. oktober 1837.

husmoder, Ll. Østergård, Lund pr. Skive, født d. 12. oktober 1838 i Bregendal, Fly, gift med gårdejer Anders Ludvigsen.
A.L. drev gården med stor dygtighed og var en respekteret landmand. Gården Ll. Østergård var hans fødegård.

A. Maren Ludvigsen, broderihandler, Frederiksgade, Skive, født 1869 i Ll. Østergård, Lund, død 1950 på Skive Sygehus, begravet i Skive.
M.L. drev i nogle år egen broderiforretning i Skive.

B. Laura Ludvigsen, død ugift.

C. Marie Ludvigsen, Holstebrovej 100, Lund pr. Skive, født d. 16. august 1876, død i 1945, begravet i Skive, gift d. 16. oktober 1903 med Jørgen Jensen, gårdejer, født 1876, død d. 28. marts 1956, begravet i Skive.
Der var ingen børn i ægteskabet.
J.J. var i repræsentantskabet og bestyrelsen for Skive Discontobank. Han var i en del år medlem af Skive Landsogn og Resen Sogneråd. Gården er i dag på 67 tdr. land, hvoraf Jørgen Jensen har købt ca. 13. tdr. land. Gården bliver i 1945 overtaget af Meta, der er broderdatter af Jørgen Jensen, og Rasmus Bonde, som driver den i dag.



IX - Maren Sørensen med familie



IX - Ll. Østergård i Lund



IX C - Marie Ludvigsen
Jørgen Jensen

X. Kirsten Marie Sørensen

født d. 23. maj 1841 i Bregendal, Fly, død i barselsseng d. 19. september 1876 i Skive, begravet på Skive Kirkegård, gift med Jens Poulsen Jensen, landmand og kreaturhandler, som blev gift anden gang med Maren.
Det berettes, at ejendommen, som Jens Poulsen Jensen havde, blev kaldt Hedegård, det skulle være efter denne ejendom, at nogle af børnebørnene får navnet Hedegaard som mellemnavn.

A. *Kirsten Marie Jensen, Christiansgade 9, Skive, født d. 19. september 1876 i Skive, død 1932, begravet i Skive, gift i Skive med Erik Kristian Eriksen, husmand, født d. 18. februar 1869 på Skive Hedemark, død 1932, begravet i Skive, søn af husmand Morten Eriksen, Skive Hedemark (Brårup), og hustru Jensine (søster til Jens Jensen Poulsen, X's mand).*
E.K.E. var uddannet som tømrer, han havde sit eget værksted på Christiansgade 9, Skive, som sønnen Aage fører videre. Medlem af Skive Byråd 1917-1921 og sad i ligningskommissionen i mange år.

1. *Barn, død som lille.*

2. *Barn, død som lille.*

3. *Barn, død som lille.*

4. *Aage Eriksen, tømrermester, Christiansgade 9, Skive, født d. 1. juli 1899 i Skive, død d. 21. november 1970 i Skive, begravet i Skive, gift d. 8. november 1925 i Skive med Laura Nielsen, født d. 2. februar 1900 i Harre, død d. 20. august 1973 i Skive, begravet i Skive, datter af Anton Nielsen (Østergaard) og hustru Johanne.*
Aa.E. blev som 17-årig udlært som tømrer i faderens firma, aftjente 1920 sin værnepligt i Viborg, arbejdede som svend hos faderen indtil 1930, hvor han og faderen går i kompagniskab. Aa.E. driver forretningen indtil sin død. Han var medlem af Skive Byråd i 2 perioder og sad i mange år i ligningskommissionen og var tillige 1950-1960 medlem af Skive Menighedsråd.
L.N. gik i skole i Harre. Hun tjente som pige, først på landet, senere i Skive, bl.a. var hun pige hos svigerforældrene.

a. *Jørgen Hedegaard Eriksen, lærer, Kongensvej 9, Hurup pr. Hadsund, født d. 29. juli 1926 i Skive, gift borgerlig i Nibøl, Sydslesvig, Tyskland, og i Tønder Kirke, d. 22. juli 1955 med Elke Peters, født d. 9. juli 1932 i Nibøl, Sydslesvig, Tyskland, datter af skoleinspektør Theodor Peters, Tønning, Vestslesvig, Tyskland, og hustru Käthe Meyer.*

J.H.E. gik i skole i Skive og fik præliminæreksamen fra Roslev Realskole 1945. Han er udlært som tømrer i faderens firma i 1948. Elev på Horsens Bygningsteknikum 1946-1950. Elev på Krabbesholm Højskole 1950-1951 og 1951-1955 lærer fra Tønder Statsseminarium. Lærer i Nibøl 1955-1959 og fra 1959-1964 lærer i Ø. Hurup. 1964-71 viceskoleinspektør ved Havndal Skole og fra 1971 overlærer samme sted. I 1963 købes grund ved Kattegat, hvor de bygger hus, som de bebor i dag. Han var bl.a. medlem af bestyrelsen af Ø. Hurup Borger- og Turistforening 1959-1963 og fra 1960 medlem af hjemmeværnet.

E.P. gik i skole i Tønning og Husum til 1947, men fra 1948 i Den danske Privatskole (Uffeskolen) i Tønning. 1950-1955 læste hun til lærer på Tønder Statsseminarium. 1955-1959 er hun lærer i Nibøl, fra 1959 i Ø. Hurup og fra 1964 i Havndal. Fra 1976 handelsskolelærer fra Statens Erhvervsfaglige Læreruddannelse. Handelsskolelærer i Hobro og fra 1978 voksenunderviser ved Østhimmerlands Forberedelseskursus.

1) *Aage Eriksen, Absalonsgade 8, Ålborg, født d. 15. november 19.. i Tønder.*
   Skolegang med realeksamen fra Havredal, 1979 uddannet som elektriker i Skelund, aftjente 1980 sin værnepligt på Flyvestation Ålborg og blev ansat som flymekaniker samme sted.

2) *Tove Eriksen, Viborg, født d. 2. marts 1959.*
   Skolegang med realeksamen fra Als Skole, elev på sygeplejerskolen i Viborg, hvor hun forventer at blive sygeplejerske i 1985.

5. *Anders Marinus Eriksen, brugsuddeler, Ødis Brugsforening pr. Vamdrup, født d. 18. august 1900 i Skive, død d. 8. juli 1936 i Ødis, begravet i Ødis, gift d. 10. juni 1923 med Anne Henriette Skøtt,*

husmoder, født d. 23. marts 1904 i Hjarup, død d. 8. august 1943 på Kolding Sygehus, begravet i Ødis, datter af murer Martin Skøtt, Hjarup, senere Ødis, og hustru Marie Bahr.
A.M.E. var uddannet som kommis i Ejsing Brugs og var 1 år på Andelsskole (uddelerskole). Han virkede som uddeler i Lille Andst Brugs indtil 1926, og derefter var han uddeler i Ødis Brugs indtil sin død. Han var ivrig folkedanser, og det menes, at det var her han traf sin hustru.
A.H.S. var ung pige i huset og siden hjemmegående husmoder. Efter sin mands død boede hun i lang tid hos svigerinden Sigrid, der da boede i Randers. Det sidste år boede hun og datteren i Ødis.

a. Erik Eriksen, født d. 17. marts 1923, død som 2-årig, begravet i Ødis.

b. Ruth Hedegaard Eriksen, pensionist, Farrisvej 16 A, Sommersted, født d. 1. juli 1927 i Ødis Brugs, Ødis, gift d. 9. september 1950 på Kolding Rådhus med Georg Schaeffner, fodermester, født d. 16. april 1911 i Hamborg, Tyskland, død d. 14. april 1979 på Haderslev Sygehus, begravet i Ødis, søn af ubekendt fader, moderen hed Helene.
R.H.E. gik i skole i Ødis og Randers. Hun voksede op hos fasteren Sigrid Margit Eriksen. Hun havde plads i huset og var bl.a. pige hos farbroderen i Skive, Kristian Eriksen. Hun tjente også på en gård i Vonsild og var i flere år husmoderafløser (hjemmehjælper) i St. Andst.
G.S. kom til Danmark da han var ca. 2 år. Han kom i pleje i Ellum ved Løgumkloster. Han arbejdede ved landbruget, dels som karl, dels som forvalter og fodermester. Han var også ansat ved Fjerkræslagteriet i Vamdrup og havde forskellige jobs.

1) Kjeld Schaeffner, sælger, Postbox 62, Nuuk, Grønland, født d. 16. maj 1951 i Vonsild, samlever med Alice Partzalek, funktionær, født d. 2. august 1952 i Kolding.
K.S. er uddannet som ekspedient.

a) Tina Partzalek Schaeffner, født d. 18. november 1983 i Nuuk.

2) *Niels Peter Schaeffner, mekaniker, Østervænget 1, Vamdrup, født d. 15. marts 1953 i Frørup, gift med Birgit Bygvraa, født d. 14. februar 1954, datter af murer Egon Hansen Bygvraa og Gerda Houmand Hansen.*
N.P.S. blev 1974 udlært som automekaniker i Kolding og er i dag ansat ved Domiforhandler Ingemann Larsen, Kolding.

3) *Anders Shaeffner, politibetjent, Thorvaldsensvej 21, København V, født d. 7. juli 1959 i Haderslev.*
A.S. gik på Andst Centralskole i 1.-6. kl. og 7. kl. og 1. real gik han i Vamdrup og 2. og 3. real gik han i Jels Folke- og Realskole. Han tog 1-årig handelsskole i Kolding, sin værnepligt aftjente han ved Kongens Jydske fodregiment i Fredericia, var på sergentskole i 6 måneder i Sønderborg og derefter 9 måneder sergent i Fredericia. Han startede på politiskolen i København d. 1. november 1981.

c. *Erik Eriksen, død 1 dag gammel.*

d. *Dødfødt pige.*

6. *Sigrid Margit Eriksen, postmester, født d. 29. juni 1902 i Skive, død i november 1973 i Skive, begravet i Skive.*
S.M.E. tog realeksamen i Skive og blev 1918-1922 uddannet ved post- og telegrafvæsenet. Hun var ansat som postassistent i Skive, senere i Randers og var en overgang afløser på Ålestrup Postkontor, derpå i en del år kontrollør på poststationer og i ca. 10 år postmester i Årup, Fyn. De sidste år boede hun i Skive.

7. *Kristian Eriksen, lærer, Fynsgade 16, Skive, født d. 27. januar 1908 i Skive, død d. 13. april 1983 i Skive, begravet i Skive, gift d. 2. juli 1933 i Resen Kirke med Gerda Violov Sørine Jensen, husmoder, født d. 30. marts 1914 i Nyboder, København, død d. 6. november 1968 i Skive, begravet i Skive, datter af overfyrbøder ved marinen Frederik Christian Jensen, Nyboder, og hustru Marie Elisabeth Nielsen (født og opvokset på Færøerne).*
K.E. gik i skole i Skive. Han blev lærer fra Ranum Seminarium og var

en overgang lærer i Viborg, derefter blev han ansat på Skive nordre Skole (i dag Skivehus Skole). Han underviste samtidig på handelsskolen i Skive og var i en årrække erhvervsvejleder i Skive.
G.V.S.J. gik i skole i København. Hun var pige i huset, bl.a. i Skive og senere blev hun hjemmegående husmoder. Hun var syg i mange år.

a. *Kirsten Marie Eriksen, afdelingssygeplejerske, Fynsgade 16, Skive, født d. 21. januar 1935 i Skive.*
K.M.E. gik i Skive nordre Skole. Hun tog realeksamen fra Skive søndre Skole (Åkjærskolen). Hun var derefter ung pige i huset. I 1953 var hun på Testrup Højskole. 1954-1957 gennemgik hun uddannelse som sygeplejerske på Randers Centralsygehus med supplerende uddannelse på Sct. Hans Hospital, Roskilde, og Rigshospitalet, København. 1958-1959 arbejdede hun på Blegdamshospitalet i København, derefter et halvt år i Argentina og igen til 1961 på Blegdamshospitalet. Derefter var hun på Århus Kommunehospital og fra 1962 fastansat på Skive Sygehus, hvor hun i 1967 blev afdelingssygeplejerske. Den 1. august 1983 købes fødehjemmet, hvor hun bor i dag. Hun var en overgang tillidskvinde på sygehuset. Interesser: Litteratur og håndarbejde.

b. *Sigrid Eriksen, lærer, Lindalsbakken 21, Hadsund, født d. 25. marts 1941 i Skive, gift d. 16. april 1975 på Randers Rådhus med Arne Ewald Kristensen, skolebibliotekskonsulent, født d. 2. januar 1932 i Gørding, søn af bolsmand Karl Anton Kristensen, Mølkrog, Gerding, og hustru Signe Anine Christensen.*
S.E. gik i skole i Skive, hvor hun tog mellemskoleeksamen. Hun blev i 1959 student fra Viborg Katedralskole. Hun har bl.a. været stuepige på Hald Hovedgård og et halvt år i Argentina. En overgang virkede hun som sygemedhjælper på Søster Kathinkas Hus i Ålborg samt en tid som vikar på Brårup Skole. I 1964 tog hun lærereksamen fra Ranum Seminarium. 1964-1969 var hun lærer i Brovst, 1968-1969 lærer i Solrød, 1969-1973 lærer ved Skjern Kirkeskole og fra 1973 lærer i Hadsund.
A.E.K. gik i skole i Gerding. Han var en kort overgang ved landbruget. I 1955 tog han eksamen fra Ranum Seminarium, derefter

var han ansat som lærer i Hadsund og fra 1970 som skolebiblioteksassistent i Hadsund.

1) Erik Kristensen, sergent, født d. 10. maj 1963.

2) Lars Kristensen, født d. 6. november 1969.

8. *Erik Eriksen, brugsuddeler, Årup, Fyn, født d. 29. april 1910 i Skive, død i juli 1979, gift første gang d. 21. oktober 1932 i Ødis Kirke med Inger Lindeloff, husmoder, født d. 12. august 1910 i Fovslet ved Kolding, død d. 26. december 1969, begravet i Ødis, datter af lærer Frederik Vilhelm Lindeloff, Fovslet Skole og hustru Anna Elisabeth Laursen. Gift anden gang 1978 med Marie Louise, som bor Bredgade 47, Årup.*
E.E. gik i skole i Skive, hvor han tog realeksamen. Han blev udlært kommis hos broderen i Ødis Brugsforening. Han var 1933-1946 brugsuddeler i Sejt og 1946-1968 i Årup. Han købte hus i Holmelund, Årup.
E.E. var medlem af forskellige bestyrelser og medlem af sognerådet i Årup.
I.L. gik i skole i Fovslet med realeksamen fra Kolding. Hun var pige i huset og efter giftermålet blev hun hjemmegående husmoder.

   a. *Kirsten Marie Eriksen, cand. jur., stiftsamtsfuldmægtig, Trautnersvej 1, Sorø, født d. 23. oktober 1934 i Nebsager, gift d. 25. marts 1961 i Kerte Kirke med Bent Oulund, cand. jur., afdelingsleder, født d. 13. maj 1935 i Sct. Peders Sogn, Næstved, søn af bankdirektør Thomas Oulund, Næstved, og hustru Tolga Margrethe Hansen.*
   K.M.E. blev i 1953 student i Odense. Hun var elev på Strib Husholdningsskole. I 1960 blev hun cand. jur. fra Københavns Universitet, derfter advokatfuldmægtig hos landsretssagfører Edel Saunte. I 1964 blev hun advokat og fra 1973 har hun været fuldmægtig ved Københavns Statsamt.
   B.O. blev i 1954 student i Næstved. I 1960 blev han cand. jur. fra Københavns Universitet. Han var i årene 1961-1971 ansat i civilforsvarsstyrelsen, sundhedsstyrelsen og Københavns Overpræsidium. 1971-1976 var han ansat ved socialstyrelsen og fra 1976

afdelingsleder ved Vestsjællands Amtskommune i social- og sundhedsforvaltningen. Han er medlem af Rotary.

b. *Anna Elisabeth (Lis) Eriksen, provisor, Søparken 5, Jels pr. Rødding, født d. 23. oktober 1934 i Nebsager, gift d. 19. august 1961 i Kerte Kirke med Andreas Kousgaard Mikkelsen, maskiningeniør, født d. 6. marts 1938 i Skjern, søn af snedker og kordegn Evald Kousgaard Mikkelsen, Skjern, og hustru Ellen Kirstine Søgaard.*

A.E.(L).E. gik i skole i Sejt. Hun tog matematisk studentereksamen i 1953 fra Odense Katedralskole. Hun blev derefter dicipel på Kerteminde Apotek. I november 1956 kom hun på pharmacentisk Højskole, København, og blev cand. pharm. i 1959. Hun var ansat i Fredericia 1959-1961, 1961-1964 på Løve Apotektet, Nyborg, 1965-1979 på Jels Apotek og fra 1979 provisor på Rødding Apotek. Interesse: Svømning.

A.K.M. gik i skole i Skjern, hvor han tog realeksamen. Fra d. 1. august 1954 til d. 1. april 1959 var han i lære og blev udlært som urmager hos Lindvig Frøsig, Kibæk. 1959-1961 aftjente sin værnepligt i Fredericia. Han var derefter i et halvt år ansat som urmagersvend hos urmager Smedegaard, Lemvig. 1961-1964 læste han til ingeniør på Odense Teknikum. I 1964 blev han ansat som ingeniør ved Brdr. Gram i Vojens, hvor han er i dag. I 1972 købes grund, og huset, hvor de bor i dag, blev bygget 1972-1973. Interesse: Tennis.

1) *Erik Kousgaard Mikkelsen, Maskinarbejderlærling, født d. 10. januar 1964 i Nyborg.*

2) *Evald Kousgaard Mikkelsen, født d. 14. november 1965 i Gram.*

3) *Jens Kousgaard Mikkelsen, født d. 20. august 1973 i Gram.*

c. *Jens Oluf Eriksen, dyrlæge, Algade 16, Ramme pr. Lemvig, født d. 11. april 1940 i Sejt, gift på Århus Rådhus med Minna Dorit Agger Krog, lærer, født d. 19. januar 1949 i Ramme, datter af dyrlæge Niels Kirkegaard Krog, Ramme, og hustru Karen Breinholt Agger.*

Der er ingen børn i ægteskabet.

J.O.E. gik i skole i Årup. I 1959 blev han student fra Odense Katedralskole og 1965 kandidat fra Landbohøjskolen. Sin værnepligt aftjente han i Odense 1965-1966. Han blev assistent hos dyrlæge Krog (svigerfaderen), Ramme, gik i kompagniskab og senere overtagelse af dyrlægepraksis.

M.D.A.K. gik i skole i Ramme. Hun blev student fra Rønde Gymnasium, tog lærereksamen fra Nr. Nissum Seminarium og blev ansat som lærer i Fjaltring Friskole, hvor hun er i dag.

d. *Edith Margit Eriksen, lærer og keramiker, Slotsgade 65 C, Hillerød, født d. 16. april 1941 på Hornsyld Sygehus, Nebsager, gift d. 22. december 1983 på Allingåbro Rådhus med Aage Steen Clausen, advokat, født d. 2. maj 1945 i Hellerup, søn af advokat Hans Peter Clausen (død i 1971) og hustru Else Jørgensen, Hillerød.*

E.M.E. gik i skole i Årup og afsluttede med realeksamen. Derefter 1 år på tilskærerskole og gymnastikkursus på Ollerup Højskole 1958-1959. 1959-1964 læreruddannelse på Skårup Seminarium, havde 1965-1966 ophold i England. Derefter ansat som lærer på Hvidovre Skole 1966-1971, 1971-1973 lærer på Københavns Lilleskole og 1973-1974 studerede hun pædagogik og psykologi på Danmarks Lærerhøjskole. 1974-1979 gik hun på Kunsthåndværkerskolen (derimellem ude i praktik). 1979-1982 ansat på keramikerværksted i København. Fra 1982 ansat på Hillerød Lilleskole som lærer og driver samtidig eget værksted med keramik og lignende i Hillerød. Hun er meget aktiv inden for fredsbevægelsen.

A.S.C. gik i skole i Hillerød. I 1964 blev han student fra Hillerød Statsskole, 1970 cand. jur. fra Københavns Universitet og 1975 advokat med kontor i Slotsgade. Auktionsleder siden 1970 i Hillerød. Aktiv i Folkebevægelsen mod EF. Fra hans første ægteskab er de to børn: Rikke Katrine Clausen, født d. 9. maj 1972 i Hillerød og Tais Clausen, født d. 8. juli 19.. i Hillerød.

e. *Svend Aage Eriksen, EDB-konsulent, Kløverprisvej 52, Hvidovre, født d. 17. januar 1944 i Horsens, Klostersogn, gift d. 23. oktober 1971 i Hvidovre med Ulla Kirchmann, indretningsarkitekt, født d. 22. september 1947 i Advents Sogn, København, datter af pens.*

værkfører Richard Ejnar Valdemar Kirchmann og hustru Helga Dagny Andreasen, Brønshøj.

S.Aa.E. tog matematisk studentereksamen i 1964 fra Odense Studenterkursus. Han var værnepligtig i flyvevåbnet 1964-1965, stud. polit. ved Københavns Universitet fra 1965-1967 og fra d. 1. december 1967 ansat på I/S Datacentralen af 1959.

U.K. tog realeksamen i København i 1964. Uddannede sig som indretningsarkitekt på Skolen for Boligindretning på Frederiksberg 1966-1969. Ansat som indretningsarkitekt på Københavns almindelige Boligselskab 1969-1972 og i privatejet snedkerfirma 1972-1976. Tog højere forberedelseseksamen i København 1976-1978. Ansat som indretningsarkitekt på Danmarks tekniske Højskoles institut for skibs- og havteknik i 1979 og fra d. 1. februar 1980 på Burmeister & Wain's Skibsværft i København.

1) Malene Eriksen, født d. 29. april 1972 i Glostrup.

2) Katrine Eriksen, født d. 13. marts 1978 i Hvidovre.

9. *Jens Hedegaard Eriksen, fhv. redaktør, Kvædevej 27, Ålborg, født d. 20. september 1911 i Skive, gift d. 23. oktober 1937 på Skive Rådhus med Margrethe Frederikke Hansen, lærer, født d. 9. marts 1908 i Horsens, datter af karetmager Hans Hansen og hustru Kirstine; ægteskabet opløst; samlever med Grethe Seiersen, sygeplejerske og socialrådgiver, født d. 11. april 1922 i Ålborg, Budolfi Sogn, datter af snedker Eivind Frederik Marinus Seiersen, Ålborg, og hustru Gudrun Christensen.*

J.H.E. gik i skole i Skive, hvor han tog realeksamen. Han blev 1932 udlært som tømrer i faderens forretning, var elev på Krabbesholm Håndværkerskole i 1929-1930-1931, arbejdede som tømrer, først for faderen, siden for broderen. 1934-1935 var han elev på Roskilde Højskole, derefter igen tømrer. 1937-1940 var han lærer på Roskilde HØjskole. 1940-1945 var han redaktør på Socialdemokraten i Ribe og i 1945-1961 redaktør på Socialdemokraten i Skive. I 1961 blev han ansat som socialleder ved Åndssvageforsorgen på Ribe Åndssvageanstalt, virkede her til 1980, købte da huset, som han bebor i dag. Han havde flere tillidsposter, bl.a. var han formand for sin fagfor-

ening i Skive, medlem af byrådet i Ribe, i 1961 viceborgmester. Medlem af byrådet i Skive, hvor han også var formand for Arbejdernes Fællesforening. Han var i sin tid medstifter af Skive Seminarium, hvor han stadig sidder i repræsentantskabet. Han har også haft mange tillidsposter inden for sit parti.
G.S. blev færdiguddannet som sygeplejerske fra Dronninglund Sygehus i 1945. Hun arbejdede som sygeplejerske indtil hendes ægteskab i 1946. I 1952 tog hun eksamen som socialrådgiver og blev ansat ved Mødrehjælpen, hvor hun er fuldmægtig. Hun var socialleder for Vodskov Åndssvageanstalt indtil 1908, blev da overflyttet til Ålborg Amt, hvor hun var ansat til d. 1. august 1982. Hun har bl.a. været medlem af Socialdemokratisk Vælgerforening, hvor hun har siddet i bestyrelsen i Vodskov.

a. *Mads Hedegaard Eriksen, overlærer, Brøndumsvej 33, Hem pr. Skive, født d. 27. maj 1939 i Roskilde, gift d. 27. marts 1965 i Skive Kirke med Tove Falck Damborg, overlærer, født d. 13. januar 1943 i Skive, datter af hotelejer Ove Damborg, Skive, og hustru Gunhild Bondesen.*
M.H.E. gik i skole i Skive med realeksamen i 1956. Han blev i 1959 student fra Skive Gymnasium og lærer fra Skive Seminarium i 1962. Han aftjente sin værnepligt i 1962-1964 og blev hjemsendt som sergent. 1964-1965 var han lærer ved Vestervig Skole og 1965-1973 lærer i Hem. 1973-1979 var han ansat ved de grønne skoler, Egeris, og fra 1979 ansat ved voksenuddannelsen i Skive. Han er medlem af ligningskommissionen i Skive (valgt af Socialdemokratiet). Interesser: Sport, især fodbold, musik og litteratur.
T.F.D. gik i skole i Skive med realeksamen. Hun tog læreruddannelse fra Skive Seminarium i 1966. Hun har siden 1966 været ansat ved Hem Skole, fra 1981 som overlærer.

1) Trine Falck Eriksen, født d. 3. februar 1971 i Seoul.

2) Morten Falck Eriksen, født d. 23. april 1974 i Saigon.

b. *Anders Hedegaard Eriksen, lærer, Fuglevænget 27, Hjordkær pr. Rødekro, født d. 19. marts 1943 i Skive, gift d. 23. juni 1972 i*

Sønderborg, Christians Sogn, med Grethe Marie Linden, lærer, født d. 22. september 1949 i Sønderborg, datter af klejnsmed Heinrich Freiderich Wilhelm Johan Linden, Sønderborg, og hustru Jessine Auguste Jørgensen.

A.H.E. gik i skole i Skive og Ribe. Han gik ud af 2. g. fra Ribe Katedralskole i 1967, læste 1967-1972 til lærer på Tønder Seminarium, blev 1972 ansat på Hjordkær Skole og overlærer fra 1984. Han er formand for Hjordkær Borgerforening. Aktiv musiker, spillede meget til fester og dans i de unge år. I dag er han leder af skolens kor og orkester.

G.M.L. gik i skole i Sønderborg med realeksamen. Hun var 1 år ansat i forretning i Sønderborg. 1967-1972 lærer fra Tønder Statsseminarium. I 1972 ansat ved Hjordkær Skole og overlærer i 1984.

1) Hanne Linden Eriksen, født d. 10. oktober 1973 i Åbenrå.

2) Dorte Hedegaard Eriksen, født d. 24. juli 1975 i Åbenrå.

c. *Morten Eriksen, født d. 6. juni 1944 i Ribe, død d. 6. februar 1967, begravet i Ribe.*
M.E. var under læreruddannelse ved sin død 1967.

10. *Barn, død som lille.*

11. *Barn, død som lille.*

12. *Barn, død som lille.*



X - Kirsten Marie Sørensen
Jens Poulsen Jensen



X A - Kirsten Marie Jensen
Erik Kristian Eriksen



Stående: X A 6 - Ingrid Margit, X A 4 - Aage, X A 8 - Erik, X A 9 - Jens, X A 5 - Anders
Siddende: X A 4 - Laura, X A - Kirsten Marie med X A 4 a - Jørgen, X A - Erik Kristian
med X A 5 b - Ruth, X A 5 - Anne Henriette, X A 7 - Kristian.



X A 4 - Aage Eriksen
Laura Nielsen



X A 4 a - Jørgen Hedegaard Eriksen
Elke Peters



X A 5
Anders M. Eriksen og Anne H. Skøtt med sønnen Erik



X A 5 b - Ruth Hedegaard Eriksen
Georg Schaeffner



X A 5 b 3)
Anders Schaeffner



X A 6
Sigrid Margit Eriksen

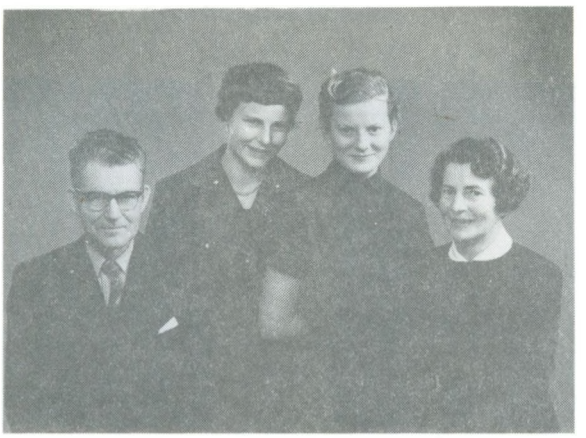

X A 7 - Kristian Eriksen og Gerda V.S. Jensen med børn



X A 7 b - Sigrid Eriksen
Arne Ewald Kristensen



X A 8 - Erik Eriksen
Inger Lindeloff



X A 8 - Erik Eriksen
Marie Louise



X A 8 b - Anna Elisabeth Eriksen
Andreas Kousgaard Mikkelsen



X A 8 b 1)
Erik Kousgaard Mikkelsen

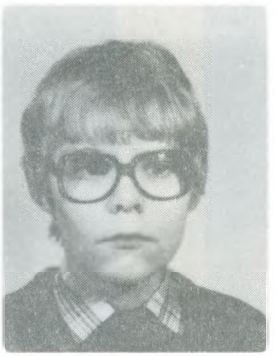

X A 8 b 2)
Evald Kousgaard Mikkelsen



X A 8 b 3)
Jens Kousgaard Mikkelsen



X A 8 d - Edith Margit Eriksen
Aage Steen Clausen



X A 8 e - Svend Aage Eriksen
Ulla Kirchmann



X A 8 e - Børnene: Katrine og Malene



X A 9 - Jens H. Eriksen og Mary F. Hansen med børn



X A 9 - Jens H. Eriksen
Grethe Seiersen



X A 9 a - Mads Hedegaard Eriksen
Tove Falck Damborg

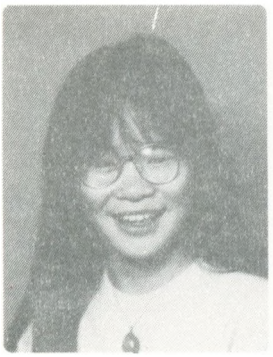

X A 9 a 1)
Trine Falck Eriksen



X A 9 a 2)
Morten Falck Eriksen



X A 9 b - Anders Hedegaard Eriksen
Grethe Marie Linden



X A 9 b
Børnene: Dorte og Hanne

XI. Ane Marie Sørensen

født d. 30. januar 1843 i Bregendal, Fly, død d. 21. april 1845 i Bregendal.

XII. Ole Sørensen

født d. 28. september 1844 i Bregendal, Fly, død d. 21. april 1858, begravet i Fly.

I Fly Kirkebog ses d. 21. april 1858 død Ole Sørensen, afdøde gårdmand Søren Mogensens søn, af Bregendal af skarlagensfeber, 13½ år gammel.

Alfabetisk fortegnelse
med navn, fødselsår og sidetal
omfattende de 4 første generationer

Aakjær, Kirsten	1924	30
Aakjær, Svend	1894	101
Andersen, Aase Bregendahl	1928	107
Andersen, Astrid Bregendahl	1924	104
Andersen, Jørgen Bregendahl	1926	107
Andersen, Jørgen Bregendahl	1932	107
Bak, Bodil Bregendahl	1944	121
Bak, Ellen Marie B.	1934	119
Bak, Kirsten Marie	1935	120
Bak, Søren Bregendahl	1936	120
Barslund, Hans Werner	1932	38
Barslund, Peder	1929	37
Bregendahl, Aase	1906	142
Bregendahl, Aase Birgitte	1945	126
Bregendahl, Agnes Katrine	1897	103
Bregendahl, Aksel Hartvig	1908	121
Bregendahl, Anne Marie	1936	122
Bregendahl, Anton Karl P. S.	1879	141
Bregendahl, Britta	1903	142
Bregendahl, Ellen Marie K.	1934	112
Bregendahl, Gerda Kirstine	1907	118
Bregendahl, Hanne Marie	1937	116
Bregendahl, Helga Margrethe	1898	108
Bregendahl, Ingeborg Kamstrup	1938	113
Bregendahl, Inger M. K.	1872	127
Bregendahl, Jens Kamstrup	1940	114
Bregendahl, Jens Per	1942	126
Bregendahl, Jens Vilhelm S.	1878	139
Bregendahl, Kamilla S.	1869	101
Bregendahl, Karen Ella R.	1904	118
Bregendahl, Kirsten Marianne	1951	118
Bregendahl, Kresten	1871	127
Bregendahl, Kresten Kjeldbjerg	1903	114
Bregendahl, Marie	1867	99
Bregendahl, Mogens Peder	1941	125
Bregendahl, Niels	1943	117
Bregendahl, Olga	1875	139
Bregendahl, Peder	1900	108
Bregendahl, Peder (Per)	1829	99
Bregendahl, Peder Arne	1901	108
Bregendahl, Peder Kamstrup	1932	111
Bregendahl, Sonja	1905	142
Bregendahl, Søren	1870	101
Bregendahl, Søren	1938	124
Bregendahl, Søren Kamstrup	1929	109
Bregendahl, Søren Peder	1939	116
Brunsgaard, Knud Knudsen	1932	158
Brunsgaard, Niels Kristian	1929	156
Brunsgaard, Nielsine Katrine	1931	157
Clemensen, Annelise	1932	177
Clemensen, Gitte	1933	177
Clemensen, Jørgen Peter	1928	176
Dalsgaard, Anna K. B.	1920	128
Dalsgaard, Anna Kristiane	1927	137
Dalsgaard, Anton Karl M.	1898	136

Dalsgaard, Inger Kathrine B.	1925	133
Dalsgaard, Just	1893	127
Dalsgaard, Manny Brittha B.	1930	135
Dalsgaard, Margrethe Katrine K.	1903	138
Dalsgaard, Marie Kathrine B.	1922	131
Dalsgaard, Peder Ove B.	1924	132
Dueholm, Jens Christian	1921	80
Dueholm, Kirstine	1918	77
Dueholm, Knud Dam	1922	81
Dueholm, Kristian Dam	1925	83
Dueholm, Magnus	1924	82
Dueholm, Mette Cathrine	1935	87
Dueholm, Mette Katrine	1931	86
Dueholm, Morten	1892	77
Dueholm, Svend Aage	1927	84
Eriksen, Aage	1899	195
Eriksen, Anders Hedegaard	1943	204
Eriksen, Anders Marinus	1900	196
Eriksen, Anna Elisabeth	1934	201
Eriksen, Edith Margit	1941	202
Eriksen, Erik		198
Eriksen, Erik	1910	200
Eriksen, Erik	1923	197
Eriksen, Jens Hedegaard	1911	203
Eriksen, Jens Oluf	1940	201
Eriksen, Jørgen Hedegaard	1926	196
Eriksen, Kirsten Marie	1934	200
Eriksen, Kirsten Marie	1935	199
Eriksen, Kristian	1908	198
Eriksen, Mads Hedegaard	1939	204
Eriksen, Morten	1944	205
Eriksen, Ruth Hedegaard	1927	197
Eriksen, Sigrid	1941	199
Eriksen, Sigrid Margit	1902	198
Eriksen, Svend Aage	1944	202
Hage, Carsten Drasbæk	1951	179
Hansen, Karen Margrethe	1951	90
Hansen, Søren Chr.	1941	90
Jensen (Meldgaard), Laurids	1855	22
Jensen (Meldgaard), Mariane	1854	21
Jensen (Meldgaard), Mette M.	1856	23
Jensen, Elin Margrethe	1943	186
Jensen, Helga Lund	1911	60
Jensen, Henning Thorkild	1939	183
Jensen, Ingeborg Lund	1912	64
Jensen, Ingrid Margrethe	1935	181
Jensen, Jens Peter	1900	181
Jensen, Karl Kristian	1910	187
Jensen, Kirsten Marie	1876	195
Jensen, Kristian Lund	1927	73
Jensen, Ketty Gunhild	1942	184
Jensen, Leif Orla	1945	185
Jensen, Magnus Julius	1909	186
Jensen, Margrethe Lund		67
Jensen, Mette Katrine	1921	70

Jensen, Mette Margrethe M.	1906	186
Jensen, Mette Marie Lund	1920	68
Jensen, Rita	1937	187
Jensen, Søren Lund	1914	67
Jensen, Søren Lund	1923	72
Jensen, Thea Lund	1933	74
Jensen, Ulla Katrine	1937	183
Jespersen, Aase Kirstine	1934	95
Jespersen, Flemming Vinggaard	1945	97
Jespersen, Knud Jesper V.	1942	96
Knudsen (Dalsgaard), Peder B.	1895	128
Knudsen, Albert	1905	162
Knudsen, Ane Marie Sørine	1869	172
Knudsen, Astrid	1911	166
Knudsen, Birthe	1901	156
Knudsen, Cathrine Marie C.	1866	172
Knudsen, Dagmar	1915	170
Knudsen, Ester		145
Knudsen, Frederik	1900	155
Knudsen, Holger	1942	162
Knudsen, Ingrid Petrea	1939	164
Knudsen, Ivar Primdahl	1932	160
Knudsen, Jens Vilhelm	1872	173
Knudsen, Jørgen	1943	165
Knudsen, Kirsten Marie	1942	155
Knudsen, Knud	1863	145
Knudsen, Knud	1938	162
Knudsen, Knud Morten	1937	164
Knudsen, Knud Valdemar	1935	162
Knudsen, Maria Anna	1895	146
Knudsen, Niels Møller	1925	153
Knudsen, Nielsine Caroline	1857	145
Knudsen, Nielsine Katrine	1930	159
Knudsen, Signe	1923	151
Knudsen, Svend Aage	1908	163
Knudsen, Søren	1899	151
Knudsen, Søren Peter	1859	145
Knudsen, Valdemar	1903	159
Knudsen, Valdemar	1947	165
Larsen, Dagny K.	1911	9
Larsen, Elly Marie	1913	10
Ludvigsen, Laura		193
Ludvigsen, Maren	1869	193
Ludvigsen, Marie	1876	193
Madsen, Bodil Johanne	1923	25
Madsen, Erik	1925	27
Madsen, Ingrid	1929	28
Mogensen (Johansen), Mariane	1860	12
Mogensen (Johansen), Søren	1865	17
Mogensen, Ane Marie	1854	12
Mogensen, Ane Marie	1856	12
Mogensen, Johanne Marie	1857	12
Mogensen, Kirsten Marie	1852	1
Mortensen, Anna Marie	1889	49
Mortensen, Mette Catrine	1890	60

Møller, Erna	1936	167
Møller, Inga	1936	167
Møller, Kathrine	1943	169
Møller, Katrine Jensen	1941	169
Møller, Knud Erik Jensen	1939	168
Nielsen, Aage	1921	13
Nielsen, Anders Karl	1892	24
Nielsen, Ane Margrethe	1920	33
Nielsen, Anna Kathrine	1893	24
Nielsen, Anna Margrethe	1922	33
Nielsen, Anne Marie	1949	88
Nielsen, Asta	1914	91
Nielsen, Ejnar Emil	1918	22
Nielsen, Elna Margrethe	1921	22
Nielsen, Georg Rovsing	1920	24
Nielsen, Gerda Olga	1912	89
Nielsen, Halvor	1906	46
Nielsen, Harald	1895	37
Nielsen, Helga	1905	88
Nielsen, Ingeborg		46
Nielsen, Ingeborg Marie	1916	46
Nielsen, Ingemann Barslund	1931	38
Nielsen, Jens	1862	23
Nielsen, Jens	1888	22
Nielsen, Jens Barslund	1930	38
Nielsen, Jens Chr.		23
Nielsen, Karen	1884	21
Nielsen, Karen Marie	1941	171
Nielsen, Kathrine	1896	29
Nielsen, Kristian	1909	89
Nielsen, Kristian	1938	170
Nielsen, Kristian	1946	88
Nielsen, Laurits	1870	91
Nielsen, Magda Katrine	1897	39
Nielsen, Magnus	1920	12
Nielsen, Magnus Kr. Dam	1891	33
Nielsen, Maren Kirstine	1891	12
Nielsen, Margrethe	1894	17
Nielsen, Marianne	1947	172
Nielsen, Marie	1902	88
Nielsen, Marie	1925	14
Nielsen, Marie J. O.	1901	30
Nielsen, Mette Kathrine	1866	49
Nielsen, Mette Katrine	1900	87
Nielsen, Niels	1889	33
Nielsen, Niels	1907	88
Nielsen, Niels Pedersen A.	1890	24
Nielsen, Peder	1869	31
Nielsen, Peder	1926	35
Nielsen, Peder	1929	16
Nielsen, Robert F. R.	1915	23
Nielsen, Søren	1868	87
Nielsen, Valdemar	1894	36
Pedersen, Britta Bregendahl	1948	143
Pedersen, Finn Drasbech	1947	178

Runelund, Jens	1921	22
Skallebæk, Birgit	1947	48
Skallebæk, Bodil Johanne	1940	47
Skallebæk, Hanne	1943	48
Skallebæk, Kirstine	1938	47
Smedegaard, Anders Andersen	1872	1
Smedegaard, Anna		3
Smedegaard, Anne C. C. A.	1878	9
Smedegaard, Anne C. C. A.	1881	11
Smedegaard, Ellen		4
Smedegaard, Esper		3
Smedegaard, Frands Chr. A.	1915	4
Smedegaard, Helga Andersen	1905	3
Smedegaard, Helga Marie A.		6
Smedegaard, Ingeborg		4
Smedegaard, Kirsten Marie A.	1881	9
Smedegaard, Marie K. A.	1903	2
Smedegaard, Mogens Chr. A.	1874	5
Smedegaard, Niels Peder A.	1876	8
Smedegaard, Olga		5
Smedegaard, Peder Tage A.	1909	6
Smedegaard, Petra	1927	5
Smedegaard, Svend	1908	4
Sørensen (Søndergaard), Mogens	1833	175
Sørensen, Ane Cathrine	1826	1
Sørensen, Ane Marie	1843	207
Sørensen, Ane Marie	1867	175
Sørensen, Inger Bregendal	1917	177
Sørensen, Karen Valborg S.	1966	189
Sørensen, Kirsten	1835	191
Sørensen, Kirsten Marie	1841	195
Sørensen, Kirsten Søndergaard	1969	189
Sørensen, Maren	1835	191
Sørensen, Maren	1838	193
Sørensen, Maren	1872	180
Sørensen, Margrethe K.	1877	139
Sørensen, Mariane	1831	145
Sørensen, Meta L. B.	1903	176
Sørensen, Mette Cathrine	1827	19
Sørensen, Mogens Bregendal	1922	179
Sørensen, Mogens Peder S.	1922	188
Sørensen, Niels	1874	188
Sørensen, Niels Søndergaard	1967	189
Sørensen, Ole	1837	191
Sørensen, Ole	1844	207
Sørensen, Peter Bregendal	1951	180
Sørensen, Søren	1869	175
Thordal-Knudsen, Knud	1943	156
Thorsen, Arne	1920	146
Thorsen, Elna	1925	148
Thorsen, Rasmus	1928	149
Vestergaard, Christian	1926	58
Vestergaard, Dorthea	1918	53
Vestergaard, Edith Helen	1915	49
Vestergaard, Karen M.	1917	51

Vestergaard, Lars Peter	1924	57
Vestergaard, Mette Katrine	1920	56
Vinggaard, Ane Kirstine	1902	92
Vinggaard, Bent Jespersen	1931	92
Vinggaard, Helene	1901	92
Vinggaard, Mette Katrine	1907	95
Vinggaard, Niels	1904	92
Vinggaard, Peder	1899	91
Vinggaard, Poul Jespersen	1936	94
Vinggaard, Poula Kirsten J.	1944	94
Vistisen, Anna Marie	1923	41
Vistisen, Ejler Henning	1919	39
Vistisen, Ingeborg S.		46
Vistisen, Magnus Ingemann	1930	44
Vistisen, Peder Nielsen	1925	42

MØLLERKONGEN JENS FELDINGBJÆRG
OG HANS SLÆGT.

Jeppe Aakjær.

Trevad Mølle.

De gamle Vandmøllers Saga er ude. Dermed forsvinder et Stykke Landsbypoesi af den reneste Art. Fra Møllen gik der Radier ud til hvert Hjem i Sognet, ja, i den fjærne Fortid: til mange Sogne. Fra dens sivrandede Dam lød Frøkvækket forunderligt betagende i de groende Majnætter, naar Fuldmaanen gled over den arkede Storhimmel; og Møllen selv med dens Brummen og Summen, dens evigt drejende Axler og Kværnsten og Vandets døvende Fald fra det uhyre Hjul bag Brædderværggen - hvor fyldte det os ikke som Smaa med Forbavselse og nyfigen Drengeglæde!

Min Barndoms Mølle var den i Trevad. Det var aldrig vanskeligt at faa mig afsted med Maltposen, om end det var et drøjt Stykke Arbejde for en ni Aars Purk, især om Vinteren, at bære Posen den lange Vej over Snedriver og frosne Bakker. Men man fik jo Erstatning for Møjen, naar Møllen var naaet, og én fik Lov til ret at mætte Øjet og Fantasien med al den drejende Mystik, lige fra det vældige Vandhjul, der var det største Vidunder, jeg som Dreng havde set, til det mindste lille Sold, der laa og fimrede og timsede Melstøv fra sig i en eller anden forborgen Krog af Æventyrværket. Og naar man gik hjem, laa alle disse Herligheder og groede i ens Fantasi, mens det duftende Mel i Maltsækken varmede ens Ryg helt ind til Marv og Ben.

Men nu synger Trevad Mølle som de fleste af dens Brødre paa det sidste Vers. Men før den ganske synker i Jorden, vil jeg gjøre et par Rids til dens Historie, skjønt det meste af den er dreven bort paa Vinden sammen med det sejlende Mel.

Hvor gammel den er, kan ikke siges; som rigtig ældgamle Mennesker har den glemt sin egen Alder. Men i 1415 var den ihvertfald til, for da nævnes den som tilhørende Aunsbjærgmanden Jens Nielsen. Kanske er den bygget under Valdemar Atterdag, der gjorde ret meget for Mølledriftens Opkomst i sit Rige.

Ved Aunsbjærg blev den nok endnu et hundrede Aar, men saa kom Reformationen og vendte op og ned paa alting, ogsaa paa en Kiste, der gjemte Skjødet paa Trevad Mølle. En Præst ved Domkirken i Viborg, "ærlig Mand Hr. Christiern Tygissen", slaar sig for sit Bryst og jamrer ynkeligt i den

Anledning. Men Bønderne gjorde i de Dage (1537), hvad de vilde, omtrent som i vore Dages Rusland, og Kværnstenene løb snart avet og snart forkert i Trevad Mølle. Christian 2den havde ogsaa haft Fingre i den nogle Aar; og i det næste Aarhundrede var den som oftest Kronens. I 1663 tilhører en Del af Trevad By Estvadgaard, men Trevad Mølle er Kronens Pantegods; Mølleren hedder da Chr. Christensen. Møllen selv er uden Avl, og "fast ganske øde". Da en ny Matrikkel ansættes i 1682, hedder det om Trevad Mølle, at den ligger sønden for Byen og beboes af Thomas Larsen, Ejeren er Johannes Haas paa Giøl. "Udi samme Mølle er en Overfaldskværn, hvis Sten er brede: 2 1/16 Alen. Vandet til samme falder af Naturen og har sin Begyndelse udaf et Kjær med nogle Kildespring; kan ej male udi stor Tørke og ej heller i megen haard Vinter, formedelst mangel af Vand. Haver ellers temmelig Søgning. Til denne forbemeldte Mølle ligger et lidet Stykke Jord. Nok en indelukt Toft ved Mølledammen, som Mølleren Th. Larsen udi Brug haver. Hvilken Bymændene ham bevilger og af hans Formand udaf Byens Fædrift er indtagen, hvorudi Bymændene ere lige Lodtagere; bestaar af 12 smaa Agre".

Møllens Skæbne gik ud og ind; Navnene paa Mølle-Ejer saavel som Mølle-Lejer skifter bestandig indtil hen i Midten af 18. Aarhundrede. Da kommer der en Mand til Trevad Mølle, der tør betegnes som en ret enestaaende Exempel paa Driftighed og Fremgang blandt den Tids Bøndersønner. Han hedder simpelthen Jens Jensen og efter sin Fødeby Sønder Feldingbjærg lar han sig kalde Jens Feldingbjærg. Der er han født 1724.

Hans Forældre var Fæstere; Faderen hed Jens Trogelsen (født 1687, død 1767), Moderen Mette Madsdatter. Jens Feldingbjærg dukker op i Trevad Mølle omkring 1750, dog blev han først Møllens Ejer nogle Aar efter. D. 10. Oktober 1748 henter han sig en Kone fra Nørgaard i Søby; hun hed Maren Olesdatter og hendes Far var Ole Christensen; men hun døde efter det første barn, Ole Jensen, der senere blev Ejer af Bregendal i Fly. Men 3. Novb. 1751 er Jens Feldingbjærg atter i Brudeseng, denne Gang med Cathrine Jacobsdatter Brøndum, hvis Far var Degnen i Søby, Jacob Jørgensen Brøndum. Om Jens Feldingbjærg har faaet Penge med Konerne, eller hvordan han er kommen til dem, ved jeg ikke, men 1756 kjøber han Trevad Mølle og betaler den kontant med 850 Rdl. Dermed grundlagde han det Møllerdynasti, som fortsattes et godt Stykke ud over hans Død, ja, som vi senere skal se, kan spores den Dag i Dag.

Trevad Mølle var under sin Omtumlethed kommen i Hænderne paa nogle Skiveboere. 1719 ejedes den af Anne Larsdatter Winde, men da Jens kjøbte den,

tilhørte den en Række Arvinger af Familien Svindt, der var spredt over det halve Jylland; der var Anne Marie Christensdatter Svindt, gift med Præsten Michael Feld i Vammen; der var en Knud Svindt fra Aalborg, en Jørgen Svindt fra Løgstør, en Peder Svindt fra Skive osv. De var glade ved at komme af med Møllen til Jens Feldingbjærg, der var saa heldig at kunne betale det, den kostede. Men Jenses Selvejer-Glæde fik dog hurtigt et brat Stød. Hvad er en Mølle uden Vand? En Dag i 1759 gik det meste af Møllevandet fra ham.

Naar en Fjandbo i gamle Dage anførte sin Gaards Størrelse til saa og saa mange Tdr. Land, kunde man tit høre Sallingboen spottende korrigere: "Ja, det er da saa, nær do haar æ hjemm hwer Krumm!"

Fjandboens Jord har virkelig til Tider haft slemme Føjtelyster. Sandflugten var én af denne Landsdels værste Farer. (Det stod forresten ogsaa alt andet end godt til i det nordvestlige Salling helt ind i det 19. Aarhundrede). Store Strækninger af Øst-Fjends Herred (saaledes Fusagers og Rosgaards Marker) laa udyrkede hen i Midten af 18. Aarhundrede paa Grund af Sandflugten. Og nu var Jens Feldingbjærg pludselig kommen i Vinden for de lunefulde Sandflugts-Agre i Vester Børsting Mark.

Jens klager sin bitre Nød til Autoriteterne. Han har næsten mistet alt, hvad han "møjsommelig med Slæb og Arbejde har forhvervet". Han kjøbte Møllen, siger han, for en Del Aar siden, da den var i sin Kraft, men nu er den bleven ramt af "tvende ulykkelige Hændelser".

1) en Dam ved Vittrup Mark, hvorfra han har haft en Del af sit "Maalevand", er nu aldeles borttørret.

2) en Sandflugt fra Børsting Byes Ager har aldeles tilstoppet de Vandaarer, hvorfra Mølledammen skulde vedligeholdes og havde sit Udspring, "saavelsom den Bæk, deraf til Mølledammen skulde flyde", saa Vandet i min Mølledam, der tilforn har været henved 2 Alen, "nu kun er 1-2-3 Kvarter (lige for det dybeste Sted, lige for Værket)", saa der ikke kan males uden ved Regnvand.

Han ber om Ret til at bygge en Vejrmølle, for at Bønderne dog kan faa malet i deres Nærhed.

Og Tingsvidner bekræfter Rigtigheden: Sandflugten fra Børsting Mark synes ikke at være til at stoppe. Bækken er omtrent forsvunden. Vandet blev henne for et Aars Tid siden. Der blev opkastet en Rende for at møde Sandet, men til ingen Nytte (1759).

Men Jens Feldingbjærg maa vel ha faaet Hullet stoppet, for hans Penge-

pung synes ikke at ha taget nogen større Skade. Snart begynder han at møde paa Ejendomsauktionerne og overbyde alle andre. 1771 kjøber han 12 Td. Htk. i Søby for 1270 Rdl.; og Jens betaler med den blanke Skilling trods Vandmangel og Sandknog. To Aar efter kjøber han af Handelsmand Chr. Nyboe hele Vridsted By - 31 Td. Htk. - for den Sum 1450 Rdl.! Tænk paa det, I Vridsted Mænd, højere anskreven stod ikke alle jeres Gaarde tilsammen i det Herrens Aar 1773. Der sker da altsaa nogle Fremskridt i Løbet af halvandet Hundrede Aar. - Den rige Møller, - som han nu maa kaldes - er stadig om sig; snart har han Jordegods i hvert andet Sogn i det hele Herred. 1776 laaner han en arm Præst i Vroue, Mathias Holm, 250 Rdl. og faar Pant i hele hans "Udbesætning": Kreaturer, Avl og Avlsredskaber, og Præsten lover ham 4 pCt. Renter til næste Snapsting. 1785 erhverver han sig Vroue-Resen Kirketiende for en bitte Skilling paa 3300 Rdl., og baade Fly og Vridsted Konge- og Kvægtiende havnede omsider i Jens Møllers rummelige Buxelommer. I 1785-89 ejer han 16 Bønder og 5 Husmænd, og hans Formue opgjøres til 4000 Rdl., hvoraf han svarer 20 i Skat. Ikke just nogen urimelig Skatteprocent!

I Slutningen af Halvtredserne maa han ha mistet sin 2den Kone, men uforknyt gifter han sig tredje Gang 22. Juli 1762 med Ane Pedersdatter fra Skalmstrup Mølle. Hans forrige Kone var jo ogsaa en Mølledatter; og da Børnene voxede op, søgte han ogsaa saavidt muligt at faa dem anbragt ved Vandmøller. Det lykkedes ualmindeligt godt; der var vist kun én, den ældste - Ole Jensen - der gik Ram og Mølle forbi; han fik Gaard i Egebjærg, som han senere ombyttede med Bregendal, hvor hans Slægt sidder endnu. Af Ole Bregendals Halvsøskende fik Jakob Jensen (Feldingbjærg) Søby Mølle; Catrine Marie blev 1780 gift med Jens Thomasen, Ejer af Høgild Mølle; en yngre Bror, Jens Jensen, blev 1785 gift med en Enke Kirsten Nielsdatter (begravet 21/10 1804, 48 Aar gl.) i Neder Balling Mølle; en Søster Catrine blev 16/4 1794 viet til Mads Jacobsen i Vium Mølle; den yngste af Søskenderne: Peder Jensen fik efter Faderen Trevad Mølle. - Saaledes sad nu gamle Jens Feldingbjærg selv i Midten som en Møllernes Konge, mens alle de dumrende Mølleværker hakkede og pulsede rundt om ved Synsranden. Men Jens var ved at blive gammel nu; forlængst kunde han ha holdt Sølvbryllup med sin tredje Kone; da opsatte han (20/5 1794) sit Testament og delte sine Grunker mellem Børnene. Og der var nok at dele af, og Jens Feldingbjærgs Formue har sikkert lagt en solid Grund til hundredaarig Velstand i adskillige Hjem baade i Salling og Fjends Herred.

Catrine i Vium Mølle maa ha staaet hans Hjærte nær, for hun kom til at arve lige med Brødrene, hvad først blev lovfæstet 1857. Peder Jensen fik Møllen i Trevad for 2100 Rdl. og frit Ophold til Forældrene. "Og saalænge jeg lever forbeholder jeg mig at vejlede min Søn Peder Jensen i Raad og Daad, hans Ejendomsret til Møllen i sin Tid uforkrænket". Jojo, den Gamle vilde nok vide, hvem der slog Kværnen i Gang! 900 Rdl. synes at ha været Delingskvotienten mellem Arvingerne, men saa var der Kirke- og Konge- og Kvægtiender baade her og der, saa der var ingen smalle Steder.

Sine sidste Dage levede Jens Feldingbjærg og Ane i Vridsted; her døde han 1797, 73 Aar gl. Hustruen Ane Pedersdatter overlevede ham i 15 Aar; hun jordedes i Vridsted 1812, 71 Aar gl. Men da var hendes Søn Mølleren Peder Jensen forlængst gaaet forud for hende. - Levealderen blev herefter ikke lang i Trevad Mølle. Peder Møller var 1795 bleven gift med Ane Marie fra Søgaard i Daugbjærg, en Datter af Enevold Nielsen. Hun fødte ham tre Børn, Jens, Enevold og Anne Marie; den sidste kostede vistnok sin Mor Livet; Peder sad nu Enkemand indtil sin Død, der indtraadte i Efteraaret 1803. Et stort og broget Skifte findes efter ham, som fortæller om betydelig Velstand i Møllen paa hans Tid. Hver af Drengene tillagdes der 3600 Rdl.; Halvparten til bitte Anne Marie, som var sendt til Slægtningerne i Neder Balling Mølle. (Hun blev 1819 gift med Jens Christensen Goul i Hem, der da var 29 Aar gl.).

Hele Omegnen synes at ha laant Penge af Peder Møller fra 2 Rdl. til 300. Nu blev der drukket tæt ved hans Henfart; 37 Potter Brændevin paa selve Begravelsesdagen!

Møllen blev købt til sønnerne for 6300 Rdl. (ca. 20,000 Kr. i vore Penge). Da Jens Pedersen voxed op, fik han Møllen; han hentede sig en Kone i Hjelm Mølle; hun hed Johanne og var en Datter af Hofman Christensen, hun døde imidlertid strax efter Giftermaalet, 21 Aar gl., efter at ha født en Datter Ane Marie. Barnet blev baaret til Daaben samme Dag, som Moderen begravedes, 21 Okt. 1827.

Jens Pedersen giftede sig senere med sin afdøde Hustrus Søster Maren Hofmandsdatter. Ret længe overlevede han ikke dette Ægteskab; 11 Marts 1838 døde han, kun 41½ Aar gl. Ane Marie Jensdatter og Enken Maren tillægges hver ligemeget: 1000 Rdl. Et Aar efter, 21/4 1839, gifted Maren Hofmansdatter sig med Esper Christensen fra Sevel; hun var da 30, han 31 Aar gl. De havde to Sønner, født i samme Aar: Jens, født 9. Jan. 1840 og Chresten Espersen (f. 28. Nov. 1840), der senere overtog Møllen og som

lever den Dag i Dag. Kræn Møller er stadig en fortrinlig Fortæller, der i Fortiden har skjænket mig mangt et muntert Motiv fra Livet i det gamle Fjends Herred.

Bregendal.

Overfor saa vi, at Møllerkongen Jens Feldingbjærgs ældste Søn, Ole, blev Ejer af Bregendal i Fly. Lad os da se, hvad Skæbne han faar dér; men først et Par flygtige Rids af denne Gaards Historie.

Der gaar Sagn om, at Bregendal har ligget gjemt i den Dal mod Nordøst, hvor nogle høje Bregner bryder frem af Skraaningerne, og det skulde saa forklare det ydmyge Efterled i Gaardens Navn (Flytningen skulde være foregaaet Aar 1800); men saalænge nogen husker og kan gjøre Redlighed for sig, har Bregendal ligget højt og ensomt paa Bakkens Top som Falken, der bygger sin Rede paa den øverste Gren; og før Udskiftningstiden, da de øvrige Fly Gaarde klumped sig i ét Filteri omkring Flæskjærdam, mens "Udflytter" og "Opmark" osv. kun var Uddriftsjord, maa Ensomheden og Afstanden mellem denne Gaard og de øvrige ha været imponerende. I dens Historie adskiller den sig dog kun glimtvis fra de andre Gaarde. Dens Beboere var hyppigst Fæstere, der ikke sad altfor fedt ved det; én eneste Gang var den dog en kort Tid Sæde for gammel dansk Adel, en havareret Ætling af de Kaas'er, som vi skal høre lidt om. Thi de øvrige Beboere, at hvilke den første, der høres om, en Isak Andersen, nævnes saa tidligt som 1482, kan ikke komme i Betragtning under dette flygtige Ridt over Bregendals bakkede Jorder. - Frederik den 2den havde ogsaa haft Gaarden; hvad har han ikke haft af Jordegods for at skille sig af med det igjen til højstbydende; her var det Kansleren Niels Kaas til Taarupgaard, der 1578 fik Bregendal af ham imod andet Jord. Men Bregendal har sikkert ikke lagt Beslag paa mange af de kostbare Tanker, hvormed denne gamle Niels styrede Danmarks Land og Rige.

Der hvørmer med Navne for Bregendals Gaardsted som Lokesæd en Højsommerdag. Vi fæster os kun ved et enkelt. Det er ogsaa en Kaas, endda en Dame med det mærkelige Navn Thale. Hun kom dertil fra Grønkjær, hvor hun havde haft en tysk Kaptejn Johan Anrep at trækkes med. Han var hendes anden Mand. Han boede en Aarrække paa Rosborg, "som han havde for hans Bestillings Skyld"; og hans Bestilling var at exercere med Landsoldaterne paa disse Egne i Trediveaarskrigens Tid. Da han ikke kunde svinge Hasselkjæppen længere, lagde han sig til at dø hos Thale paa Grønkjær omkring 1634; han ligger begravet i Feldingbjærg Kirke. Saa flyttede Thale Kaas til Bregendal, vistnok 1642. Det gav strax Anledning til, at de to af de øver-

ste Stole i Fly Kirke blev fejet rene for Bønder, saa de og deres Koner blev foset ind i Korskirken, mens Thale og hendes "Jomfruer" bredte sig paa de tømte Pladser med deres umaadelige Fiskebensskjørter. Andet Minde end denne lille Rangstrid om de bedste Pladser i Fly Kirkekor ved jeg ikke, at den høje Dame har efterladt sig.

Thale holdt Stillingen en Snes Aar, men 1660 gaar Bregendal over til en Ingeborg Kaas som en faderlig Tugt og Revselse af Ivar Kaas, fordi Datteren havde giftet sig under sin Stand med en ufri Mand Mikkel Jensen Ravn. 1683 er den atter bleven en Fæstegaard. Præsten Anders Paaske skriver da om dens Forhold:

"Der er intet Eng til Bregendal uden nogle smaa Enge norden Gaarden, hvorpaa kan avles - naar Gud ellers tilgifter god Afgrøde - 4 Læs. Fædrift er temmelig god til Bregendal, besynderlig naar det er en vaad Sommer. Hede kan de faa deres Lyng udi og saamange onde Tørve, som de nogenledes sig kan med behjælpe". De maa la male ved Staarupgaards Mølle, og deres Træfang maa de hente paa Viborg Hjultorv eller i det 6 Mile fjærne Funder. - I de hundrede Aar inden Jens Feldingbjærgs Slægt rykker ind paa Gaarden, var den beboet af Fæstere. Der var først en Jens Pedersen Bregendal, der omkring 1730 afløses af Peder Nielsen Bregendal (gift med Anne Jensdatter), der gjennem Sønnen Jacob Bregendahl blev Stamfar til en berømt Linje, som endog har faaet sit Navn i Danmarkshistorien. Jacob Bregendahl fødtes 1732 og synes at ha været et uroligt Gemyt, der tilbragte megen Tid paa Flyttelæsset. 1755 træffer vi ham paa Ørslev Kloster, som han havde i Forpagtning en Aarrække. Her holder han 1764 Bryllup med Jomfru Marie Elise Hertzberg fra Strandet. Aaret efter optræder han som Forpagter af Oxholm paa Øen Gjøl. Fra 1775-90 driver han Aarhus Vandmølle, men gaar fallit og flytter til een af Sønnerne, Præsten i Skjørping Albert Philip Bregendahl, hvor han dør 1813, 80 Aar gl. Præsten Albert Br. blev samme Aar forflyttet til Skive, hvor han steg til Amtsprovst; senere kom han til Hovedstaden; men her klarede han den ikke saa godt; et anonymt Brev til hans Foresatte angav, at de i hans Værge beroende Obligationer, tilhørende Frelser-Kirkens Friskole, ikke fandtes i hans Besiddelse. Det kom til retslig Undersøgelse, og Pastor Bregendahl mistede sit Embede ved en Højesteretsdom. Sindslidelser formørkede hans sidste Leveaar; han døde 1835. Han var Far til Overretsassessor Lavrids Nørgaard Bregendahl, der sad som Folketingsmand for Viborg og Fjends Herred fra 1848-72 og i 11 Aar var Tingets Formand. Endnu lever der Efterkommere af denne Gren.

Stamfaderen Peder Nielsen maa ca. 1764 ha afstaaet Bregendal til Peder Povlsen Mørk, gift med Ane Pedersdatter, formodentlig en Datter af Peder Nielsen. En Søster til Peder Povlsen giftes 1779 med Ole Vistisen, Søndergaard i Vroue. Ret længe sad Peder Mørk ikke paa Bregendal, før Jens Feldingbjærg i Trevad Mølle tilhandlede sig Gaarden til Fordel for sin ældste Søn Ole Jensen, der snart kaldes Ole Møller, efter sit Fødehjem i Trevad, snart Ole Feldingbjærg, men hyppigst Ole Bregendahl efter Gaarden, som han fik Skjødet paa 1783 (han bor der dog allerede 19. Nov. 1782, da han har en Datter Mette Marie til Hjemmedaab paa Bregendal). Peder Povlsen flytter nu ind i Oles Gaard i Egebjærg. I 1789 hedder det om ham, at han er Ejer af 1000 Rdl. og har været Selvejer i mer end 10 Aar. Han dør i Egebjærg som Sognefoged 1821.

Nu skal vi høre lidt om Ole Bregendahl og hans Efterkommere. Han blev da født i Trevad Mølle 1749 som ældste Søn af Jens Feldingbjærg og dennes første Hustru Maren Olesdatter, - der som vi saa - kom fra Nørgaard i Søby. Her i Møllen gik Ole til sit 25. Aar, saa drog han ned til Søndergaard i Søby og hented sig en Kone Ane Olufsdatter; det var 2. Febr. 1774; Ane var da 30 Aar, hendes Forældre var Ole Søndergaard og Mette Marie. Oles Far kjøber saa Gaard til dem i Egebjærg, hvor de boede fra 1774 til 1782; der blev født dem et Par Sønner, mens de var i Egebjærg: Ole og Jens, men da vi ikke senere hører om dem, maa de være døde som smaa. I Bregendal, hvorhen de altsaa flyttede 1782, kom der yderligere 5 Døtre: Mette Marie (f. 1782), Mette Catrine (f. 1783), Cathrine, Maren og Ane (død ugift 1812).

Ole har næppe haft det mere end jævnhen, før Arven efter den rige Møller i Trevad. Ved mandtallet i 1789 foreviste han sit Selvejerskjøde på Bregendal af 1783 lydende paa 7 Td. 6 Skp. 1 Alb. Bondeskyld: hans øvrige Formue angav han til 200 Rdl. "hvoraf han svarer Formueskat". - Oles Far døde jo 1797, og det er da nok for hans Penge, at Bregendal foretar det lille Hop fra Dalen til Bakketoppen, hvor det ligger den Dag i Dag. I en Bjælke over Indgangsdøren i det gamle Stuehus, som brændte 1897, saa man Aarstallet 1800 samt Ole Jensens og Hustrus Navnetræk. Det er naturligvis et Dokument af nogen Vægt, men mere synes jeg den Kjendsgjærning vejer, at Ole Bregendahl allerede 1794 lod sin Gaard "sætte i" den nyoprettede Brandkasse, den Gaard, der da toges Syn over, er saavidt jeg kan forstaa, den samme, som stod paa sin Bakke til for ca. 30 Aar siden (Se Skivebogen 1922, S. 69-70).

I 1806 fik Ole Bregendahl sin Datter Mette Catrine gift med en Søn fra Skalmstrup Mølle, hvorfra Oles Far jo havde hentet sin tredje Kone, Ane. Oles Svigersøn hed Peder Laursen (født 1777). Sagen er dog lidt mere indviklet end ved første Øjekast. Fly Sogns gamle rynkede Kirkebog faar ligefrem et Skjær af Romantik, naar den Side 297 fortæller om Ungkarl Peder Laursen fra Skalmstrup Mølle og Pigen Mette Catrine fra Bregendal, som 20. Juli 1806 mødte hos Præsten og begjærede Tillysning til Ægteskab; paa samme Dag og i samme Time mødte ogsaa Enkemand Chr. Laursen fra Skalmstrup Mølle og Pigen Maren Olesdatter Bregendahl nøjagtig i samme Ærinde som de to foregaaende. To Brødre giftes da samme Dag med to Søstre. Dobbeltbrylluppet stod i Bregendal 17. August 1806. Besynderligt, at der ikke er bevaret Frasagn om saadant et Skrald i den dengang høje, nybyggede Gaard. Hvad har ikke de smaa Hyrdedrenge rundt om i Dalene haft at titte paa den Dag, naar man mindes lidt af Fortidens brogede og muntre Brudeskarer! - Chr. Laursen kjørte efter endt Gilde hjem til sin Mølle med sin Brud, men Peder Laursen blev i Bregendal.

Om Foraaret 1807 gaar Ole Bregendahl og Hustru paa Aftægt. Han forlanger 12 Fag Hus, indrettet efter sit Forgodtbefindende: fri Foder til 3 Køer og 10 Faar, som de udtar af Gaardens Besætning; desuden: 5 Td. Rug, 5 Td. Byg, 2 Sider røget Flæsk, 2 Ol Æg og 100 Rdl. aarlig i Penge; 4 Læs Lyng, 30 Læs Hedetørv, det er deres Ildingsbrand; til Oles yngste ugifte Datter Ane blir der bestemt to Sengs Klæder, "samt anstændig Bryllupskost og Tæring efter Egnens Skik og Brug", eller ogsaa 40 Rdl. samt hendes Dragkiste, Klæderskiste og Gangklæder, dertil: 2 Sølvbægere, 6 Sølv-Spiseskeer, 6 Sølv-Theskeer, 1 Ko og 8 Faar! Hertil i rede Penge: 1000 Rdl.! Saa Ane drog ikke nogen af Gaarde. Disse Penge skal udbetales hende naar bemeldte Ane Olesdatter "bliver givet og kommer i Mands Værge"! - Lignende Summer maa Peder Laursen afstaa til de øvrige Søskende og til Ole selv. Alligevel har han faaet Gaarden til smaa Penge.

Livet gaar sin Gang i den høje nye Gaard paa Bakken; det er rige Folk, der bor der; der kommer tre smaa Piger; Sølvet hober sig op paa Kistebunden; alt synes at forjætte en lys Fremtid. Men Slangen lurer under Løvet! Aar 1812 var katastrofalt for Bregendal og dens Beboere. "En smitsom Sygen" - hvilken har jeg ikke kunnet faa oplyst - slog ned over dem og mejet dem bort. Ligesom de gik i Flok til Bryllup, gik de nu ogsaa i Flok ind i Døden, de unge med de gamle. - Fly Sogns Kirkebog er ført utroligt sløsevornt i dette Aar, men saameget synes dog at fremlyse af dens gulnede

Blade, at først paa Aaret 1812 dør baade Ole Bregendahls Hustru og hans yngste Datter, 27 Aar (døde i Trevad Mølle, 1812) (begge hed de Ane Olufsdatter), og i Begyndelsen af Maj samme Aar dør Peder Laursen (33 Aar), hans Hustru (29 Aar) og Ole Bregendahl (63 Aar gl.); de begraves alle tre samme Dag, 12. Maj 1812.

Ogsaa Ole Bregendahls anden Datter i Skalmstrup Mølle var død før Faderen. Tilbage af Slægten sad nu kun tre Smaapiger fra 4 til 3/4 Aar gl. Ligesom Frøer i Enge var de saa smaa, at de kunde dukke sig under Dødens vilde Le. Den ældste, Ane Marie, var hjemmedøbt 22. Sept. 1807. Hun skulde føre Bregendahl-Linjen videre. Men i 12 Aar matte nu Gaarden over paa fremmede Hænder. Rettens Folk kom og registrerede; det fyldte godt i den tykke Protokol. Først var der gamle Oles Liggendefæ: bl.a. 150 Sølvknapper a 1 Rdl. Stykket, et Par Sølvsporer til 10 Rdl. osv. osv. Og saa var der Konge- og Kirketiender, der vejede godt til i Arvesækken; Kobberup Sogns Korn- og Kvægtiende, erhværvet 1792, repræsenterede alene 3000 Rdl. Men det rigtige Sølvtøj laa dog alligevel i de unges Gjemmer. Skal vi kikke ind i "Skjænken", mens Rettens Folk rasler med Nøglerne: Her staar to Sølvbægre, ét til 20, ét til 23 Lod, 8 Sølvspiseskeer, tilsammen 44 Lod; en Sukkerskaal til 22 Lod, et Par Sølvspænder, et Stenkrus med Sølvlaag til 35 Rdl., et Sølvlommeuhr, 3 Hovedvandsæg, en Merskumspibe til 8 Rdl.; det glimter, det glimter!

Videre: en rød Saffians-Tegnebog med 106 Rdl. i Bankosedler. Og saa er vi inde i Fruens Kammer med Bunker af Stads; derimellem 8 Par Sko og to Par Tøfler. Og saa en Del Bøger, men kun gudelige; "Den Bedendes Kiede" træffes her som paa de fleste Bondehylder dengang og senere. Jeg har selv faaet mine første Barnestryg for de græsselige Bønner og "Hjærtesuk" i denne Bog. Nu staar den ogsaa paa min Hylde som et af Barndommens støvede Toturredskaber.

Men videre! Vi gaar ud i Stalden. Bregendahl var den Gang en Gaard paa godt 8 Td. Htk. Hvad havde den nu af Besætning? Jo, her er den: 13 Køer, 5 Studekalve, 2 store 5 Aars Plovstude, 10 andre Stude, 58 Faar med 33 Lam, 3 Galte og 1 Orne, 4 Bistader. (Hestene synes ikke at være noterede). Der var i 1812 lagt: 24 Td. Rug, 12 Td. Byg, 36 Td. Havre og 1 Td. Boghvede. Gaarden med dens Jorder vurderes til 9000 Rdl. Men ved 3. Auktion 1. Juli 1812 blev den tilslaaet Børnenes Værger Niels Wosgaard fra Feldingbjærg (Han var Morbror til Peder Laursen) for 14,100 Rdl. Men Assessor Peter Friis, Lundgaard, "som var gaaet ud af den varme og trange Stue et

Øjeblik", kom ind og gav Ondt af sig; efter noget Mundhuggeri tog de fat paa en Frisk; højeste Bud faldt nu paa Branddirektør Dinesen, som bød 14,700 Rdl. paa "Handelsbetjent" Chr. Skous Vegne. Skou stammede fra Sundstrup ved Virksund, hvor han fødtes 1789. Han havde Bregendal i 10 Aar, derpaa ombyttede han den med Baadsgaard i Staarup; i 30'erne blev han Stænderdeputeret for disse Egne, hvor han ogsaa handlede en Del og delte Interessen mellem Vælgerne og Studene; egentlig foretrak han vist som oftest de sidste. Han var gift med Catrine Marie Ravn; der kom flere Børn, mens de sad paa Bregendal; i 1822 afhændede han Gaarden til en Peder Bloch; da han havde siddet der i to Aar, maatte Gaarden til Tvangsauktion. Nu blev der igjen Chancer for de ægte Bregendalere af Jens Feldingbjærgs Stamme. Det havde jo nok været en Skuffelse for mange, at Gaarden gled ud af Slægtens Hænder hin Julidag i 1812. De tre Smaapiger var dog for Spæde til at føle Skuffelse. Dem tog Niels Wosgaard med sig til sit Hjem i Feldingbjærg. Og 1824 eller 25 vender den ældste Ane Marie tilbage til Fødehjemmet ved sin Mands Søren Mogensens Side. Han kom fra Tastum, men stammede - langt ude - fra Sønder Resen. (Stamtræet ser saaledes ud paa Fædrene Side: Søren Mogensens Far var Mogens Nielsen (f. 1743, død 1801); hans far: Niels Mogensen (f. 1711, død 1779); hans Far: Mogens Resen (f. 1660, død 1748); hans Far: Anders Mogensen i Resen (begravet 1719). Fødegaarden Resen ejedes 1720 af en Bror til Mogens Resen, som hed Peder Andersen). Søren Mogensen døde 1849 af Brystsyge (56 Aar gl.) Hans Hustru overlevede ham i en Menneskealder; hun døde i Bregendal 15. Febr. 1887, 79 Aar.

I et gammelt Vers i Folkemunde om Grunkerne (maaske en i Fjendetid nedgravet Skat) dér paa Gaarden hedder det:

En Skok og en Dægger,
tølv Skier og en Bægger
skal findes i Brejendal, hvor det saa legger.

I Ole Bregendahls Tid laa det i solide Læddiker og Gjemmer; af et Avertissement fra Søren Mogensens Tid (se bl.a. Randers Avis 1832) ser vi, at Bregendahls Rigdomme ogsaa sommetider laa og flød paa Landevejen; det hedder nemlig: "Paa Vejen fra Bregendal i Fly Sogn til Skive er tabt en Læderpose med vedhængende Signet. I Posen var 50, mest hele Specier".

50 Specier - det var i de Tider ingen Klatskilling. Hvor maa den ulykkelige Søren ha revet sig i Haaret, da han opdagede Tabet.

Efter Søren Mogensen fulgte Sønnen Per Bregendahl, der fødtes 7. April

1829 og døde 21. April 1906 (han var gift med Anna Kathrine Cristensen fra Volling). Han er Far bl.a. til Forfatterinden Fru Marie Bregendahl og Bregendals nuværende Ejer, Søren Bregendahl. - Per Bregendahl har staaet Model til adskilligt i min Digtning saavel som i Datterens. Han var en ru og kantet Personlighed, der ikke var naadig at ha til Fjende. Han kunde dog ogsaa til Tider være meget lun. Her bare et eneste Exempel: Bregendal lagdes i Aske ved Bagning 1897. Mens det klinkbrændte, kom Tastum Degn farende; han gik hen til Per og hilsede med det alvorligste Aasyn. Per slog ud med Haanden og sa' med Skælmen i Øjenkrogen: "Ja, Petersen, De maa undskyld, men i Daa kan a ett wal byd Dem indenfor!"

Den østerrigske Forfatter Peter Rosegger fortæller etsteds om en Bonde, hvis Hjem brænder, at da han et Øjeblik havde beskuet Ilden, bøjede han sig ned og tog en Glød, hvormed han fik Ild paa sin Pibe.

Det har været en Aandsfrænde til Per Bregendahl; hans Uforstyrrelighed er bleven et Ordsprog.

Nu da jeg slutter, falder det mig ind, at de Gamle der i Egnen talte om en Vise, digtet om én af Bregendals mange Anna'er. I Visen blev hun kaldt Skjøn Anna. Hvis det nu havde været i min grønne Ungdom, da jeg Aften paa Aften sad og hørte paa den gamle Visesanger Mads Bærs i Vinggaard, vilde jeg sikkert ikke ha opfordret ham forgjæves, saa meget mere, han havde kjendt Ole Bregendahl. Men han har nu hvilet paa Fly Kirkegaard i snart 50 Aar. Men skulde ikke en anden af de gamle i en forborgen Krog af deres Erindring ha bevaret en Rest af den Vise og ville gjøre mig meddelagtig i deres Viden?

For at hjælpe dem lidt paa Gled skal jeg anføre et Par Vers, som jeg har faaet opstøvet; det ene er fra Fjends Herred og lyder:

Skjøn Anna, Skjøn Anna, hvor har du din Forstand,
at du skulde tage Jens Bregendahl til Mand!
Jens Bregendahl, Jens Bregendahl, hvi kom det i dit Sind,
at du skulde tage den trolovede Kvind?

Det kunde jo tyde paa, at Visen gaar tilbage til ca. 1700, da Jens (Pedersen) Bregendal sad som Fæster. Det næste Vers har jeg fundet i Salling, det lyder:

Nu mærker vi alle, at du har vundet Sejr,
nu behøver du ikke at løbe om Lejr (Læder)
hos Skomager, Feldbereder, Skrædder i den By;
bliv hjemme hos Skjøn-Anna, hun lærer dig at sy.

Men Visen havde mange flere Vers og blev sunget i Lyby sogn for 20-30 Aar siden af en Mand, der nu ligger under Mulde.

Jeppe Aakjær.

(Skivebogen 1925).

P E R S O N L I G E

N O T A T E R

60 år

Gdr. Malthe Odgaard, Lærkenborgvej 12, Ørslevkloster, fylder 60 år fredag den 1. august.

Malthe Odgaard har været medlem af Skive byråd siden 1974, hvor hans væsentligste arbejdsområde er medlemskabet i socialudvalget. Her kommer hans retfærdighedssans til udfoldelse og her er han respekteret for at han altid sætter sig godt ind i de utallige og forskellige sager, der sorterer under dette udvalg. Malthe Odgaard er tillige kendt for at være en samarbejdets mand, han er retlinet, han er ikke en mand af mange ord, men når han tilkendegiver sin mening, er den ikke til at tage fejl af.

Med bopæl i Nordfjends går Malthe Odgård ofte med bud til Skive. Han tager sig omhyggeligt af alle henvendelser og ingen »sag« er for lille.

Malthe Odgaard var medlem af Ørslevkloster sogneråd fra 1959 til 1970, heraf de sidste otte år som kasserer. Han var medlem af kommunesammenlægningsudvalget sammen med Sig. Fruergaard og Peter Sørensen i Bestrup. I starten, mens det endnu var uvist, hvorvidt Ørslevkloster skulle til Fjends eller til Skive kommune, havde de tre ikke stemmeret i udvalget i Skive. Malthe Odgaard udtrykte denne kendsgerning ved i forbindelse med et af de forberedende møder at sige, at de nærmest »sad i grebningen og hvis det ikke var for smørrebrødet, de fik i tilknytning til møderne, så var det nærmest ikke værd at rejse efter«.

Da afgørelsen om, at Nordfjends skulle til Skive kommune, blev truffet, var det en afgørelse, der helt var på linje med Malthe Odgaards ønsker.

Malthe Odgaard, der er barn af Niels og Margrethe Odgaard fra Tastrumgård, har i godt 30 år haft gården i Ørslevkloster. Her gik vejen til det kommunale arbejde over bestyrelsesposter i blandt andet sygekassen, Hald Brugsforening og Ørslevkloster Husmandsforening.

Der lyder ofte musik i hjemmet hos Malthe Odgaard. Han er meget musikalsk og spiller både klaver og violin. Derudover slapper han af fra bedriften, når han går på jagt eller tager på fiskeri i Lovns bredning ud for Hald Holt, hvor noget af hans jord ligger.

Malthe Odgaard er gift med Marie, datter af Søren Vistisen i Vridsted. Ægteparret har to døtre og sammen med dem, nær familie og nære venner holdes der fest i Hald forsamlingshus.

K.S.H.

60 aar:

En i vide kredse kendt og agtet mand, gdjr. Niels Vinggaard, Ejlskovgaard, fylder tirsdag 60 aar.

Niels Vinggaard, der stammer fra Fly ved Skive, kom i 1927 til Ejlskovgaard. De første aar som bestyrer, men med de rige evner, den unge Vinggaard allerede den gang gjorde sig bemærket med, var det helt naturligt, at han kom til at fortsætte som ejer af gaarden.

Trods den relativt beskedne jordbonitet har Niels Vinggaard der formaaet at skabe et mønsterlandbrug. Den flid og dygtighed, han har lagt for dagen, har overalt paa gaarden sat tydelige spor, det være sig saavel i marken som i staldene. Overalt kan det ses, at her sker der noget, her er system i tingene.



Mangen ung landmand, som gennem aarene har haft ophold paa Ejlskovgaard, kan med taknemmelighed tænke tilbage paa, hvad de fik lært hos Vinggaard.

I 1937 blev Niels Vinggaard paa Venstres liste valgt ind i Haarslev sogneraad, hvor han havde sæde lige til 1954, heraf de sidste 4 aar som sogneraadsformand. Han opnaaede ved hvert valg et meget stort antal personlige stemmer. I en lang aarrække var han bl. a. formand for skolekommissionen, et hverv som han røgtede med stor indsigt og interesse.

Der var imidlertid fra anden side ogsaa gjort brug af hans virketrang.

I 1946 blev Vinggaard valgt i bestyrelsen for Skovsgaard andelsmejeri og paa samme generalforsamling valgt til formand. Denne post har han beklædt lige siden. Med den fremsynethed angaaende mejeribruget, som Vinggaard laa inde med, fik han sat skred i moderniseringen af det den gang noget ældre mejeri, saaledes at Skovsgaarde andelsmejeri i teknisk henseende i dag staar som et af landets mest moderne. I denne udvikling har det, uden at forklejne andre og deres indsats, saa afgjort været Vinggaard, der har været drivfjederen.

Niels Vinggaard er endvidere i bestyrelsen for Danske Mejeriers Fælles indkøb og Maskinfabrik, og i repræsentantskabet for Andelssmøreksportforeningen Danish Dairies. Han er formand for den stedlige grundskyldskommission, for anden gang i bestyrelsen for Gamby elselskab, i bestyrelsen for Bogense Andelssvineslagteri, samt kommunal revisor m. m. Der har saaledes gennem aarene fra mange sider været lagt beslag paa hans vidtspændende evner og interesser. Det skyldes sikkert, at hans sunde vurdering af de forskellige problemer altid hos ham hurtigt har affødt en klar holdning, en holdning, der af kolleger og medarbejdere har maattet respekteres.

Hvis man nu tror, at Vinggaard er en mand, der sjældent er hjemme, tager man fejl. I sin hjemlige bedrift er han saa at sige med overalt, ja man kan ogsaa træffe ham med roehakke eller murerske i haanden paa nabogaarden, som sønnen for nylig har overtaget.

Trods al denne foretagsomhed møder man altid hos Vinggaard det herlige jyske lune, et mildt blik, og dertil baade hos Vinggaard og fru Vinggaard en enestaaende gæstfrihed.

— — —

Tidligere borgmester, gårdejer Vinggård, Ejlskovgård ved Særslev, 71 år.

Niels Vinggaard kom fra Skive-egnen til Fyn som ung mand. Han blev bestyrer af Ejlskovgård, som han nogle år efter overtog sammen med sin kone, hvis barndomshjem det er. Det landbrugsfaglige arbejde deltog Niels Vinggaard fra starten i, og gennem årene havde han mange tillidshverv, som han dog efterhånden afviklede. Et af dem beholdt han imidlertid, nemlig formandskabet i bestyrelsen for Skovsgårde mejeri.

Men også det politiske arbejde havde Niels Vinggaards store interesse. Han blev valgt ind i Hårslev Sogneråd af Venstre, og i 1950 blev han valgt til sogneråds-formand. Fire år efter tak han sig tilbage fra denne post, men der blev kaldt på hans dygtighed igen, da kommunesammenlægningerne skulle finde sted i 1966, hvor han blev valgt ind i kommunalbestyrelsen, i april 1969 blev han valgt til borgmester for Søndersø Kommunalbestyrelse, og i de fem år han sad på denne post, var han i høj grad med til at påvirke udviklingen i kommunen, som netop i disse år havde sit store opsving som tilflytterkommune. Ikke mindst det skolemæssige område havde Niels Vinggaards store bevågenhed. Sidste år ved kommunalvalget i marts trak han sig imidlertid tilbage fra det kommunalpolitiske arbejde.

Både i det faglige, i det politiske og i det private liv var Niels Vinggaard en respekteret og vellidt mand. Hans kunnen og dygtighed var der ingen diskussion om, og hans hjælpsomhed og gæstfrihed gav ham en meget stor bekendtskabskreds og mange venner, der lærte at sætte pris på hans harmoniske og åbne væsen.

Niels Vinggaard efterlader foruden sin hustru, Ebba Vinggaard, en datter, Bente, der er bosat i Jylland, og en søn, gårdejer Bent Vinggaard, der driver Ejlskovgård videre.

III A

Kirsten Aakjær har skrevet følgende om sin farmor, Marie Bregendahl, til slægtsbogen her:

På besøg hos farmor

Gennem hele min barndom var jeg omgivet af bøger, gamle bøger, kloge bøger, eventyrbøger. Et par af reolhylderne eller mere var optaget af min farfars og min farmors bøger. Min farfars bøger stod forrest i reolen, en række af brede, lyse skindbind med gyldne kranse. Også indholdet kendte jeg noget til, for det var jo dér, alle digtene stod, som far sang om morgenen, når han barberede sig, og som jeg selv kunne synge, før jeg lærte at tale rent. Det var ikke vanskeligt for mig at knytte disse bøger sammen med min farfar - eller rettere, de var uadskillelige fra mit billede af ham. Han var for mig i langt højere grad den kendte digter, end han var min farfar. Jeg så ham vel kun et par gange om året, og han døde før jeg var fyldt seks år.

Min farmors bøger derimod var længe et lukket land for mig. Jeg vidste, at hun skrev bøger, jeg vidste også, at en af dem hed noget så sørgeligt som "En Dødsnat", men jeg kunne ikke få dette passet ind i mit billede af hende. For farmor havde jeg i allerhøjeste grad et hverdagsforhold til. I mine fem første leveår boede vi nogle få minutters gang fra hinanden, hun i "Embedsmændenes Enkebolig" på Amagerfælledvej, og jeg i ejendommen på hjørnet af Amagerfælledvej og Svinget. Vi sås naturligvis tit og ofte, men en gang om ugen var jeg på besøg hos farmor det meste af en dag. Når jeg kom, blev jeg modtaget med en alfefrokost, smørrebrødsryttere serveret på blomstret dukkestel og mælk i et æggebæger. Og så legede vi! Jeg fik farmors pung - eller portemonnaie, som hun sagde - og så købte jeg alle tingene i hendes store håndtaske: nøgler, lommetørklæde, notesbog, blyant, hårnåle og hvad andet, der nu kunne gemme sig i taskens mange rum og lommer. - "Uh-hu-hu!" græd farmor, "Nu har Kirsten købt det hele! Nu har farmor slet ingenting i tasken!". - Og så måtte vi jo bytte roller, så farmor kunne købe tingene tilbage og blive glad igen. Det kunne vi få lang tid til at gå med. Så fortalte farmor eventyr. - "Lille Kylling Kluk" skulle vi have hver gang, og oven på den var det jo meget passende at røre en æggesnaps. Farmor var meget tunghør og brugte et høreapparat, der bestod af en hovedtelefon, som til en gammeldags radio, og et batteri, som blev anbragt i kjolens halsudskæring, og undertiden gav det mærkelige fløjtende og skrattende lyde fra sig, som jeg fandt meget underholdende.

Det skete, at farmor havde nogle ærinder at gøre, og at vi gik på gaden

sammen, men det var jeg nu ikke meget for. Jeg skammer mig næsten ved at fortælle, at jeg var lidt flov over at følges med farmor, men børn er sensible over for det, der er ud over det almindelige, og min farmor var virkelig opsigtsvækkende. Det syntes jeg i hvert fald. Ikke alene var hun stor og svær og havde en rokkende gang, men folk måtte tale meget højt, hvis de ville gøre sig forståelige for hende, og hun gik med store, sorte hatte med brede skygger og bånd og sløjfer. Nej, jeg ville hellere blive i farmors stuer og lege med Dorte. Hun var lavet af en gammel hovedpude, som der var surret et halstørklæde om, så hun blev delt i hoved og krop. Halstørklædets ender var hendes arme, og hovedet var betrukket med et stykke hvidt stof, som der var malet ansigt på. Hun havde en lang rød kjole på med mariehøneprikker. Den havde været min fars, da han var en lillebitte én, der skulle bæres på armen. Dorte var blød og rar, og jeg ville gerne have haft hende med mig hjem, men hun var så gammel, sagde farmor, hun måtte helst blive, hvor hun var - men jeg kunne jo komme og besøge hende rigtig tit. Og det gjorde jeg altså også.

Men det fik jo ende, da vi flyttede til Viborg. Til gengæld begyndte vi så på en omfattende brevveksling. Jeg har gemt min farmors breve og under af og til mig selv den fornøjelse at læse dem. I et af dem står der følgende lille sekvens, som er så karakteristisk for hendes udtryksform, både som farmor og som forfatter:

"Men kære lille Kirsten, hvad er dog det for noget med det daarlige Knæ? Jeg vil da rigtignok haabe for dig, at du maa komme op og komme med til Ballet paa Lørdag. Det ved jeg da, at da jeg var 15 Aar, vilde jeg have anset det for den største Ulykke, om jeg skulde være bleven snydt for et Bal! Ja, du kan sagtens ikke forestille dig, at din gamle stivbenede Klumpedumpe af en Farmor, engang har været aldeles tosset efter at danse. Jeg vidste intet under Solen saa festligt og dejligt som at danse, danse. Det er sket, at jeg har danset tre Nætter paa Rad, og to Nætter ad Gangen har jeg mange Gange været med til. - Puh, naar nu jeg tænker paa de støvede Rum, vi dansede i derude paa Landet, saa begriber jeg ikke, hvordan vi holdt til det."

Det var det sidste brev, jeg fik fra min farmor. Det samme forår, 1940, var hun med til min konfirmation og glædede sig som altid ved at være sammen med familie fra Fly. Det var sidste gang jeg så hende. Hun døde d. 22. juli samme år.

Engang var hendes bøger et lukket land for mig, men det er længe siden

jeg begyndte at bevæge mig ind i deres verden, og skønt de med årene er blevet mig dybt fortrolige, er jeg slet ikke færdig med dem endnu. For hver gang jeg læser dem, åbner der sig nye og rige områder for mig. Og nu er det blevet helt naturligt for mig at knytte indholdet af bøgerne sammen med min farmor, sådan som jeg husker hende. Mens jeg følger teksten, har jeg hele tiden lyden af hendes langsomme, værdige stemme i øret, og når jeg mærker den fine forståelse af menneskesindet og det velgørende lune i hendes personskildringer, ser jeg hendes store, lyse øjne med det rolige blik og smilerynkerne om, og hører hendes venlige lille latter. Når jeg glæder mig over de mange levende skildringer af unge folk og af "Hanne ved Højen", tænker jeg på den ukuelige livslyst, der sprudler frem af hendes brev til det femtenårige barnebarn. Og når jeg følger en af de situationer, som hun bygger op med så megen dramatisk effekt, så mindes jeg måske med et lille smil hendes pompøse hatte med de brede skygger og de flotte silkebånd og sløjfer. Men mere end noget andet genkender jeg naturligvis meget fra vore fornøjelige samvær i skildringen af børn og børns lege.

Tungsindet og sørgmodigheden i hendes bøger har jeg ikke selv oplevet hos hende, for når hun var sammen med mig, var hun altid munter. Men når jeg nu læser "En Dødsnat", der handler om det døgn, hvor en mor dør i barselseng fra en stor børneflok, så føler jeg, at den på hver side bærer det selvoplevedes stærke præg. Og jeg tror, at det min farmor som tolvårig og som den ældste af søskendeflokken oplevede den nat, udviklede en alvor og ansvarlighed hos hende, som blev grundholdningen i hendes tilværelse, som den blev det i hendes forfatterskab.

- At have det godt er et spørgsmål om tilfredshed

Fhv. gdr. Hartvig Bregendahl - 70 år søndag den 18. juni - fortæller erindringer fra Bregendal og om det at have tillidsposter

Hvordan ser tilværelsen ud — set fra Dommerby bakke — Ramsdahlsvej 3 — når manden, vi spørger, er fhv. gdr. Hartvig Bregendahl, »Bregendal«, der søndag den 18. juni fylder 70 år.

Hartvig Bregendahl fra Fly har, helt fra han var ung, haft — og har stadig — betydende formandsposter og bestyrelsesposter. Han er blandt andet formand for Salling Bank.

Vi sidder i den store dagligstue, hvor der er mange minder fra gården »Bregendal«. Der står blandt andet den madtejne, som skiftende generationer af gårdens folk fik mad bragt ud i marken. Og der står mahognisofaen hjemmefra. På væggen er der et stort fotografi af »Bregendal«.

— Ja, hvordan ser tilværelsen ud, svarer Hartvig Bregendahl vurderende, eftertænktsomt og siger så:

— Jeg er tilfreds. Dette med at have det godt er et spørgsmål om tilfredshed.

Der har da også været tider, hvor det har været barskt. Jeg tænker på landbrugets skiftende vilkår alene i min tid. Der har været perioder, hvor det har været svært for de fleste landmænd.

— Hvad ønsker man sig for sine børn og børnebørn, hvis vi skal se fremover?

— Naturligvis, at det må gå dem godt. Tilværelsen skal som bekendt leves på de vilkår, der gives, men jeg tør ikke sige noget om, hvordan fremtiden vil blive for dem, der er børn og unge i dag.

Det er nu i syvende generation, vores søn, Søren Bregendahl, driver gården i Fly.

— Hvor gammel er gården i slægtens eje?

— I 1783 kom Ole Jensen, som var fra Trevad Mølle, til Bregendal, som dengang lå omkring 500 meter længere mod nord, end den gør nu. Gården var på 240 tdr. land. I 1800 flyttede Ole Jensen stuehus og udbygninger til det sted, hvor den ligger nu, på bakkekammen mellem Fly og Kjeldbjerg.

— Hvorfra stammer navnet Bregendahl?

— Det tør jeg ikke sige, men gårdens navn er uden »h«, altså Bregendal.

— Hvordan var Hartvig Bregendahls barndomshjem på Bregendal?

— Min far hed Søren. Han var søn af Peter Sørensen Bregendahl. Mor hed Marie og var fra Kjeldbjerggaard.

Vi var syv søskende. Jeg er den yngste, og mine første barndomserindringer går tilbage omkring den første verdenskrig. Gården var dengang på ca. 140 tdr. land. Far havde solgt ca. 100 tdr. land fra til syv ejendomme — husmandsbrug — og også lidt tillægsjord. Det er noget af den gode jord i Fjends, Bregendal ligger på.

Jeg husker, far fik 4.500 kr. for hver af de syv ejendomme, men så opførte han også bygningerne derpå. Det kostede 2400 at bygge hver ejendom.

Vort hjem var meget udadvendt. Far, Søren Bregendahl, var folketingskandidat i Viborgkredsen for Det radikale Venstre. Jeg kørte ofte for far, når han skulle til vælgermøde. Det var i 20'erne, og vi havde bil. Jeg skulle køre, fordi mor var ked af, hvis far skulle afsted alene.

Det var svært for far at være kandidat i Viborgkredsen, når Skive kredsen fra 1920 havde fået Bertel Dahlgaard.

Det var en særdeles barsk tone, der herskede på vælgermøderne. Meget mere skarp i tonen, end vi oplever det i dag. Det kunne ofte lyde til, at kandidaterne aldrig blev gode venner mere, når de debatterede datidens mest aktuelle politiske problemer.

Men efter talerne blev der drukket kaffe, og så blev tonen og snakken mere forsonlig.

Far blev også radikalt amtsrådsmedlem i 1929 — han havde da været sognerådsformand et år i Vridsted-Fly. Det hverv nedlagde han, da han kom i amtsrådet, hvor han var til sin død den 13. juli 1938. Mor døde i 1930.

Far var voldgiftsmand — det var også et arbejde, der tog meget af hans tid.

Hverdagene på Bregendal var arbejde, men der var også fest iblandt. I mit hjem kom blandt andre min faster, Marie Bregendahl, som i 1900 var blevet skilt fra Jeppe Aakjær. Hun døde i 1940.

Marie Bregendahl var en kær gæst hos os i sine ferier. Hun boede i København. Hun var mor til nu afdøde rigsarkivar Svend Aakjær, som var hendes eneste barn, og som naturligvis også var med hjemme hos os i sommerferierne. Marie Bregendahl var en personlighed, og jeg synes, at hendes væsen og hele væremåde afspejler sig i mangt og meget af, hvad hun skrev som forfatterinde.

Det var far og mor, der prægede os børn. Mor var meget livsglad, og hun styrede hjemmet godt. Vi var syv børn, og vi havde fire-fem karle og to piger, da jeg var barn.

Når vi havde fest, og der var gæster hjemme, kom højskole-

sangbogen også ofte frem. — Jeg husker, at Svend Aakjær var særlig god til at synge.

— Hvornår skete generationsskiftet på Bregendal?

— Min kone, Agnete, der er fra Fly, og jeg overtog Bregendal, da vi blev gift i 1934. Jeg var da 26 år. Far blev boende hos os til sin død. Han blev 68 år. Han var født i 1870 på samme dato, som jeg er født.

Jeg havde, før jeg blev gift, været soldat ved Den kongelige livgarde og været på Asmildkloster landbrugsskole. Som 15-16 årig havde jeg også været på Salling ungdomsskole. Det var i forstander Anton Thyregaards tid.

— Hvornår meldte de første tillidshverv sig?

— Det kan jeg ikke helt tidsfæste, men blandt de første var, at jeg i 1939 kom i Salling Banks bestyrelse.

Til næste generalforsamling har jeg været formand i 23 år, men så holder jeg også op. Det er som bekendt vedtægtsbestemt, at man skal gå, når man bliver 70 år. Det synes jeg forøvrigt er udmærket, at det er sådan.

Jeg afløste min far i Salling Banks bestyrelse, da far døde. Det er en af de tillidsposter, jeg har været mest glad for. Det har været interessant at være med, fordi der er sket en så rivende udvikling i de sidste 40 år.

Derudover var jeg formand for Salling Landboforening fra 1954 til 1962. Jeg afløste Aage Lidegaard, Bønding, og efterfulgtes af Aksel Pedersen, Frammerslev. Det var et tidkrævende tillidshverv, men det var en spændende opgave. Jeg var blandt andet med til at købe Ny Skivehus. Vi flyttede dertil fra Vestergade. Siden blev Skivehus også for lille. Til slut i min formandstid var jeg med til at starte husdyrauktionerne sammen med husmandsforeningerne.

I årene fra 1962 til 1970 var jeg medlem af Vridsted-Fly sogneråd og formand i årene fra 1966 til 1970 (valgt af Venstre. red.).

I Salling ungdomsskole var jeg i bestyrelsen i en lang periode indtil sidste år. Her var jeg også formand i to år.

— Går så mange tillidshverv ud over hjemmeliv og bedrift?

— Det kan næppe helt undgås. Men det betyder uendelig meget, når man, som jeg har en kone, der kan styre tingene, når man er hjemmefra.

I 1968 overtog vores søn, Søren, Bregendal i forpagtning, og han overtog den helt i 1972, da vi byggede huset her i Dommerby.

Det var en gammel drøm, vi fik opfyldt, da vi flyttede hertil. Det har vi altid sagt, at vi ville, slutter Hartvig Bregendahl.

K.S.H.

60 Det maa være et stort ansvar at være bærer af navnet Bregendahl. Et navn, der er kendt over hele Danmark takket være Marie Bregendahls stærke forfatterskab og et navn, der kendetegner en af de skønneste egne i Jylland. Men Hartvig Bregendahl i Fly er den opgave voksen. Han har røgtet det ansvar, slægten lagde paa ham, og naar han nu paa tirsdag fylder 60 aar, kan han paa én gang se tilbage over vel udført gerning og frem til en række gode arbejdsaar — med arveføigen bevaret!

Har Marie Bregendahl gjort navnet landskendt, saa har nevøen Hartvig hjulpet godt til med at siaa det fast paa Skiveegnen. Der er snart sagt ikke det, han ikke har været eller er med i. Han er medlem af Viborg amts Jordfordelingsnævn, han var i en aarrække formand for Salling Landboforening, han er formand for Salling Banks bestyrelse, han er formand for Vridsted—Fly sogneraad, næstformand i bestyrelsen for Salling Ungdomsskole — for nu bare at nævne nogle af posterne.

Hartvig Bregendahl er en dygtig mand — men han er ogsaa en heldig mand. Det vil han sikkert nok selv være den første til at erkende. Han har været saa heldig at blive født med gode evner og vokse op i et miljø, hvor sansen for en god replik, et rask svar, laa i luften. Det jyske lune blomstrer frodigt i Bregendahl. Men, som H. C. Andersen ogsaa erkendte det, „krop skal der til", og ogsaa i den retning har Hartvig Bregendahl været heldig. Han har fysik til baade at passe det derhjemme og de mange ting, han er blevet sat til baade i sognet og videre ud. Og saa er han jo da ogsaa en præsentabel mand at se paa.

Mange ville sikkert gerne paa tirsdag have haft lov at takke Hartvig Bregendahl for godt samarbejde i forløbne aar og ønske ham held og lykke i kommende aar. Men det faar vente til en anden gang — paa fødselsdagen er Hartvig Bregendahl bortrejst.

ma

Hartvig Bregendahl er død

Tidligere gårdejer Hratvig Bregendahl, Dommerby, er død, 73 år. Det sidste par år har der været stille om hans navn, han var blevet »aftægtsmand«, men i en meget lang årrække var det hans navn, der prægede meget af det offentlige liv på hans fødeegn.

Sammen med sin kone Agnete overtog han allerede som 26-årig sin fødegård, Bregendal i Fly. Det var i 1934, og kun få år efter begyndte offentlige hverv at strømme ind til ham. Han kom i Salling Banks bestyrelse allerede i 1939, og han blev senere formand for bestyrelsen, et hverv han havde lige til han som 70-årig faldt for aldersgrænsen. Fra 1954 til 1962 var Hartvig Bregendahl formand for Salling Landboforening, og i den periode var han blandt andet med til, sammen med husmandsforeningerne, at starte husdyrauktionerne. Fra 1962 og til kommunesammenlægningerne i 1970 var han medlem af Vridsted-Fly sogneråd de sidste fire år som sogneråds-formand.

I sine unge dage var han elev på Salling ungdomsskole og han bevarede livet igennem et nært forhold til denne skole. Han sad i en lang periode i skolens bestyrelse, i to år som formand.

I 1968 overtog sønnen, Søren Bregendahl, den gamle slægtsgård i forpagtning, for helt at overtage gården i 1972. Da byggede ægteparret Agnete og Hartvig Bregendahl huset på Ramsdahlsvej i Dommerby, hvor de nåede at få en række gode år sammen.

ma

V

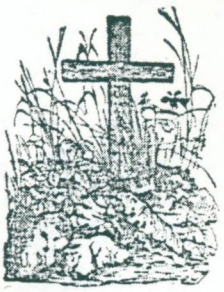

GRAVSKRIFT

over Stovet af den i Herren hvilende Gaardmand

Mogens Sørensen,

født i Bregendal den 19de September 1833 og efter faa Dages Sygeleje død i Sepstrup den 18de Maj 1875, kun 41 Aar gammel.

Med tunge Hjærter og sorrigfulde Blikke ere vi her, christelige Venner! samlede ved en ung og kraftig Mands Støv, for at bydе det det sidste Farvel, og ledsage det til Gravens tause, mørke Bolig. For faa Aar siden kom den Hedengangne til os som en Fremmed, der i den Tid, han var blandt os, vandt godt Lov, og Enhver maatte glædes ved hans uafbrudte Flid og store Tjenstvilligheд. Tungt er det derfor at skilles fra ham, og dobbelt tung er Skilsmissen for Hustru og Børn, der i ham have mistet en god, kjærlig og strabsom Ægtefælle og Fader. Vi kunne derfor ikke undres over deres dybe Sorg, thi Haabets lyse Udsigter for Fremtiden ere dunkle, dog den Gud, der har hjemkaldt ham og lagt Sorgens tunge Byrde paa Eders og vore Hjærter, han vil og kan ogsaa forvandle den til Glæde igjen, thi han har selv sagt: „Kaster al Eders Sorg paa mig; thi jeg haver Omsorg for Eder".

Stille, rolig gik Du frem
Her paa Livets Bane,
Elskte Hjemmet ogsaa dem,
Hvortil Du var Fader.

Rigdom det blev ej Din Lod,
Dagligt Brød Du havde
Indtil Dødens hvasse Od
Dig i Graven lagde.

Sorg, Bekymring ikke meer
Nu Dit Hjærte gjemme;
Brødet i Dit Ansigts Sveed
Du ej meer fortjene.

Stille, rolig kom Din Død
Ret som Søvnens Hvile
Efter Arbejdsdagens Nød
Og vi til Hjemmet ile.

Farvel fra Slægt og Venner,
Som om Din Baare staa;
Dit Minde vi ej glemme,
Du var os kjær som Faa.

Farvel Dit Støv vi sige
Fra Hustru, fire Smaa,
Gid hist i Himmerige
I evig samles maa!
Amen i Jesu Navn!

Fred være med Dit Støv og velsignet være Dit Minde.

Trykt i Skive Bogtrykkeri.

VA

Gravskrift

Hendes hvile i Herren Herrik af sin hid Gud
salige Hige Anne Marie Sørensen, fød i Byggaard den 26de
April 1829 og efter lang dis tilbagevendte Svaghed og Sygdom
død i Espetorup den 5te Juni 1894, 23 Aar gammel.

Herrens ævige Apostel Paulus skriver til Timo-
theus 4. 6-8: Min Offerings tid er forhaanden. Jeg
haver stridt den gode Strid, fuldkommet Løbet, bevaret
Troen. I Øvrigt er Retfærdighedens Krone henlagt til mig,
hvilken Herren, den retfærdige Dommer, skal give mig
paa hin Dag; og ikke alene mig, men ogsaa alle dem,
som have elsket hans herlige Skabelsesvilje. Hvor sandt
det ikke dem siger hvilige Ord ogsaa i Sandhed kunne
anvendes ved denne unge Pige's Baare, den saalænge har
holdt Øinene Herre Kalde og ønsket, om med Længsel og
Længsel, at hun gik til Opløsning i Mode. Dødskampen
med Striden mellem Kjødet og Aanden er endt med Sejr
i Troen paa Frelserens Naade. Allerede som Barn stod
hun for os som den der var fyldt med den Helligaands
ild fra Morgen Liv (Dåb 1. 15), saa vaagt Kjødet stundom
var ukrybbelig. Hun havde Guds Ord som Lov, og hun troede
det Herrens Ord som forkyndtes, saa det var en Sand-
hed at vise hende den sande Vej til Livet. Hun
skjøn ind efter Trang og Kvist Tvang, skjøt hun taalmodig
ventende Gud for alle Ting i Herren Jesu Kristi Navn.
Som hun med Visshed troede at have Syndernes Forladelse
i vore Herre Guds Barn, der gik Brudgommen i Møde
med Olie i sit Øvrige Kar, saa ved vi hun nu er hjem-
me hos Herren, hvor Troen er forvandlet til Skuelse.
Derfor kan vi alle idag med Glædestaarer ved hendes
Baare og takke for hendes Død, men ved os alle mine
dig, at Dødsklokken ogsaa skal ringe os til Graven saa
de Gjemmes. Gud give da vi hin om med i megen
Skrøbelighed gaa vor Gang hos Herren, saa han maa have
vore Navne i sin Bog og sige: Kommer hid. I mine
Fadres velsignede og evner det Rige som Eder er beredt
fra Verdens Grundvold at være lagt. Det høre og bekræfte
dig vor kjære Fader for sin Søns dødes Skyld. Amen.

1.

Tigen os ej Sol annen sorg,
Ved vor Jesu Ord en Gang.
Hendis Stand mig Herren sorg,
Fuldende i Tigrsang.

2.

Saa vi nu hun Kaldet tigen:
Hans Plads hun os bereder,
Frelseren hans Vejen viser,
Følg kun, hvor hvordan kun ler.

3.

Sank end Natten kun skuld blive
For at vinde prydtigt Muld,
Dog ej Jesus I kun finde -
Himlen os af Glade fuld.

Amen i Jesu Navn!

Ved vore med det Hvor, sit
Minde lyse og gjennem.

Når vi i dette tillæg til "Slægten fra Bregendal" bringer en omtale af slægten Knudsen er det primært fordi, Mariane Sørensen (IV) bliver gift med Søren Knudsen, og de fører slægten fra Bregendal videre, men også det at flere medlemmer fra slægten Knudsen bliver gift ind i Bregendahl-slægten. Det gælder III E, Inger Marie Katrine Bregendahl, der bliver gift med Peder Christian (Knudsen) Dalsgaard.

III, Per Bregendahls svigermor "Ka Hyw", bliver gift anden gang med en Knudsen fra Dalsgård i Dommerby.

Søren Knudsen

er født d. 10. januar 1818 i Dommerby Sogn som søn af gårdejer Knud Sørensen og hustru Anne Cathrine Jacobsdatter.

Som faddere ved hans dåb nævnes: Visti Jacobsen og hustru, Niels Pedersen, Jørgen Christensen og Jens Sørensen, alle af Dommerby.

Søren Knudsen var gårdmand i Egeris, Skive Landsogn.

Han blev gift første gang d. 20. februar 1846 med

Nielsine Caroline Frederiksdatter

Hun er født ca. 1802, og hun døde d. 19. december 1852, 50 år gammel.

Dette ægteskab var barnløst, hvorfor de oprettede testamente og anslog deres formue til 500 - 600 rdlr. Den længstlevende skulle frit disponere over boet.

Søren Knudsen blev gift anden gang d. 27. maj 1853 i Fly Sogn med

Mariane Sørensen

Forlovere ved brylluppet var Knud Sørensen af Dalsgård og Jens Lauridsen af Fly By.

Mariane Sørensen er født d. 24. oktober 1831 i Fly Sogn som datter af gårdmand Søren Mogensen og hustru Ane Marie Pedersdatter i Bregendal, og hun døde d. 13. maj 1913. Hun boede de sidste år hos datteren Ane Marie Sørine Knudsen i Flauenskjold. (Se efterslægtstavlen IV).

I ægteskabet var børnene:

1. Nielsine Caroline Knudsen, født d. 5. september 1857.
2. Søren Peter Knudsen, født d. 28. april 1859.
3. Knud Knudsen, født d. 13. juni 1863.
4. Cathrine Marie Caroline Knudsen, født d. 22. juni 1866.
5. Ane Marie Sørine Knudsen, født d. 7. januar 1869.
6. Jens Vilhelm Knudsen, født d. 26. juli 1872.

Søren Knudsens første hustru, Nielsine Caroline Frederiksdatter, fik året før sit giftermål købekontrakt på en gård i Egeris, som ifølge senere skøde overgik til Søren Knudsen.

Købekontrakten og skødet er indført i Salling Herreds skøde- og pantoprotokol nr. 16, fol. 478 og lyder som følger:

"Købekontrakt.

Underskrevne Peder Laursen af Egeris, Skive Landsogn, gør vitterlig at have solgt ligesom jeg herved sælger, afstår og overdrager til Nielsine Caroline Frederiksdatter ibd. min ejende og påboende gård i Egeris med bygninger og ejendomme af hartkorn 3 tdr. 2 skp. 2 fjdk. 1½ alb. under følgende betingelser:

Køberinden modtager gården med dens tilhørende besætning, ind- og udbo d. 1. maj 1846 og betaler samtlige skatter og afgifter fra 1. juli s.å.

Køberinden skal i løbet af sommeren opbygge 6 fag hus, 15 alen i længden til Våningshusets vestre ende, og med en vidde af 9 alen og indrette deri for mig og min søn Laust Pedersen en aftægtsbolig som stedse vedligeholdes af køberinden, der giver os husly til aftægtsboligen bliver færdig, der tillige giver os det fornødne sæde og fødekorn, samt foder til hester i pløjetiden.

Til brug vor livstid tager vi 3 senge med sengeklæder og andet nødvendigt indbo som alt ved den sidstes død hjemfalder, mod af køberinden besørger og bekoster vor kristelige begravelse.

Køberinden leverer os årlig på anfordring 6 tdr. rug, 6 tdr. byg, 3 lispund røget flæsk, 2 lispund smør, 2 ol æg, 2 lispund ost, 200 stk. grønkål, 1 lispund fisk og hjemfører 8 læs hedetørv og 8 læs skudtørv, 1 læs lyng og daglig 3-4 potter sød mælk.

I tilfælde af sygdom ydes os fornøden pleje.

Aftægtsnyderne udtager til brug 6 får, der nyder græs og foder lig med gårdens får, disse hjemfalder ligeledes ved den sidstes død til gårdens ejer. Ved den enes død bortfalder 1/3 af ydelsen.

Købesummen er 1000 rdlr. sølv, og idet køberinden påtager sig den på gården hvilende prioritetsgæld og for det øvrige udsteder en panteforskrivning tilpligtes hun at forrente disse 1000 rdlr. med 4% fra 11. juni førstkommende og udveksles skøde og obligation med hinanden, såsnart aftægtsboligen er opført.

Omkostningerne ved papirerne er fælles.

Aftægten regnes til 70 rdlr. årlig.

Hvis køberinden dør ugift inden skødet udstedes anses denne handels for ugjort, og hendes arvinger kan intet fordre.

Jeg, Nielsine Caroline Frederiksdatter, med værge Christen Laursen i Gammelsgård forbinder mig herved til at opfylde denne kontrakt.

Skive, den 5. november 1845.

Peder Laursen. Nielsine Caroline Frederiksdatter."

"Skøde.

Underskrevne Peder Laursen af Egeris i Skive Landsogn under Viborg amt gør vitterlig at have solgt ligesom jeg og herved i henhold til vedhæftede købekontrakt af 5. november f.å. sælger, skøder og overdrager til Nielsine Frederiksdatter og forlovede Søren Knudsen min gård i Egeris med påstående bygninger og tilliggende jorder af hartkorn 3 tdr. 2 skp. 2 fjdk. 1½ alb. avl og afgrøde, samt besætning og inventarium, ind- og udbo for købesum 1000 rdlr. og aftægt til mig og søn af årlig værdi 70 rdlr.

Da købesummen med forskrivning er betalt, og Søren Knudsen med sin underskrift yderligere forbinder sig og efterkommere at opfylde alt, hvad i købekontrakten er vedtaget og bestemt, så tilskøder jeg ham og kæreste Nielsine Caroline Frederiksdatter det solgte med alle tilhørende herligheder og byrder, at hjemle efter mit skøde af 2. maj 1807, hvilket herved tilsåes og bliver dette skøde tillige at læse til sikkerhed for aftægten.

Skive, den 17. januar 1846.

Peder Laursen. Søren Knudsen.

Læst i Salling Herreds ret den 26. januar 1846 og protokolleret i Nr. 16, fol. 477."

Følgende obligation blev samme dag udstedt:

"Obligation.

Underskrevne Søren Knudsen og Nielsine Caroline Frederiksdatter af Egeris i Skive Landsogn gør vitterlig, at i anledning af gårdhandel er vi bleven skyldig til Peder Laursen af Egeris 500 rdlr. og søn Laurs Pedersen 500 rdlr. ialt 1000 rdlr. rede sølv, som ikke kan opsiges før den sidste af kreditorerne er død og forrentes fra 11. juni med 4%.

Til sikkerhed for kapitalen gives første prioritet lige med aftægten i den os i dag tilskødede gård i Egeris med avl og besætning og alt som det nu forefindes og forbedret bliver.

Skive, den 17. januar 1846.

Søren Knudsen. Nielsine Caroline Frederiksdatter."

Det førnævnte testamente, som Søren Knudsen og Nielsine Caroline Frederiksdatter oprettede, er indført i Salling Herreds Skifteprotokol 1845-1856, fol. 440 f.f. og lyder, som følger:

"Testamente.

Vi underskrevne ægtefolk selvejergårdmand Søren Knudsen og hustru Nielsine Frederiksdatter af Egeris i Skive Landsogn i Salling herred, som ikke har børn eller livsarvinger bestemmer herved som vor sidste vilje:

Når den ene af os dør, da skal den længstlevende af os være uindskrænket ejer af vort hele bo, desuden de af os på den tid tilhørende faste ejendomme, kreaturer, løsøre, penge og udestående tilgodehavende, intet undtagen, alt uden nogen skiftebehandling eller deling med den først afdødes arvinger, hvilke ikke skulle have noget at fordre. Dog skal den længst levende af os uden at have indgået nyt ægteskab, og uden at have ved testamente eller på anden lovlig måde disponeret over boet i dette tilfælde, alt hvad den længstlevende ved sin død måtte efterlade sig, deles mellem begge arvinger i overensstemmelse med loven og anordningerne.

For det stemplede papirs skyld anslåes værdien på alle vore ejendele efter gældens fradrag til 500-600 rdlr.

Dette testamente bekræftes med vore underskrifter i overværelse af notarius publicus og 2 vidner.

Skrevet i Skive, den 12. december 1849.

Søren Knudsen. *Nielsine Caroline Frederiksdatter.*

At selvejergårdmand Søren Knudsen og hustru af Egeris i overværelse af mig by- og herredsfoged M. Hansen, Skive, som notarius publicus for Salling herreds vidner fuldmægtig Aagaard af Skive og gårdmand Chr. Laursen af Gammelgaard her på kontoret underskrevet foranstående testamente, efter at dette for dem var oplæst, og at de var ved fornuftens fulde brug attesteres.

M. Hansen. *Aagaard.* *Chr. Laursen.*

Knud Sørensen

er født 1788 i Vester Dalgård, Dommerby Sogn, som søn af fæstegårdmand Søren Knudsen og hustru Ane Andersdatter, og han døde d. 19. februar 1858, 70 år gammel.

Han blev døbt d. 6. april 1788, båret til dåben af Ane Knudsdatter, og faddere var Peder og Erik Lauridssønner, Peder Nielsen af Dommerby og Christen Thomsens hustru af Dommerby.

Knud Sørensen var gårdejer på Dalsgård i Dommerby Sogn.

Han blev gift med

Anne Cathrine Jacobsdatter

Hun er født ca. 1792, og hun døde d. 7. januar 1859, 67 år gammel.

I ægteskabet var børnene:

1. Anne Marie Knudsdatter, født d. 17. september 1814.
2. Jacob Knudsen, født d. 7. februar 1816.
3. Søren Knudsen, født d. 10. januar 1818.
4. Anders Knudsen, født d. 21. oktober 1821.
5. Jens Knudsen, født d. 16. november 1825.
6. Just Knudsen, født d. 11. januar 1828.

Knud Sørensens skøde på Dalsgård er indført i Fjends-Nørlyngs herreders skøde- og panteprotokol nr. 3, fol. 501 og lyder som følger:

"Skøde.

Jeg underskrevne Ane Knudsdatter, enke efter afdøde Erik Laursen i Dalsgård, tilstår herved at have solgt, ligesom jeg herved sælger, skøder og aldeles overdrager til min kære brodersøn Knud Sørensen og hans arvinger min ejende og påboende udflyttede på ejendommens jord, halve Dalsgård, beliggende i Dommerby Sogn, Fjends Herred, Viborg Amt, hvilken gård, der er matrikuleret for hartkorn jordskyld 7 tdr. 5 skp. 3 fjdk. 1 alb. med alle sine ejendomme, bygninger, markjorder, engslet, fægang, fiskevand, tørvegrøft og lyngslet, vådt og tørt, således som jeg og min salig mand det efter skøde og adkomst ejet og besiddet haver intet af dens ejendomme, herligheder og rettigheder som gården her tilligger og med rette bør i nindste måde undtagen skal være og blive og tilhøre bemeldte min kære brodersøn Knud Sørensen og hans arvinger som et frit uigenkaldeligt kjøb, da han mig derfor såvelsom for den udi i gården værende besætning af alle

slags kreaturer, vogne, plove og gårdsredskaber, tillige med alt mit indbo (hvilket alt ved dette køb er min kære brodersøn til ejendom overdraget) har betalt mig den mundtlig accorderede købesum 1100 rdlr. såvelsom den i dag oprettede Opholdskontrakt forpligtet sig til at give mig min underhold min livstid.

Thi bekender jeg herved for mig ingen ydermere lod, del, ret eller rettighed at have til bemeldte gård og besætning og Udbo men samme ud ialt at tilhøre min brodersøn, Knud Sørensen, der desuden er eneste nærmeste arving, såvelsom hans arvinger til evindelig ejendom, da jeg fuldkommen hjemler ham samme og holder ham fri for hver mands tiltale som derpå kunde tale med rette.

Til bekræftelse har jeg med Lavværge underskrevet og forseglet dette mit udgivne skøde.

Datum Dalgaard, d. 11. oktober 1812.

Ane Knudsdatter. Jeppe Jensen.

Læst i Retten d. 13. oktober 1812."

Knud Sørensen beholdt gården til 1857, da han afstod den til 2 af sine sønner, Jens Knudsen og Just Knudsen, og gik på aftægt. Dette skøde er indført i samme skøde- og panteprotokol nr. 14. fol. 495 og lyder som følger:

"Skøde.

Underskrevne gårdejer Knud Sørensen i Vester Dalgaard i Dommerby sogn, Fjends herred, tilstår og herved vitterliggør at have solgt ligesom jeg herved skøder og fra mig og mine arvinger aldeles afhænder til mine sønner Jens Knudsen, 31 år, og Just Knudsen, 29 år, min ejendom og påboende gård V. Dalgaard kaldet, beliggende ibd. Dommerby med påstående bygninger og tilliggende jordejendomme, stående for hartkorn under matr. nr. 1, 8 tdr. 1 skp. 1 alb. gm. skat 52 rdlr. 78 sk., hvorpå jeg har skøde fra min fa- ster Ane Knudsdatter af 11. oktober 1812 og samme hartkorns anpart i Tien- der efter skøde af 19. juni 1834. Gårdens besætning og udbo og inventari- um, alt således som det nu befindes for den accorderede købesum 6800 rdlr. Rigsmønt.

Da forannævnte mine sønner Jens og Just Knudsen har berigtiget denne købesum, samt forpligtet dem og arvinger til at svare den i særskilt af- tægtskontrakt af d.d. bestemte aftægt for mig og hustru Cathrine Jacobsdat- ter, så erkender jeg for mig og arvinger ingen mere ret eller rettighed at have til den solgte gård med jordejendomme, og tiendeparter, besætning og

udbo, indbo og inventarium samt øvrige herligheder, rettigheder, byrder og forpligtelser, alt med samme ret og forpligt hvormed jeg deraf har været ejende ifølge fornævnte mine skøder og adkomstdokumenter, hvorefter jeg hjemler mine sønner som købere det herved solgte.

Til bekræftelse har jeg egenhændig underskrevet dette skøde i overværelse af vidner.

Dalgaard, d. 3. januar 1857.

Knud Sørensen.

Aagaard. Chr. Jensen.

Læst ved Fjends-Nørlyngs Herreders Ret, d. 23. februar 1858. Fol. 495.

Aftægtskontrakt på kapitalværdi 1645 til fordel for sælgeren forevist."

Samme dag udstedte køberne, Knud Sørensens to sønner, en obligation på 2850 rdlr. Rigsmønt i anledning af handelen om fædrenegården.

Kreditorerne var følgende søskende:

Ane Marie, gift med gårdmand Søren Pedersen, Hvidbjerg	*800 Rdlr.*
Gårdmand Jacob Knudsen, Bilhøj	*700 -*
Gårdmand Søren Knudsen, Egeris	*800 -*
Gårdmand Anders Knudsen, i Fly	*550 -*

Denne kapital 2850 Rdlr. Rigsmønt står rentefrit sålænge begge forældrene lever, men når en af dem dør, forrentes kapitalen.

Til sikkerhed for kapitalen pantsættes den købte gård med prioritet næst efter aftægten til forældrene.

Gården Dalsgård fik nr. 1 i matriklen af 1844 og det gamle hartkorn var 7 tdr. 5 skp. 3 fjdk. 1 alb. og det nye hartkorn blev 8 tdr. 1 skp. 0 fjdk. 1 alb.

Søren Knudsen

er født 1750 i Højslev Sogn som søn af Knud Christensen og hustru Kirsten Sørensdatter, og han døde 1794 og opgives da at være 47 år gammel. Han blev begravet d. 8. juli.

Han blev døbt d. 22. februar 1750 og båret til dåben af Maren Sørensdatter og konens søster. Faddere var Maren Sørensdatter, Anders Sørensen, Niels Lynderup, Anna Sørensdatter og præstens pige Dorthe.

Søren Knudsen var gårdfæster i Dommerby Sogn, Fjends Herred.

Han blev gift d. 14. august 1785 med

Ane Andersdatter

Hun er født ca. 1745, og hun døde 1791, 46 år gammel, og blev begravet d. 6. februar.

I ægteskabet var børnene:

1. *Anders Sørensen, født d. 1787, døbt d. 18. februar.*
2. *Knud Sørensen, født 1788, døbt d. 6. april.*

Søren Knudsen fæstede d. 24. juni 1785 gården Dalsgård i Dommerby Sogn. Fæstebrevet er indført i Stårupgårds Fæsteprotokol 1719-1801, Fol. 176 b. Gårdens hartkorn var 7 tdr. 5 skp. 3 fjdk. 1 alb.

Knud Christensen

er født 1712 i Højslev Sogn som søn af Christen Knudsen og hustru Ane Colding, og han døde 1763, 51 år gammel, og blev begravet d. 30. oktober.

Han blev døbt d. 11. september 1712, og faddere ved dåben var Christen Colding, Peder Colding, Anders Colding, Ingeborg Lynderup og Ane Coldings.

Knud Christensen var bosat i Højslev Sogn.

Han blev gift d. 1. juni 1746 med

Kirsten Sørensdatter

Hun er født 1716 som datter af Søren Andersen og hustru i Stårup, og hun døde 1785 og opgives da at være 71 år gammel. Hun blev begravet d. 3. juli.

Kirsten Sørensdatter blev døbt d. 6. september 1716.

I ægteskabet var børnene:

1. *Christen Knudsen, født 1747, døbt d. 25. juni, død d. 30. september samme år.*
2. *Christen Knudsen, født 1748, døbt d. 30. juni.*
3. *Søren Knudsen, født 1750, døbt d. 22. februar.*
4. *Anna Knudsdatter, født 1751, døbt d. 19. september.*
5. *Kirsten Knudsdatter, født 1754, døbt d. 2. februar.*
6. *Jens Knudsen, født 1756, døbt d. 14. november.*

Christen Knudsen

er født omkring 1680 i Højslev Sogn som søn af fæstegårdmand Knud Jenser og hustru, og han døde 1737 i Højslev Sogn, og blev begravet d. 1. december.

Christen Knudsen var som sin fader bosiddende i Højslev Sogn.

Han var gift med

Ane Colding

Hendes fødselsdata kendes ikke, men hun døde 1741 og blev begravet d. 17. maj.

I ægteskabet var børnene:

1. *Knud Christensen, født før 1709, død d. 11. marts 1711.*
2. *Kirsten Christensdatter, født 1709, døbt d. 6. oktober.*
3. *Maren Christensdatter, født 1711, døbt d. 21. juni, død 8 dage gammel.*
4. *Knud Christensen, født 1712, døbt d. 11. september.*
5. *Jens Christensen, født 1714, døbt d. 12. august, død 14 dage gammel.*
6. *Anne Christensdatter, født 1718, døbt d. 20. november.*

Der er muligvis flere børn før 1709, men kirkebogen er ikke bevaret ældre end 1709. Af samme grund kan Christen Knudsens og Ane Coldings vielse ikke fastslåes.