Danskernes Historie Online
Danske Slægtsforskeres Bibliotek

Dette værk er downloadet fra Danskernes Historie Online

Danskernes Historie Online er Danmarks største digitaliserings-projekt af litteratur inden for emner som personalhistorie, lokalhistorie og slægtsforskning. Biblioteket hører under den almennyttige forening Danske Slægtsforskere. Vi bevarer vores fælles kulturarv, digitaliserer den og stiller den til rådighed for alle interesserede.

Støt vores arbejde – Bliv sponsor

Som sponsor i biblioteket opnår du en række fordele. Læs mere om fordele og sponsorat her: https://slaegtsbibliotek.dk/sponsorat

Ophavsret

Biblioteket indeholder værker både med og uden ophavsret. For værker, som er omfattet af ophavsret, må PDF-filen kun benyttes til personligt brug.

Links

Slægtsforskernes Bibliotek: https://slaegtsbibliotek.dk
Danske Slægtsforskere: https://slaegt.dk

DANSK
HANDEL OG INDUSTRI

BIND III

DANSK HANDEL OG INDUSTRI

HJØRRING, THISTED,
VIBORG, AALBORG,
RANDERS OG AARHUS
AMTER

BIND III

Redaktør M. K. GUDMUNDSEN

KULTURHISTORISK FORLAG
ODENSE

ODENSE MCMXXXV

UDFØRLIGT REGISTER FINDES
BAG I BOGEN

J. JØRGENSEN & CO. BOGTRYKKERI
KØBENHAVN

HJØRRING

Hjørring er utvivlsomt Vendsyssels ældste Købstad, og Byens Grundlæggelse kan for saa vidt siges at gaa tilbage til Hedenold, hvor der paa det Højdedrag, den gamle Bydel ligger paa, har været en Mængde nu for Størstedelen sløjfede Gravhøje.

Antagelig har Hjørring haft Torve- og Købstadsret før Erik Plovpenning 1243 gav den Byprivilegier i Lighed med Viborg.

Disse Privilegier blev stadfæstede 1459 og 1484, og derefter gav Kong Hans 1505 Byen nye Privilegier. Disse blev stadfæstet 1514 og 1584 og udvidedes atter 1590, stadfæstedes 1604 og udvidedes paany 1608. Hjørring har haft Sct. Knudsgilde antagelig med Knud Hertug eller Lavard som Skytspatron.

Byen har gentagne Gange lidt under store Ildebrande, som lagde store Dele af den øde.

Ved Oprettelsen af Hjørring Amt 1. Januar 1794, Amtstue 1801, Apotek 1794, Postkontor 1802 og Flytningen hertil af Børglum Herreds Tingsted 1825 gaves der Byen Betingelser for forøget Fremgang og Anlæget af de vendsysselske Chausseér i Aarhundredets Midte, der gjorde Hjørring til Knudepunktet i Vejnettet, bragte en mægtig Udvikling ogsaa paa det industrielle Omraade, og denne Udvikling har taget forøget Fart i det tyvende Aarhundrede, efter at Byen er blevet Centrum i et Jernbanenet, der udstrækker sine Fangarme til alle Sider, saa Hjørrings Indbyggerantal i de sidste hundrede Aar er tidoblet, medens samtidig den for Byens Næringsliv saa generende Vestkysthandel helt er gaaet til Grunde.

Af offentlige og andre Bygninger samt Institutioner nævnes: Raadhuset, opført i 1838, Rets- og Politibygningen, opført 1919—20, Amtmandsboligen, opført 1910, Vendsyssel Bank og Løveapoteket 1913.

Byens Indbyggerantal: 11 126.

AKTIESELSKABET
HJØRRING DISKONTOBANK

Et i Hjørring kendt og meget anset Bank-Institut er A/S Hjørring Diskontobank. (Den største Bank i Vendsyssel.) Diskontobanken er stiftet den 17. Januar 1855



Konsul Chr. H. Nielsen, Bankens Stifter



Bankdirektør A. Eiersted

og paabegyndte sin Virksomhed den 2. Marts s. A. Den, der tog Initiativet til Stiftelsen, var forlængst afdøde Konsul Chr. H. Nielsen, Rd. af Dbg. Konsul Nielsen var til 1870 et meget virksomt Medlem af Bankens Ledelse som Formand for Direktionen. Ved Generalforsamlingen i 1870, da han traadte tilbage, viste Generalforsamlingen ham sin Anerkendelse ved at bevilge ham en livsvarig aarlig Pension paa 600.— Rdl. Bankens Aktiekapital var oprindelig paa Rdl. 51.800.—. men allerede faa Aar efter Starten blev Kapitalen udvidet med Rdl. 82.788.—. Senere er Aktiekapitalen yderligere udvidet, saaledes bl. a. i 1912 til Kr. 800.000.— og i 1919 til Kr. 2.000.000.—.



Diskontobanken

Bankens smukke Ejendom er beliggende paa Byens Hovedgade, Østergade. Den er opført i Aaret 1902 af Stadsbygmester Axel Møller, København, men da Lokaliteterne med Bankens hurtige Vækst blev for smaa, maatte man i 1916 skride til yderligere Udvidelse. Denne Udvidelse forestod Arkitekt Sylvius Knutzen, og Bankens Lokaler fremtræder nu som smukke og rummelige og i enhver Henseende tidssvarende. Virksomheden beskæftiger gennem en Aarrække en Snes Funktionærer, og som det ældste Bank-Institut i Vendsyssel har det formaaet at oparbejde en betydelig Position og en meget udstrakt Kundekreds.

Banken ledes af Direktørerne Sperling Andersen og Axel Eiersted. Sidstnævnte har været knyttet til Banken siden 1895 og siden 1924 haft Sæde i Direktionen. Efter at Bankens mangeaarige adm. Direktør O. Brandt i 1933 afgik ved Døden, blev som hans Efterfølger antaget Direktør L. Sperling Andersen. Denne begyndte sin Uddannelse i Aarhuus Privatbank i Januar 1911, hvorefter han fra 1917 til 1922 var ansat i Nordjysk Bank, Aalborg, medens han fra 1922 til 1933 var ansat som adm. Direktør for Brønderslev Bank.



Bankdirektør L. Sperling Andersen

Formand for Repræsentantskab og Bestyrelse er nu Grosserer Chr. H. Nielsen, der er Sønnesøn af Stifteren, Konsul Chr. H. Nielsen. Grosserer Chr. H. Nielsen er født den 22. Maj 1880 og har i en længere Aarrække været knyttet til Banken som Medlem af dennes Repræsentantskab. I Foraaret 1933 blev han udnævnt til Formand for Repræsentantskab og Bestyrelse. Han er tillige Formand for Bryggeriet »Vendia«'s Bestyrelse og Formand for A/S Peder Hedegaards Bestyrelse, ligesom han beklæder adskillige andre Æreshverv inden for det lokale Omraade. Bestyrelsen bestaar iøvrigt af Købmand Thorvald R. Christensen, Manufakturhandler Marinus Madsen samt Proprietær J. Christensen, Stejlbjerg.

A/S HANDELS- OG LANDBRUGS-BANKEN I HJØRRING

En i Hjørring og Omegn kendt og anset Institution er ovennævnte, der er stiftet den 30. Januar 1929 og begyndte sin Virksomhed den 18. April samme Aar med det Formaal at drive almindelig Bankvirksomhed og for at medvirke til en hurtig og gunstig Afvikling

af A/S Vendsyssel Bank i Likvidation. Aktiekapitalen er fastsat til Kroner 400.000, hvoraf straks tegnedes ca. 200.000, — af ca. 600 Aktionærer. Senere er yderligere tegnet Kroner 100.000, saaledes at den indbetalte Aktiekapital for Tiden udgør Kroner 300.000, — medens Reserverne pr. 31. December 1934 udgjorde Kroner 133.000.

Ejendommen, hvori Banken har til Huse, blev opført af A/S Vendsyssel Bank i Aaret 1916 og er beliggende i Østergade 4 A. I Institutionen beskæftiges til Stadighed 10 Personer.

Administrerende Direktør er Ditlev Knudsen, der er



Handels- og Landbrugsbanken

født den 16. Maj 1881 i Pedersborg og har faaet sin Uddannelse ved Handelen. Endvidere har Direktør Knudsen taget Eksamen fra Niels Brocks Handelshøjskole efter et 2-aarigt Kursus. Direktør Knudsen er Vekselmægler; Bestallingen er deponeret. Sin Stilling som Bankdirektør fik han i 1910.

Bestyrelsens Formand er Borgmester, Købmand Niels Otto Heerfordt, der er født den 22. April 1873 i Terndrup. Han tog Realeksamen i Hjørring og kom 15 Aar gammel i Lære hos daværende Købmand J. Chr. Schibbye. Senere var Otto Heerfordt i Skotland, og derefter kom han som Prokurist til Grosserer Chr. H. Nielsens Kul-, Korn- og Foderstofforretning, hvor han var, indtil han i 1901 nedsatte sig som selvstændig i Hjørring. Han begyndte i samme Branche og har med stor Dygtighed og Arbejdsevne drevet sin Forretning i Vejret. En Række Virksomheder i Hjørring, hvis første Mand han nu er, har vidst at gøre Brug af hans Evner som Forretningsmand, og han sidder i Øjeblikket som Formand for ovennævnte Bank. Desuden er han Formand i Bestyrelsen for A/S De forenede Teglværker, Bestyrelsesmedlem i Hjørring—Løkken—Aabybrobanen, Formand i Hjørring Handelsstandsforening og Formand for Hjørring Byraad. Endvidere er han Bestyrelsesmedlem i Den jydske Handelsstands Centralforening.

AKTIESELSKABET BRYGGERIET »VENDIA«

I Efteraaret 1882 samledes i Hjørring en Kreds af Borgere for at drøfte Oprettelsen af et Bayersk- og Hvidtølsbryggeri. Man blev ogsaa enige om at oprette et saadant og gik straks i Gang med Arbejdet. Fra flere Sider mødte man imidlertid stærk Modstand mod Planen, og først den 22. Maj Aaret efter stiftedes Aktieselskabet. Bryggeriet fik Navnet »Vendia« paa Grund af dets Beliggenhed i Vendsyssel.

Bestyrelsens første Formand var Thomas P. Olesen, der virkede som saadan til sin Død i 1919. Tidligere Brygmester paa Bryggeriet, cand. pharm. I. C. Wibroe er nu Leder af Virksomheden, som ikke mindst under hans Ledelse har bevirket store Udviklingsmuligheder.

Udenfor København findes der kun faa Bryggerier, der er indrettet og drevet efter saa moderne Principper som »Vendia«, der i Aarenes Løb har haft stor Betydning ikke alene for Hjørring, men for hele Vendsyssel.

OTTO HEERFORDT

I 1901 etablerede Købmand Otto Heerfordt sig i Forsamlingsbygningen i Hjørring som Kul-, Koks- og Brændehandler. Allerede samme Aar købte han Ejendommen paa Hjørnet af Korsgade og Dronningsgade og flyttede Forretningen hertil, idet han samtidig udvidede den til ogsaa at omfatte Handel med Landbrugsmaskiner.



Købmand
Niels Otto Heerfordt

I 1902 startede Heerfordt Hjørring Halmvarefabrik som Aktieselskab. Halmvarefabriken var i hurtig og solid Vækst, og allerede i 1905 samt i 1918 var Udvidelser nødvendige.

I 1913 overtog Heerfordt personlig denne Virksomhed, der drives under Navnet Hjørring Halmvarefabrik ved Otto Heerfordt.

Da Hirtshals Havn blev aabnet, flyttede Heerfordt sin Kulimport fra Frederikshavn til Hirtshals, startede samtidig Hirtshals Kulimport, som han er Eneindehaver af.

Det er med stor Dygtighed og Arbejdsevne, at Heerfordt har drevet sin Forretning frem. Den Tillid, han derved har erhvervet, har ogsaa medført, at adskillige Tillidshverv er blevet ham betroet.

I adskillige Aar har han siddet i Bestyrelsen i større Virksomheder i Byen, og er for Tiden: Formand for Bestyrelsen i Handels og Landbrugsbanken, Formand i Bestyrelsen for A/S De forenede Teglværker, Bestyrelsesmedlem i Hjørring-Løkken-Aabybrobanen, Formand i Hjørring Handelsstandsforening og Formand for Hjørring Byraad, Bestyrelsesmedlem i den jydske Handelsstands Centralforening.

Niels Otto Heerfordt er født den 22. April 1873 i Terndrup, hvor Faderen var prakt. Læge. Efter at

have taget Præliminæreksamen fra Hjørring Realskole kom Otto Heerfordt i en Alder af 15 Aar i Lære hos daværende Købmand J. Chr. Schibbye. Her blev Heerfordt, indtil han i 1894 indkaldtes til Militærtjeneste.



Efter 3 Maaneders Ophold i Skotland blev han ansat hos Grosserer Chr. H. Nielsen, hvis Forretning med Kul, Korn og Foderstoffer var en af Jyllands betydeligste. Otto Heerfordt havde her Ansættelse som Prokurist indtil han etablerede sig i 1901.

OSCAR MØLLERS EFTF.

Det var afdøde Konsul Oscar Møller, som i Aaret 1887 grundlagde ovennævnte Forretning.

Denne, der siden Starten har været drevet paa samme Plads, regnes for en af Vendsyssels største og førende i Branchen.

I 1887 grundlagdes den som almindelig Manufakturforretning, senere er der foretaget forskellige Udvidelser og bl. a. optaget Handel med Konfektion og Kjoler. Forretningen fører nu alt indenfor Manufaktur, Hvidevarer, Sengeudstyr, Damekonfektion, Kjoler, Kjoletøj og Tricotage.

Ved Konsul Oscar Møllers Død overtoges Forretningen af den nuværende Indehaver, Købmand I. Nystrup Nielsen, og samtidig forandredes Firmanavnet til Oscar Møllers Eftf.

Købmand Nystrup Nielsen, der er født i Thisted den



3. August 1887 lærte Handelen i det gamle Firma I. G. Brinkmann i Thisted, var derefter 1 Aar hos Nyborg, Horsens, hvorfra han tog til Hjørring og fik Ansættelse hos Konsul Oscar Møller, hos hvem han forblev i ca. 24 Aar, for efter hans Død at overtage Firmaet, som han fortsat leder i de gode gamle Spor.

THORVALD R. CHRISTENSEN

Under ret beskedne Forhold startede Købmand Jens Christensen i Aaret 1871, den 1. November, i Hjørring en Forretning med Kolonial og Foderstoffer samt Opkøb af Klude og Ben.

I Aarenes Løb ændredes Forretningsgangen noget, man specialiserede sig mere og mere, og nu i 1935 drives Forretningen udelukkende med Handel af Kolonial og Kaffe. Forretningen regnes nu for at være Byens førende og største.

Jens Christensen drev Forretningen til 1. Januar 1913, da den overtoges af den nuværende Indehaver, Købmand Thorvald R. Christensen.

Der beskæftiges 7 Personer.

Købmand Christensen, der er født i Hjørring den 1. Januar 1888, har i Aarenes Løb røgtet ikke saa faa Tillidshverv. For Tiden er han i Bestyrelsen for Hjørring Diskontobank, for A/S Olivarius & Christensen, København, og har i 2 Perioder været Medlem af Hjørring Byraad.

MØLLER LEE

Oprindelig var Møller Lees Forretning i Hjørring en Afdeling af en gammel Købmandsgaard, men var ble-



vet udskilt nogle Aar før Indehaveren overtog den i 1916.

Virksomheden driver Handel med Tømmer og Brædder, men iøvrigt føres alt indenfor Bygningsartikler. Forretningen regnes nu for at være en af de største indenfor sin Branche i Byen, og der er i Aarenes Løb erhvervet en ret betydelig Kundekreds, der maa søges ikke alene i selve Byen, men i hele Oplandet. Det er især Haandværkere og Forbrugere, der er Kunder; men det skal endvidere nævnes, at der ogsaa sælges en Del til Købmændene.

Virksomheden har til Huse i egne Bygninger, der er beliggende i Byens Centrum og bestaar af Kontorer og Tømmerskure samt Oplagsplads for Trælast og Bygningsartikler. Om Forretningens Størrelse kan man

bedst danne sig et Begreb, naar det oplyses, at der beskæftiges ikke mindre end 15—16 Personer.

Tømmerhandler Jens Møller Lee er født den 23. Oktober 1883 i Vraa og har faaet sin Uddannelse ved Handelen i en blandet Forretning, hvorefter han fik Ansættelse i en Tømmer- og Foderstofforretning.

A/S HJØRRING KORN- OG TRÆLASTHANDEL

En Virksomhed af forholdsvis ny Dato — men derfor ikke mindre kendt — er ovennævnte, hvis Grundlæggelse fandt Sted den 1. Juli 1929. Ved Starten var Firmaet ikke noget Aktieselskab, idet det først den



26. September 1933 blev omdannet til et saadant og drevet videre under Firmanavnet A/S Hjørring Korn- og Trælasthandel. Samtidig med Omdannelsen udvidedes Virksomheden til ogsaa at omfatte Handel med Trælast og Bygningsartikler.

Firmaet driver Handel saavel en gros som en detail, og der er i de relativt faa Aar, Virksomheden har eksisteret, erhvervet en ret betydelig Kundekreds, der maa søges ikke alene i Byen, men i hele Oplandet.

Forretningen har til Huse i lejede Lokaler, ligesom Tømmerplads og Lagerplads til Korn- og Foderstoffer er lejet. I Virksomheden beskæftiges til Stadighed 6 Personer.

Administrerende Direktør er I. C. Petersen, der er født den 24. Oktober 1898 i Hinnerup og uddannet i Trælast, Korn- og Foderstofbranchen.

A/S HJØRRING JERN- OG STAALFORRETNING

Ovennævnte Firma er grundlagt i Aaret 1910 som Aktieselskab med en Aktiekapital paa 60.000 Kroner og med Magnus Madsen som administrerende Direktør. Den nuværende Aktiekapital er stadig paa 60.000 Kroner, men med en Reservekapital paa 186.000 Kroner.

Firmaet driver Handel en gros med Smede- og Maskinfabrikater, ligesom der forhandles Installations- og Sanitetsartikler. Det er lykkedes at drive Virksomheden frem til dens nuværende gode Position ved et energisk og dygtigt Arbejde, ligesom der er erhvervet en meget betydelig Kundekreds, der stadig forøges, og man er nu i Stand til at beskæftige 8 Personer til Stadighed.



Direktør Magnus Madsen er født den 23. Februar 1883 i Veflinge paa Fyn og har faaet sin Uddannelse indenfor Branchen hos Aug. Lausen i Middelfart, hvorefter han arbejdede hos Engelbrecht Nielsen, Frederikshavn. Magnus Madsen er Medlem af Bestyrelsen for A/S W. Brüel i Hjørring.

CHR. H. NIELSEN JUN. AKTIESELSKAB

Ovenstaaende Firma er grundlagt den 21. Oktober 1874, idet Chr. H. Nielsen jun., Søn af den kendte Konsul Chr. Henrik Nielsen, begyndte en Agenturforretning i Hjørring. Efter endt Uddannelse i Kolonialfaget samt Handel med grove Varer havde han i nogle Aar Ansættelse i Hjørring Diskontobank, og tog derefter 3 Aar til England for at høste nye Erfaringer under større Forhold, og det var efter sin Hjemkomst, at han som 25-aarig startede sin Forretning.



Grosserer Chr. H. Nielsen

Virksomheden gik snart over til Handel med Kul og Smør, allerede i Aaret 1880 udvidede man betydeligt, idet det store Pakhus, som endnu hører til Købmandsgaarden, blev opført, og man optog nu yderligere Korn- og Foderstoffer, Ægeksport samt Handel med Bygningsartikler, særlig Kalk, og det lykkedes i de følgende Aar at arbejde Virksomheden op til at være en af Nordjyllands største og mest ansete i sin Branche.

I Aaret 1900 omdannedes Firmaet til Aktieselskab under samme Ledelse. Chr. H. Nielsen jun. afgik imidlertid i Aaret 1905 ved Døden, og nu overtog den 25-aarige Søn, som bar Faderens Navn, Ledelsen.

Man vilde efterhaanden specialisere sig, og Afdelingen med Smør blev nedlagt, ligesom man senere i 1921 afhændede Ægafdelingen til Firmaet Robinson, Andersen & Co. i København, der imidlertid stadig har Pakkeri og Kontor i Ejendommen, ligesom Firmaets Lastbiler og Hestekøretøjer besørger Afhentning af Æggene hos Leverandørerne i Byen og paa Landet.

Under Krigen, da der ogsaa her i Landet blev truffet flere Restriktioner, fik Virksomheden overdraget Bogholderiet for Hjørring Amtsnævn, hvilket opretholdtes indtil 1921, da Ordningen bortfaldt.

Den 1. April 1933 blev Ekspeditionen for Det forenede Dampskibs-Selskab (for Godstrafiken København—Hjørring og vice versa via Frederikshavn) tildelt Firmaet, ligesom der oprettedes Billet-Salgssted for Selskabets inden- og udenlandske Baade.

Den nuværende Grosserer Chr. H. Nielsen, der er født den 21. Maj 1880 i Hjørring, har faaet sin første Uddannelse et Par Aar hjemme hos Faderen, derefter i Korn- og Foderstoffirmaet Hans Larsen, Aalborg, ligesom han har haft Ansættelse i flere store Handelshuse i København, Hamborg, Glasgow og London.

Forretningen handler nu med Korn- og Foderstoffer af enhver Art, Kunstgødning, Kul og andre Brændsels-



artikler, Kalk, Cement etc., og det er lykkedes ogsaa inden for disse Brancher at bevare Firmaets Navn som et af Nordjyllands største og mest ansete.

Som Forretningmand af saadant Format kunde Grosserer Chr. H. Nielsen ikke undgaa at blive tildelt mange Tillidshverv, hvoraf maa nævnes, at han er Formand for Bestyrelsen og Repræsentantskabet for Hjørring Diskontobank, Formand for Bestyrelsen for Bryggeriet »Vendia« samt Formand for Bestyrelsen for Korn- og Foderstoffirmaet Peder P. Hedegaard, Akts., Nørre Sundby, endvidere Næstformand i Hjørring Handelsstandsforening og Medlem af Bestyrelsen for flere lokale og udenbys Foreninger. Grosserer Nielsen er udnævnt til svensk Vicekonsul.

Et smukt Særkende ved Slægten, er den Maade, hvorpaa den har forstaaet at bevare sin Medarbejderstab igennem Aarene.

Som en af disse Medarbejdere maa man nævne Prokurist Chr. Jensen, der har været i Forretningen siden 1911. Gennem Aarene har Prokurist Jensen været Firmaet en god Støtte; trods hans store Arbejde i Forretningen har han dog faaet Tid til at beskæftige sig med det offentlige Liv, han er saaledes Næstformand i den konservative Vælgerforening og Medlem af Ligningskommissionen.

N. ANDERSENS PLANTESKOLE

En af de største Planteskoler i Jylland er ovennævnte, den er grundlagt som Handelsgartneri af den nuværende Indehavers Fader, N. Andersen i Aaret 1875. Ved Starten raadedes der kun over 1 Td. Land raa Jord; men Andersen havde Energi og Vilje til at faa noget ud af sin Virksomhed, og han naaede sit Maal. I 36 Aar drev han Gartneriet, og i Løbet af disse Aar foregik der en rivende Udvikling, saaledes at Andersen ved sin Død efterlod et Gartneri bestaaende af 5 Tdr. Land med 6—7 Drivhuse, medens Resten af Arealet var benyttet dels til Planteskole, dels til Handelsgartneri. Sønnen, den nuværende Indehaver N. Andersen, overtog Virksomheden i Aaret 1910 og fortsatte uforandret indtil 1912, da Gartneriet med Drivhusene blev forpagtet bort, saaledes at der udelukkende blev drevet Planteskole. Denne Gren af Virksomheden har stadig gennem Aarene udviklet sig til nu at være et af de største Foretagender af sin Art i Jylland, idet der nu haves ikke mindre end 36 Tdr. Land, udelukkende Planteskole. Der lægges især Vægt paa Skovplanter til Brug i Danmark og Roser til Eksport til Norge, men iøvrigt tiltrækkes alle gængse Planteskoleplanter til Nordjysk Detailhandel. Det er lykkedes Andersen at erhverve en meget betydelig Kundekreds, der stadig forøges, ligesom han nu er i Stand til at beskæftige 10—30 Personer til Stadighed, og der er ingen Tvivl om, at det ogsaa i Fremtiden vil lykkes Andersen at bevare det gode Ry, Virksomheden efterhaanden har faaet paa sig.

Bygningerne, der hører til Planteskolen, er opførte af den nuværende Indehaver og bestaar af Pakhuse og Kontorer.

I Aaret 1930 startede Andersen en Planteskole i Norge, fordi dette Land i Aarene 1924—1928 forbød Indførsel af Planter fra Danmark og i dette Tidspunkt lagde en Told af ca. 1 Krone paa hvert Frugttræ, saaledes at det faktisk var umuligt at eksportere noget til dette Land. Det var dette, der gav Andersen Ideen med at begynde egen Planteskole i Norge, hvilken Plan som nævnt blev realiseret i 1930. Planteskolen ligger ved Moss og har et beplantet Areal af 12 Tdr. Land. Det er udelukkende Frugttræer, der produceres, og denne Del af Virksomheden drives ved Hjælp af en Bestyrer. I Planteskolen beskæftiges til Stadighed 5—12 Personer.

Planteskoleejer N. Andersen er født den 18. Juni 1885 i Hjørring og har faaet sin Uddannelse i forskellige Planteskoler.

N. Andersen er Medlem af Bestyrelsen for Planteskoleejernes Forening.

A/S VENDSYSSEL KAFFE-KOMPAGNI

Firmaet, der drives under ovenstaaende Navn, er startet den 13. December 1918 af Købmand, Konsul Chr. Eff i Kolding, Carl Jensen og Direktør S. Meincke, Hobro. Virksomheden blev startet med det Formaal for Øje at forsyne Hjørring og Opland med Kaffe, der sælges i saavel raa som brændt Tilstand.

Det skal endvidere nævnes, at der drives Handel med Chokolade og Kakao en gros.

Ejendommen, hvori Firmaet har til Huse, opførtes i 1918, og der raades her over et moderne Risteri, Lagerplads og Kontorer. I Virksomheden beskæftiges til Stadighed 4 Personer.



Administrerende Direktør er Poul Christensen, der er født den 19. September 1892 i København og har faaet sin Uddannelse i en Købmands- og Materialhandel, hvorefter han har været beskæftiget i forskellige Firmaer, sidst i Nordisk Kaffe Kompagni, indtil han i 1919 overtog sin nuværende Stilling.

Direktør Christensen er Formand for Ligningskommissionen og fleraarigt Bestyrelsesmedlem for Haandværker- og Borgerforeningen.

Aktieselskabets Formand er Købmand, Konsul Eff, Kolding.

BISKUITFABRIKEN »OXFORD«

En af Hjørrings større industrielle Virksomheder, som nu beskæftiger ca. 50 Personer er Biskuitfabriken »Oxford«, der er grundlagt i Aaret 1922. Produktionen har i de forløbne Aar været meget stærkt stigende, det kan saaledes nævnes, at den i de sidste 7 Aar er steget med ca. 400 pCt. Den voksende Produktion krævede efterhaanden mere Plads og i 1933 foretoges derfor en betydelig Udvidelse og Modernisering. Fabriken er forsynet med moderne Maskiner, og dens Varer, Kiks, Biskuit og Vafler sælges ikke alene engros overalt her i Landet, men ogsaa til flere andre Lande.

Direktør Svend Nielsen, der er uddannet ved Handel, er født i Sahl 2. Januar 1903.

C. M. THOMSENS EFTF.

En i Hjørring kendt og anset Virksomhed er ovennævnte, der er grundlagt af den nuværende Indehavers Fader, C. M. Thomsen, i Aaret 1904. Grundlæggeren begyndte under ret beskedne Forhold som Cyklehandler, og Forretningen havde til Huse i mindre Lokaler. Støt og roligt arbejdedes Forretningen fremad, og en Følge heraf var, at Lokaliteterne efterhaanden blev for smaa, hvorfor der maatte søges større Pladsforhold. I Aaret 1920 gik Thomsen helt over til Automobilbranchen med Salg af forskellige Automobilmærker, først »Ford«, derefter »Overland« og »Chevrolet« og flere andre samt Reservedele, ligesom der oprettedes et stort Reparationsværksted. Grundlæggeren drev Forretningen indtil den 17. Oktober 1931, da Sønnen, den nuværende Indehaver, Chr. H. Thomsen, overtog den. Denne har siden fortsat Forretningen, saaledes at der nu haves Kunder fra hele Vendsyssel.



Automobilforhandler
Chr. H. Thomsen

Virksomheden bestaar af et stort, velindrettet Udstillingslokale med tilstødende Kontor og Lager. I Gaarden findes Reparationsværkstedet, der er udstyret med moderne Maskiner og Hjælpemidler, saaledes at man er i Stand til at paatage sig ethvert under Faget hørende Arbejde — stort som lille.

Chr. H. Thomsen, der i sin Virksomhed beskæftiger ikke mindre end 5—6 Personer, er født den 14. Juni



1909 i Hjørring og har faaet sin Uddannelse som Mekaniker, hvorefter han arbejdede i Automobilbranchen, indtil han overtog sin Faders Forretning.

N. C. KRAGLUND, FRØAVL & FRØHANDEL

En af de største og førende Forretninger Nord for Limfjorden i Frøbranchen er N. C. Kraglund, der er grundlagt af den nuværende Indehavers Fader, N. C. Kraglund, i Aaret 1879. Virksomheden startedes under meget beskedne Forhold som Gartneri og lidt Handel med Frø. Grundlæggeren var imidlertid i Besiddelse af saavel Energi som Vilje til at faa noget ud af sin Forretning — og han naaede sit Maal. Støt og roligt trivedes Forretningen og blev efterhaanden den største i Vendsyssel.

I Aaret 1917 afstod Grundlæggeren Virksomheden til sin Søn, Alfred Kraglund, der siden har fortsat efter samme gode Principper som sin Fader, og det er lykkedes ham at bevare Forretningens Førerstilling. Der drives Handel med Frø til ca. 3500 Landmænd, ligesom der sælges Frø til ca. 300 Gartnerier i hele Landet. Det skal endvidere nævnes, at der drives en Del Eksport til Udlandet. Firmaet drives med Fremavl af alle Frøsorter, saavel i Mark- som Havefrø, og der

raades over egne Forsøgsmarker, og der arbejdes under Landboernes egen Kontrol.

Forretningen har til Huse i egen Ejendom, der har Facade til tre Gader, og der er indrettet Pakhus og Renserier, hvori er installeret moderne Maskiner og tekniske Hjælpemidler.

Frøhandler Alfred Kraglund, der i sin Virksomhed beskæftiger ikke mindre end ca. 20 Personer, er født den 23. Maj 1887 og har faaet sin Uddannelse som Gartner, hvorefter han gik over til Frøhandelen og var 2 Aar hos Helm Petersens Frøforretning i Aarhus og i 9 Aar beskæftiget hos Dælmfeldt i Odense. For yderligere at dygtiggøre sig i sit Fag har Kraglund i 2 Aar foretaget Studierejser til Udlandet.

Alfred Kraglund er for Tiden Formand for Alm. Dansk Gartnerforening, Hjørring Amtskreds samt Hovedkasserer for Hjørring Amts Landøkonomiske Selskab.

HARALD RASMUSSEN,
TRIKOTAGE EN GROS

I 1920 overtog Harald Rasmussen sin nuværende Trikotage Engros-Forretning i Hjørring, der var grundlagt tre Aar tidligere af Carl E. Mørup. Oprindelig søgte Firmaet kun sin Kundekreds i Vendsyssel, men efterhaanden inddroges hele Jylland under dets Virkefelt. Forretningen omfatter Engros-Salg af dansk og udenlandsk Trikotage, Smaating og Kortevarer og beskæftiger nu 6 Personer.

Ejendommen, hvori Firmaet har til Huse, købtes af Grosserer Rasmussen i 1927 og Aaret efter tilbyggedes en Fløj ud til Gaarden, saaledes at man fik betydelig mere Plads til Disposition.

Harald Rasmussen er født i Birkende paa Fyen 7. April 1883 og har faaet sin Uddannelse ved blandet Manufaktur og Trikotage i flere Provinsbyer.

Før Rasmussen overtog sin nuværende Forretning, har han i ca. 15 Aar drevet Manufakturhandel i Nr. Snede.

V. MOGENSENS VIN-IMPORT

En Forretning af meget gammel Dato er ovennævnte, idet den er grundlagt i Aaret 1852 af daværende Konsul F. D. Hancke. Virksomheden blev paabegyndt som Købmandsforretning og drevet af Grundlæggeren indtil 1879, da den nuværende Indehavers Fader, Konsul V. Mogensen, overtog Forretningen og fortsatte paa samme Basis som sin Forgænger indtil omkring Aarhundredskiftet, da Vinforretningen blev udskilt og drevet som selvstændig Forretning. I Aaret 1932 overtog den nuværende Indehaver, J. Mogensen, Forretningen og har siden fortsat efter samme gode Principper som sin Fader.

Virksomheden drives med Vinimport og Vinhandel saavel en gros som en detail fra egen Butik. I Virksomheden beskæftiges til Stadighed 3 Personer.

J. Mogensen, der er født den 1. November 1882 i Hjørring, har faaet sin Uddannelse i Kolonialbranchen baade herhjemme og i Udlandet.

J. Mogensen er tysk Konsul i Hjørring.

CHR. CHRISTENSEN

I 1919 grundlagde Chr. Christensen sin Forretning i Hjørring, dengang baseret paa Trikotage en gros under meget beskedne Forhold. I 1926 aabnede han desuden Detailforretning i Trikotage, og denne har i de forløbne faa Aar haft en enestaaende Udvikling. Saaledes optoges Aaret efter Manufaktur og i 1929 Herreekvipering. Ejendommen købte Chr. Christensen i 1929. Oprindelig var Butikken ikke større end en almindelig Stue, og en Udvidelse til den tredobbelte Størrelse, som foretoges Aaret efter, blev ogsaa hurtigt for lille. Man maatte derfor atter udvide og inddrog nu hele Stueetagen og Kælderen samt 1. Sal til Forretningen, og tillige indrettedes Skræderi, Systuer m. m.

Forretningen beskæftiger nu ialt 21 Mennesker og er en af Byens førende i Branchen.

Chr. Christensen er født i Vistrup ved Hjørring 18. Marts 1894. Han er uddannet ved Herreekvipering og blev i en ganske ung Alder Bestyrer af en Forretning i Aalborg, hvor han var indtil sin Start i Hjørring.

J. SØRENSEN HOLT

En i Hjørring kendt og anset Forretning er ovennævnte, der er grundlagt den 1. Maj 1916 af J. Sørensen Holt, som i mange Aar havde været Forretningsfører for Cloos Filial, der i 1916 blev solgt. Holt begyndte Foderstofforretning, og Forretningen omfatter Handel med Korn- og Foderstoffer, Kalk, Cement, Kunstgødning samt Brændsel, og det er lykkedes at erhverve en meget betydelig Kundekreds, der maa søges ikke alene i selve Byen, men i hele Oplandet. Forretningen driver Handel saavel en gros som en detail. I Aaret 1928 afgik Grundlæggeren ved Døden; men hans Enke fortsatte Virksomheden med Sønnen, Aage Holt, som Leder efter samme gode Principper som tidligere, og der beskæftiges nu til Stadighed 8—10 Personer.

Forretningsfører Aage Holt er født den 27. Marts 1902 i Hjørring og har faaet sin Uddannelse i Korn- og Foderstofbranchen saavel i sin Faders Forretning som i andre Forretninger indenfor Branchen.

ISENKRÆMMER GEORG CHRISTENSEN

Under smaa Forhold og i et ret lille Lokale begyndte Georg Christensen i 1907 selvstændig Forretning som Isenkræmmer i Hjørring. Forretningen blev imidlertid hurtigt baade kendt og anerkendt, og en halv Snes Aar senere var en stor Ombygning blevet saa paakrævet, at man ikke vedblivende kunde skyde det ud. I 1918 fandt denne Ombygning Sted, og Forretningen udvidedes herigennem til det dobbelte. I 1933 afstod Georg Christensen Forretningen til sin Søn, Børge Christensen, der fortsætter den i Faderens Spor.

Forretningen omfatter alt i Isenkram, Glas, Porcelæn m. m. og har Eneudsalg fra M. Hess, Vejle, og Udsalg fra Justervæsenet siden 1932. Endvidere føres særlig i de senere Aar en Del Sportsartikler.

Georg Christensen er Direktør for Sparekassen for Hjøring og Omegn, af hvis Bestyrelse han har været Medlem i mange Aar, og i Handelsstandsforeningens Bestyrelse har han ligeledes siddet i en længere Aarrække. Han er født i Hjørring 19. Februar 1884.

Børge Christensen er født 17. Oktober 1908, og har før han overtog Faderens Forretning lært Branchen i Frederikshavn og været ansat i flere Byer, ligeledes et Par Aar i Tyskland.

A/S HJØRRING AUTOHANDEL

En Virksomhed af forholdsvis ny Dato er ovennævnte, idet den er paabegyndt i Aaret 1930. Firmaet er autoriseret Chevroletforhandler for Hjørring og Opland, ligesom der føres et konstant Lager af Reservedele og Autogummi. Desuden er indrettet moderne Reparationsværksted, hvori er installeret alle Nutidens mest moderne Maskiner og tekniske Hjælpemidler, saaledes er der ogsaa hydraulisk Vognløfter, Vaskehal og Smørehal.



Bygningen, hvori Forretningen har til Huse, tilhører Firmaet og bestaar af Udstillingslokale med tilstødende Kontor og Lagerplads.

Administrerende Direktør er Niels Peter Nielsen Nørkjær, der er født den 11. Maj 1891 i Torsløv og er oprindelig uddannet ved Maskinfaget og tog derefter Maskinisteksamen. Siden har Nørkjær haft flere faste Stillinger indenfor Industrien, men gik i 1924 over til Automobilbranchen.

A/S BRDR. HEIDEMANN
JERNSTØBERI OG MASKINFABRIK

Ovennævnte Firma er grundlagt af Andreas Frederik Heidemann for over Hundrede Aar siden, nemlig i 1829. Grundlæggeren afstod Forretningen til sin Søn i Aaret 1861, som igen i 1886 afstod Virksomheden til Andreas Frederik Heidemann. Denne fortsatte Forretningen indtil 1927, da den blev overtaget af Sønnen, Andreas Frederik Heidemann. Som Eneindehaver drev denne Virksomheden indtil 1932, da Firmaet overgik til Aktieselskab med Andreas Frederik Heidemann og Chr. Heidemann som administrerende Direktører. Firmaet blev ved Starten grundlagt som Jernstøberi og Maskinfabrik, og denne Linie er stadig blevet fulgt gennem Generationerne. Virksomheden er efterhaanden gaaet over til ogsaa at fremstille Landbrugsmaskiner, især Vindmotorer. Bygningen, hvori Virksomheden har til Huse, ejes af Enkefru Heidemann. I Virksomheden beskæftiges til Stadighed 10—15 Personer, og det skal endvidere nævnes, at der drives Handel med Maskiner.

Andreas Frederik Heidemann er født den 15. Januar 1891 i Hjørring, og Broderen, Chr. Heidemann, den 25. Februar 1894, ligeledes i Hjørring. Begge har faaet deres Uddannelse som Maskinarbejdere og har taget Eksamen fra Odense Maskinbygningsteknikum.

HJØRRING MARGARINEFABRIK

Firmaet, der drives under ovenstaaende Navn, er grundlagt i 1912 under meget beskedne Forhold og uden fremmed Hjælp. Den nuværende Indehaver, Fabrikant A. C. Larsen, overtog Virksomheden i Aaret 1927, og har siden fortsat efter samme gode Principer som tidligere. Fabriken drives med Fremstilling af Margarine, der sælges direkte til Forbrugerne, og til Udbringning af Margarinen til den store Kundekreds, der i Aarenes Løb er erhvervet, raades over 4 Vogne. Bygningen, hvori Fabriken har til Huse, er opført i Aaret 1912, men blev i 1922 udvidet. I 1929 opførtes yderligere en Sidebygning til Garager. Ejendommen tilhører Fabrikant Larsen.



Fabrikant A. C. Larsen

Fabrikant A. C. Larsen, der i sin Virksomhed beskæftiger 6 Personer til Stadighed, er født den 3. Juli 1895 i Pandrup og har faaet sin Uddannelse som Mejerist. Efter at have gennemgaaet Mejeriskolen, overtog han Brønderslev Margarinefabrik og senere Hjørring Margarinefabrik.

A. C. Larsen er stadig Medindehaver af Brønderslev Margarinefabrik.



THS. TOFT & CO. A/S

Ovenstaaende kendte Firma blev grundlagt i Aaret 1918 af den nuværende Indehaver, idet han den Gang overtog Depot for A/S Dansk-Engelsk Benzin- & Petroleumscomp. Shell.



Købmand Ths. Toft

I Løbet af Aarene er det lykkedes Købmand Ths. Toft at faa opsat ikke mindre end ca. 110 Benzinstandere fordelt over hele Hjørring Amt. Alle disse Standere indkøber hele deres Forbrug af Benzin og Olie fra Depotet, som for at tilfredsstille Efterspørgslen raader over egne Lastvogne, der bringer Varerne til Forhandlerne. Depotet og Lager er beliggende paa Hjørring Privatbaners Grund. Firmaet, der har til Huse i egen Ejendom, beskæftiger nu til Stadighed 6 Personer.

Købmand Ths. Toft, der er født den 23. November



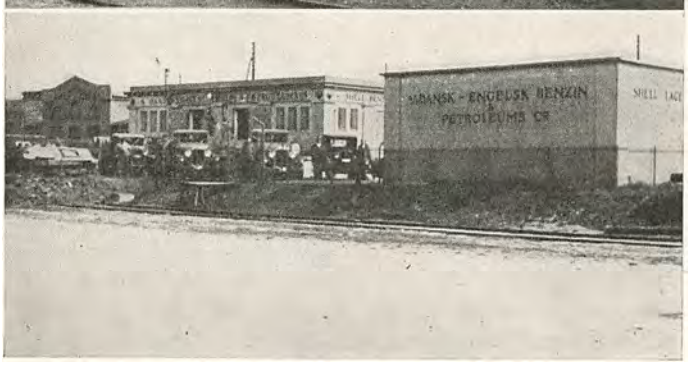

1868 i Lønstrup, har selvstændig drevet Købmandsforretning fra 1894 indtil 1914, derefter arbejdede han med Agentur, indtil han i Aaret 1918 overtog sin nuværende Virksomhed.

NORDJYSK FRØKOMPAGNI

Firmaet, der drives under ovenstaaende Navn, er grundlagt af Købmand Niels Holmen i Aaret 1899, og der blev den Gang tillige drevet Handel med Kolonial og Foderstoffer. Grundlæggeren drev Virksomheden indtil 1917, da Frøafdelingen blev udskilt som et selvstændigt Aktieselskab under Navnet Nordjysk Frøavlskompagni A/S. Dette eksisterede til 1924, da den nuværende Indehaver, Oluf Christensen, sammen med Købmand Niels Holmen overtog det, og i 1930 overtog Oluf Christensen Virksomheden som Eneindehaver og har siden fortsat efter samme gode Principper som



tidligere. Købmand Niels Holmen afgik ved Døden 1930.

Firmaet driver hovedsagelig Handel med Markfrø og har tillige en Del Kontraktavl. Forretningen har til Huse i egen Ejendom, hvori er installeret moderne Renseri til Frø og Korn, og der udføres en Del Rensning for Omegnens Landmænd. Især lægges der Vægt paa Fremavl af Kløverfrø. I Ejendommen forefindes endvidere Butik til Gaden, Lagerplads og Pakhuse samt Beboelseslejlighed.

Frøhandler Oluf Christensen, der i sin Virksomhed beskæftiger 8 Personer til Stadighed, er født den 16. Januar 1896 i Hjørring, har faaet sin Uddannelse ved Landbruget og indtraadte i Firmaet i 1920 som landbrugskyndig Medhjælper.

BRØDRENE MØLL AUTOMOBILVÆRKSTED

I Ejendommen, hvori ovennævnte Virksomhed har til Huse, har der fra 1904 været drevet Cykleforretning. Virksomhedens Grundlægger var Installatør Kragh, der drev den indtil 1924, da han solgte til P. Norkjær, der fortsatte indtil 1929, hvor de nuværende Indehavere kom til, og Forretningen regnes for at være en af de førende indenfor sin Branche i Byen.

Virksomheden udfører Reparationer af Biler, Cykler og Motorcykler, ligesom der drives Handel med



disse tre Artikler. Forretningen har til Huse i lejede Lokaler, der bestaar af Butik, Værksted samt Kontor. I Virksomheden beskæftiges til Stadighed 4—5 Personer.

Cyklehandler Ejnar Møll er født den 22. September 1899 og Automekaniker Møller Møll den 21. September 1898, begge i Vrejlev, ligesom begge Brødrene er uddannede henholdsvis som Grovsmed og som Mekaniker.

HJØRRING PAPIRLAGER

Hjørring Papirlager er grundlagt i Aaret 1913 af V. Kraglund i Nørregade under meget beskedne Forhold. Støt og roligt er Forretningen imidlertid drevet frem til dens nuværende gode Position, ligesom der er erhvervet en meget betydelig Kundekreds, der stadig forøges, og medens man ved Starten kun beskæftigede en Bydreng, er man nu i Stand til at give Arbejde til 8 Personer til Stadighed, et Bevis paa Virksomhedens Trivsel.

Ejendommen, hvori Virksomheden har til Huse, er købt af Kraglund i Aaret 1919 og samtidig hermed installeredes eget Bogtrykkeri, ligesom Lokalerne indrettedes til det specielle Brug. Virksomheden driver Handel en gros med Papir, Poser og andre til Papirhandel hørende Artikler ikke alene i selve Byen, men i hele Oplandet, endvidere haves som nævnt eget Bogtrykkeri.

Grosserer Kraglund er født den 5. Januar 1888 i Hjørring og har faaet sin Uddannelse ved Kolonialhandelen, men gik senere over i Papirbranchen, og har arbejdet bl. a. paa Vestjyllands Papirposefabrik i Skive.

LAURITS SØRENSEN, »DET BLAA HJØRNE«

En ikke alene i Hjørring, men ogsaa i hele Oplandet kendt og anset Forretning er ovennævnte, der har til Huse i Jernbanegade 27, hvor der i ca. 55 Aar har været drevet Kolonialforretning. Forretningen blev i sin Tid startet ved Banens Aabning og drevet som Hotelvirksomhed. Den nuværende Indehaver, Laurits Sørensen, overtog Forretningen i Aaret 1915 og har siden fortsat efter samme gode Principper som tidligere med Handel af Kolonial og Delikatesse, og det er lykkedes Sørensen ved et energisk og maalbevidst Arbejde at drive Virksomheden frem til dens nuværende gode Position, ligesom der er erhvervet en meget betydelig Kundekreds, der stadig forøges.

Købmand Laurits Sørensen er født den 21. August 1892 i Sindal og er udlært som Købmand hos Chr. Christensen i Skolegade, hvorefter han arbejdede i en enkelt anden Forretning, indtil han overtog sin nuværende Virksomhed.

Købmand Sørensen er Formand for Kolonialhandlerforeningen i Hjørring.

A/S JENSEN & KJÆRSGAARD

Firmaet er grundlagt af Jensen og Kjærsgaard i Aaret 1917. Det blev oprindelig startet med Salg af Olie for Øje, men er siden udvidet til ogsaa at omfatte: Jern og Staalvarer, Kul og Kokes, Sanitets- og Centralvarmeanlæg samt Landbrugsmaskiner. Firmaet omdannedes til Aktieselskab i Aaret 1921 og ledes af Direktørerne J. Jensen og Th. Kjærsgaard, der er født henholdsvis 15. Maj 1870 og 19. August 1897.

CHR. HØJER, TØMRERMESTER

Hjørring Sav- og Høvleværk er grundlagt omkring 1890 af P. Christiansen og H. Christiansen med samme Beliggenhed som nu, men iøvrigt under meget mindre Forhold. Man havde dengang kun nogle faa Maskiner, og det var mest Møllebyggeri, man arbejdede med, men efterhaanden kom der Fart i Virksomheden, som nu er almindelig anerkendt. Dens nuværende Ejer, Tømrermester Chr. Højer, overtog den i 1930. Nu fremstilles der paa Sav- og Høvleværket bl. a. en Del Bygningsarbejde som Vinduer, Døre, Trapper, Stiger m. m., og der er nu Beskæftigelse til 8 Personer.

Tømrermester Chr. Højer er født i Horne ved Hjørring 15. Marts 1881, og har før han overtog sit nuværende Firma været selvstændig Tømrermester i Hjørring fra 1909.

Chr. Højer er Medlem af Ligningskommissionen og af Menighedsraadet.

KØBMAND AKSEL NIELSEN

En af de gode gamle og kendte Købmandsforretninger er Købmand Aksel Nielsens i Hjørring, der er grundlagt samme Sted af Faderen, Købmand Jens Nielsen, d. 1. Juli 1880. Begyndelsen fandt Sted under ret beskedne Forhold, men det lykkedes Købmand Jens Nielsen at skabe en betydelig og stadig stigende Omsætning.



Købmand Aksel Nielsen

Firmaet omfatter Salg af alt i Kolonialvarer, Korn, Foderstoffer og Kul. Desuden haves et ikke ubetydeligt Salg til Mejerier og Bødkere af Fustagemateriale og Tøndebaand.

1. Juli 1920 overtoges Forretningen af dens nuværende Indehaver, Sønnen Aksel Nielsen, der fortsætter den i Faderens Aand.

Købmand Aksel Nielsen er født i Hjørring d. 28. Juli 1882. Han er uddannet ved Handelen dels hos Faderen og har i en Aarrække været i dennes Forretning, før han selv overtog den. Han har i Aarenes Løb faaet betroet mange Tillidshverv, som han røgter med Lyst og Interesse. Han er Medlem af Repræsentantskabet for Hjørring Diskontobank og Medlem af Bestyrelsen for Handelsstandsforeningen i Hjørring og Kolonialhandlerforeningen, for Grundejerforeningen og

A/S Chr. Kjærgaard, Nr. Sundby. Han er Næstformand for Byraadet og Medlem af Kasse- og Regnskabsudvalget. Jens Nielsen har i 25 Aar været Formand for



Forsvarsbroderforeningen og i lige saa lang Tid været Kirkeværge samt Medlem af Bestyrelsen for »Vendia«. Endelig bør nævnes, at Købmand Jens Nielsen er Ridder af Dannebrog.

LAURITZ KRAGH, AUT. INSTALLATØR

Indehaveren af ovennævnte Forretning, Lauritz Kragh, er født den 16. December 1871 i Uggerby og har faaet sin Uddannelse som Grovsmed; senere rejste han til Amerika, hvor han fik Ansættelse paa et Maskinværksted og kastede sig straks over Studiet af Elektriciteten, da den kom frem.


Installatør L. Kragh.

Det første selvstændige Arbejde herhjemme udførte Kragh i 1898, idet han da opsatte en Vindmølle, hvis Model var bragt med hjem fra Amerika. Den egentlige Grundlæggelse af den nuværende Virksomhed fandt Sted i 1904, og der startedes i samme Lokaler, hvor Forretningen stadig har til Huse, med Cykleforretning med tilhørende Reparationsværksted, men fra 1912, da Elektriciteten fik Indpas i Byen, gik Kragh paa Grundlag af sine Studier i Amerika fuldstændig over i denne Branche. Efter Hjemkomsten blev han ansat paa Telegrafstationen med Flytning af Apparaterne fra gammel til ny Plads samt med Installation af Lys paa Stationen. Det er efterhaanden lykkedes ham ved Flid og Dygtighed at arbejde sin Forretning betydelig fremad, ligesom der er erhvervet en stor, solid Kundekreds, der stadig forøges, og Virksomheden regnes nu for at være en af Byens førende paa sit Omraade.

I Aaret 1919 købte L. Kragh den nuværende Ejendom, Østergade 34, som bestaar af stort Forhus til Gaden og Værkstedslokale i Gaarden. I Virksomheden beskæftiges til Stadighed 4—5 Personer.



PETER SIMONSEN

Ovennævnte Firma er grundlagt i Aaret 1916 under Navnet Brdr. Simonsen af den nuværende Indehaver sammen med dennes Broder, Thomas Simonsen. Under dette Navn blev Forretningen drevet indtil 1931. Thomas Simonsen afgik ved Døden i 1933, og Peter



Simonsen blev som Følge heraf Eneindehaver. Ved Starten i 1916 begyndtes med mekanisk Værksted, men allerede i 1919 optog man Forhandling af Automobiler for endelig i 1922 at blive autoriseret Ford-Forhandler for Hjørring og Opland. I 1922 indrettedes et moderne Udstillingslokale, og samtidig indrettedes moderne Kontor og Service Lager. Forretningen fører et konstant Lager af Automobiler, Autogummi og alle Reservedele.

Bygningen, hvori Virksomheden har til Huse, bestaar af Udstillingslokalet til Gaden og Værkstedsbygning i Gaarden, hvori er installeret alle moderne Maskiner, saaledes at man er i Stand til at paatage sig ethvert under Faget henhørende Arbejde. Bygningen tilhører Simonsen, idet Værkstedet købtes ved Starten og Udstillingslokalet i 1922. I Virksomheden beskæftiges til Stadighed 16—17 Personer.

Peter Simonsen er født den 15. Marts 1890 i Hjørring og er oprindelig uddannet som Elektriker, men gik i 1916 over til Automobilbranchen.

A/S NORDJYSK KAFFE-IMPORT

Firmaet, der drives under ovenstaaende Navn, er grundlagt den 1. Marts 1919, da det blev udskilt fra Købmand, Konsul H. Jensens Forretning. Konsul Jensen overtog sin Forretning i Aaret 1882, og det var dengang en stor blandet Landforretning med store Staldpladser, hvor Bønderne fra hele Omegnen holdt til, og paa store Dage var der helt op til 100 Køretøjer i Gaarden. Denne store Forretning holdt sin Omsætning samlet, indtil Privatbanen kom. Bønderne holdt nu op med at køre til Byen, hvad der bevirkede, at de store Stalde og Gaardspladsen blev overflødige, og disse blev derfor omdannet til Lagerpladser til andre Forretninger. I 1919 udskiltes Kaffeforretningen, og A/S Nordjysk Kaffe-Import blev grundlagt. Virksomheden driver Handel med saavel raa som brændt Kaffe

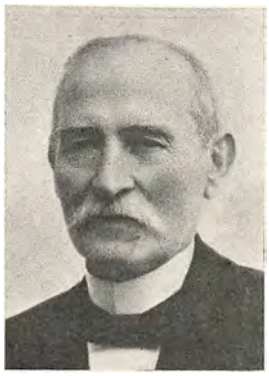

Konsul Hans Jensen

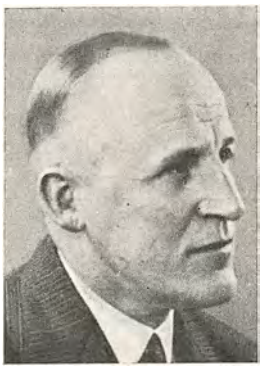

Direktør Jens Jensen

samt The og lignende Varer; det skal dog bemærkes, at der udelukkende handles en gros. I Virksomheden beskæftiges til Stadighed 5 Personer.

Aktieselskabets administrerende Direktør er Jens Jensen, der er født den 19. April 1890 i Hjørring. Han er Søn af Konsul, Købmand H. Jensen og har faaet sin Uddannelse i sin Faders Forretning samt i København.

Konsul H. Jensen var Formand for Handelsforeningen og Sparekassedirektør i en længere Aarrække.

ANDR. JENSEN & SØN

Firmaet Andr. Jensen & Søn er grundlagt af Andreas Jensen i Aaret 1903, den 1. Marts. Der begyndtes med en mindre Cykleforretning, men efterhaanden som Forretningen trivedes, gik man over til en gros Virksomhed i 1906. I 1919 solgtes Detailforretningen, saaledes at der nu udelukkende drives Handel en gros, og det skal endvidere nævnes, at Virksomheden har Generalrepræsentationen for Dürkopp Værket i Bielefeld, og endelig skal det bemærkes, at Cyklen er opbygget her i Danmark, og saaledes nu er af dansk Fabrikat. Det er lykkedes Indehaverne ved et energisk og dygtigt Arbejde at drive Virksomheden frem til dens nuværende gode Position, ligesom der er erhvervet en meget betydelig Kundekreds, der stadig forøges, og som maa søges ikke alene i selve Byen, men i hele Jylland.

Forretningen har til Huse i egen Ejendom, der bestaar af Værkstedslokaler til Opbygning af Cykler med tilstødende Montagerum og Kontor. Forretningen fører et konstant Lager af Cykledele og Gummi til alle Mær-



Andreas Jensen



Ejner Jensen

ker, og Firmaet har nu 2 faste Repræsentanter, der til Stadighed berejser Jylland. Sønnen, Ejner Jensen, er optaget i Faderens Forretning den 19. Marts 1928.

Andreas Jensen er født den 30. December 1873 i Guldager og har faaet sin Uddannelse i Branchen.

Ejner Jensen er født i Hjørring og uddannet i Bilbranchen.

ANTHON JENSEN, TAPET- & FARVEHANDEL

Denne Forretning er grundlagt af Anthon Jensen den 2. Januar 1893 paa samme Sted, hvor den stadig er beliggende. Starten fandt Sted under meget smaa Forhold, og det var den første Specialforretning af sin Art i Hjørring.

Siden Starten er Forretningen arbejdet støt og roligt fremad, og efterhaanden som Udviklingen skred frem,



er der optaget Forhandling af Linoleum og Voksdug, med Eneforhandling for Williamson & Sons, Lancaster.

Ejendommen, hvori Virksomheden har til Huse, blev ombygget og moderniseret i 1907, saaledes at den fremtræder tidssvarende. Den nuværende Indehaver, Ejvind Løchte Jensen, overtog Forretningen i Aaret 1926, og



det er lykkedes denne ikke alene at bevare den gamle Kundekreds, men yderligere at forøge den, saaledes at Forretningen nu staar som en af de førende indenfor sin Branche i Byen. I Virksomheden beskæftiges til Stadighed 5 Personer.

Ejvind Løchte Jensen er født den 18. Februar 1900 i Hjørring og har faaet sin Uddannelse ved Faget hos sin Fader og senere været ansat hos Marius Johansen i Aarhus.

Løchte Jensen er Formand for Vendsyssel Tapethandlerforening.

Grundlæggeren, Anthon Jensen, var født i Hjørring som Søn af Tobaksfabrikant Jensen. Han uddannede sig i Kolonialhandelen og havde en Tid en Stilling i Randers, ligesom han senere var ansat hos Svogeren, Købmand Emil Møller, i Hjørring.

HJØRRING DUCOLAKERING

ved TH. JACOBSEN

Virksomheden, der drives under ovenstaaende Navn, er grundlagt i Aaret 1919 af Indehaveren, Th. Jacobsen, i Østergade 63 som Malerforretning. Der begyndtes under meget beskedne Forhold, og en Følge heraf var, at Lokaliteterne blev for smaa, hvorfor Virksomheden flyttedes til dens nuværende Beliggenhed, Bassingade 20.

Det er lykkedes Indehaveren ved et energisk og maalbevidst Arbejde at drive sin Forretning frem til dens nuværende gode Position, ligesom der er erhvervet en meget betydelig Kundekreds, der stadig forøges. Forretningen udfører, som det fremgaar af Navnet, Ducolakering, men endvidere beskæftiger man sig med Skiltemaling, ligesom der udføres alt under Malerarbejde.



Th. Jacobsen, der i Forretning beskæftiger 4—5 Personer, er født den 21. Juni 1894 i Hjørring og har faaet sin Uddannelse ved Malerfaget. For yderligere at dygtiggøre sig i sit Fag opholdt han sig i Tyskland i 2 Aar. Det skal endvidere nævnes, at Jacobsen har faaet tilkendt Broncemedaille for Svendestykke i 1913, ligesom han har faaet Diplom fra Teknisk Skole.

SADELMAGER A. D. POULSEN

Sadelmager A. D. Poulsen paabegyndte sin Virksomhed i Hjørring i Aaret 1896 paa fuldstændig bar Bund i en mindre Butik. Støt og roligt arbejdedes Virksomheden fremad, og en Følge heraf var, at Lokaliteterne blev for smaa, hvorfor den nuværende Ejendom købtes i 1914 og Forretningen flyttedes hertil. Forretningen omfatter alt under Faget, og før Bilerne kom rigtigt frem, blev tillige drevet en omfattende Vognforretning. Der føres et konstant Lager af alle Sadelmagerartikler og Rejsetøj etc. Ejendommen bestaar af 2 Etager til Gaden, med Butik og tilstødende Værksted i Gaarden, samt Privatlejlighed.



Sadelmager A. D. Poulsen

Sadelmager A. D. Poulsen, der i sin Virksomhed beskæftiger 2—3 Personer, er født den 14. September 1868 i Bjergby og har faaet sin Uddannelse ved Faget.

KØBMAND CARL JENSEN

Forretningen, der bærer ovenstaaende Navn, er grundlagt af Indehaveren Købmand Carl Jensen i Aaret 1899.

Ved Starten boede Carl Jensen i lejede Lokaler Østergade 63, hvor han i Aarene indtil 1922 drev en af Byens betydeligste Kolonial- og Foderstofforretninger med Kaffe som Specialitet.

I 1922 købte Carl Jensen en gammel Købmandsgaard i Søndergade 6, og nu gik et længe næret Ønske om at flytte Forretningen nærmere Byens Centrum i Opfyldelse.

I Kraft af en reel Betjening af Kunderne drives stadig en omfattende Handel med Kolonial, Korn og



Købmand Carl Jensen

Foderstoffer samt Brændsel og ikke mindst med den gamle Specialitet: Kaffe. — Forretningen beskæftiger 6 Personer.

Købmand Carl Jensen, der er født den 24. September 1869 i Hjørring, hvor han har faaet sin Handelsuddannelse, er en kendt og anset Borger i sin Fødeby, og det er ikke faa Tillidshverv, Carl Jensen i Aarenes Løb har røgtet til alle Tilfredshed.

Carl Jensen er Meddirektør i Sparekassen for Hjørring og Omegn, i Bestyrelsen for Bryggeriet »Vendia« — i Bestyrelsen for A/S Vendsyssel Kaffe-Kompagni, og endelig af sine Kolleger udnævnt til Æresmedlem af Hjørring Kolonialhandlerforening.

A/S HJØRRING TRÆSKOFORRETNING

En kendt og anset Virksomhed er ovennævnte, der er grundlagt i Aaret 1906 af daværendeTrundrup Larsen som privat Forretning og med Montering af Træsko. Grundlæggeren drev Virksomheden indtil 1910, da den overgik til Aktieselskab med B. Maegaard Olsen som administrerende Direktør og med en Aktiekapital paa 32.000 Kroner. Den nuværende Direktør, H. M. Lüdemann, overtog Stillingen i Aaret 1913 og har siden fortsat efter samme gode Principper som tidligere. Virksomheden, hvori til Stadighed beskæftiges 10 Personer, driver Handel en gros med Træsko og Tilbehør, Læder, Trævarer, Fodtøj og Gummifodtøj.

Direktør H. M. Lüdemann er født den 12. August 1883 i Aarhus og har faaet sin Uddannelse ved Handelen. I 4 Aar arbejdede han i Hamborg og blev i 1907 Bogholder ved Træskofabrikens Salgskontor.

JOH. A. LARSEN

J. A. Larsens Cigarfabrik i Hjørring er egentlig oprindelig grundlagt i Nibe af Fabrikant Færch. I 1884 købtes Virksomheden af Ernst Petersen, og af ham flyttedes den til Hjørring, hvor den under Navnet Ernst Petersen, Cigar- og Tobaksfabrik, hurtigt blev en af Byens betydeligste Virksomheder, som en Overgang var oppe paa at beskæftige 100 Mennesker.

I 1927 overtoges Fabriken af dens nuværende Indehaver, Joh. A. Larsen, og i 1930 kunde Larsen selv købe Ejendommen, hvori Fabriken nu har til Huse. Virksomheden beskæftiger nu 12—14 Personer, og man fremstiller udelukkende haandrullede Cigarer og Cigarillos. Kundekredsen er Købmænd og Cigarhandlere, og der finder intet Detailsalg Sted fra Fabriken, som fra en saare beskeden Begyndelse har udviklet sig til nu at være kendt og anerkendt over hele Vendsyssel.

Fabrikant Joh. A. Larsen er født i Larvik i Norge 10. Januar 1884. Sin første Uddannelse i Branchen fik han paa Larvik Tobaksfabrik og var senere paa Obels Fabriker i Aalborg i 15 Aar og som Mester paa sin nuværende Fabrik i 11 Aar, indtil han, som nævnt, i 1927 overtog den for egen Regning.

Joh. A. Larsen er kendt som en dygtig og energisk Fagmand, og man maa derfor formode, at hans Virksomhed ogsaa i de kommende Aar vil vide at hævde sig paa Trods af alle Tobaksbranchens Skatter og Afgifter.

HJØRRING VULKANISERINGSANSTALT

Forretningen, der drives under ovenstaaende Navn, er grundlagt i Aaret 1923 af Indehaveren, S. Vinther, paa fuldstændig bar Bund og uden en eneste Kunde. Forretningen havde ved Starten til Huse i mindre Lokaler i Nørregade, men dens stadige Trivsel gjorde det nødvendigt at søge større og bedre egnede Lokaliteter, hvorfor Virksomheden flyttedes til bedre Forhold. Disse blev imidlertid ogsaa for smaa, og senere flyttedes til den nuværende Beliggenhed, Østergade 12. Paa Værkstedet er installeret Nutidens mest moderne Vulkani-



seringsmaskiner, saaledes at man er i Stand til at udføre ethvert under Faget hørende Arbejde, endvidere føres et stort Lager af Gummi. Desuden raades over Lagerplads og Kontor.

Vulkanisør S. Vinther, der i sin Virksomhed beskæftiger 1—2 Personer til Stadighed, er født den 9. Marts 1901 i Barrit og har faaet sin Uddannelse som Snedker, men gik i 1922 over til sin nuværende Branche.

Vinther er Medlem af Autogummihandlerforeningens Bestyrelse for Hjørring Amts Kreds.

SMEDEMESTER AXEL JENSEN

Det var Jens Chr. Jensen, der grundlagde ovennævnte Smedie i Aaret 1914. Grundlæggeren kom hertil fra Landet, hvor han havde drevet Smedeforretning forskellige Steder. Den nuværende Indehaver, Axel Jensen, overtog Virksomheden i 1919 og har siden fortsat efter samme gode Principper som sin Forgænger. Specialiteten er Grovsmedearbejde, men iøvrigt udføres alt under Faget hørende Arbejde, især lægges Vægt paa Fremstilling af Harver, Plove, Beslag og Vogne,

ligesom der udføres alt Gelænderarbejde. Sideløbende med Smedien drives Handel med Cykler.

Virksomheden har til Huse i egen Ejendom, der bestaar af Værksteder, forsynet med alle nødvendige Maskiner, og Beboelseslejlighed; endvidere raades der over et Autogensvejseanlæg.

Indehaveren driver desuden et stort Hønseri med



brune Italienere, og der sælges Kyllinger over hele Landet.

Smedemester Axel Jensen, der i sin Virksomhed beskæftiger 3—4 Personer til Stadighed, er født den 5. Januar 1894 i Maarup og har faaet sin Uddannelse som Grovsmed.

KONTROLHØNSERIET,
LØKKENSVEJ

Ovennævnte Hønseri er startet i Aaret 1912 under meget beskedne Forhold med kun faa Høns. Virksomheden var den første af sin Art i Vendsyssel, der havde Rugemaskine, idet Indhevaren, som er Smed, fremstillede en saadan til eget Brug. Siden Starten er Hønseriet gaaet støt og roligt fremad, og der er nu installeret moderne Motorruger til 3000 Æg og Batteri-Kyllingemødre til 2500 Kyllinger, der er saa store, at Kyllingerne kan holdes i Batteri, til de er slagtefærdige. Det er især brune Italienere, der lægges Vægt paa, og hele Bestanden er under Kontrol. Bestanden er i Dag paa ca. 500 Æglæggere, og Æggene, der avles, bruges i Sæsonen som Kyllinge- og Rugeæg og forsendes over hele Danmark. Hvert Aar har Indehaveren, Axel Jensen, Høns paa Udstilling, og som et Bevis paa Hønsenes høje Standard skal nævnes, at af 12 erhvervede de 10 1ste Præmie paa den herværende Udstilling.

Hønseriejer Axel Jensen er født den 5. Januar 1894 i Maarup.



Kontrolhønseriet

M. JØRGENSEN

En i Hjørring kendt og anset Virksomhed er M. Jørgensens, der er grundlagt af Indehaveren i Aaret 1906 i Markedsgade under ret beskedne Forhold. Hurtigt arbejdedes Virksomheden imidlertid op og flyttedes i 1907 til Stokbrogade, hvor den blev drevet indtil 1910, da den flyttedes til den nuværende Beliggenhed, Østergade 14 B, hvilken Ejendom købtes i 1918. Forretningen drives med Installationer af Vand-, Gas- og Centralvarmeanlæg, og det er ikke faa store Arbejder, der i Aarenes Løb er blevet overdraget Jørgensen, saaledes skal nævnes: Installationen paa Hjørring Amts og Bys Sygehus, Hjørring Amts Sygehus i Brovst, Hjørring Amts Sygehus i Dronninglund, Sæby Sygehus, Hjørring Fattiggaard i Hjørring,



Installatør M. Jørgensen



Hjørring komm. Badeanstalt, Hjørring v. Kommuneskole, Hjørring højere Almenskole, Centralbiblioteket i Hjørring, Hjørring komm. Ingeniørkontorer, Hjørring komm. Elektricitetsværk, Viborg Amts- og Bys Sygehus, Hjørring Diskontobank o. m. a. I Virksomheden beskæftiges til Stadighed 12—15 Personer, og der udføres tillige alt Blikkenslagerarbejde og elektrisk Installation.

M. Jørgensen er født den 2. Juli 1878 i Sæby paa Sjælland og har faaet sin Uddannelse som Blikkenslager.

Jørgensen er Medlem af Bestyrelsen for Hirtshals Banen, valgt af Staten, og har tidligere været Medlem af Hjørring Byraad og Statens Repræsentant i Hjørring Sparekasses Kontroludvalg.

ANDERSEN & CHRISTENSEN,
AUTOMOBILVÆRKSTED

De nuværende Indehavere overtog Forretningen i 1930. Ved Overtagelsen fandtes intet, hverken af Værktøj eller andre til en saadan Virksomhed nødvendige Artikler. Men det er lykkedes Indehaverne ved et energisk og dygtigt Arbejde at drive Virksomheden betydeligt fremad, ligesom der nu paa Værkstederne er installeret alle Nutidens mest moderne Maskiner, saaledes at man er i Stand til at udføre enhver under Branchen hørende Reparation til konkurrencedygtig Pris.



Mekaniker
Bernhardt Christensen



Mekaniker Carl Andersen

Virksomheden har til Huse i lejede Lokaler, der foruden Værksteder bestaar af Garageplads, og der beskæftiges til Stadighed 6 Personer.

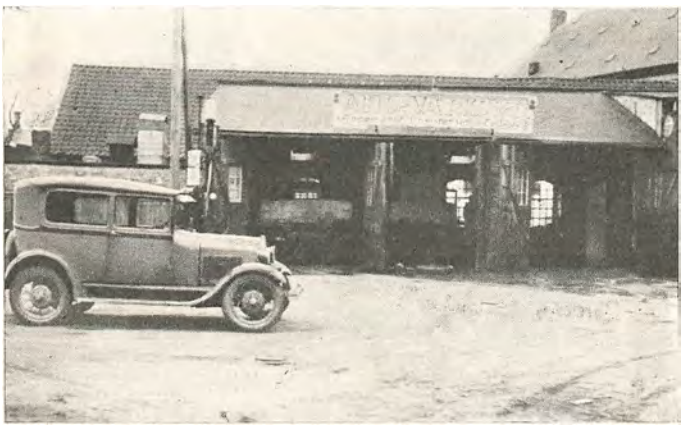

Bernhardt Christensen er født den 9. Januar 1900 i Hjørring og er uddannet som Mekaniker og Maskinarbejder.

Carl Andersen er født den 25. Marts 1902 i Hjørring og ligesom sin Kompagnon uddannet som Mekaniker og Maskinarbejder.

HJØRRING CYKLE DEPOT

Forretningen, der drives under denne Firmabetegnelse, er grundlagt af Indehaveren, Aage Christensen, i Aaret 1924 under meget beskedne Forhold og med et ganske lille Lager. Støt og roligt er Forretningen imidlertid gaaet frem og regnes for at være en af Byens førende indenfor sin Branche, ligesom der nu altid føres et velassorteret Lager af Cykler af forskellige Mærker, endvidere udføres paa Værkstedet Reparationer af enhver Art indenfor Faget. Det er lykkedes Indehaveren at erhverve en meget betydelig Kundekreds, der maa søges ikke alene i selve Byen, men i hele Oplandet. Det skal endvidere nævnes, at Virksomheden ogsaa beskæftiger sig lidt med Vulkanisering.



Cyklehandler
Aage Christensen

Forretningen har til Huse i lejede Lokaler, beliggende i Østergade, hvor der raades over en stor Butik,



samt et med alle nødvendige Maskiner udstyret Værksted, og der beskæftiges til Stadighed 2 Personer.

Cyklehandler Aage Christensen er født den 5. April 1893 i Uggerby og har faaet sin Uddannelse som Mekaniker saavel indenfor Cykle- som den elektriske Branche.

ALFRED LEMMICHS EFTF.,
ved VIGGO HOLM

Virksomheden er grundlagt ved Aarhundredskiftet af daværende Sten- og Billedhugger Harry Lemmich, der drev Forretningen til sin Død. Virksomheden fortsattes af hans Enke, som senere giftede sig med Alfred Lemmich. Denne fortsatte Forretningen efter samme gode Principper som tidligere indtil 1927, da han afstod den til den nuværende Indehaver, Viggo Holm. Forretningen udfører alt Arbejde indenfor Sten- og Billedhuggerfaget, saavel i Bygningsarbejde som i Gravmonumenter, ligesom der altid føres et konstant Lager af færdige Monumenter i alle Prislag.



Billedhugger Viggo Holm

Virksomheden har til Huse i lejede Lokaler, der bestaar af Beboelseslejlighed med tilstø-



dende Værksted samt Oplags- og Udstillingsplads, beliggende Jernbanegade 17. Der beskæftiges til Stadighed 2—3 Personer.

Sten- og Billedhugger Viggo Holm er født den 5. Marts 1892 i Skaade pr. Aarhus og har faaet sin Uddannelse ved Faget hos Sten- og Billedhugger Christensen i Aarhus.

SUKKERVAREFABRIKEN VENDSYSSEL

En i Hjørring og Omegn kendt og anset Virksomhed er ovennævnte, der oprindelig er grundlagt i Frederikshavn af Fabrikant Kjærsgaard, men flyttedes i 1903 til Hjørring af daværende Bagermester Brandstrup. I Aaret 1904 overtoges Fabriken af A. Chr. Holmen, der drev den indtil 1924, da den blev overtaget af den nuværende Indehaver, M. Tanggaard Laursen, der siden har fortsat efter samme gode Principper som tidligere. Virksomheden fremstiller Drops, Slikpinde og Stænger, der hovedsageligt afsættes til Grossister, og der beskæftiges til Stadighed 4 Personer.

Fabrikant M. Tanggaard Laursen er født den 5. April 1884 i Randers og har faaet sin Uddannelse ved Branchen hos Ludvig Fogh i sin Fødeby.

CYKLEHANDLER
I. C. CHRISTENSEN

Ovennævnte Forretning er oprindelig grundlagt i Marstal i Aaret 1911 af Indehaveren under meget beskedne Forhold med Reparation af Cykler og Udførelse af Smedearbejde. I Aaret 1919 flyttedes Virksomheden til dens nuværende Beliggenhed i Hjørring, hvor Christensen købte Ejendom og her begyndte med Cykle- og Symaskineforretning. Forretningen har siden været i stadig Fremgang og regnes nu for at være en af Byens førende indenfor Branchen. Der føres et velassorteret Lager af Cykler samt af Gummi og Reservedele, og der er i Aarenes Løb erhvervet en betydelig Kundekreds, der stadig forøges, og som maa søges ikke alene i selve Byen, men i hele Oplandet. Ejendommen raader foruden Butiken over et godt indrettet Værksted, hvor der til Stadighed beskæftiges 2 Personer.



Cyklehandler I. C. Christensen er født den 20. September 1877 i Bindslev og har oprindelig faaet sin Uddannelse som Maskinarbejder i Hjørring, men gik i 1911 over i sin nuværende Branche.

I. C. Christensen er Revisor i Cyklehandlerforeningen.

CYKLEHANDLER
L. CHR. JENSEN, »DU NORD«

Den nuværende Indehaver af ovennævnte Forretning overtog denne i Aaret 1919. Ved Overtagelsen var Virksomheden jævnt god, men det er lykkedes Jensen at drive den frem til nu at være en af Byens førende indenfor sin Branche. Forretningen fører et velassorteret Lager af Cykler og Reservedele, og det skal desuden nævnes, at Forretningen driver Handel med Vaaben og Reparation af disse. Der haves Eneforhandling for Byen af Dürkopp Cykler, og der er erhvervet en meget betydelig Kundekreds, ikke alene i selve- Byen, men i hele Oplandet.

Virksomheden har til Huse i egen Ejendom, beliggende i Nørregade. Det er en 3 Etagers Ejendom med Butiker og Lejligheder, og endvidere raades over Værksted i Gaarden.

Cyklehandler L. Chr. Jensen, der i sin Virksomhed beskæftiger 2—3 Personer, er født den 12. November 1878 i Vrejslev Sogn og har faaet sin Uddannelse som Cyklesmed.

DIVANFABRIKEN, ØSTERGADE

Virksomheden, der drives under ovenstaaende Navn, er grundlagt af Indehaveren, Søren Nielsen, i Aaret 1918 under meget beskedne Forhold som Sadelmagerforretning. Støt og roligt arbejdedes Forretningen frem og i 1928 specialiserede man sig med Fremstilling af Divaner i alle Størrelser og i alle Prislag. Forretningen er i stadig Fremgang, og det skal nævnes, at Forretningen nu flyttes ud til Gaden for at give Plads i Fabrikslokalerne. I Virksomheden fremstilles ogsaa Ottomaner i alle Størrelser og til alle Priser, og man staar saa godt rustet, at selv den haardeste Konkurrence kan imødegaas, og enhver Ordre fra hele Landet effektueres. Fabriken har til Huse i lejede Lokaler, beliggende Østergade 38, og beskæftiger 1—2 Personer.

Fabrikant Søren Nielsen er født den 27. Juli 1896 i Hjørring og har faaet sin Uddannelse som Tapetserer og Møbelpolstrer, i hvilken Branche han arbejdede, indtil han etablerede sig som selvstændig.

J. P. KNUDSEN, SNEDKERMESTER
BJERGBY PR. HJØRRING

I 1919 købte Snedkermester J. P. Knudsen sin nuværende Virksomhed i Bjergby pr. Hjørring. Efterhaanden som Virksomheden voksede var mere Plads paakrævet, og i 1922—23 udvidedes Værkstedet og samtidig installeredes en Del nye og moderne Træbearbejdningsmaskiner til Fremstilling af alt i Bygningsarbejde. Som en særlig Specialitet fremstilles Stel til Kurvemøbler, og der er i Aarenes Løb paa dette Felt oparbejdet en ret betydelig Omsætning.



Snedkermester
J. P. Knudsen.

Snedkermester Jens Peter Knudsen er født i Vidstrup d. 11. April 1894. Han er udlært i sit Fag hos Snedkermester J. A. Jensen i Lendum og fik i 1911 udstedt Svendebrev. Har siddet i Bestyrelsen for Nordvestvendsyssel Mesterforening, Bjergby Brugsforening, Snevre Elektricitetsværk, Kredsformand i Bjergby-Mygdal Sygekasse og er Vurderingsmand i den Almindelige Brandforsikring.



A. SCHJØNNING

A. Schjønning Partivareforretning, Raadhusstræde 3—5—7 i Hjørring grundlagdes oprindelig som Frugt- og Grøntforretning i Aaret 1911. Den havde da til Huse i Strømgade 12, men flyttede senere, i 1914, til Torvet 1. Her var den ogsaa i 3 Aar, hvorefter den flyttede til Stokbrogade, og her begyndte Indehaveren i mindre Format at handle med Partivarer sideløbende med Frugt- og Grøntforretningen. I 1920 flyttede man endelig til den nuværende Adresse, hvor Købmand Schjønning købte Ejendommen, der i 1929 blev udvidet med en Sidelænge. Den nuværende Butik og det tilhørende Lager er gentagne Gange blevet udvidet, efterhaanden som Forretningens Vækst krævede det.

A. Schjønning, der begyndte paa saa at sige bar Bund i sin Tid, har ved et effektivt Arbejde drevet sin Forretning op til at være en af de mest omfattende indenfor Branchen. Forretningen i Raadhusstræde, hvor der daglig er beskæftiget 7 Personer, rummer saaledes en Række Afdelinger, hvor man bl. a. kan finde Chokolade, Isenkramvarer, Porcelæn, Skotøj, Beklædningsgenstande, Musikinstrumenter og Cykler, kort sagt noget for enhver Smag. Forretningen har en stor fast Kundekreds og udvidede i 1929 sin Virksomhed med en Filial i Hotel Brønderslevs Ejendom i Brønderslev.

A. Schjønning er født den 1. December 1884 i Østrup. Han kom i 1902 i Lære paa et Handelsgartneri i Vognsild og arbejdede derefter forskellige Steder paa Fyn, sidst som Gartner paa Aaløkkegaarden ved Odense. Senere kom han til Hjørringkanten som Gartner og arbejdede paa et Par Gaarde, indtil han nedsatte sig som selvstændig i 1911.

Han er Medlem af Hjørring lokale Gartnerforening.

FREDERIKSHAVN

Frederikshavn blev først Købstad og fik sit nuværende Navn i 1818. Tidligere hed Stedet Fladstrand efter sin Beliggenhed i Flade Sogn, hvortil det hørte. Det var oprindelig en lille Landsby og et Fiskerleje, som efterhaanden voksede op ved sit rige Fiskeri og sin Handel.

Allerede i 1627, da Wallensteins Hær besatte Vendsyssel, lod den øverstkommanderende nord for Limfjorden, Oberstl. M. v. Hatzfeldt, anlægge, bestykke og besætte en Skanse ved Flade Strand, og i den følgende Tid blev denne vedligeholdt af Landeværnet. Senere benyttede Tordenskjold Fladstrand som Flaadebasis og foretog herfra Overfaldet paa Dynekilen. Han arbejdede ivrigt for et Havne- og Befæstningsanlæg, som 1712 anlagdes lidt nord for Citadellet, og Befæstningen naar hermed sin højeste Udvikling. I 17. Aarhundrede var der et Sejlløb med 18—30 Fods Dybde, saaledes at Skibene kunde gaa lige op under Fæstningen. Senere skete der en stærk Tilsanding, saaledes var Sejlløbet i 1832 kun ca. 10 Fod.

Byens Seværdighed er Havnen, den bedste paa Jyllands Østkyst næst Aarhus og af særlig Betydning for Skibe, der maa afvente gunstig Vind for at komme om Skagen. Begyndelse til Havnen skete ifl. Resolution af 3. April 1805 ved Anlæget af en mindre Baadehavn, ved nye Res. af 1830, 1832 og 1833 bevilgedes større Summer til en betydelig Udvidelse og Uddybning, og disse Arbejder var fuldendte i 1841. I Aarenes Løb, efterhaanden som Byens Trivsel har nødvendiggjort Udvidelser, har disse fundet Sted saaledes at Havnen i 1935 raader over et Areal paa ca. 40 ha.

Byens Indbyggerantal er 9882.

FREDERIKSHAVNS VÆRFT OG FLYDEDOK A/S

En af de store danske Virksomheder, som er kendt og anset langt ud over Landets Grænser, er Frederikshavns Værft og Flydedok A/S, der er grundlagt af H. V. Buhl og 1914 omdannet til Aktieselskab. Blandt de mange Udvidelser, der i de forløbne Aar har været nødvendige, skal særlig nævnes 2 store Tørdokker og to Flydedokker, som anlagdes 1919.



Selskabet beskæftiger nu 600—800 Personer og paatager sig alt indenfor Skibsbygning og Reparationer af Skibe, Maskiner og Kedler. Det specielle Omraade er dog Bygning af Skibe til særlige Formaal som f. Eks. Færger, Passagerskibe og Isbrydere, og mange Skibe af forskellig Art og tilhørende en Række forskellige Lande, som nu pløjer Bølgerne, er bygget i Frederikshavn.

Eksempelvis bør nævnes, at Verdens største Trawlfartøj, M/S Jutland, er bygget 1933 paa Frederikshavns Værft og Flydedok A/S. Dette Skib er paa 1200 Tons og forsynet med 1100 H.K. Dieselmotor. Det tilhører et fransk Rederi. Aktieselskabets Direktør er Fr. Thomsen.

CLOOS & CO.

I Frederikshavn grundlagde Købmand Christian Ludvig Cloos midt i forrige Aarhundrede, nemlig 1854, en Forretning, som omfattede Kornhandel og Havarikommission. Forholdene var smaa og Modgang udeblev ikke; men Cloos var en energisk Mand, der med Forstaaelse for den fremadskridende Udvikling i Landbrugets Omsætningsforhold efterhaanden optog Im-

port af Foderstoffer, Kunstgødning og Kul samt Eksport af Smør. Det lykkedes ham ogsaa i Aarenes Løb at oparbejde en efter Forholdene betydelig Forretning, som i 1881 blev udvidet med en Filial i Hjørring.



Konsul Christian Cloos

C. L. Cloos, der fødtes paa Taasinge 1825, var iøvrigt Foregangsmand paa mange Omraader. Bl. a. kan anføres, at han var Medstifter af Frederikshavns Handelsstandsforening, som senere, ved sit 25-Aars Jubilæum, udnævnte ham til Æresmedlem. Allerede i 1854 fik han det hamburgske Vicekonsulat; men dette blev ophævet 1866, da det nordtyske Forbund blev dannet. Holland udnævnte ham til Vicekonsul 1865 og forfremmede ham 1890 til Konsul; denne Stilling beholdt han til sin Død, der indtraadte 1912. I en Aarrække var han tillige Konsul for Belgien.

Han var R. af D. og Dbm.; desuden havde han Ridderkors fra Belgien og Holland, samt en hollandsk Redningsmedalje. Sin Forretning skænkede han levende Omsorg lige til det sidste.

Hans Søn og Arvtager Christian Cloos, som er født 1863, modtog i Faderens Forretning sin første handelsmæssige Uddannelse; Supplering fik han ved Ophold i Frankrig, Tyskland, Skotland og Holland. I 1889 blev han Kompagnon i Firmaet, hvoraf han ved Faderens Død blev Eneindehaver. Traditionen har han pietetsfuldt opretholdt, med de Ændringer, som Forholdene efterhaanden har medført.

Christian Cloos, hvis Navn er velkendt i vide Kredse, har gennem mange Aar præsteret et omfattende Arbejde i Organisationslivets Tjeneste. Saaledes kan nævnes, at han fra 1893 til 1933 var Formand for Handelsstandsforeningen i sin Fødeby. I den jydske Handelsstands Centralforenings Bestyrelse havde han Sæde fra 1895 til 1932, deraf i de sidste 26 Aar som Formand. I 1901 var han med til at stifte Provinshandelskammeret, hvor han sluttelig gennem en Snes Aar, indtil 1932, beklædte Formandsposten. Han er vedblivende, siden 1903, Bestyrelsesmedlem i Provinshandelsstandens Understøttelsesforening.



Kontor- og Beboelsesbygning

Fra 1895 til 1928 administrerede han Fiskefartøjernes Assuranceforening i Frederikshavn. Desuden har han haft flere andre Hverv, bl. a. 13 Aars Virksomhed som Medlem af Frederikshavns Byraad (hvoraf han udtraadte 1909, da Forholdstalsvalg blev indført), Medlem af forskellige Regeringskommissioner, Statens Delegerede ved internationale Konferencer, etc.

Christian Cloos, der som Konsul repræsenterer Belgien, Norge og Holland, er K[1] af Dbg. og Dbmd. samt dekoreret med en Række udenlandske Ordener.

P. SCHOU & CO.

Brødrene Robert og Peter Schous Skibsproviantørings Forretning er kendt som en af de største og førende i Frederikshavn.

Der føres alt i Kolonial, Konserves o. s. v., og Forretningen har nu Beskæftigelse til 7 Personer. Endvidere bør det nævnes, at Firmaet selv ejer 10 Kuttere. Firmaet overtoges af Robert Schou i Februar 1911, og i 1925 optoges Broderen Peter Schou som Kompagnon.

Købmand Robert Schou er født i Frederikshavn 21. November 1885 og er uddannet ved Branchen, bl. a. i England.

Købmand Peter Schou er født 18. Marts 1896 og har faaet sin handelsmæssige Uddannelse i Frederikshavn.

A/S VENDSYSSELS FISKEEXPORT & REDERI

A/S Vendsyssels Fiskeexport & Rederi er grundlagt af afdøde Konsul K. M. Vendsyssel i Aaret 1883. I 1917 omforandredes Firmaet til Aktieselskab med nuværende Direktør V. Larsen som Leder. Firmaet driver Import og Export af levende Hummer samt Aarstidernes Fiskearter. Der exporteres til Tyskland, Holland, Belgien, Schweiz, Frankrig og Czechoslovakiet. Der beskæftiges 6 Personer.

Direktør V. Larsen, der er Formand for Frederikshavns Fiskeexportørforening, i Bestyrelsen for Danmarks Fiskehandels- og Havfiskeriforening, er født i Vamdrup den 28. Juli 1886.

BANGSBOSTRAND SAVVÆRK OG KASSEFABRIK

Ovenstaaende Firma er grundlagt af den nuværende Indehaver under meget beskedne Forhold i Aaret 1928 i Sæby. Allerede efter kort Tids Forløb kunde man dog notere Succes, og i Aaret 1933 flyttede Virksomheden til Frederikshavn, i de Lokaler som den Gang blev opført til Formaalet.

Man fremstiller nu Træemballager af alle Arter saasom Kasser til Transport af Fisk, Øl og Slagteriprodukter.



Fabrikant Peter Olesen



Fabrikant Peter Olesen er født den 27. Oktober 1899 i Frederikshavn, han er uddannet som Tømrer og er saa senere gaaet over til Savværksfaget, da han øjnede en Fremtid i dette Fag.

THOMAS HJORTH,
ISENKRAM OG HØRKRAM EN GROS

Firmaet er grundlagt 1908 som alm. Kolonial- og Skibsprovianterings-Forretning af P. Saxberg (nu Skagen); men overtoges 1911 af dets nuværende Indehaver Thomas Hjorth, Frederikshavn.



Grosserer Thomas Hjorth

I Aarenes Løb oparbejdedes en gros Forretning jævnsides med Detailforretningen og i 1922 bortlejede Hjorth Detailforretningen og handlede derefter kun en gros.

Forretningen, der i Øjeblikket beskæftiger 5 Personer, har til Huse i egen Ejendom, som blev erhvervet ved Køb i 1915.

Hjorth er Ejer, Medejer og Administrator af flere større Ejendomme, men er tillige selv Leder af en gros-Forretningen, som i Tidens Løb har specialiseret sig som Leverandør af Isenkram for By-Købmænd. Firmaet gør dog ogsaa Forretning paa Landet. Grosserer Thomas Hjorth er født d. 5. Febr. 1891 i Bangsbostrand, Flade Sogn. Han er uddannet ved Handelen, har frekventeret Handelsskolen i Frederikshavn, og har haft Ansættelse i flere større Forretninger; ligesom han i Aarene 1910—11 repræsenterede Firmaet P. Gylding Sabroe, Papir en gros, Frederikshavn.



Sine Tillidshverv har Hjorth især indenfor Methodistkirken og Afholdssagen, hvoraf han har været Medlem fra sin tidligste Ungdom.

AKTIESELSKABET
FREDERIKSHAVNS BANK

18. September 1891 traadte en Kreds af Borgere i Frederikshavn sammen for at drøfte Mulighederne for Oprettelse af en lokal Diskontobank. Det blev vedtaget at forsøge at faa tegnet den nødvendige Aktiekapital Kr. 100,000 og allerede 1. December var dette Maal naaet.

Bankens første Direktion kom til at bestaa af Herredsfuldmægtig Emil Poulsen som administrerende Direktør samt to Meddirektører, Købmand Oscar Møller og Partikulier M. Degn. Der lejedes to Lokaler i Danmarksgade 50, og 6. Maj 1892 begyndte Banken sin Virksomhed. Forholdene her blev imidlertid snart for smaa og i 1903—04 opførtes Bankens nuværende smukke Bygning, der er tegnet af Grundtvigskirkens Bygmester, Arkitekt Jensen Klint. I 1926 udvidedes den betydeligt bl. a. indrettedes i Kælderen, foruden Arkivrum og Mødesal, et moderne Boksrum, hvis metertykke Jernbetonmure beskytter Bankens og Bokshavernes Værdier. Disse Udvidelser er naturligvis kun Udtryk for Bankens Vækst ogsaa paa anden Maade. Aktiekapitalen var ult. 1934 1 Million Kr., Reserver Kr. 900,000 og ikke fordelt Overskud Kr. 52,000, ialt Egenkapital Kr. 1,952,000. Mens de senere Aar har været vanskelige og brydsomme for mange Banker, ogsaa i Vendsyssel, har Frederikshavns Banks dygtige



Ledere forstaaet at vinde Befolkningens Tillid og skabe en stadig stigende Omsætning paa en solid Basis.

Bankens nuværende Direktør er N. G. Nielsen, der er født 22. December 1879. Efter at have taget Præliminæreksamen var Direktør Nielsen ansat i Thyland Bank i Hurup 1900—05 og var derefter Bogholder og Kasserer i Viborg Bank 1905—11, Meddirektør for Viborg Bank 1911—17 og Direktør for Frederikshavns Bank fra 1917.

THOMAS KONGSBAK,
AUTOMOBILFORHANDLER

Automobilforhandler Thomas Kongsbak grundlagde sit nuværende Firma under mindre Former i 1925. Det var navnlig baseret paa Reparation af Automobiler, og efterhaanden, som Firmaet blev kendt og anset for dets gode Arbejde, blev en Udvidelse paakrævet i 1930. Man raader nu over et fuldt moderne Værksted og kan udføre enhver Motorreparation, saavel som Ducolakering og Karosseriarbejde. Der beskæftiges i Firmaet 10 Personer.

Th. Kongsbak er født i Frederikshavn den 9. Oktober 1902. Han er uddannet dels ved Handelen og dels som Mekaniker. Th. Kongsbak har i flere Aar opholdt sig i Amerika, hvor han har arbejdet ved Branchen.

CLOOS LORENTZENS FISKELIMSFABRIK, A/S

Et Firma, der er kendt langt ud over Landets Grænser, og som har vist at kunne hævde sig i den internationale Konkurrence, er Cloos Lorentzen's Fiskelimsfabrik A/S.

Fabriken er særlig baseret paa Fremstilling af kemigrafisk Fiskelim, der anvendes ved Fremstilling af Klicheer, og det siger sig selv, at med den Udvikling, Reklame- og Pressevirksomhed har taget i de senere Aar i billedteknisk Henseende, er det ikke ubetydelige Kvanta, der er Brug for.

Nævnte Firmas Vare har slaaet godt an og sælges ved egne Agenter baade herhjemme og i Udlandet.

A/S Cloos Lorentzen's Fiskelimsfabrik er grundlagt 1928 og beskæftiger nu ved Fremstilling af Varen 4—6 Mand.

Ejendommen, hvori det har til Huse er opført 1927 og bestaar af Fabrik, Lagerlokaler og Kontorer.

Selskabets Direktør, Ernst Lorentzen er født i Frederikshavn den 13. Oktober 1897 og har faaet sin tekniske Uddannelse paa Faderens Fiskelimsfabrik.

I/S FREDERIKSHAVN ISVÆRK

Før 1930 forsynedes Fiskeexportørerne i Frederikshavn med Is fra Norge, men nævnte Aar traadte en mindre Kreds af lokale Borgere sammen og dannede I/S Frederikshavn Isværk, der nu forsyner baade Byen og Oplandet med Raais.

Værket har en Kapacitet paa 20 Tons i Døgnet, og Isen afsættes fra egne Vogne.

Fabriksbygningen bestaar af Maskinhus, Iskælder, Lagre og Kontor og beskæftiger 3—4 Mand.

Selskabets administrerende Direktør er Einer Sørensen, der er født i Frederikshavn den 2. Juli 1896.

Direktør Sørensen er udlært ved Handelen, spec. Skibshandel, og har selv i nogle Aar drevet Forretning og handlede da ogsaa med Is fra Norge. Han er Medlem af Arbejdsgiverforeningens Bestyrelse og for Sejlsportsklubben i Frederikshavn.

A. WILHELMSEN,
HUMMEREXPORT

Samtidig med Jernbanens Anlæggelse i Vendsyssel i 1870 grundlagde de nuværende Indehaveres Fader, A. Wilhelmsen, det senere saa kendte Eksportfirma.

I Begyndelsen var det særlig fersk Fisk, som opkøbtes, ikke alene i Frederikshavn, men ogsaa i Skagen og de omliggende Fiskelejer, og videresolgtes dels her i Landet og dels til Udlandet.

Efterhaanden specialiserede Firmaet sig i levende Hummer, og det driver nu en af Nordens største Eksportforretninger paa dette Omraade. Firmaet opkøber nu ikke alene Hummer herhjemme, men ogsaa fra Norge og Sverrig. Det er leveringsdygtigt Aaret rundt, og eksempelvis kan nævnes, at det i sine Hyttefade kan opbevare indtil 60,000 Hummere.

Selvom Hummer som omtalt er Firmaets Specialitet, har det dog ogsaa Salg af Sæsonens Havfisk. Der er nu Beskæftigelse til mindst 10 Mand foruden Cheferne, heri ikke medregnet deres egne Indkøbere, som Forretningen har baade herhjemme og i Udlandet, hvorved Tallet kommer betydeligt højere op.

Indehaverne, der er Sønner af Grundlæggeren, er Arthur Wilhelmsen og A. Engelhardt Wilhelmsen. Førstnævnte lærte Handelen i Grenaa hos afdøde Købmand Otto Thykjær og fik derefter Uddannelse i Fiskebranchen i Gøteborg, København og Berlin.

Engelhardt Wilhelmsen sejlede i sin Ungdom paa Verdenshavene og traadte i en forholdsvis ung Alder ind i Firmaet, hvis praktiske Leder han nu er, medens Arthur Wilhelmsen leder det kontormæssige.

FRITZ NEPPER

En af Frederikshavns ældste og mest ansete Forretninger er Købmand Fritz Neppers, der er grundlagt omkring 1880 af Købmand Waarst. Den har siden været drevet af flere forskellige Ejere indtil 1932, da den nuværende Indehaver overtog den. Forretningen omfatter Handel med Kolonial, Isenkram, Støbegods, Kul og Koks, Kunstgødning af alle Slags. Desuden sælges en Del Havefrø og Markfrø en gros. Forretningen har Beskæftigelse til 5 Personer.

Købmand Fritz Nepper er født i København den



28. Marts 1902 og er udlært ved Handelen hos P. Møller & Co. i Frederikshavn, hos hvem han har været en Aarrække.

Endvidere haves Oplag fra Esbjerg Valsemølle.

VICTOR SØRENSEN

I August 1893 grundlagde Victor Sørensen sammen med A. Th. Sabroe sin Forretning under Firmanavn »Sabroe & Sørensen«. Firmaet havde da til Huse i Danmarksgade 18. Ti Aar senere ophævedes Kompagniskabet, og Forretningen fortsattes i Victor Sørensens Navn og med denne som Eneindehaver. I 1911 købte Victor Sørensen Ejendommen Danmarksgade 63, som han lod nedrive. Paa Grunden opførtes derefter en stor moderne Ejendom med en velindrettet Butik, hertil hører Lagerlokaler og Privatbeboelse, og hertil flyttedes Forretningen Aaret efter, hvor den endnu har til Huse.

Forretningen fører alt i Isenkram, Glas, Porcelæn o. l. og har Udsalg fra C. M. Hess i Vejle og Eneudsalg af Justervæsenets Varer. Der er nu Beskæftigelse til 10 Personer. Victor Sørensen har i den lange Aarrække oparbejdet sig en god og solid Kundekreds i Frederikshavn og Opland, og ved sit 40 Aars Jubilæum i 1933, saavel som ved 25 Aars Jubilæet i 1918 var han Genstand for megen Opmærksomhed fra alle Sider.

Victor Sørensen er født i Randers 1. Januar 1864.

WÆHRENS,

HERREEKVIPERING & SKRÆDERI

Efter i et Par Aar at have drevet Skræderi i Frederikshavn grundlagde Svend Wæhrens det nu saa kendte Beklædningsmagasin, der omfatter alt i Herrelingeri samt Skræderi og optog sin Broder P. Wæhrens i Forretningen. Arbejdet har Brødrene fordelt saaledes, at Svend Wæhrens leder Skræderiet og Poul Wæhrens Butikshandelen. Forretningen flyttedes i Efteraaret 1934 til store nye og velindrettede Lokaler i Søndergade 115, og foruden Butik med store Udstillingsvinduer bliver her ogsaa Værksted og Lagerlokaler.

Det er i de forholdsvis faa Aar siden Firmaets Start lykkedes de to Brødre at føre det frem til at være et af de førende i Byen, og der er nu Beskæftigelse til 6 Personer.

Svend Wæhrens er født den 7. December 1907 og er udlært som Skræder, ligesom han har gennemgaaet Tilskærerkursus paa Teknologisk Institut, medens Poul



Wæhrens, der er født den 16. Januar 1910 er uddannet i Manufakturbranchen og har været paa Dekorationsskole.



S. Wæhrens



P. Wæhrens

BAGERMESTER AAGE LARSEN

Bagermester Aage Larsen er født i Frederikshavn 6. November 1882. Efter at have lært Faget i sin Fødeby arbejdede han i nogle Aar som Svend og etablerede sig i 1906 i Frederikshavn. Forretningen gik hurtigt fremad, og i 1910 opførte Larsen sin nuværende Ejendom, i Søndergade 124. I 1925 installeredes en stor ny Ovn. Der fremstilles alle Brødsorter, bl. a. ogsaa Hygæabrød, og Forretningen har nu Beskæftigelse til 7 Personer.

Aage Larsen har forskellige Tillidshverv, hvoraf bør nævnes, at han er Formand for Frederikshavn Bagermesterforening og for Forsvarsbroderforeningen. Desuden er han Formand i det borgerlige Skyttelaug og i Bestyrelsen for Marineforeningen.

C. M. THOMSEN'S

HANDELSGARTNERI

Ovenstaaende Gartneri blev startet i Aaret 1891 under meget beskedne Forhold og uden Kapital af nogen Art, dog opførte man allerede den Gang det første Drivhus, og i Løbet af Aarene har man, efterhaanden som Forholdene krævede det, udvidet og tilbygget i rigt Maal; saaledes raader man i Dag over 11 Drivhuse



samt et Areal paa ca. 10 Tdr. Land, som er under Kultur.

I Gartneriet, som nyder Tillid hos alle sine Kunder saavel i Byen som i Oplandet, dyrker man nu alt, hvad der henhører under Blomster og Grøntsager, ligesom man har en Butik i Frederikshavn. Denne blev ombygget og moderniseret i Aaret 1922, saa den nu



fremtræder paa den rigtige Maade, og Virksomheden er nu saa stor, at man til Stadighed kan beskæftige 13 à 14 Mand.

De nuværende Indehavere overtog Gartneriet efter Faderen i Aaret 1931, det er tre Brødre Chr., Viggo og Oluf Thomsen. De har alle faaet en grundig og alsidig Uddannelse indenfor Faget, og Oluf Thomsen har desuden rejst en Del i Holland og Frankrig for der at høste Erfaringer.

Grundlæggeren af Firmaet, C. M. Thomsen, er stadig i Aktivitet indenfor sin gamle Branche, idet hans Kolleger har haft Bud efter hans rige Evner til forskellige Tillidshverv; han er saaledes Bestyrelsesmedlem i Hjørring Amts Gartnerforening og Medlem af Repræsentantskabet for Alm. dansk Gartnerforening.

KONGSBAK & LARSEN,
MAGASIN DU NORD

Et af Frederikshavns ældste og mest anerkendte Firmaer er Kongsbak & Larsen. Forretningen grundlagdes 1. Januar 1865 af Købmand J. D. Jelstrup under betydelig mindre Former. I 1892 solgtes Forretningen til Købmand Ernst Kjærsgaard, der drev den videre indtil 1903, da den overtoges af Kongsbak & Larsen.

Den stadig stigende Omsætning og de større Krav til Varelagre og Udvalg nødvendiggjorde, at Forretningen i 1912 maatte flytte til nye, større og moderne Lokaler i Danmarksgade 70, hvor den stadig har til Huse.

I 1925 udtraadte Købmand Larsen af Firmaet, hvorefter Chr. Kongsbak er Eneindehaver.

Der føres et meget stort Lager af alle Manufakturvarer.

FREDERIKSHAVN SKOTØJS-FABRIK

Frederikshavn Skotøjsfabrik er grundlagt af Indehaveren, Fabrikant Chr. Jensen, i Aaret 1892.

Der begyndtes under ret beskedne Forhold med en mindre Læderhandel, senere gik man over til Skotøjsfabrikation og opførte til det Formaal i Aaret 1897 en ny Bygning, der er udvidet bl. a. i 1907 og 1920.

Der beskæftiges ca. 40 Personer, og der fabrikeres hovedsagelig Herre- og Damesko, endvidere drives Produkthandel samt Handel med Huder og Skind.

Fabrikant Chr. Jensen er født i Skanderborg den 16. Juli 1865.

JUL. NIELSEN & SØN,
SADELMAGER- OG TAPETSERERFORRETNING

Til de ældre og kendte Firmaer i Frederikshavn hører Jul. Nielsen & Søn, Sadelmager- og Tapetsererforretning, som er grundlagt af Jul. Nielsen i 1895. Det startedes den Gang som almindelig Sadelmagerforretning, men efterhaanden som Møbelindustrien udviklede sig, og polstrede Møbler blev mere almindelige,



Sadelmager Osvald Nielsen



Sadelmager Jul. Nielsen

optog man Fremstilling af disse og tillige af andre Møbler, og det er nu hovedsageligt paa dette Omraade, Arbejdet ligger. Der føres nu til Stadighed et stort Lager af Møbler i alle Stilarter og til alle Priser. Firmaet har nu Beskæftigelse til ca. 10 Mand.

Den nuværende Indehaver, Osvald Nielsen, overtog Forretningen efter sin Fader i August 1933 og fortsætter denne i de gamle Spor.



Osvald Nielsen er født i Frederikshavn den 21. August 1898. Han er udlært i Branchen og har bl. a. to Gange gennemgaaet Kursus paa Teknologisk Institut.

CHR. LØNSTRUP,
KAFFEBRÆNDERI

Frederikshavn Sirocco Kafferisteri er det ældste Firma i sin Branche i Vendsyssel, idet det er grundlagt af N. A. Knudstrup omkring Aaret 1885.



Købmand Chr. Lønstrup

Da N. A. Knudstrup 1. November 1915 ansattes som Direktør i A/S Frederikshavns Bank, afhændedes Firmaet til dets nuværende Indehaver Chr. Lønstrup, der siden har ledet det videre i Grundlæggerens Spor.

Forretningen omfatter Kaffebrænderi og en gros Salg af saavel raa som brændt Kaffe. Sideløbende hermed har Købmand Lønstrup Agentur og Oplag for Frederikshavn og Omegn for A/S Aalborg ny Dampmølle, og han har haft den Glæde at kunne konstatere en jævn og stadig stigende Forøgelse af Kundekredsen og derigennem ogsaa af Omsætningen. Firmaet, der beskæftiger 3 Personer, har til Huse i lejede Lokaler, bestaaende af Lagre, Kontorer og et moderne Kaffebrænderi.



Købmand Chr. Lønstrup er født i Skagen den 2. August 1890 og har faaet sin Uddannelse saavel ved Handelen som ved Kaffebrænding hos Købmand, Justitsraad L. Holst, Skagen.

FREDERIKSHAVNS BRYGGERI
ved J. PEDERSEN

Bryggeriet, der grundlages i Aaret 1897 af Brygger C. Christensen, som drev det til Aaret 1903, blev overtaget af den nuværende Indehaver, Brygger J. Pedersen, i Aaret 1912. I de mellemliggende Aar har forskellige Indehavere drevet det.



Brygger J. Pedersen

Bryggeriet, der udelukkende fremstiller Hvidtøl og beskæftiger 2—3 Personer, har endvidere Oplag for Bryggeriet »Thor« i Randers og Gær fra Dansk Gær Central samt Handel med Sodavand fra den lokale Mineralvandsfabrik.

Bygningerne, Bryggeriet er installeret i, er opført i Aaret 1897 og udvidet og moderniseret i Aaret 1925.

Siden Overtagelsen i 1912 har Brygger Pedersen støt og roligt arbejdet sin Forretning frem, og Kundekredsen, som forefindes overalt i Byen og Oplandet, forøges stadig.

Brygger J. Pedersen er født den 3. September 1883 i Albæk Sogn.

RIBE-CHRISTENSEN & CO.

Ovenstaaende Firma er i Dag Byens førende og største indenfor sin Branche, men dette er kun opnaaet ved Grundlæggerens dygtige Arbejde, thi da Købmand Ribe-Christensen i Aaret 1899 startede sin Kolonial Detailforretning, var den af et meget mindre Format.

Igennem Aarene er det dog lykkedes ved gode og sunde Forretningsprincipper at komme frem i første Række, og det er da intet Under, at Købmanden i en lidt anden Branche ønskede at finde Anvendelse for sin overflødige Arbejdskraft. Omkring 1920 optoges derfor yderligere Import af Kul og Kokes. Ogsaa i denne Gren af Forretningen har man allerede nu opnaaet en smuk Omsætning i alle de forskellige Arter af Brændsel.

Foruden egen Forretningsejendom raader Firmaet selvfølgelig over Pakhuse, og man kan nu til Stadighed beskæftige op til 9 Personer.

Ved Købmand Ribe-Christensens Død i Aaret 1930 overgik Ledelsen af den store Virksomhed til den nuværende Medindehaver, Købmand A. Løvig, der er født den 14. November 1897 i Vinderup; han har faaet sin Uddannelse indenfor Branchen og kom allerede i



1918 ind i sit nuværende Firma, saa han var godt rustet til at overtage Arven og de gamle hævdvundne Traditioner, som skulde føres videre efter Grundlæggerens Død.

SKRÆDERMESTER J. RISAGER

J. Risager begyndte sit Skræderi i Aaret 1929. Det var under temmelig smaa Forhold, der startedes, men allerede et Aar efter Starten, i 1930, var Forretningens Kundekreds vokset, saa større Lokaler var nødvendige; disse fandt man i de nuværende Lokaler i Søndergade 66, hvor man foruden et stort Værksted ogsaa raader over en pæn Butik.

I Forretningen, der har Beskæftigelse til 4 Personer, udføres alt indenfor Herreskræderi og føres desuden



altid et stort og konstant Lager af Stoffer i alle Prislag, saaledes at man altid er i Stand til at tilfredsstille den stadig stigende Kundekreds.

Skrædermester Peter Johan Risager er født den 10. Januar 1905 i Tværsted. Han er uddannet i Faget og har for yderligere at dygtiggøre sig deltaget i Tilskærerkursus paa Teknologisk Institut i København.

FREDERIKSHAVN ANDELSSLAGTERI

Den egentlige Grundlæggelse for Frederikshavns Andels Svine- og Kreaturslagteri kendes ikke; men i 1931 opførtes de nuværende store Bygninger, og Slagteriet har, foruden Slagtninger til det hjemlige Forbrug, oparbejdet en ret betydelig Eksport til Norge.

Der beskæftiges 25 Personer.

Slagteriet ledes af Direktør L. L. Hauge, der er født den 25. Juni 1895.

SHELL SERVICE STATION

De fleste nordjydske Automobilister kender Shell Service Station i Frederikshavn, der blev anlagt i Vinteren 1930 med Tanks ud til Gaden. Omsætningen voksede imidlertid hurtigt, og allerede 2 Aar senere, i 1932, blev der foretaget en betydelig Udvidelse, ligesom der blev tilbygget et Reparationsværksted bl. a. med Trykluftsanlæg.

Stationen omfatter saaledes nu, foruden Salg af Benzin, Olie, Gummi m. m., Værksted, hvor man kan paatage sig enhver Reparation af Motorkøretøjer, og der er fast Beskæftigelse til 2 Personer.

Ledelsen af Stationen er lagt i Hænderne paa Forretningsfører Chr. R. Larsen, der er født i Hjørring den 28. December 1901. Han har Uddannelse som Kleinsmed og senere som Mekaniker.

PEDER P. HEDEGAARD, AKTIESELSKAB, FREDERIKSHAVN AFDELING

Et af Nordjyllands største og mest kendte Firmaer er Peder P. Hedegaard, A/S, der har Hovedsæde i Nørresundby. Afdelingen i Frederikshavn er grundlagt i 1925 og har til Opgave at forsyne Firmaets Kunder i hele det nordlige Jylland — Skagen, Sæby, Frederikshavn og delvis Hjørring samt disse Byers Opland og Læsø — med Korn og Foderstoffer. Firmaet sælger kun en gros, mest til Købmænd og Møllere.

Det store Silopakhus er overtaget fra Cloos & Co. ved Filialens Grundlæggelse i 1925 og er, efterhaanden som Forretningens Trivsel krævede mere Plads, udvidet ikke mindre end 3 Gange. Der er til Siloen mekaniske Lossegrejer, som har en Kapacitet af 45 Tons i Timen. Desuden har man et moderne Foderblandingsanlæg med en Kapacitet af 7½ Tons i Timen, og Pakhuset kan rumme indtil 3000 Tons.

Afdelingen, der beskæftiger 6 Mand, ledes af Forretningsfører Chr. Christiansen, som er født i Hjortshøj den 4. Marts 1904.

Forretningsfører Christiansen har faaet sin Uddannelse i større blandede Landforretninger og har frekventeret Den jydske Handelshøjskole i Aarhus.

AKTIESELSKABET AALBORG FODERSTOF IMPORT, AFD. I FREDERIKSHAVN

For bedre at kunne betjene sine Kunder i det nordligste Jylland grundlagde det kendte Firma A/S Aalborg Foderstof Import den 29. Juni 1927 en Afdeling i

Frederikshavn, hvorfra Korn og Foderstoffer sælges en gros.

Bygningerne, hvori Firmaet har til Huse, er opført 1927, og omfatter Pakhuse, der kan rumme c. 1000 Tons, samt Kontorer.

Afdelingen ledes af Forretningsfører Robert Møller, der er født i Frederikshavn den 27. April 1910. R. Møller er uddannet i Skibsmægler-Branchen og har bl. a. opholdt sig i Grimsby i England i 1½ Aar.

L. H. QVESEHL,
MØBELFORRETNING

Under smaa og beskedne Forhold grundlagde L. H. Qvesehl sin Forretning i Søndergade 20 d. 4. April 1902. Den blev oprindelig drevet som Sadelmagerforretning med lidt Møbelhandel, men efterhaanden kom Møbelhandelen til at repræsentere den væsentligste Del af den stadig stigende Omsætning, særlig da Forretningen i Begyndelsen var den eneste i Branchen i Byen.

Til Forretningen er nu knyttet et stort Polsterværksted, hvor der fremstilles Møbler i alle Stilarter, og der er her Beskæftigelse til 10—12 Personer, indbefattet Kontorpersonale. Desuden er der til Virksomheden knyttet en Ligkisteforretning.

Firmaet har til Huse i egen Ejendom og disponerer her over den største af de 2 Butiker, samt 3 Lagerlokaler.

Ved L. H. Qvesehls Død i 1930 overtoges Forretningen af hans Enke, Fru Emilie Qvesehl. Forretningens og Værkstedets daglige Ledelse forestaas af Sønnen, Harding Qvesehl, der er født i Frederikshavn den 20. September 1907. Han har faaet sin Uddannelse i Faget paa Faderens Værksted og har gennemgaaet flere Kursus paa Teknologisk Institut. Harding Qvesehl er Medlem af Haandværkerforeningen, Borgerforeningen og Bestyrelsen for Pionerforeningen.

JENS M. JENSEN,
CYKLEFORRETNING OG OVNLAKERINGS-ANSTALT

Under meget beskedne Forhold blev ovenstaaende Firma grundlagt af den nuværende Indehaver i Aaret 1922 som alm. Cykleforretning. Forretningsejendommen, der er opført i 1916, har man flere Gange maattet forandre og udvide, da det ret hurtigt lykkedes Jens M. Jensen at oparbejde sig en betydelig Handel; indenfor sin Branche er Firmaet saaledes i Dag det største i Byen.



I Aaret 1931 indrettedes der foruden Cyklehandelen en moderne og konkurrencedygtig Ovnlakeringsanstalt, der er den eneste af sin Art i Frederikshavn.

Cyklehandler Jens M. Jensen, der er født den 13. Februar 1881 i Skagen, har ved egen Kraft og Energi været i Stand til at hævde sig saa smukt indenfor et Fag, som han kun har lært ved Selvstudium. Det bør nævnes, at han er Medlem af Bestyrelsen for »Blaa Kors« i Frederikshavn.

M. R. MORTENSEN, SKIBSBYGGER

I 1904 grundlagde M. R. Mortensen sit Skibsbyggeri under ret beskedne Former. Man var særlig indstillet paa Bygning af mindre Baade til Fiskeribrug, og Forretningen udviklede sig jævnt og støt indtil Krigsaarene, der satte Fart over Skibsbyggeriet og som nødvendiggjorde forskellige Udvidelser. Man kom da ogsaa ind paa Bygning af noget større Baade, blandt andet er der udgaaet ca. 80 Kuttere fra det kendte Skibsbyggeri, der nu har Beskæftigelse til 10—12 Mand. Der er udgaaet en Mængde Kuttere til Nordsøfiskere, og det er stadig paa dette Omraade, Firmaets største Arbejde ligger.

M. R. Mortensens Skibsbyggeri er beliggende paa lejet Plads ved Havnen og har to større og to mindre Slidsker til Skibe. Der forestaar nu store Forandringer paa Grund af Havneudvidelsen, der har medført, at der er lagt Banespor igennem Skibsbygningspladsen.

M. R. Mortensen er født ved Bangsbostrand d. 8. August 1880. Han er udlært som Skibstømrer og har faaet sin teoretiske Uddannelse paa Orlogsværftet.

STANDARD AUTO STATION
v. MAGNUS CHRISTENSEN & MAX POULSEN

Et af de yngre Firmaer i Frederikshavn, som allerede er særdeles velkendt, er Standard Auto Station, hvis Indehavere er Magnus Christensen og Max Poulsen.

Firmaet, der beskæftiger 12—14 Personer, er grundlagt den 1. Maj 1933 som Eneforhandler for Frederikshavn og Omegn af Ford Vogne, og det er tillige indstillet paa at yde de motorkørende den bedst mulige Efterbetjening. Det bør saaledes nævnes, at det har store og moderne Reparationsværksteder med særskilt Vulkaniseringsanstalt og Anlæg for Ducolakering samt Benzintank. Firmaet fører et komplet Lager af Reservedele for Ford Vogne, men paatager sig iøvrigt Reparation af alle Mærker. Sideløbende hermed handles med Autogummi og Automobiludstyr.

Bygningerne, der er opført i 1932, omfatter foruden Værksteder og Kontorer et smukt Udstillingslokale for nye Vogne.

Indehaverne er som nævnt Magnus Christensen og Max Poulsen. Førstnævnte er oprindelig uddannet som Smed, hvorimod Poulsen, der er født i Odense den 18. August 1906, er Mekaniker og blandt andet har gennemgaaet Kursus paa Teknologisk Institut.

SADELMAGER CHR. LAURSEN

Fra en beskeden Begyndelse i 1888 har Chr. Laursens Forretning udviklet sig til nu at være en af de mest kendte i Byen.

Sadelmager Chr. Laursen begyndte i 1888 med en Butik, der var 6 × 10 Meter, og heraf indrettedes Halvdelen som Værksted. Chr. Laursen viste imidlertid hurtigt, at han forstod sine Metier, og efterhaanden som Møbelindustrien udviklede sig i Retning af polstrede Møbler, optoges Polsterarbejde samt Montering af Spisestuer og Soveværelser.



Sadelmager Chr. Laursen

Forretningens fortsatte Fremgang krævede mere Plads, og man flyttede derfor Værkstedet om i Gaarden og brugte hele det oprindelige Lokale til Butik. I 1916 købtes Ejendommen og i 1918 fandt en ny og meget større Udvidelse Sted, idet Værkstedsbygningen blev opført i 2 Etager, og samtidig udvidedes Butiken til det tredobbelte.

Chr. Laursen døde i 1926, og Forretningen fortsattes med Sønnen, Hilmar Laursen, som Leder indtil 1934, da han selv overtog den og fortsætter den i Faderens Aand. Da Chr. Laursen begyndte, havde han af fremmed Hjælp kun en Lærling, men der er nu Beskæftigelse til 7—8 Mand.

Hilmar Laursen er født i Frederikshavn d. 25. Marts 1901. Han er udlært i Faderens Forretning og har som Svend arbejdet baade i Norge og herhjemme, bl. i Roskilde, Svendborg og Silkeborg.

JACOB C. KNUDSEN, FISKEEXPORT

I 1920 købte Fiskeexportør Knudsen sit nuværende Firma, som er grundlagt i 1916 af A/S P. H. Brammer. Firmaet omfatter Handel med samt Import og Export af Havfisk, Helleflynder og Hummer, og Fisken exporteres til Norge, Sverige, England, Belgien, Tyskland og Frankrig.



Fiskeexportør Jacob C. Knudsen

Indehaveren, Jacob C. Knudsen, er født i Asdal Sogn. Oprindelig var Knudsen Fiskeskipper og sejlede som saadan paa Udlandet, men i 1918 blev han optaget i A/S P. H. Brammer, og overtog senere dette Firma.

Fiskeexportør Knudsen er Næstformand i Skibsforsikringen, i hvis Bestyrelse han har været i 16 Aar, og i samme Aaremaal har han været Medlem af Søretten.



H. LARSENS DAMPSKIBSEKSPEDITION

I Aaret 1862 grundlagde Købmand og Konsul J. Thorsøe en Dampskibsekspeditionsforretning i Frederikshavn, der i 1894 blev overdraget til Svigersønnen, Kaptajn, Konsul Ernst Jacobsen, der drev Firmaet videre med Agenturer for Det forenede Dampskibs-Selskab, København, Christianssands Dampskibsselskab, Christiansand, og Dampskibsrederiet Hallands Ångbåts-Aktiebo-



Konsul J. Thorsøe



Kontorbygningen

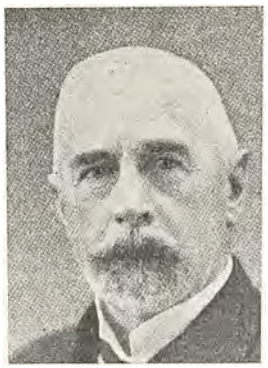

Konsul Ernst Jacobsen



Dampskibsekspeditør H. Larsen

lag, Gøteborg, indtil Aaret 1926, da den nuværende Indehaver overtog Virksomheden.

Dampskibsekspeditør H. Larsen er født i Aaret 1875 i Frederikshavn og har faaet sin Uddannelse i den Forretning, han nu er Indehaver af.

siden den Tid stadig med Glæde kunnet konstatere en solid og sikker Fremgang i Omsætningen.

I de sidste 2 Aar har man i alle Maader moderniseret Fabriken, ligesom der er blevet anskaffet nye, moderne Maskiner, saa Virksomheden nu staar rustet til at optage Konkurrencen med alle andre indenfor sit Felt.

Foruden de alm. Mineralvande som Citronvand, svensk Vand og Appolinaris, har Fabriken af de nu saa eftertragtede mælkesyreholdige Drikke fremstillet 2 Sorter, nemlig »Pometa« og »Gravensteiner«, som paa Grund af deres Velsmag har fundet et stort Publikum saavel i Byen som i Oplandet.

I de senere Aar har man desuden faaet Oplag for »Albanibryggeriet«, Odense, og for »Rosenborg« Eddikebryggeri.

Fabrikant Laur. M. Spliid, der er født den 4. Marts 1890 i Frederikshavn, er oprindelig uddannet ved Kolonialfaget, men skiftede, som nævnt, i 1916 Branche.

FREDERIKSHAVN MARGARINEFABRIK

I Aaret 1930 erhvervede Fabrikant N. Karstensen sin nuværende Ejendom i Frederikshavn, og her indrettede han i 1932 en fuldt moderne og praktisk Margarinefabrik. Det er ved Flid og Dygtighed lykkedes ham at oparbejde en god og sund Forretning, som i aarevis har kunnet bevare et godt Ry for sine gode og prima Produkter



Fabrikant N. Karstensen

Virksomheden, der til Stadighed beskæftiger indtil 4 Personer, er i de forløbne Aar stadig gaaet frem saavel i Omsætning som i Anseelse.

Fabrikant N. Karstensen, der er født den 23. Januar 1882 i Skagen, er oprindelig uddannet ved Maskinfaget, men er senere gaaet over til sin nuværende Branche, idet han her saa en Fremtid, og denne Fremsynethed har i alle Maader lønnet sig. Foruden sin nuværende Virksomhed har Fabrikanten grundlagt Frederikshavn Isværk, og han er stadig Medindehaver af dette Foretagende.

FREDERIKSHAVN MINERALVANDSFABRIK

v. LAUR. M. SPLIID

Fabriken blev grundlagt i Aaret 1906, men havde i de første Aar ikke noget særlig stort Omfang, indtil den nuværende Indehaver i Aaret 1916 overtog Virksomheden. Der kom nu ved Fabrikantens Indsigt og dygtige Ledelse Gang i Virksomheden, og man har

HOLGER HANSENS EFTF.

v. OTTO JACOBSEN

I umiddelbar Nærhed af Frederikshavn har ovennævnte Gartneri sin Beliggenhed.

Gartneriet, der af Gartner Holger Hansen startedes i Aaret 1926, regnes for et af Byens største og førende. Gartner Holger Hansen begyndte under meget



smaa Forhold med en mindre, lejet Butik og et enkelt Drivhus; nu omfatter Gartneriet foruden 4½ Td. Land, hvorpaa hovedsagelig dyrkes Grøntsager, 7 store og moderne indrettede Drivhuse, og i Byens Centrum en stor Butik med tilhørende Lagerlokale. Gartneriet beskæftiger 9—10 Mand og i Sæsonen op til 15 Mand; dets Speciale er Blomster og Grøntsager.

Holger Hansen drev Gartneriet til 1. September 1933, da overtoges det af den nuværende Indehaver, Handelsgartner Otto Jacobsen, der fortsat driver Forretningen i sin Forgængers gode Spor.

Handelsgartner Otto Jacobsen er født den 1. December 1903 i Skive; han er uddannet i Branchen og har haft Ansættelse i flere kendte Gartnerier.

GYLDING-SABROE & CO.

Blandt Frederikshavns førende Forretninger indtager ovennævnte en fremskudt Plads.

Grundlæggeren, P. Gylding-Sabroe, grundlagde Forretningen den 6. Juli 1896 med en Kolonial- og Materialforretning, som i 1902 ophævedes og afløstes af en Kaffe en gros Forretning med Brænderi. I 1912 solgte han denne Virksomhed og etablerede den nuværende Papir en gros Forretning, hvortil er knyttet et første Klasses Akcidenstrykkeri.

P. Gylding-Sabroe, der er født i Horsens den 11. Februar 1872, drev Forretningen, til han i Aaret 1933 solgte den til den nuværende Indehaver, Grosserer V. Asmussen, der fortsætter den under Firmanavnet Gylding-Sabroe & Co. og har formaaet at drive Omsætningen og Kundekredsen betydelig frem. Omsætningen er saaledes siden Overtagelsen steget med mere end det dobbelte, og man er nu i Stand til at beskæftige 8 Personer.



Grosserer V. Asmussen er født den 24. Marts 1904 i Aalborg. Han er handelsuddannet og har en Tid haft Ansættelse i Hamborg. Endvidere har han i nogen Tid været Forretningsfører for Firmaet P. Hedegaard i Frederikshavn.

SÆBY

Sæby, der i ældre Dokumenter snart kaldes »Sæbye« og »Seebye«, snart Maristed efter det derværende Kloster, var i Middelalderen først en Landsby og et Fiskerleje, som laa under Børglum Bispestol.

Dens ældste Købstadsprivilegier er dateret 10. Aug. 1524.

Byen fik dog aldrig større Betydning, og den stod vel paa sit Højdepunkt, da den i anden Halvdel af 15. Aarhundrede fik et Kloster.

Dens ældste Købstadsprivilegier er dateret 10. Aug. Tid, beroede vel væsentligst paa dens rige Fiskeri, og dens største Bekymring var vel dengang som nu dens Havn, der har været udsat for Tilsanding og Ødelæggelser ved Storm og Uvejr.

Ogsaa Oversvømmelser har anrettet store Ødelæggelser. Paa gamle Kort ses flere Gader og Gyder, som ikke mere findes. Heller ikke Krigene har ladet Byen uberørt. Saaledes siges der, at den var i stor Armod efter Svenskekrigen 1660, og at mange Beboere havde forladt den. Efter Midten af det 19. Aarhundrede er den imidlertid vokset ikke saa lidt, og i de sidste Aar har det tiltagende Badebesøg bragt nyt Liv til Byen.

Byens Indbyggerantal er 2525.

SÆBY OG OMEGNS SPAREKASSE

Sæbys første Pengeinstitut oprettedes den 16. Oktober 1866 af en Række Borgere i Sæby. Det var Justitsraad Gad, Købmand Chr. Sørensen, Konsul L. Abel, Købmand C. E. Kragh og exam. jur. Kjeldgaard, der tog Initiativet til dens Oprettelse, og de dannede Sparekassens første Bestyrelse.



Sparekassen.

I de første Aar arbejdede man under ret beskedne Forhold. Sparekassen havde ikke egne Lokaler, men havde til Huse hos Bogholderen og Kassereren, paa det Tidspunkt Købmand Sørensen, der stillede sit Kontor og Pengeskab til dens Disposition. I Sparekassen skulde der altid være et Medlem af Bestyrelsen til Stede, for at han i Samarbejde med Sørensen kunde ordne Bankens Affærer. Til jourhavende Meddirektører valgtes Kragh, Abel og Kjeldgaard, som derefter skiftedes en Maaned ad Gangen. I 1873 fratraadte Sørensen efter eget Ønske, og i hans Sted valgtes Kjeldgaard, hvorefter Sparekassen flyttedes til hans Kontor. Den jourhavende Meddirektørs Opgave blev samtidig at assistere ved den daglige Bogføring og ved Regnskabsaflæggelse.

I 1865 fratraadte en af Sparekassens Medstiftere, Justitsraad Gad, der afløstes i Bestyrelsen af Garver Mühman, der fungerede til 1895. Købmand Kragh, der ogsaa havde været med fra Starten, trak sig tilbage i 1877, hvorefter Kaptajn Dencker kom ind i Bestyrelsen, hvor han var til 1895. Købmand Chr. Sørensen fratraadte i 1880, og i hans Sted indvalgtes Købmand Chr. Petersen i Bestyrelsen.

Sparekassen har siden været i god Fremgang, og den raader nu over egne Lokaler. Dens nuværende Formand er Overdyrlæge Fenger Eriksen, der indvalgtes i Bestyrelsen saa tidligt som i 1908.

SÆBY AUTOMOBILFORRETNING

Naar man fra Aalborg kommer kørende til Sæby, falder Øjnene uvilkaarligt paa Sæby Automobilforretnings Udstillingsvindue, og i samme Ejendom forefindes saavel Firmaets Kontor, Værksteder som Lagere.



Ingeniør
U. Ahlefeldt-Laurvigen

Forretningen er oprindelig grundlagt i Aaret 1923 af Cyklefabrikant Egeborg, der drev Forretningen, indtil den nuværende Indehaver i 1925 overtog denne.

Efter den Tid, da Ingeniør U. Ahlefeldt-Laurvigen overtog Virksomheden, er der sket store Forandringer, idet han i alle Retninger har forbedret og moderniseret, ligesom han den Gang blev autoriseret som »Fordforhandler«. Foruden Forhandling foretages alle Reparationer paa det moderne Værksted, og desuden sælger man selvfølgeligt alt, hvad der henhører under moderne og komplet Udstyr til Vogne.

Paa den modsatte Side af Vejen har man paa egen Grund opført et moderne Tankanlæg, hvor der sælges »Standard« Benzin samt Olier.

I Virksomheden beskæftiges nu til Stadighed indtil 6 Personer, og paa Grund af Direktørens særlige Uddannelse indenfor denne Branche, har man ogsaa opnaaet en meget stor Omsætning inden for Radiofaget.

Ingeniør U. Ahlefeldt-Laurvigen, der er født den 1. September 1894, har faaet en meget alsidig og grundig Uddannelse. Han har saaledes lært Maskinfaget paa Sæby Jernstøberi og Maskinfabrik, og senere den elektrotekniske Branche hos Thomas B. Thrige, Odense; derefter frekventerede han »Teknikum« i Aarhus. Efter denne grundige Uddannelse herhjemme, rejste Direktøren til Udlandet og var bl. a. ansat i saa kendte og store Firmaer som Western Elektric Comp. og General Elektric Company i Amerika.



FISKEEKSPORTØR A. BOM

Ovenstaaende bekendte Fiskeeksportfirma er oprindelig grundlagt som Fiskernes Andelseksportselskab i Aaret 1916, men allerede efter 10 Aars Forløb overgik dette Firma til den nuværende Indehaver.

Der drives nu en omfattende Eksport af store Rødspætter og Torsk til England og Tyskland, medens man sender Torsk, der har en Vægt fra 1 til 3 kg, til Norge, og det er ikke saa faa Ladninger, der gennem Aarene er blevet solgt til disse Lande, idet Indehaveren ved en samvittighedsfuld Betjening af sine Kunder stadig har forstaaet at udvide sin Forretning.

Fiskeeksportør A. Bom, der er født den 12. December 1879 paa Øen Fuur, er oprindelig Fisker og Sømand, men da det var hans Mening ogsaa at drive Forretning, frekventerede han Askov udvidede Højskole, og siden satte han sig ind i Bogholderiets Mysterier.

Det bør nævnes, at A. Bom i Aarene fra 1911 til 1917 har ført Fiskeristatistik for Ministeriet.



A/S SÆBY SKOTØJSFABRIK

En Virksomhed, der fra Starten maatte arbejde med en lille Margin, men som i Aarenes Løb har svunget sig op til at blive en af de førende indenfor sin Branche her i Landet, er A/S Sæby Skotøjsfabrik.

Den blev grundlagt den 2. Maj 1885 af Chr. Nielsen, der begyndte at fabrikere Herresko under meget beskedne Forhold. I 1902 blev der installeret flere moderne Maskiner i Fabriken, der iøvrigt udvidedes i 1910 og i 1918 og nu beskæftiger 75 Personer.

En Detailforretning, der var knyttet til Fabriken i 38 Aar, blev solgt fra i 1923.

Den 1. November 1929 overgik Firmaet til Aktieselskab med en Aktiekapital paa Kr. 80.000.

Direktør A. P. Nielsen, der nu leder Virksomheden, har været beskæftiget i Firmaet i ca. 30 Aar. Han er født den 1. August 1886 i Sæby. Sin Uddannelse fik han dels paa Faderens Fabrik og dels paa lignende Virksomheder i Ind- og Udland.

OLUF MYHRMANN

Oluf Myhrmanns Garveri, der hører til en af Sæby's ældste Virksomheder, er grundlagt af David Myhrmann i Aaret 1846. I 1896 overtoges det af Sønnen Lauritz Myhrmann, der drev det til den nuværende Indehaver, Oluf Myhrmann, som saaledes er den 3. Generation, i Aaret 1930 overtog det.

Bygningerne er opført i Aaret 1880 og er siden gentagne Gange udvidet og ombygget. Der beskæftiges 5 Personer, og Garveriet fremstiller Platlæder og Tøffellæder, der hovedsagelig leveres i Nordjylland.

Garver Oluf Myhrmann er født i Sæby den 11. August 1902.

MAGASIN DU NORD

v. W. NIELSEN

En af Sæbys ældre Detailforretninger er Magasin du Nord ved William Nielsen. Forrige Ejer var Købmand Albert Kindt, der havde drevet Forretningen gennem ca. 25 Aar, til 1908, da den nuværende Indehaver overtog den. Forretningen, der har til Huse i egen Ejendom, er vokset betydeligt i de senere Aar og fører nu

et stort Lager af Manufakturvarer m. m. Der beskæftiges i Firmaet 5 Personer.

Købmand William Nielsen er født i Rudkøbing 21. August 1881 og fik sin første Handelsuddannelse i Fødebyen hos Købmand Johannes Halvorsen.

William Nielsen har i Tidens Løb af Kolleger og Medborgere faaet overdraget flere Tillidshverv. Han er saaledes Formand for Sæby Handelsstandsforening og Formand for Sæby Banks Bestyrelse og for dennes Repræsentantskab.

A/S ØSTVENDSYSSEL KULKOMPAGNI

Et af de yngre Firmaer i Sæby, som allerede er særdeles godt kendt, er A/S Østvendsyssel Kulkompagni, der er grundlagt i 1933 af Købmand Johs. Larsen, Sæby, Bestyrer F. Hjorth, Vilstrup Teglværk og Grosserer P. L. Vig, København. Den daglige Ledelse forestaas af Johs. Larsen og F. Hjorth i Forening.

Firmaet importerer Kul direkte fra England til Sæby Havn, hvor det har stor Oplagsplads. Der sælges saavel en gros som detail til Forbrugerne, og Firmaet har til dette Brug egne Lastbiler.

FABRIKEN »PLUTO«

Denne præsentable og landskendte Virksomhed for Specialværktøj indehaves af Brødrene Øfjord, Richard, Arnold og Gunnar Larsen. Den er af Faderen L. P. Larsen paabegyndt under meget beskedne Former. Der begyndtes med Fremstilling af Kobberplatter o. l.. I 1915 paabegyndtes Fabrikation af Lufttrykværktøj til Skibsværfter, og i 1918 indtraadte de nuværende Indehavere i Ledelsen. Fabriken er i Aarenes Løb gentagne Gange ombygget og udvidet ligesom alle nyeste Maskiner er installeret. Der beskæftiges 10—12 Personer og eksporteres til en Række Lande bl. a. Sverrig, Norge, Finland og Holland.

Øfjord, Richard, Arnold Larsen er født i Hjørring henholdsvis 10. December 1895, 9. Juni 1897 og 4. November 1900. Gunnar Larsen er født i Sæby 2. November 1905.

J. JØRGENSEN MØRCH'S RAMMELISTEFABRIK A/S

Ovennævnte Virksomhed er af Indehaveren startet i Aaret 1906. Der begyndtes med Fremstilling af Uhrkasser, men i 1907 gik man over til Fremstilling af Rammelister. Virksomheden har haft til Huse forskellige Steder, men siden 1920 har den været drevet fra den nuværende Ejendom i Skolegade 19, hvor der foruden Fabriken ogsaa forefindes Kontor og Privatbeboelse.

Fabriken beskæftiger 11 Arbejdere og har en ret stor Produktion, der sælges over hele Landet.

Indehaveren, Fabrikant J. Jørgensen Mørch, er født i Sæby den 3. Marts 1884. Fabrikanten er Formand for Sæby Haandværkerforening, Medlem af Sæby Byraad, Formand for »Dansk Arbejde«s Sæby Afd. og Bestyrelsesmedlem i Haandværkernes Sammenslutning.

SÆBY TRÆULDSFABRIK A/S

Sæby Træuldsfabrik hører til de yngre Virksomheder, idet den først er stiftet som Aktieselskab i 1931 med det Formaal for Øje at fremstille forskellige Sorter Træuld. I den relativt korte Tid, Firmaet har eksisteret, har det allerede opnaaet at producere ca. 400 Tons Træuld aarligt. Som Drivkraft anvendes et Vandturbineanlæg paa 40 H. K.

Der fremstilles specielt Træuld til Ægpakning og til Møbelbrug samt det saakaldte Pakuld, og Varerne afsættes direkte til Forbrugere Landet over.

Den daglige Ledelse forestaas af Selskabets administrerende Direktør, Niels Jensen.

SÆBY JERNSTØBERI & MASKINFABRIK A/S

En af Sæbys største og mest betydende Virksomheder er A/S Sæby Jernstøberi & Maskinfabrik, der er grundlagt af P. Sørensen i 1877. Oprindelig fremstilledes hovedsagelig Støbegods og Motorer, men efterhaanden kom man tillige ind paa Fabrikation af en Række forskellige Landbrugsmaskiner, som f. Eks. Kunststenskværne, Tærskeværker, Hakkelsesmaskiner m. m. Bedst kendt af disse er Kunststenskværnen »Skjold«, der overalt er anerkendt for sin Ydeevne og fortrinlige Kvalitet, og af hvilken man driver en omfattende Eksport Verden over. En anden Specialitet er Raaoliemotoren »Skjold«, der fremstilles i Størrelser fra 5-35 H.K.. I en lang Aarrække har Skjold Marinemotor staaet sin Prøve og hævdet sig smukt i Konkurrencen, og da man stadig sætter alt ind paa at forbedre den, vil den sikkert ogsaa i de kommende Aar blive ved at bevare sit gode Ry.

Foruden egne Fabrikata har Firmaet Forhandling af alle Landbrugsmaskiner og fører stort Lager af Reservedele til disse. Endvidere haves Udsalg af Støbegods fra Svendborg Jernstøberi. Aktieselskabet har til Huse i egne Bygninger, omfattende Støberi, Maskinhal, Værksted for Afprøvning af Motorer, Snedkerværksteder, Lager, Udstillingshal, Kontorer m. m. og har for Tiden Beskæftigelse til ca. 35 Personer. Fra 1912—28 dreves Firmaet af Grundlæggerens Søn, Albert Sørensen, men sidstnævnte Aar omdannedes det til Aktieselskab, og som Direktør ansattes Henrik Nielsen, der er født i Glud ved Horsens 27. Marts 1894. Direktør Nielsen er uddannet som Maskinist og ved Handel og er blandt Fagfolk kendt som en dygtig og energisk Mand.

Under Aktieselskabet hører tillige »Stampen«, den kendte idylliske Vandmølle ved Sæby Aa, der gennem Tider har været et fristende Motiv for saa mange af vore mest kendte Malere. »Stampen« hørte oprindelig ind under Sæbygaard og har sit Navn fra den fjerne Tid, hvor man stampede Bomuld her. Nu drives »Stampen« som Savværk og er bortforpagtet, men den har

eget Elektricitetsværk, hvorfra den forsyner Sæby Jernstøberi og Maskinfabrik med Elektricitet saavel til Lys som til Kraft.

J. MØLLER LARSEN, KØBMAND

En af Sæbys ældste Forretninger er J. Møller Larsens Kolonialhandel, der har til Huse i »Den gamle Adelsgaard«, en Hjørnebygning i Vestergade. Købmandsgaarden her er formodentlig omkring 100 Aar gammel, og der er noget af det gamle idylliske Præg over den, som efterhaanden helt forsvinder.

Forretningen overtoges i 1932 af dens nuværende Indehaver, der fortsætter den som almindelig Kolonialhandel og Handel med Korn og Foderstoffer. Endvidere har Forretningen eget Mølleri, som nu drives ved elektrisk Kraft.

Købmand J. Møller Larsen er født i Hjallerup d. 25. Februar 1876. Han er oprindelig uddannet som Mejerist og arbejdede ved denne Branche i ca. 8 Aar. Senere har han drevet Forretning med Kolonial, Korn og Foderstoffer i Dronninglund og i Hjallerup og havde en Tid En gros Forretning i Sukkervarer og Ost i Aalborg.

SÆBY TRÆLASTHANDEL

v. JOHS. LARSEN

Sæby Trælasthandel er grundlagt som Aktieselskab i 1896 af Købmændene Carl Kjeldgaard og Chr. Petersen, Sæby, samt Grosserer Leonhard Petersen, København.

I 1918 ophævedes Aktieselskabet, idet Firmaet overtoges af Købmand Johs. Larsen, som nu er Eneindehaver.

Der drives Handel med alt i Trælast- og Bygningsartikler samt Støbegods, og Forretningen har eget Maskinsnedkeri, hvor alt Bygningsarbejde udføres. Der er nu Beskæftigelse til 7—8 Personer. Træet importeres for en stor Del direkte fra Sverrig og Finland til Sæby Havn.

Købmand Johs. Larsen er født i Trankjær d. 17. December 1873. Sin Uddannelse har han faaet i Kolonial, Trælast og Grovvarer hos Købmand H. C. Nielsen i Rudkøbing, og han har drevet Forretning i denne Branche i Dybvad fra 1899—1918.

Købmand Larsen har i Aarenes Løb faaet overdraget en Række Tillidshverv, som han røgter med Omhu og Interesse.

Han er saaledes Formand for Østvendsyssels Handelsforening og for Forretningsudvalget for Sammenslutning af de 5 nordjyske Handelsforeninger. Endvidere er han Medlem af Frederikshavn-Fjerritslev Banens Repræsentantskab og Medlem af Hovedbestyrelsen for den jyske Centralorganisation af Købmænd.

SÆBY SKIBSVÆRFT

v. DITLEV PEDERSEN

Da Skibsbygger C. Danielsen i 1905 grundlagde Sæby Skibsværft var det hovedsagelig baseret paa Reparation af Skibe. I 1907 overtoges Firmaet af P. Jensen Hjørne, og man kom nu noget mere ind paa at bygge mindre Skibe. Siden 1910 har den nuværende Indehaver, Ditlev Pedersen, været Ejer af Firmaet, og der er i Aarenes Løb bygget adskillige Skibe, mest Kvaser og Kuttere til Nordsøfiskeri, paa Sæby Skibsværft, men man paatager sig selvfølgelig stadig enhver Reparation af Skibe og beskæftiger nu 3—5 Mand.

Skibsbygger Pedersen er født i Sæby 28. Januar 1895. Han er uddannet ved sit Fag hos Skibsbygger Buhl i Frederikshavn.

Det bør nævnes, at Ditlev Pedersen i 10 Aar har været Formand for Fiskernes Enkekasse i Sæby.

HARALD CARSTENS, MANUFAKTURHANDEL

Manufakturhandler Harald Carstens Firma er grundlagt i Oktober 1903 af F. Hoffmann, der drev Forretningen indtil 1924, da den nuværende Indehaver overtog den. I de forløbne Aar har saavel Omsætning som Kundekreds været stadig voksende, og Pladsforholdene blev derfor efterhaanden for smaa. Man maatte derfor i 1933 foretage en Ombygning og Udvidelse af Ejendommen og opnaaede herved at faa dobbelt saa megen Plads til Disposition. Forretningen fører alt inden for Brancherne, Manufaktur og Herreekvipering.

Harald Carstens er født i Dyrby ved Randers 16. August 1897. Sin første Uddannelse ved Branchen fik han hos Emil Tønder i Skive og har senere været forskellige Steder, bl.a. i 6 Aar hos Niemann i Frederikshavn.

Carstens er Medlem af Sæby Handelsstandsforenings Bestyrelse.

SKAGEN

Oprindelsen til Skagen omtales i et af Selvejerbønder i Vendsyssel udstedt Dokument af 1355, hvori der berettes, »at en fordums Konge paa Jagten gæstede hos en Bonde ved Navn Thorkel Skarpæ, der da boede i Oorn, og paa hans Bøn overdrog samme Thorkel hele Skagen tilliggende Mark til Græsning for hans vilde Stod.« Hvilken Konge, der henvises til, er uvist.

Sine første Købstadsprivilegier fik Byen af Erik af Pommern den 22. Januar 1413, og de blev stadfæstede i Aarene 1442, 1451, 1545, 1560, 1598 og 1648.

Fra den tidligste Tid har det været Fiskeriet, der var Skagens Hovederhverv, og den drev Handel, særlig med saltet Fisk, paa Havne i de danske Farvande, navnlig Varberg, og paa tyske Havne, som Lübeck og Rostock.

En ikke ubetydelig Indtægtskilde for Skagen var i tidligere Tid Strandingerne, ligesom de bragte en Del Vragtømmer til Bygningsbrug. Men den nyeste Tids mange udmærkede Foranstaltninger for at forebygge Strandinger har bevirket, at disse nu hører til Sjældenhederne.

Som Badested har Skagen i Tidens Løb opnaaet internationalt Ry, Grenens Badehotel, der er beliggende paa den vestlige Side af Grenen, henregnes som saadan til et af Nordens fornemste Hoteller.

Fiskeriet er stadig det bærende Erhverv i Skagen, og kun faa Steder her i Landet kan man finde et saa livligt Skue som det, der udfolder sig, naar Fiskekutterne i de tidlige Morgentimer kommer i Havn med deres dyrebare Last, som i Formiddagstimerne sælges i den store Auktionshal og senere paa Dagen nedpakkes og eksporteres til de fleste europæiske Lande.

Af Bygninger af mere end almen Interesse nævnes: Klitgaarden, hvor Kongen tilbringer en Del af Sommeren, Skagens Museum, Skagens Kirke, det nye og det gamle Fyr samt endvidere Drachmanns Grav.

Indbyggerantallet er: 4048.

SKAGENS ISVÆRK AKTIESELSKAB

Med Beliggenhed umiddelbart ved Skagens Havn opførte John M. Larsen i 1917 Skagens Isværk.

Isværket er forsynet med John M. Larsens patenterede Ammoniak Køleanlæg. Som Drivkraft anvendes en 125 H. K. Dieselmotor, og Værket har nu en Kapacitet paa 30 Tons Raais pr. Døgn og beskæftiger 7 Mand. Isen afsættes hovedsagelig til Fiskeeksportører og Fiskere i Skagen og bl. a. leveres store Kvanta til Englandsfiskere.

Den daglige Ledelse forestaas af Bestyrer C. Carlsen, der er født i Skagen 15. September 1885. Carlsen er oprindelig uddannet som Maskinmester og har som saadan sejlet i flere Aar, indtil han i 1917 overtog sin nuværende Stilling. Han er nu bl. a. Medlem af Søretten. Formand for Aktieselskabet er Bjergningsentreprenør Claus Sørensen, Esbjerg.

A/S SKAGEN FISKE-HERMETIK

En af Skagens betydeligste Virksomheder er A/S Skagen Fiske-Hermetik, der er grundlagt i 1930. Selskabet overtog dengang Bygningerne fra »Det danske Frysnings-Kompagni« og omdannede dem til Fiske-Hermetikfabrik. I 1932 nedbrændte Fabriken. Efter dens Genopførelse og Modernisering er den nu indrettet yderst hensigtsmæssigt og forsynet med alle moderne Maskiner til Fabrikation af Fiskekonserves. Den er særlig bekendt for sine Sardiner i Olie eller Tomatsauce samt henkogte Hummer, Rejer og Muslinger.

I Fabriken, der nu beskæftiger ca. 80 Personer, er installeret Dampanlæg, der tillige benyttes til Henkogning.

Den daglige Ledelse forestaaes af Fabriksbestyrer

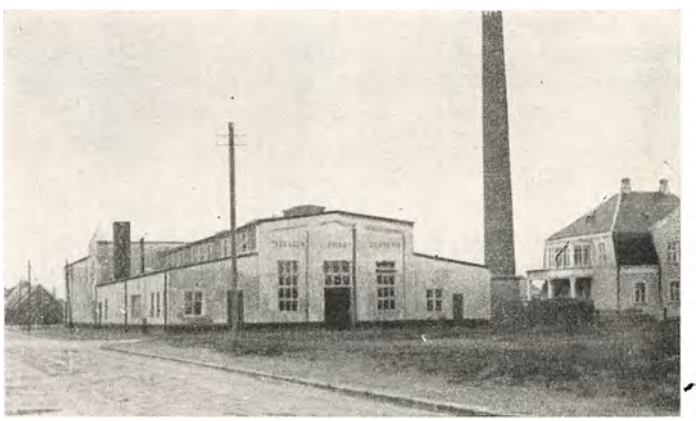

A. M. Nielsen, der er født i København den 21. September 1895. Han er uddannet ved Handelen og har særlig indgaaende Varekundskab.

I 15 Aar var han Forvalter hos Halfdan Henriksen i København, hvor der særlig handledes med alle islandske Produkter, saasom Sild, Klipfisk, Uld og Skind.

A. M. Nielsen har været Bestyrer for A/S Skagens Fiske-Hermetik siden dets Start.

A/S »GRENEN« MOTORFABRIK & INSTALLATIONSFORRETNING

Det er særligt paa Fiskeriets maskinelle Omraade, A/S »Grenen« har gjort et omfattende Arbejde og har opnaaet en Førerstilling. Talrige er de søgaaende Kuttere og mindre Baade, der er bleven udrustede med Motorer, Hjælpemaskineri, Trawl-Vaad og Ankerspil samt Stopmaskiner fra A/S »Grenen«, Skagen.



Maskinfabrikant P. K. Nielsen Vølund

Firmaet er grundlagt Aar 1914 af nuværende Forretningsfører P. Nielsen Vølund. Aar 1918 optoges i Firmaet som Værkfører Maskinmester P. Støtt, og 1925 overgik Forretningen til A/S, og der udvidedes med Nybygning til rationel Fabrikation af Motorer og Fiskerimaskiner.

»Grenen Gamma« Raaoliemotorer og »Dangren« Dieselmotor, der er Resultatet af 20 Aars Erfaring i Fabrikation af Forbrændingsmotorer, anvendes i Tusindvis saavel i Danmark som over alt i Verden.

Motorens Konstruktion er overordentlig enkel, og Antallet af bevægende og arbejdende Dele er ved disse Motorer bragt saa langt ned, som det overhovedet er muligt ved en Motor.

Disse er da enestaaende driftsikre, dels som Følge af den ovenfor omtalte Enkelhed, og dels som Følge af Motorernes kraftige Konstruktion samt af det anvendte Materiales fortrinlige Styrkeegenskaber. Motorerne har en usædvanlig blød og rolig Gang og er tillige i Besiddelse af en sjælden Manøvreevne og Re-

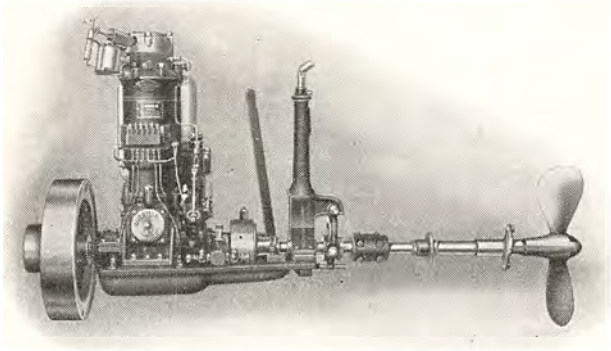

gulerbarhed. Paa Grund af de forannævnte Egenskaber, samt paa Grund af Motorernes overordentlige ringe Smøreolie- og Brændselsforbrug, samt store Overbelastningsevne, har A/S »Grenen«s Motorer vundet enestaaende stor Udbredelse saavel til Lands som til Vands.

Comb. Trawl-Vaad og Ankerspil, Dansk Patent No. 39341, er en enkelt gedigen Fiskerimaskine opfundet og konstrueret af A/S »Grenen«. Denne Maskine, som anvendes paa saa at sige enhver søgaaende dansk Kutter, har gjort sit til, at det danske Fiskeri med sine Snurrevaad har naaet til den Førerstilling, som i Virkeligheden eftertragtes af flere større og mindre fiskeridrivende Lande.

Saaledes er det en betydelig national Opgave, der i de godt 20 Aar er fremmet ved A/S »Grenen«s Ar-

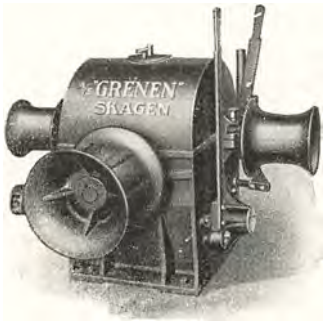

bejder paa Hjælpemaskineri til Fiskeriet, samt at disse Maskiner exporteres til en Række Lande og flere Virksomheder arbejder paa Licens efter A/S »Grenen«s Patenter.

SPAREKASSEN FOR SKAGEN OG OMEGN

Sparekassen stiftedes den 16. Juni 1862. Stifterne var Pastor Bruun, J. J. Frich, Købmand Krogh, Kæmner S. Møller og Rigsraad F. Tutein, alle af Skagen, samt Sognefoged N. Eriksen og A. P. Gaardboe, begge af Raaberg Sogn.

Sparekassen har i Aarenes Løb betydet en Del for Udviklingen i Skagen. Den har til Huse i egen Bygning og beskæftiger 3 Personer.

Tilsynsraadet bestaar af: Formand, J. C. Søholm, Næstformand, Murermester L. Th. Støtt, Købmand Rosenberg, Skipper Jacob Knudsen, Skipper Niels Jensen og Fiskeeksportør J. Bøgh.

Indskudskapitalen pr. 1. April 1934 var 3 Millioner 882,000 Kr. Sparekassen ledes af Direktørerne J. Johansen og M. Ovesen.

ANKER STØTT, FISKEKASSE-FABRIK



En bedre egnet Beliggenhed for en Fiskekassefabrik end Skagen, hvor flere af Landets største Fi-

skeeksportører driver deres Forretninger, kan ikke tænkes.

Det er sikkert ogsaa en af de væsentligste Grunde til, at Fabrikant Anker Støtt etablerede sig her.

Fabriken, der kun er faa Aar gammel, idet den af Indehaveren startedes i Aaret 1931, har allerede 5—6 Personer i Arbejde og fabrikerer langt den største Part af de Fiskekasser, som bruges paa Skagen.

Kasserne fremstilles i 5—6 forskellige Dimensioner og benyttes hovedsagelig til Eksport.

Fabrikant Anker Støtt, der forinden han etablerede sig som selvstændig, havde en god Uddannelse som Tømrer, er født i Skagen den 19. November 1908.

A/S SKAGEN KUL- OG TRÆLASTFORRETNING

A/S Skagen Kul- og Trælastforretning er grundlagt i 1905 af Konsul Christen J. Fabricius og blev i 1911 omdannet til Aktieselskab og fik i 1918 sin nuværende Sammensætning. Aktiekapitalen er 120,000 Kroner. Selskabet driver Handel med alt i Kul, Trælast og Bygningsmateriale, og da det er det eneste Firma i sin Branche i Skagen, og har Leverance i det nordlige Vendsyssel, har det en ret betydelig Omsætning. Firmaet har Beskæftigelse til 8—10 Personer. Det importerer selv Kul og Trælast, og desuden har det Oplag af Støbegods fra C. M. Hess i Vejle og Lange, Svendborg. Selskabet har til Huse i egen Ejendom med Kontorlokaler og Lager, samt Pakhuse og Tømmerskure.



Direktør C. Christophersen



Trælasthandelen.

Den daglige Ledelse forestaas af Direktør C. Christophersen, der er født i Vindum ved Bjerringbro den 23. April 1880.

Direktør Christophersen er uddannet ved Handelen. I 1911 blev han Bogholder i A/S Skagen Kul- og Trælastforretning, i 1918 Meddirektør og endelig fra 1926 Ene-Direktør.

A/S SKAGERAK FISKEINDUSTRI

Ovennævnte Virksomhed har i de faa Aar, den har eksisteret, været med til at sætte sit Præg paa Skagens Handelsliv. Fabriken er som ovenfor nævnt kun



faa Aar gammel, idet den startedes i Aaret 1931 som Aktieselskab med det Formaal at optage Fabrikation af Fiskekonserves for Salg i saavel Ind- som Udland.

Ved Starten var Arbejdsstyrken ca. 25 Personer og Lokaliteterne ret smaa, nu hører Virksomheden med sine store Fabrikslokaler, hvori der til Stadighed er beskæftiget 90 Personer, og med egen Blikemballageafdeling, til en af Landets faa Konservesfabriker, der har et anerkendt og anset Navn langt ud over Landets Grænser.

Fabrikens Specialiteter er Sardiner, Fedsild i Tomatsauce samt Fiskeboller, endvidere Rejer og Hummer.

Fabrikens Produkter, der overalt finder rig Afsætning, sælges fra Salgskontoret i København, hvor Firmaet har entreret med Sandvad & Co., Gammel Mønt 14.

Lederen af denne store Virksomhed er Direktør A. Boesen, som har været Fabrikens Leder siden Starten.

Direktør A. Boesen er født i Nykøbing M. den 6. September 1877. Boesen har faaet en grundig Uddannelse indenfor Fiskekonserves og har i nogle Aar været Bestyrer af forskellige store Hermetikfabriker.

En god Støtte har A. Boesen i Sønnen H. Boesen, som er Fabrikens Underdirektør og Regnskabsfører.

H. Boesen, som er handelsuddannet, er født i Nykøbing M. den 1. Aug. 1905.

P. LEISMANNS EFTF., FISKEEXPORT

I 1924 grundlagde Fiskeexportør Leismann sin Forretning i Skagen, og i 1932 overtoges den af de nuværende Indehavere, S. Gaihede og J. Hansen. Forretningen er baseret paa Handel med og Eksport af alle Aarstiders Havfisk, specielt dog Sild og Makrel, og som Marked har man en Række Lande, hvor dansk Fisk sælges. Desuden sælges en Mængde Fiskeaffald til Lakse- og Ørredsudklækningsanstalter herhjemme.

Fiskeexportør S. Gaihede er født i Skagen den 3. Maj 1899. Sin Uddannelse har han faaet ved Handelen og var i 7 Aar Bestyrer for P. Leismann, indtil

han selv overtog Firmaet sammen med J. Hansen. Sidstnævnte er født i Skagen den 23. December 1882 og har tidligere været Fisker.

Firmaet har nu Beskæftigelse til 4 Mand.

WILH. LIND,
J. WADMANNS EFTF.



Farvehandler Wilh. Lind

I en stor Hjørneejendom paa Hovedgaden i Skagen anlagde J. Wadmann, Frederikshavn, i sin Tid en Filial, som fra 1929—34 blev bestyret af dens nuværende Indehaver, Farvehandler Wilh. Lind, som i 1934 overtog Forretningen, der omfatter alt indenfor Branchen som f. Eks. Malervarer, Tapet, Linoleum og Voksdug m. m. Firmaet er den eneste Specialforretning i sin Branche i Skagen og har en stor og god Kundekreds fra By og Opland.

Foruden selve det store og smukke Butikslokale disponeres over Lagerlokaler og Kælderlokaler og i samme Ejendom Privatlejlighed.

Farvehandler Wilhelm Lind er født i Holstebro 19.



Maj 1908. Sin Uddannelse i Branchen har han faaet hos H. M. Petersen, Holstebro, og senere hos J. Wadmann, Frederikshavn, hos hvem han var Kommis og Bestyrer.

THOMAS GEISNÆS,
AUT. FISKEAUKTIONÆR

Indtil Aaret 1925 afholdtes Auktioner over indbragte Fisk paa Kajen ved Skagens Havn, men dette Aar opførtes Statens store Auktionshal, hvor der nu flere Gange daglig efter nærmere Aftale mellem Auktionarius og Fiskeeksportørerne afholdes Auktioner over alle Fiskesorter og Hummer. Der omsættes her almindeligvis for 2—2½ Million Kroner aarlig. Her samles Eksportørerne daglig; de fleste af Skagens mange Badegæster benytter sig af Lejligheden til at overvære en eller flere af Auktionerne. Der beskæftiges her i Sæsonen fra 50 til 100 Mand.

Den statsautoriserede Auktionarius, Th. Geisnæs, er født i Skagen 23. Maj 1880 og er uddannet ved Fiskehandel som Eksportør, indtil han overtog sin nuværende Stilling. Th. Geisnæs er Medlem af Skagens Byraad og dettes Næstformand, han er Formand for Skagen Bys Museum og er Næstformand i Skagensbanens Bestyrelse.

M. JUUL WINTHER,
INSTALLATØR

Under meget beskedne Forhold og uden nogen nævneværdig Driftskapital grundlagde Installatør M. Juul Winther i 1930 sin Forretning i Skagen. Et halvt Aar senere fik han Autorisation som Installatør, og takket være Juul Winthers faglige Dygtighed og Initiativ voksede Forretningen hurtigt frem, saa den nu har Beskæftigelse til 6 Svende. Firmaet har i de forløbne faa Aar haft flere betydelige Leverancer, som f. Eks. Installationen paa A/S Skagens Fiskehermetik og Skagens Vandværk samt en Mængde Nybygninger og kommunale Anlæg. Desuden er der leveret Installationer, bl. a. af Radio-Sendere og Modtagere, til adskillige Fiskekuttere. Forretningen fører nu Lager af alt i Radiobranchen samt Cykler, Motorcykler og selvfølgelig elektriske Artikler.



Installatør M. Juul Winther

Installatør M. Juul Winther er født i Skagen d. 28. December 1902 og er udlært som Elektriker.

Han er Konsulent for Kristelig Lytterforening, som har ca. 125 Medlemmer.

MAGASIN DU NORD,
HOLGER AXELSEN

Det er en gammel og nu meget anset og kendt Forretning, Købmand Holger Axelsen er Indehaver af i Skagen.

I 1888 grundlagde daværende Købmand H. Chr. Rosenberg en Forretning med Manufaktur og Lingeri.

Forretningen, der startedes under mindre Forhold, blev ved Rosenbergs energiske Ledelse snart en af Byens betydeligste, og i 1899 overtoges Forhandlingen af Magasin du Nord's Fabrikater.

I 1919 overtoges Forretningen af nuværende Indehaver, der samme Aar lod denne ombygge og modernisere; saaledes blev den tilstødende Gaard inddraget under Forretningen og indrettet med Ovenlys. Yderligere har det i Aaret 1933, grundet paa Forretningens gode Trivsel, været nødvendigt atter at foretage Udvidelser.

Forretningen beskæftiger foruden Indehaveren 6

Personer og omfatter alt indenfor Manufaktur, Herrekonfektion samt Tricotage.

Købmand Holger Axelsen, der er født den 22. Februar 1878, er en kendt og skattet Borger i Skagen.

Utallige Tillidshverv er i Tidens Løb overdraget Holger Axelsen. Han er bl. a. Formand for Kristelig Manufakturhandlerforening i Danmark.

I 1921 blev Holger Axelsen svensk Vicekonsul.

L. M. ANDERSEN,
FISKEEKSPORTØR

L. M. Andersens Fiskeeksport Forretning er grundlagt af den nuværende Indehavers Fader. I 1926 overtog L. M. Andersen den for egen Regning efter i en Aarrække at have drevet den sammen med Faderen.



Fiskeeksportør
L. M. Andersen

Forretningen er baseret paa Eksport af alle Aarstiders Havfisk, og man har Salg til alle de Lande, hvor dansk Fisk sælges.

Fiskeeksportør L. M. Andersen, der er født i Skagen den 23. Oktober 1885, har siden sin tidligste Ungdom været beskæftiget ved Fiskeeksport. I Aarenes Løb har L. M. Andersen



faaet betroet flere Tillidshverv, som han røgter med Omhu; han er saaledes nu Formand for Skagens Fiskeeksportørforening og i Bestyrelsen for Skagens Bank.

BRDR. NIPPER,
SKIBSBYGGERI

I 1906 grundlagde Brødrene Sophus og Søren Nipper deres Skibsværft i Skagen. Begyndelsen var ret beskeden, men Firmaet blev hurtigt kendt for dets gode Arbejde, og allerede 2 Aar senere, i 1908, flyttedes til den nuværende Plads ved Havnen, hvor der samtidig anlagdes Bedding. Medens man oprindelig mest byggede smaa Joller, gik man efterhaanden over til at bygge Fiskekvaser og Kuttere, og man har leveret Skibe op til 52 Registertons. Værftet har eget Savværk og Værksted med alle Maskiner for Træbearbejdning og beskæftiger nu 15—30 Mand.

I 1930 traadte Skibsbygger Søren Nipper ud af Firmaet, og i Stedet optoges Arthur Nipper, der er Søn af Sophus Nipper, som Medindehaver.

Sophus Nipper er født 30. April 1873 og er uddannet som Skibstømrer. Det bør nævnes, at han er Medlem af Skagens Byraad.

Arthur Nipper er født d. 27. Juni 1900 og er ligesom Faderen uddannet som Skibstømrer, men har taget Konstruktøreksamen paa Teknisk Skole i Helsingør.

P. ANTHONISEN,
FISKEEKSPORTØR

Da Fiskeeksportør P. Anthonisen i 1916 grundlagde sin Forretning i Skagen, var det under ret beskedne Forhold og udelukkende med Eksport til Tyskland for Øje. Imidlertid voksede Virksomheden ret hurtigt, og der optoges nu Eksport til en Række Lande rundt om.

Firmaet har nu selv 2 Kvaser, som sejler med levende Fisk paa Norge, Sverrig og København, og ialt beskæftiges nu 9 Mand.

P. Anthonisen ejer selv den Ejendom, hvor Firmaet har til Huse, beliggende umiddelbart ved Statens Fiskerihavn.

P. Anthonisen er født i Sønderho paa Fanø d. 10. Juni 1897 og er uddannet ved Fiskehandel fra sin tidligste Ungdom. Han er nu bl. a. i Bestyrelsen for Fiskeeksportørforeningen.

»FISKEHUSET«
ved JENS BAGH

Under Navnet »Fiskehuset« grundlagde Fiskeeksportør Jens Bagh i Skagen sin Virksomhed i 1920. Firmaet er baseret paa Eksport af alle Arter Havfisk og har efterhaanden knyttet Handelsforbindelse med en Række fremmede Lande, saa langt som dansk Fisk sælges, og man har nu to Fiskekvaser til Transport af levende Fisk.

»Fiskehuset«, der nu beskæftiger 9 Personer, har til Huse i egen Ejendom med tilhørende Pakkeri og Ishus.

Jens Bagh er født i Skagen d. 25. April 1892 og var Fisker, indtil han startede sit eget Firma. I Aarenes Løb har Jens Bagh haft flere forskellige Tillidshverv og er f. Eks. i Bestyrelsen for Skagens Fiskeeksportørforening og for Danmarks Havfiskeriforening samt i Tilsynsraadet for Skagens Sparekasse.

AHLMANN THOMSEN,
CYKLEBØRSEN

Efter i 3 Aar at have været Bestyrer af Cyklebørsen, der er grundlagt omkring 1915 af Cyklehandler Marquardsen, overtog Cyklehandler Ahlmann Thomsen selv Forretningen i 1927. Forretningen er i de forløbne Aar stadig gaaet frem og hører nu til en af de førende indenfor sin Branche, og den har nu Beskæftigelse til 3—4 Personer i Sommermaanederne.



Cyklehandler
Ahlmann Thomsen

Der føres til Stadighed et stort Lager af saavel nye som brugte Cykler samt alle Reservedele, og tillige har man Reparationsværksted for Cykler.



Cyklehandler Ahlmann Thomsen er født i Højen den 16. September 1901. Han er oprindelig uddannet som Maskinsmed, men har siden 1924 været beskæftiget i Cyklebranchen.

C. S. MØLLER,
ved KØBMAND SØREN MØLLER

C. S. Møllers Kolonial-, Isenkram- og Skibsproviantеringsforretning hører til en af Skagens betydeligste Forretninger. Den er grundlagt af C. S. Møller den 21. Juli 1863.

Paa den Tid fandtes kun 3 Forretninger indenfor Branchen i Byen. C. S. Møller ydede i Aarenes Løb en ret udstrakt Kredit til de derboende Fiskere og var derfor med til at hjælpe Byens Udvikling.

Købmandsgaarden, der samtidig blev drevet med Beværterbevilling, var omkring Aarhundredskiftet Samlingssted for saavel Byens Fiskere som Landboerne fra Oplandet, der benyttede Lokalerne til at drøfte Dagens Begivenheder. Købmandsgaarden er gentagne Gange ombygget, sidst i Aaret 1884, da den blev nedrevet og blev opført i den nuværende Skikkelse.

Der beskæftiges 3 Personer og føres alt indenfor Kolonial, Isenkram, Skibsproviantering etc.

Den nuværende Indehaver, Søren Møller, der er født i Skagen den 5. April 1870, overtog Faderens Forretning i Aaret 1900. Han havde forinden faaet en grundig og alsidig Handelsuddannelse; først i Faderens Forretning, siden i forskellige af Landets førende indenfor denne Branche. Søren Møller er Formand for Byens Handelsstandsforening og for Skagens Banks Repræsentantskab, for A/S Skagensbanen, A/S Skagens Kul- og Trælastforretning, A/S Vølund og i Bestyrelsen for Skagens Museum. Siden 1925 har Søren Møller været Borgmester.

MARIUS CHRISTENSEN,
TØMRERMESTER

I 1918 overtog Marius Christensen sin Tømrerforretning i Skagen, som han i Aarenes Løb har ført frem til at være en kendt og anset Virksomhed. I 1934 opførtes et nyt Værksted, hvor der samtidig installeredes flere nye Maskiner til Træbearbejdning.

Af Tømrer- og Bygningssnedkerarbejde har Marius Christensen haft mange store og betydelige Leverancer, f. Eks. ved Opførelse af den svenske Kirke og Ombygning og Modernisering af Brøndums Hotel. Endvidere har Christensen alt Arbejdet til »Klitgaarden«, og han beskæftiger nu til Stadighed i sin Virksomhed 5—6 Mand.

Tømrermester Christensen er født i Skagen 12. Oktober 1896 og er udlært ved sit Fag.

P. SAXBERG,
SKIBSPROVIANTERING

Denne Forretning, der i Skagen har et kendt og anset Navn, er grundlagt d. 16. Februar 1909. Forretningen startedes i Frederikshavn, men flyttedes i Aaret 1918 til Skagen, hvor den nu er Byens største og førende indenfor Branchen. Forretningen, der beskæftiger 8 Personer, fører alt henhørende til Skibsproviantering og Fiskeriredskaber, ligesom der altid findes et omfattende Lager af Tovværk, Olie og Benzin.

Forretningen indehaves af Skibshandler P. Saxberg, der er født i Astrup den 7. Oktober 1886.

P. Saxberg er Formand for »Dansk Arbejde«s Afdeling i Skagen.

MARIUS RØNTVED,
FISKEEKSPORT

Under meget beskedne Forhold grundlagde Marius Røntved i 1907 sit Firma. Om Sommeren fiskede han, og om Vinteren eksporterede han en Del, men allerede efter et Aars Forløb gik han udelukkende over til Eksporthandel, og nu sælges Fisk baade til England, Tyskland og andre Lande.

Det er hovedsagelig Rødspætter, der eksporteres,



men iøvrigt alle Aarstiders Havfisk. Forretningen, der nu til Stadighed har Beskæftigelse til 3—5 Mand, har eget Fartøj til København og til Norge og Sverrig.

Fiskeeksportør Marius Røntved er født den 16. August 1864, og Sønnen Chr. Røntved, som nu leder Forretningen, er født den 31. August 1899 i Skagen. Han er uddannet ved Handel, før han gik ind i Faderens Forretning.

IVER CHRISTENSENS VAADBINDERI

Denne Virksomhed er grundlagt i Aaret 1879 af afdøde Vaadbinder Iver Christensen. Ved dennes Død overtoges det af Enken, der drev det til 1930, da nuværende Indehaver, Magnus Christensen, overtog det gamle Firma.

Som Speciale kan nævnes de bekendte Snurrevaad, hvoraf eksporteres en Del, bl. a. til Sverrig og Norge. Der beskæftiges 15 Personer.

Magnus Christensen er født i Skagen den 21. Februar 1907.

GARTNER G. BJØRNSBAK

Sikkert faa tænkte sig, da Gartner G. Bjørnsbak i Aaret 1906 startede sit Gartneri, at han med Tiden skulde kunne drive det frem til Byens førende.

Det skal dog ikke forstaas, at Bjørnsbak ikke var den rette Mand; men de Forhold, der startedes under, var alt andet end gode — Midlerne var smaa og Jorden nøgen Sandjord.

Bjørnsbak har dog formaaet ved sin Dygtighed og Energi Aar for Aar at arbejde sig fremad, og nu raades der over 4 store moderne Drivhuse — heraf de tre med indlagt Varme —, 12000 Kv. Alen egen Jord samt ½ Td. Land i Forpagtning. Endvidere raades over egen Ejendom, hvor der, foruden Privatbeboelse, er indrettet Butik og Kransebinderi.

Gartneriets Speciale er Blomster og Grøntsager, og blandt Kundekredsen, som Aar for Aar er forøget, findes Byens største og førende Hoteller, saasom Brøndums, Karstens og Skagens Badehotel. Endvidere er Bjørnsbak Leverandør til »Klitgaarden«.

Bjørnsbak, der er Medlem af Foreningen »Sig det med Blomster«, beskæftiger i sit Gartneri 8 Personer.

Handelsgartner G. Bjørnsbak er født den 16. April 1885; han er uddannet i Faget og har haft Ansættelse i flere store Gartnerier, forinden han nedsatte sig som selvstændig.

CARL ANDERSEN,
KØBMAND

Købmand Carl Andersen, der er født i Aaret 1884, startede sin nuværende Forretning i Aaret 1911, idet han da overtog en gammel Købmandsforretning, der hidtil var drevet af Købmand Jens Winther, som etablerede sig den 5. Juni 1866.

Forretningen hører til en af Byens mest kendte og beskæftiger 3 Personer.



Købmand Carl Andersen



STANDARD SERVICE STATION,
ved H. IVERSEN

Det danske Petroleums Aktieselskab grundlagde i 1931 Standard Service Station med 3 Tankanlæg og lukket Smøre- og Vaskehal. 1. Januar 1932 overtoges



Stationen i Forpagtning af Mekaniker H. Iversen, som har drevet Firmaet frem til at være et af de mest kendte i det nordligste Jylland. I 1933 opførtes tillige et stort moderne Værksted med alle moderne Maskiner, Lifts o. s. v., saaledes at man nu er i Stand til at paatage sig enhver Reparation af Motorkøretøjer, og Stationen beskæftiger nu 4—5 Mand.

Forpagter Helge Iversen er født i Jelstrup d. 24. April 1903. Han er uddannet som Mekaniker og har gennemgaaet Teknisk Skole.



Mekaniker Th. Hansen er født den 25. April 1900 i Sæby og er uddannet som Mekaniker.

S. SØRENSEN LEER,
ved BROR SUNDBERG, FISKEEKSPORT

Blandt Skagens mange Fiskeeksportforretninger hører S. Sørensen Leer's til de mest kendte. Firmaet er da ogsaa et af de ældste, idet det er grundlagt allerede i 1880 af Andreas Sørensen Leer, der drev det



indtil 1898. Dette Aar overdrog han det til sin Søn, S. Sørensen, som i 1924 solgte Firmaet til dets nuværende Indehaver, Bror Sundberg. Der handles med alle Sorter Havfisk, men dog specielt med Sild og Makrel, af hvilke man har Eksport til en Række Lande. Firmaet, der har til Huse ved Statens Fiskerihavn, beskæftiger nu 6 Mand.

Fiskeeksportør Bror Sundberg er født i Lysekil i Sverrig den 12. December 1888 og har fra sin tidligste Ungdom været beskæftiget ved Fiskehandel.

TH. HANSEN,
AUTO-FORRRETNING

Som et af Byens førende Autoværksteder indtager ovennævnte en fremskudt Plads.

Mekanikerforretningen, der af Indehaveren, Th. Hansen, blev startet i Aaret 1929, har i de forløbne 6 Aar erhvervet sig et godt og solidt Navn, og fra et ganske lille Værksted uden fremmed Hjælp er man nu naaet frem til at kunne udføre alle Arter Reparationer og til at beskæftige 4 Personer. Der føres et velassorteret Reservedelslager samt Lager af Gummi. Hansen sælger ogsaa Automobiler, idet han er autoriseret Underforhandler for General Motors i København.

SKAGEN AGENTUR OG EN GROS FORRETNING

Det var i Aaret 1923, nuværende Medindehaver og Prokurist Harald Jensen i ovennævnte Firma begyndte en Agenturforretning i Skagen.



Prokurist Harald Jensen

Som Eneindehaver drev Harald Jensen Firmaet indtil 1932; da indtraadte J. Olesen, og samtidig omforandredes Navnet til Skagens Agentur og en gros Forretning, ved J. Olesen og Prokurist Harald Jensen.

Forretningen, der ved Starten i 1926 kun anlagdes som Agenturforretning, drives nu ogsaa med Salg en gros, og det er ikke faa anerkendte og landskendte Virksomheder inden for Kolonialbranchen, Firmaet nu repræsenterer. Af de mest betydelige, som Firmaet har Repræsentation for, kan nævnes: C. F. Rich og Sønner, København, Fabriken »Noma«, København, »Ota«



Møllen, Henckel & Co., Odense Vinkompagni og Munke Mølle.

Grosserer J. Olesen, der er født den 15. Februar 1895, har i en Aarrække forinden sin Indtræden i ovennævnte Firma haft Ansættelse i »Store Nordiske«.

Harald Jensen, som er født i 1885, er handelsuddannet.

BRØNDERSLEV

Vester-Brønderslev nævnes første Gang 1305 og dernæst 1426, da Fru Inger Hermansdatter faar overdraget noget Krongods her. Det drejer sig dog kun om alm. Bøndergods, og Vester-Brønderslev hæver sig ikke over de almindelige Landsbyer. I det 18. Aarhundrede blev der i Byen drevet noget Pottemageri, noget der ellers ikke kendes fra denne Egn. Fra Midten af det 19. Aarhundrede blev Byen særlig kendt for sit store Efteraarsmarked, der samlede Folk fra hele Vendsyssel. Det afholdtes ved Aalborg Landevej, og ved denne opstod ogsaa enkelte Forretninger, et Uldspinderi, et Rebslageri m. m. Efter Banens Anlæg forlagdes Tyngdepunktet dog snart til Terrænet øst for Stationen, hvor en stor By meget hurtigt voksede frem. Brønderslev blev hurtigt en ret betydelig Industriby, det var særlig Jernindustrien, der kom til at præge den; men den har ogsaa paa Grund af sin gode Beliggenhed faaet en betydelig Handel.

Da den kommunale Administration paa Grund af Byens rivende Udvikling blev ret besværlig, androg Sogneraadet om, at Kommunen maatte blive ophøjet til Købstad, hvilket bevilgedes ved Lov af 11. Februar 1921.

Indbyggerantallet er 5688.

A/S WINTHER & ANDERSEN

En af de betydende Forretninger, der har præget Brønderslevs Handelsliv, er A/S Winther & Andersen.

Forretningen er grundlagt i Aaret 1875 af afdøde Grosserer C. L. Winther og L. Andersen; den dreves som Interessentskab under Navn Winther & Andersen, indtil den i Aaret 1906 overgik til Aktieselskab under samme Navn.



Direktør F. C. Winther

Indtil 1900 dreves et efter Datiden ret betydeligt Garveri sammen med Forretningen, der iøvrigt omfattede Handel en gros og en detail med: Korn, Foderstoffer, Kolonial, Kul, Markfrø, Gødning, Trælast og Jern.

I 1916 bortforpagtedes Kolonial Detail-Afdelingen, og i 1928 udskiltes Trælast- og Jernafdelingen i et selvstændigt Aktieselskab under Navn Brønderslev Trælast- & Jernhandel A/S.

I over 30 Aar har Forretningen haft Oplag for og været Repræsentant for Det Danske Petroleums A/S, Københavnhavn.

Den nuværende Leder af Aktieselskabet, Direktør F. C. Winther, fører den gamle Forretning videre med Forhandling af følgende Artikler saavel en gros som en detail: Korn, Foderstoffer, Kunstgødning, Markfrø, Kul, Koks — og Kolonial en gros. Selskabet er stadig Repræsentant for Det Danske Petroleums A/S, København.

Der beskæftiges 10 Personer.

Direktør F. C. Winther, der er født den 10. Februar 1887, og er Søn af Grundlæggeren, Grosserer C. L. Winther, har faaet en god og alsidig Handelsuddannelse.



Han er oplært i bl. Landforretning — har frekventeret Handelsskole og opholdt sig ca. 2½ Aar i Udlandet, dels i Tyskland og dels i England.

I Aarenes Løb er der overdraget Winther ikke saa faa Tillidshverv, som han røgter med Omhu og Interesse; han er saaledes Formand for Brønderslev Handelsstandsforening, Medlem af Bestyrelsen for Brønderslev Bank, Formand for A/S Brønderslev Trælast- & Jernhandel og Formand for Bestyrelsen i Brønderslev Teglværker A/S.

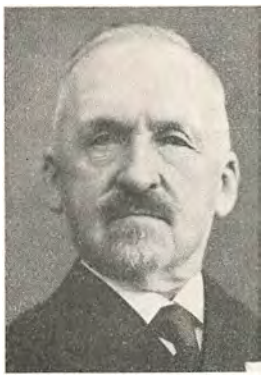

Fabrikant Peder Nielsen

I Brønderslev ligger de store industrielle Virksomheder:

A/S P. NIELSEN PEDERSHAAB og A/S PEDERSHAAB MASKINFABRIK,

der er vokset frem ved Initiativ af en enkelt Mand: Fabrikant P. Nielsen.



Adm. Direktør P. J. Nielsen

Fabrikant P. Nielsen er født i Ajstrup i Nordjylland, Faderen var Landmand og Bødker, og Forholdene i Hjemmet var til at begynde med meget beskedne. I sin tidligste Barndom flyttede han med Forældrene til Sanden i Vestbjerg, hvor Faderen fik en lille Gaard. I Landsbyskolen fik han sin første nødtørftige Undervisning, men hjalp iøvrigt til i Hjemmet saavel som i Marken.

Da han var 19 Aar gammel, fik han en Plads hos Fabrikant Rasch i Lindholm, der havde et mindre Maskinværksted. P. Nielsen fik dog ikke straks Beskæftigelse ved Maskinfaget, men bestyrede Rasch's lille Landbrug, der bestod af 2 Køer, og iøvrigt bragte han Varer til Byen paa Trækvogn.

Efter et halvt Aars Forløb fik han Plads paa selve Fabrikken med en Løn af 50 Rigsdaler om Aaret og fik senere hen lidt Accordarbejde, hvorved Indtægten øgedes. Da han havde arbejdet hos Rasch i 3½ Aar, vilde han se sig om i Verden og tog til København. Her fik han Plads hos Brændevinsbrænder Poulsen i Borgergade med en Løn af 60 Kr. om Maaneden samt fri Bolig, Øl og Brændevin. Samtidig med at hjælpe til i Brænderiet passede han Brænderiets 30 Køer, men hans Ophold i København blev dog ikke af lang Varighed. Han tog hjem og fik paany Arbejde hos Rasch.



Tekn. Direktør Oscar Nielsen

I 1877 forlod han Lindholm, og efter moden Overvejelse, begyndte han Opførelsen af et lille Værksted ved Forældrenes Hus, der blev lavet en Vindmølle, som kunde trække Slibemaskinen og Boremaskinen, og der blev anskaffet en Ambolt, Skruestik og Klippemaskine. Med en Kapital af 440 Kr. begyndte han Virksomheden og kunde alle-

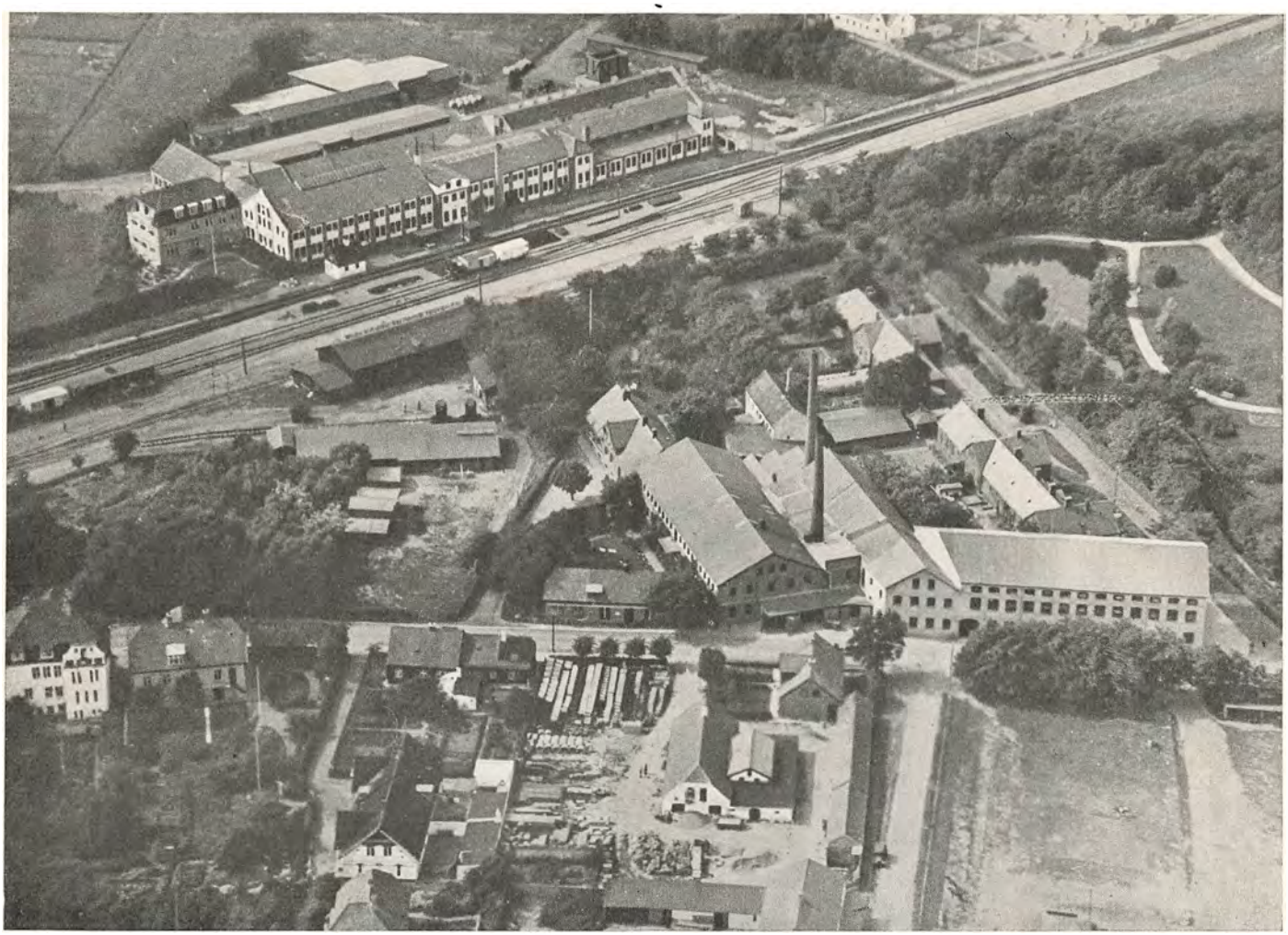

Luftfotografi af Pedershaab Fabrikerne.

rede Aaret efter levere Hængsler. Omsætningen blev i Løbet af det første Aar 825 Kr., det følgende Aar steg Omsætningen til det dobbelte, og han maatte antage en Smed og en Dreng til Hjælp. Samtlige Varer blev kørt en halv Mil til Sulsted Station paa Trillebør.

Efter fem Aars Forløb blev det nødvendigt at udvide Fabrikken med en Bygning, 22 Alen lang, dels til Udvidelse af Værkstedet og dels til Beboelse. Der blev antaget flere Arbejdere, der alle var paa Kost. Det kneb dog stadig med Driftskapital, hvor-

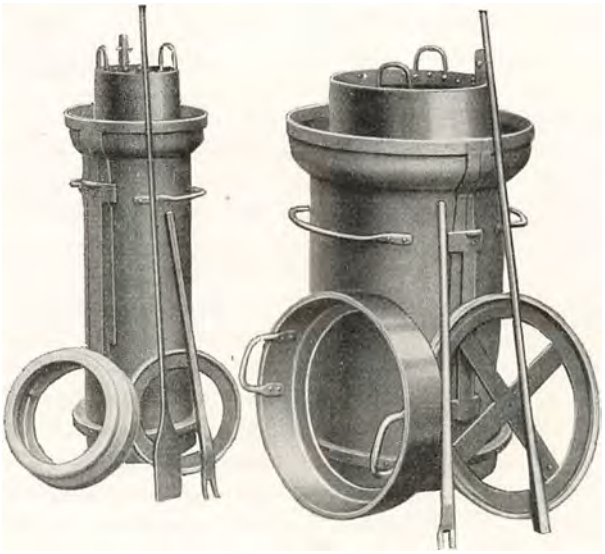

Forme for Cementrør

imod der ikke var Mangel paa Ideer vedrørende Udvidelse.

Ved Hjælp af en af P. Nielsens gode Forretningsvenner, fik han imidlertid købt en Grund i Brønderslev og opførte nu her en Fabrik og et Beboelseshus, 50 Alen langt, 14 Alen bredt, og der blev anskaffet Dampmaskine. Det blev imidlertid sløjt med Omsætningen de første Aar, Overskuddet var ca. 400 Kr. aarlig, og Familien var blevet større, men P. Nielsen vidste Raad herfor og satte Arbejdstiden op til 14—16 Timer i Døgnet, ligesom han fandt lettere Metoder til at fremstille Varerne paa, og derefter bedredes Forholdene Aar for Aar, saaledes at Fabrikken kunde sende egne Agenter ud.

I 1899 beskæftigedes 45 Arbejdere, men samme Efteraar nedbrændte imidlertid hele Virksomheden tillige med forskellige Tilbygninger. — Alt Mandskab blev efter Branden sat i Gang med at rydde Grunden, og en ny Fabrik, der var betydelig større og som den Dag i Dag staar paa samme Sted, var i Løbet af et Par Maaneder atter i Drift.

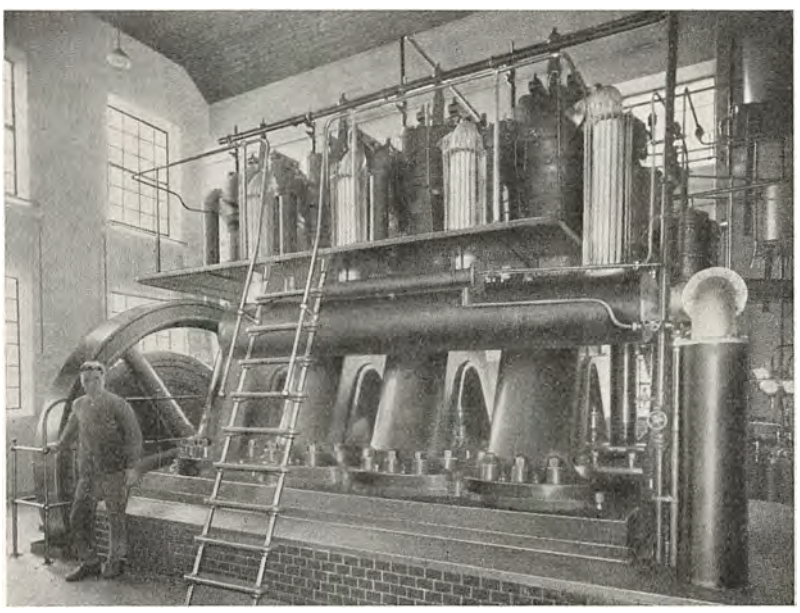

Lys- og Kraftstation, fælles for de 3 Fabriker

De Artikler, der fremstilledes, var fra første Færd Bygningsbeslag, men omkring Aarhundredskiftet udvidedes Fabrikationen til ogsaa at omfatte Forme for

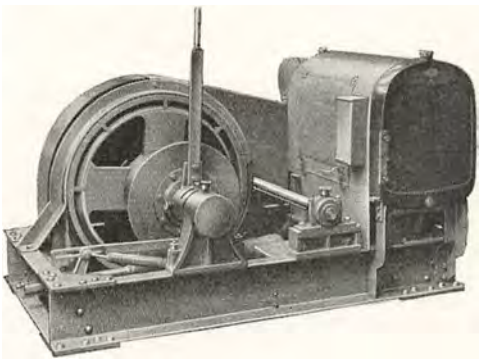

Rambukspil med Ford Motor

Cementrør samt andre Artikler og Maskiner for Cementvareindustrien. Af alle disse Artikler for Cementvareindustrien skabtes efterhaanden en særlig Afdeling, som udvidedes mere og mere under Værkfører Josephsens direkte Tilsyn.

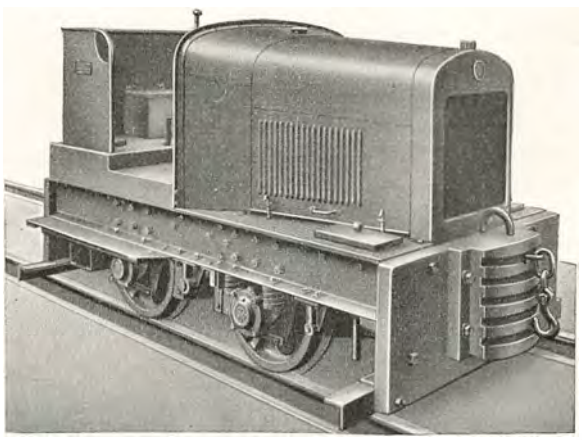

P. M. Motor Lokomotiv

I Aaret 1914 var denne Afdeling ved Energi og Dygtighed, specielt fra Josephsens Side blevet saa stor en Del af Virksomheden, at den maatte have egne Lokaler. Der opførtes da Aar 1914 en Fabriksbygning paa Vestsiden af Banen med Josephsen som Forretningsfører, og Aaret efter, 1915, dannedes et nyt A/S for denne Afdeling med Josephsen som Direktør. Der blev nu næsten ustandseligt optaget nye Artikler, hvoraf specielt bør nævnes de kendte *Jutlandia* Betonblandemaskiner, og da der syntes at være Muligheder for Eksport af Cementvaremaskiner, blev der iværksat Undersøgelser desangaaende, de første Forberedelser for Eks-



Ingeniør J. P. Køhke

portforretningen blev gjort, og det varede ikke længe, før disse Bestræbelser kronedes med Held, idet der i Løbet af kort Tid kunde afsluttes Kontrakter med Repræsentanter i flere Lande.

Fabrikant P. Nielsen, der endnu er rask og rørig, har 5 Sønner, af hvilke efter endt Uddannelse Ingeniør P. J. Nielsen i Efteraaret 1916 ansattes som Meddirektør, og da den næste Søn, Ingeniør O. Nielsen, efter et fleraarigt Ophold i Amerika ligeledes indtraadte som Direktør, fratraadte P. Josephsen, idet Selskabet var et Familie Aktieselskab.

Endvidere kan nævnes Kontorchef C. Andreasen, der i 17 Aar har været knyttet til Firmaet og som med stor Dygtighed har forestaaet Firmaets Regnskabsvæsen.

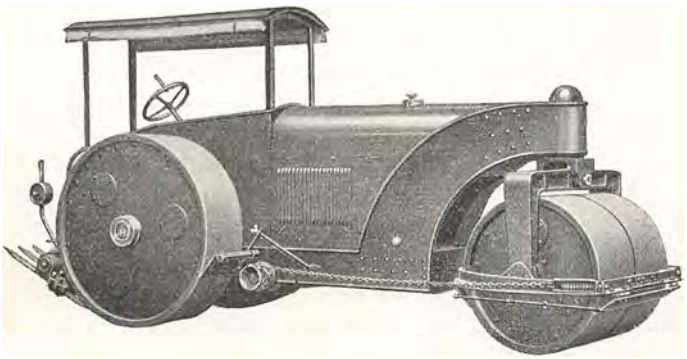

P. M. Traktor Vejtromle

Fabrikant P. Nielsen har altid haft et vaagent Øje for Betydningen af moderne Arbejdsmetoder, og i

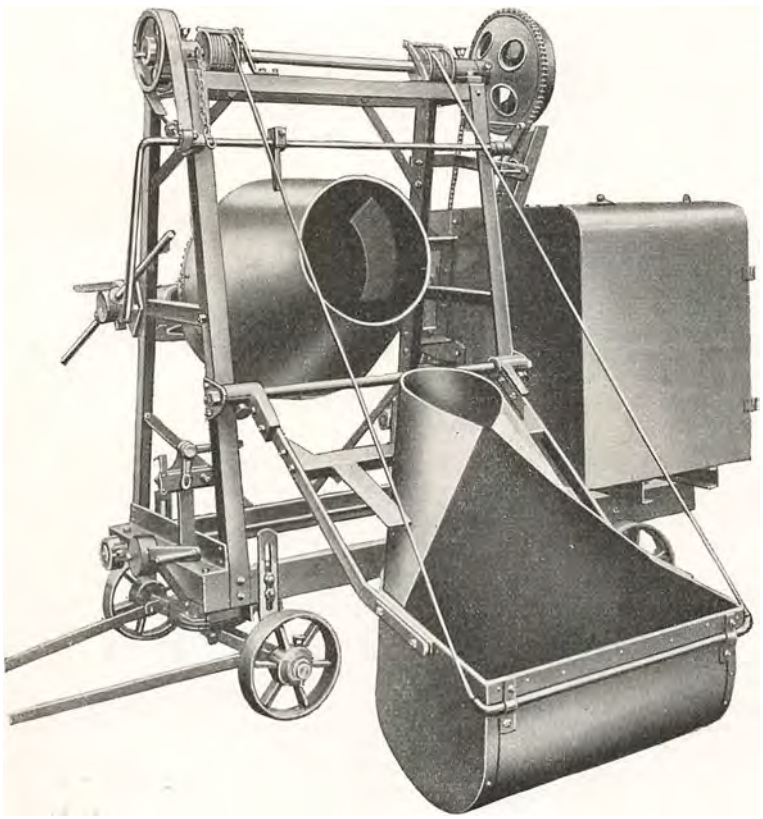

»Globe« Betonblandemaskine, Fabrikens nyeste Type

samme Spor er de to Sønner gaaet, idet det den Dag i Dag anses for en Livsbetingelse for Fabrikken, at der arbejdes med de bedste Arbejdsmaskiner, der kan skaffes, og der er jævnlig foretaget betydelige Udvidelser af Fabriksbygningerne.



Kontorchef C. Andreasen

Den første Kreds af Exportmarkeder er med stor Dygtighed udvidet, saa den nu omfatter en Mængde europæiske og oversøiske Lande, saaledes at Firmaet Pedershaab Maskinfabrik A/S nu er velkendt viden om. Det siger sig selv, at der fra de mange Repræsentanter stadig kommer nye Krav om Specialmaskiner efter de mange forskellige Landes Behov, og Ledelsen har altid med Storsyn imødekommet alle Krav, og Rækken af Specialiteter er meget lang.

Men selv om der saaledes er gjort alt for at tilfredsstille Kravene ude fra den store Verden, har man ingenlunde forsømt at røgte de Muligheder, der findes her i Landet. Der er i Aarenes Løb konstrueret en anselig Række af Specialmaskiner for Indlandets Behov, foruden Forme og Maskiner til Fremstilling af Cementrør og andre Cementvarer, er der Maskiner og Redskaber for Byggevirksomhed, Vejbygning, Entreprenørvirksomhed m. v.

Som nogle af de vigtigste Specialiteter kan nævnes: Beton- og Mørtelblandemaskiner, Ophejsespil for mange forskellige Formaal, Vejtromler, Brolægnings-Stødemaskiner, Rambukke og Rambukspil til Pæleramning samt Motorlokomotiver.

I Aaret 1929 købtes Fabrikslokaler i København, beliggende Fuglebakkevej 108. Her indrettedes Værksted, Lager, Udstilling og Afdelingskontor, og som Leder ansattes Ingeniør P. J. Køhke, der med Energi og stor Dygtighed igennem Aarene har forestaaet denne Gren af Virksomheden.

Som en Historie for sig kan nævnes, at Firmaet for ca. 3 Aar siden lod bygge en ny selvstændig Fabrik for Staalvinduer og Staaldøre. Saa snart det første af den her i Landet hidtil kun lidet kendte Vare ankom fra Udlandet, indsaa man straks, at der her var en Specialitet, der maatte have en stor Fremtid for sig og Traditionen tro blev der handlet hurtigt, idet der i Løbet af meget kort Tid blev bygget og foretaget Indkøb af det allernyeste i Maskiner til Fremstilling af Staalvinduer og Døre.

Tiden har vist, at man saa rigtigt, den nye Fabrik har opnaaet stor Succes, idet den i Løbet af den korte Tid, foruden Leverancer af Staalvinduer til en Mængde mindre Byggeforetagender, har haft Leverancer til en lang Række af vort Lands største Byggeforetagender, saavel private som offentlige.

De 3 Virksomheder: den i 1877 startede Fabrik for Bygningsbeslag, nu A/S P. Nielsen, der senere startede Virksomheden Pedershaab Maskinfabrik A/S og derunder den nye Fabrik for Staalvinduer, der er drevne frem med stor Dygtighed



Interiør fra Vinduesfabriken

og Fremsyn, beskæftiger en stor Arbejderstab, har gennem Aarene haft stor Indflydelse paa den Vækst, Brønderslev har haft, og de danner den Dag i Dag en vigtig Faktor for Byens Økonomi.

I den hyggelige og virkelystne Købstad føler man med Rette Stolthed over at huse et saadant Foretagende. Det giver Brød til mange Munde, det skaber forøget Omsætning i Byens Forretninger, og det kaster Glans over Navnet Brønderslev.

Men A/S P. Nielsen Pedershaab og A/S Pedershaab Maskinfabrik er ikke Virksomheder af begrænset lokal Art, det er heller ikke nogen blot og bar kendt anset Landsvirksomhed, men det er et storindustrielt Foretagende, som dansk Initiativ og Foretagsomhed har den største Ære af.

Overalt, hvor Dannebrog viser vore nationale Farver, hilses det med Respekt og Ærbødighed, og det kan vi ikke mindst takke de Mænd for, som gennem de senere Aartier har været med til at højne dansk Storhandel og Industri, saaledes at disse to Magtfaktorer for vort lille Lands Vedkommende indtager en fremragende Plads blandt Nationerne.

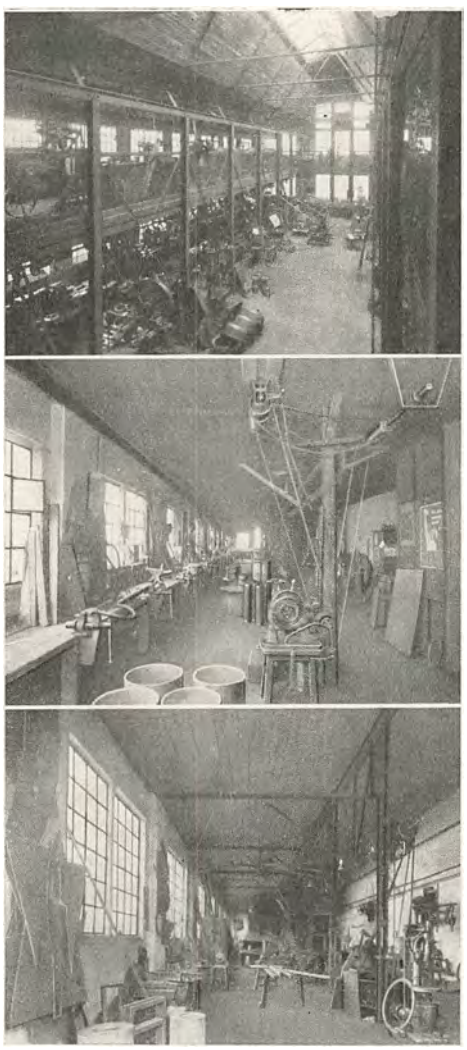

Interiør fra Maskinfabriken

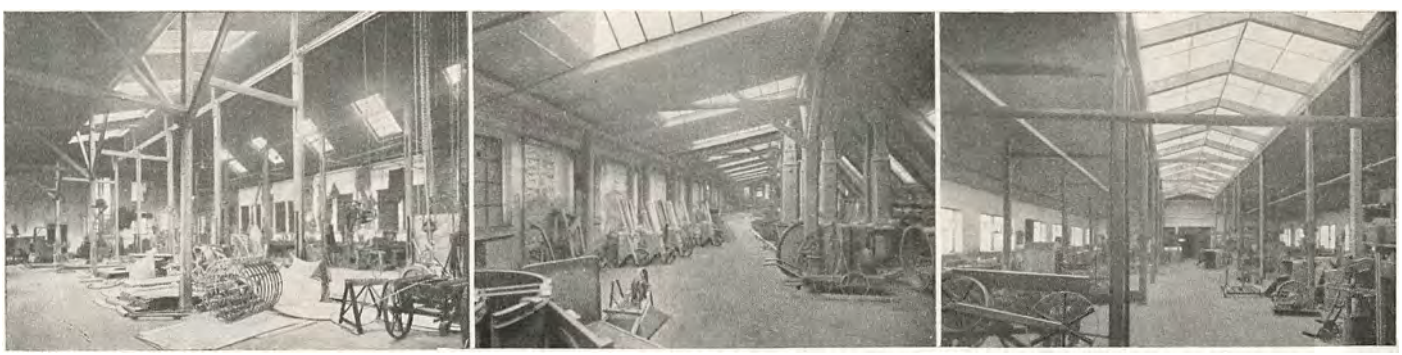

Interiør fra Maskinfabriken

A/S BRØNDERSLEV BANK

I Aaret 1896 blev den nuværende Bank startet med en Aktiekapital paa 50,000 Kroner; med en Direktion paa 5 Medlemmer og under beskedne Forhold begyndte Banken i lejede Lokaler den 1. December samme Aar.



Det viste sig, at de Mænd, som var med til Bankens Start, havde været forudseende; thi Bankens Udvikling i de forløbne Aar beviser, at der herigennem er blevet afhjulpet et stort Savn i Byen, og man kan utvivlsomt tillægge denne Institution en stor Part af Æren for den blomstrende Industri og Handel i Byen.

Da Omsætningen og Kundekredsen blev større, maatte man i Løbet af Aarene udvide Aktiekapitalen, saaledes i 1907 til 100,000 Kr., i 1914 til 220,000 Kr. og endelig i 1919 til 500,000 Kr. Selvfølgelig blev Lokalerne ogsaa for trange, og Banken opførte derfor i Aaret 1918 sin egen store og moderne Bankbygning.

Den nuværende Direktør, Ejnar Mortensen, som tiltraadte sin Stilling den 1. April 1933, er født den 22. Marts 1894 i Nykøbing Mors.

Bankens Bestyrelse er Gaardejer J. Laurits Pedersen, Direktør F. C. Winther og Fabrikant J. Carstensen.

BRØNDERSLEV ANDELSSLAGTERI

Brønderslev Andelsslagteri er stiftet i Aaret 1911 og er installeret i store velindrettede Bygninger, der er



opført i Aaret 1910. Slagteriets Slagtninger, der det første Aar var ca. 17.000, har siden været oppe mellem 70—80.000.

Slagteriet beskæftiger ca. 50 Personer og udfører foruden Svineslagtning ogsaa Kreaturslagtning. Endvidere er der tilknyttet en Afdeling for Fedtsmeltning samt en Afdeling for Tilvirkning af Bacon.

Slagteriets Direktør, der har været Leder siden Starten, er L. Madsen, der er født den 18. Febr. 1884. Forinden sin Tiltrædelse som Direktør her i Brønderslev, havde Direktøren været ansat i 10 Aar i Svendborg Andels Svineslagteri.

CARSTENSENS KLÆDEFABRIK A/S

Denne betydende Virksomhed er grundlagt i Aaret 1873 som Farveri af Farver Nic. Christensen, der drev det til han i Aaret 1885 udlejede det til Hans Th. Carstensen, som i Aaret 1893 købte Virksomheden. Indtil Købet i 1893 var Virksomheden udelukkende drevet som Farveri, men nævnte Aar udvidedes det til ogsaa at omfatte Spinderi, hovedsagelig med Forarbejdning af Uld, som indleveredes fra Producenterne, samt af hjemmevævet Vadmel og Hvergarn.

I Aaret 1917 afgik Hans Th. Carstensen ved Døden, og Virksomheden blev nu overtaget af Sønnen Jens

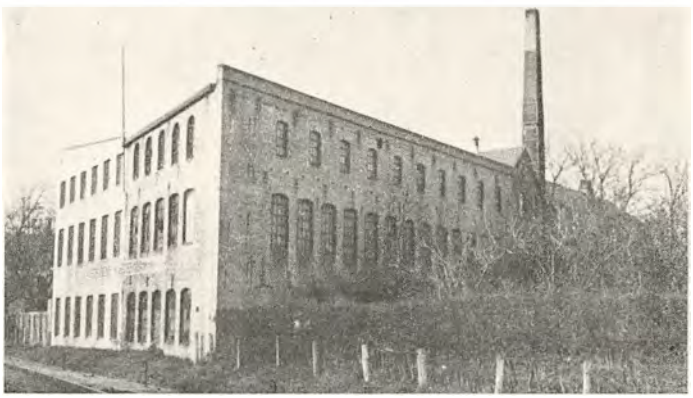

Carstensen, der i 1923 lod Firmaet omdanne til Aktieselskab.

Medens Hans Th. Carstensen, som ovenfor nævnt, hovedsagelig drev Virksomheden med Forarbejdning af Uld, har Jens Carstensen omlagt Virksomheden til ogsaa at omfatte alle under Klædefabrikation hørende Afdelinger, og der fabrikeres nu store Mængder af Uldgarn, Uldtæpper, Halvklæde, Boy samt Stoffer til Arbejdsbenklæder, Herre- og Drengehabitter etc.

Fabriken, der giver Beskæftigelse til 40 Personer, er i Aarenes Løb, grundet paa de stadige Udvidelser paa Fabrikationsomraadet og den deraf voksende Omsætning og Kundekreds, gentagne Gange ombygget og moderniseret. Ved Starten i Aaret 1873 opførtes 2 Eet-Etages Bygninger, som i Aarene 1898 og 1909 blev udvidet til at omfatte yderligere en To-Etages og en Tre-Etages Bygning.

I Aaret 1923 nedreves en af de gamle Eet-Etages Bygninger og i Stedet opførtes en ny stor Tre-Etages. Den sidste Udvidelse fandt Sted i Aaret 1933, idet der opførtes en Tre-Etages Tilbygning til Bygningen, der opførtes i 1909.

Lederen af denne Virksomhed, der overalt i Landet har et godt og anset Navn, er Jens Carstensen, der er

født i Brønderslev den 20. April 1885. Jens Carstensen har faaet en grundig Uddannelse i Branchen, dels her i Landet og dels i Udlandet.

A/S BRØNDERSLEV TEGLVÆRKER

Teglværket hører til et af de gamle Værker her i Landet, idet det er grundlagt i Aaret 1899 af Teglværksejer Gerhardt Poulsen, som samtidig installerede de nødvendige Maskiner samt Ringovn.

I Aaret 1919 blev Værket overtaget af Interessentskabet Brønderslev Teglværker, som i 1932 blev omdannet til Aktieselskab.

I Virksomheden, der har en aarlig Produktion paa ca. 3½ Million, beskæftiges normalt 20 Personer, og man fremstiller udelukkende haandstrøgne gule og røde Facadesten samt Drænrør indtil 6″.

Direktør C. Wehrmann, som leder Teglværket, er født den 16. November 1878 i Lem pr. Skive. Han er uddannet ved Branchen paa Lundergaard Teglværk ved Hjørring, siden har han i 14 Aar været Bestyrer paa Sindal Teglværk, indtil han tiltraadte sin nuværende Stilling.

Formanden for Aktieselskabet er Direktør F. C. Winther, Brønderslev. Under Aktieselskabet hører desuden Teglgaarden i Brønderslev, denne blev grundlagt i Aaret 1905 af Fabrikant Jens Christensen og overtaget af Aktieselskabet i Aaret 1919.



MAGASIN DU NORD

Grundlæggeren af ovennævnte Forretning, Carl Lauritzen, begyndte i Aaret 1894 i Skern en Manufakturhandel i mindre Stil. I Aaret 1898 afhændede han denne Forretning og flyttede til Brønderslev, hvor han i Nygade etablerede den nuværende Forretning, der ad Aare er blevet Byens største og mest betydende indenfor Manufakturhandel.

Ret hurtigt fik Lauritzen sig en god Kundekreds, og da Lokalerne i Nygade efterhaanden blev for smaa, flyttedes Forretningen til sin nuværende Beliggenhed i Byens Hovedgade, og samtidig overtoges Forhandlingen af Varer fra Magasin du Nord i København. Det var i Aaret 1907, og siden er Forretningen stadig vokset saaledes, at den nu med et Personale paa 12 Personer regnes for en af Vendsyssels største i Branchen.

I Aaret 1912 skred man til Købet af Ejendommen, og Aaret efter foretoges en større Udvidelse, idet hele Førstesalen omforandredes til Forretningens Brug.



Der forhandles alt indenfor Manufaktur, Tricotage, Herreekvipering og Damekonfektion samt Sengeudstyr, Gulvtæpper, Møbelstoffer, Gardiner og m. m.

Manufakturhandler Carl Lauritzen, der var født den 29. August 1867 paa Ærø og afgik ved Døden den 1. Oktober 1934, var uddannet i Branchen hos Winther i Svendborg, senere havde han Ansættelse hos Crome & Goldschmidt i Fredericia og hos Kloster i Aarhus. Forretningen fortsættes nu af Fru Lauritzen under det gamle Firmanavn.

Afdøde Carl Lauritzen var Bestyrelsesmedlem i Handelsforeningen samt Medlem af Skolekommissionen.

PLOVFABRIKEN »BRØNDERSLEV«
v. E. ERIKSEN

Ovenstaaende Firma er grundlagt som alm. Smedeforretning i Aaret 1885 af Niels Nielsen. I Aarenes Løb gik man efterhaanden over til Fabrikation af den over hele Landet kendte »Brønderslev Plov«, der overalt har fundet mange Tilhængere paa Grund af sin gode Konstruktion.

I Aaret 1919 blev Virksomheden overtaget af den nuværende Indehaver, som ved klog og dygtig Forretningspolitik i Forbindelse med første Klasses Arbejde har drevet Fabriken frem til at være Vendsyssels største Virksomhed inden for sin Branche.

Fabriken har til Huse i egen Ejendom og beskæftiger der til Stadighed 5 Personer. Foruden Plove fabrikeres Stophaner m. m., ligesom man paatager sig alle Reparationer af Landbrugsmaskiner.

Fabrikant E. Eriksen, der er født den 9. Juli 1880, har faaet sin Uddannelse i flere store Virksomheder, og i de Aar, han har været bosiddende i Brønderslev, har han forstaaet at gøre sig afholdt og anerkendt af Egnens Beboere.

LADEGAARD & CO.'s EFTF., A/S A. M. ANDERSEN

I Aaret 1921 paabegyndte det landskendte Firma Ladegaard & Co. i Odder en Filial i Brønderslev, og

drev den som alm. Installationsforretning og Udsalg af elektriske Artikler; senere optoges ogsaa Handel med Radio samt Vandværksanlæg. Fra 1927 til 1933 ledes Forretningen af A. M. Andersen, da overgik Forretningen til et nystartet Aktieselskab under Navnet A/S A. M. Andersen og med Andersen som Leder og Direktør.

Firmaet har til Huse i lejede Lokaler i Algade, hvor der forefindes mindre Butik, Kontor, Værksted og Lager. Der forhandles alt til Branchen henhørende, ligesom man foretager alle elektriske Installationer; endvidere udbygges en Del større Vandværksanlæg.

Det er ikke faa store og betydende Arbejder, Firmaet har udført, faktisk alle Kommunerne i Vendsyssel haves som Kunder, idet man har bygget de fleste af Vendsyssels Højspændingsnet.

Beskæftigelsesgraden i Firmaet er noget variabel, til Tider har man kunnet beskæftige op til 30 Personer.

Direktør Axel M. Andersen, der er født den 23. Juli 1895 i Vejlby pr. Grenaa, har faaet sin første Uddannelse hos Ingeniør Niendahl i Kolding, senere har han arbejdet forskellige Steder i Landet og sidst som Overmontør og Filialbestyrer hos Ladegaard & Co. i Odder. For yderligere at dygtiggøre sig, har Andersen taget Afgangseksamen for Elektroinstallatører ved Aalborg Tekniske Skole og Eksamen i Radioteknik paa Teknologisk Institut.

GORM ANDERSEN,
GROSSERER

Ovennævnte Forretning er af Indehaveren grundlagt i Aaret 1925.

Der begyndtes under ret beskedne Forhold, nu beskæftiges 7 Personer, og der forhandles alt indenfor Kolonial, Papir og Chokolade. Endvidere haves Depot af »Ceres« Ølsorter.

Forretningen har til Huse i egen Ejendom, der er opført i Aaret 1930 samt i lejede Lokaler i en tilstødende Ejendom.

Indehaveren, Gorm Andersen, er født i Hjørring den 2. August 1900.

BRØNDERSLEV MARGARINEFABRIK



Fabrikant K. Hansen

Ovenstaaende Firma er det eneste indenfor sin Branche i Brønderslev; det blev grundlagt i Aaret 1923 af Fabrikant A. Hansen med det Formaal udelukkende at sælge sine Produkter til Forbrugerne.

Den nuværende Indehaver overtog Fabriken i Aaret 1925, og han har ved at fremstille en prima Plantemargarine forstaaet at sætte Omsætningen betydeligt i Vejret. Man kan nu beskæftige 7 Personer, ligesom 4 Automobiler til Stadighed sørger for, at Kunderne er forsynet med en frisk og god Vare.

For at illustrere Fabrikens Fremgang kan man nævne, at Produktionen i det første Aar var paa 65.000 kg, medens man i Aaret 1929 var oppe paa en Produktion paa mellem 110.000 og 115.000 kg.

Fabrikant K. Hansen er født den 8. August 1901 i Slagelse og er oprindelig uddannet i Materialbranchen, men gik som nævnt i Aaret 1925 over til sin nuværende Branche.

STENUM
SMEDE- OG MASKINVÆRKSTED
v. L. LARSEN, STENUM PR. BRØNDERSLEV

For ca. 40 Aar siden blev ovenstaaende Virksomhed oprettet som Smedie af Smedemester M. Larsen; denne havde dog særlig Lyst til at fremstille Vogne, og dette blev ogsaa hans Specialitet gennem mange Aar.



Smedemester L. Larsen

I Aaret 1907 opførte han de nuværende Værkstedsbygninger, og man gik nu helt og holdent over til Vognfabrikation.

Den nuværende Indehaver, der har lært sit Fag i samme Virksomhed, blev i Aaret 1924 ansat som Bestyrer hos M. Larsens Enke, som ikke selv kunde varetage Forretningerne. M. Larsen døde 1920, og L. Larsen købte i April 1925 Virksomheden for egen Regning, og han fortsatte et kort Stykke Tid med Vognfabrikationen; men efterhaanden som Folk anskaffede sig Automobiler, indsaa den ny Indehaver, at man maatte lægge Fabrikationen om.

Man begynder saaledes i Aaret 1929 paa Fremstilling af Vindmotorer, de saakaldte »Klapsejlere«, og

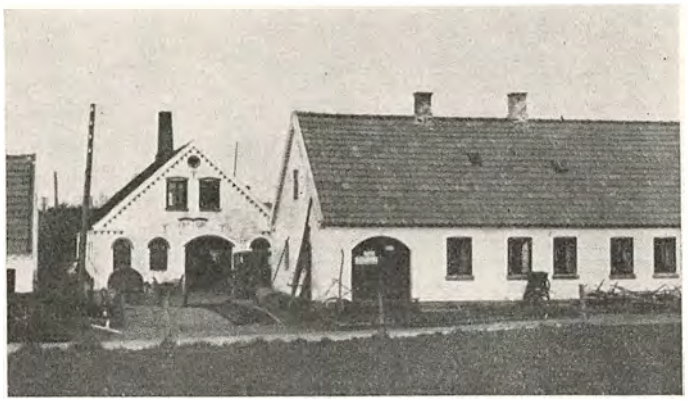

heraf fremstiller man en Del, saaledes i de første 3 Maaneder af 1934 alene 6 Stk. For yderligere at udnytte Maskiner, der er fuldt moderne — der forefindes bl. a. et komplet Autogensvejsningsapparat — lagde Smedemester L. Larsen nu ogsaa an paa Fremstilling af mindre Landbrugsmaskiner som: Fjederharver,

Ajlespredere, dobb. Radrensere samt elektriske Vandværker, og han sælger disse Frembringelser direkte til Forbrugerne; samtidig forhandler han alle Landbrugsmaskiner fra Firmaet Brdr. Bendix, København, ligesom han selvsagt driver et fuldt moderne Reparationsværksted for disse Maskiner.

Det er saaledes lykkedes Indehaveren ved Flid og Dygtighed at oparbejde en pæn og god Forretning, der til Stadighed kan give Beskæftigelse til 5 Personer.

Smedemester Laurits Larsen, der er født den 1. Marts 1900 i Thise, har lært i sin nuværende Forretning, og for yderligere at dygtiggøre sig i sit Fag har han tre Gange deltaget i Kursus paa Teknologisk Institut i København. Som Bevis for den Anseelse, han nu nyder blandt sine Kolleger, kan nævnes, at han er Medlem af Bestyrelsen for Smedemesterforeningen for Brønderslev og Omegn.

JYDSKE STRIKKERIERS UDSALG

Denne Forretning, der uden Tvivl er Brønderslevs yngste, idet den først er startet i Foraaret 1934, indehaves af Købmand E. Pugdahl Sørensen, der trods den korte Tid, han har været dens Indehaver, har formaaet at skabe sig en ret stor Kundekreds blandt det brede Publikum. Sørensen havde dog forinden sin Start i Brønderslev drevet selvstændig Forretning i Manufaktur og Tricotage i Frederikshavn; denne afhændede han imidlertid kort forinden Etableringen her.

Forretningen er smagfuldt monteret med Montrer o. l. og giver allerede Beskæftigelse til 2 Personer foruden Indehaveren.

Købmand E. Pugdahl Sørensen er født i Roskilde den 2. Marts 1906; han har faaet sin første Uddannelse i Ringsted hos Manufakturhandler Severin Jensen, foruden at han en Tid lærte paa Faderens Fabrik, Roskilde Tekstil- og Tricotagefabrik, baade som Væver og Strikker.

K. POULSENS GØRTLERI OG METALSTØBERI

En kendt Virksomhed i Brønderslev er K. Poulsens Gørtleri og Metalstøberi. Virksomheden startedes i Aaret 1925 af K. Poulsen, der forinden i et Aar havde været Medindehaver af en lignende Virksomhed, han i 1924 startede i Kompagni med M. Barslund; men som ovenfor nævnt begyndte Poulsen allerede et Aar efter sin nuværende Forretning. Virksomheden, der har til Huse i lejede Lokaler i Vestergade, forarbejdede i de første Aar udelukkende Støbning af Raagods i Metal, saavel haand- som maskinformet; men efterhaanden er man gaaet over til ogsaa at fremstille færdige Varer saasom Kunstgenstande i Bronze.

Som Følge af Valutarestriktionerne, er Efterspørgslen efter Hvidbronze i de sidste Aar opstaaet, og denne Gren har siden optaget det væsentligste af Fabrikens Produktion, og der fremstilles nu ogsaa en Del forskellige Beslag, f. Eks. Dørgreb og Greb til Staalvinduer o. l.

Efterhaanden som den forøgede Produktion krævede mere Arbejdskraft, er denne antaget, ligesom der stadig er anskaffet nye Maskiner; dog paatænkes i nær Fremtid en større Udvidelse af saavel Lokaler som Maskiner for yderligere at søge nye Muligheder indenfor Branchen og samitdig være fuldt paa Højde med Tidens Udvikling.

Det er ikke nogen lille Virksomhed, K. Poulsen i de 10 Aar har skabt sig; han kan nu beskæftige 10 Personer, og da Virksomheden stadig er i god Trivsel, er der ingen Tvivl om, at Beskæftigelsesgraden hurtigt vil stige.

K. Poulsen er født i Sæby den 13. Marts 1896; han er i sin Fødeby uddannet i Faget, idet han paa Sæby Jernstøberi har arbejdet baade som Former og Metalstøber.

A/S BRØNDERSLEV TRÆLAST- & JERNHANDEL

Ovenstaaende store og kendte Virksomhed blev grundlagt den 1. Maj 1928 med en Aktiekapital paa Kr. 60.000.— fuldt indbetalt, samtidig overtoges Le-



Direktør
A. P. Elbach



Direktør
C. Nyborg Therkildsen

delsen af de nuværende to Direktører, A. P. Elbach og C. Nyborg Therkildsen.

Firmaet er en Sammenslutning af de to gamle Brønderslev-Forretninger A/S Brønderslev Trælasthandel og A/S Winther Andersens Tømmerhandel.

Virksomheden driver Handel med Trælast, Jern og Bygningsartikler, og man kan glæde sig over at kunne



konstatere, at Omsætning og Kundekreds i Aarenes Løb har været i en rolig, men konstant Stigning. Der beskæftiges nu til Stadighed 6 Personer.

Direktør A. P. Elbach er født den 22. Marts 1872, og han har faaet en meget grundig og alsidig Uddannelse ved Faget; det bør nævnes, at han siden 1896 har været Meddirektør for Firmaet A/S Winther Andersens Tømmerhandel i Brønderslev, og fra denne Stilling gik han ved Sammenslutningen over som Direktør i det nuværende Firma.

Direktør C. Nyborg Therkildsen er født den 2. Januar 1886 og er uddannet ved Handelen; han har i flere Aar drevet selvstændig Købmandshandel, indtil han indtraadte i sin nuværende Stilling.



BRØNDERSLEV
STEN- OG BILLEDHUGGERI

Under meget beskedne Former grundlagde Billedhugger J. Larsen i Aaret 1900 ovenstaaende Virksomhed, og allerede i 1905 kunde man opføre eget Beboelseshus. I Aaret 1909 var Forretningen gaaet saa stærkt frem, at man maatte skride til en Udvidelse af Værkstedet, ligesom man anskaffede de nødvendige Maskiner for at kunne optage Konkurrencen med andre Firmaer indenfor Faget.



Billedhugger J. Larsen

I Virksomheden, der beskæftiger 3 Personer, fremstilles alt indenfor Sten- og Billedhuggerfaget, ligesom man raader over et moderne Sandblæseri og Granitsliberi.

Grundlæggeren J. Larsen, der stadig er Indehaver af Firmaet, er født den 23. August 1867 i Jerslev Sogn, og han har gennem Aarene tilkæmpet sig et godt og anset Navn indenfor Faget.

Sønnen Carl Larsen, der er født den 27. August 1907, er ogsaa beskæftiget i Firmaet; han har faaet sin Uddannelse hos Faderen, ligsom han, for yderligere at høste Erfaringer og faa nye Indtryk, har været beskæftiget i andre Forretninger indenfor Branchen.



Billedhugger Emil Larsen



Billedhugger Carl Larsen

En anden Søn, Emil Larsen, der er født d. 24. Marts 1905, traadte for ca. 3 Aar siden ind i Firmaet og har siden arbejdet her med Udvidelse for Øje.

BRØNDERSLEV
CEMENTSTØBERI

Under meget smaa Forhold blev ovennævnte Firma omkring 1895 grundlagt af Cementstøber Chr. Poulsen, der ved Flid og Dygtighed førte Virksomheden frem i første Række indenfor sin Branche.



Cementstøber Søren Nielsen

Senere kom Fabriken paa flere Hænder, indtil den nuværende Indehaver i Aaret 1931 overtog den. Det er trods vanskelige Tider lykkedes Søren Nielsen at forøge saavel Kundekreds som Omsætningen for Firmaet, der var et af de første i sin Art her i Landet. Som Følge af denne Fremgang har man flere Gange maattet udvide Virksomheden, ligesom man i Sommeren 1934 foretog en yderligere Udvidelse og Modernisering. I Virksomheden udføres alt, hvad der henhører under Faget, og man kan nu skaffe fast Beskæftigelse til 5 Personer i denne.

Cementstøber Søren Nielsen er født den 6. Februar



1892 i Serridslev; han er oprindelig uddannet som Murer, og han har i Tiden fra 1926 til 1931 bestridt Stillingen som Bestyrer af Virksomheden, indtil han overtog Forretningen for egen Regning.

ISENKRÆMMER A. SCHJØNNING



Isenkræmmer
A. Schjønning

Ovenstaaende Firma er grundlagt af Firmaet A. Schjønning, Hjørring, i Aaret 1932. Siden Starten er Forretningen bestyret af Sønnen Anthon Schjønning, og det er lykkedes i Løbet af den korte Tid at oparbejde en smuk og solid Forretning indenfor Branchen, der i Byen og Oplandet kan glæde sig ved et endog meget anset Navn.

Beskæftigelsesgraden er paa 2 Personer.

Isenkræmmer Anthon Schjønning, der er født den 15. September 1913, har faaet sin Uddannelse hos Faderen i Hjørring, indtil han i Aaret 1932 overtog sin nuværende Stilling.



KØBMAND KAJ ANDERSEN

Firmaet er grundlagt for ca. 40 Aar siden som Kolonialhandel og Foderstofforretning af afdøde Købmand S. Larsen. Den 20. December 1932 blev det overtaget af den nuværende Indehaver, som i de foregaaende Aar arbejdede som første Mand i Firmaet.



Virksomheden er beliggende paa Byens Hovedgade, og det er lykkedes Købmand Andersen at drive den frem til at være en af Byens største og førende Forretninger, som til Stadighed beskæftiger 4 Personer.

Købmand Kaj Andersen, der er født den 14. August 1908, har faaet en god og alsidig Uddannelse indenfor sit Fag, og fra Aaret 1925 indtil Overtagelsen været ansat i den Forretning, han nu er Indehaver af.

AKTIESELSKABET
JYSK JERNSTØBERI & MASKINFABRIK

Til en af de førende Virksomheder i Brønderslev hører Jysk Jernstøberi og Maskinfabrik, som overalt i Landet har et velklingende Navn, hovedsagelig paa Grund af dets Klokkestøberi, hvorfra er udgaaet flere af de betydeligste Klokker, der er leveret rundt i Landets Kirker. Det skal saaledes nævnes, at Klokkerne i Ribe Domkirke, Helligaandskirken i København, samt det saa bekendte Klokkespil i »Vor Frelser Kirke« i København o. m. a. er udgaaet fra Firmaets Støberi.

Aktieselskabet er startet i Aaret 1931. Virksomhedens Formaal er foruden Klokkestøberiet ogsaa Maskinfabrik, Jern- og Metalstøberi, og ikke faa store Arbejder er i de faa Aar, der er gaaet siden Starten, udgaaet fra Fabrikken, der rundt om i Landet har leveret en Del automatiske Vandværker til Gaarde og Villaer paa Landet.

Fabrikken beskæftiger 40 Personer.

Virksomhedens Ledere er Fabrikant K. T. A. Sørensen og Fabrikant C. E. Sørensen, de har begge en alsidig Uddannelse i Branchen, saaledes er K. T. A. Sørensen, der er født i Aalborg den 3. Marts 1903, cand. polyt., medens C. E. Sørensen, der er født den 2. August 1892, har faaet sin Uddannelse forskellige Steder i Amerika.

JERSLEV MASKIN- OG AUTO-VÆRKSTED
JERSLEV PR. BRØNDERSLEV

Jerslev Maskin- og Autoværksted blev af de nuværende Indehavere overtaget i Aaret 1933, idet de af Mekaniker Helge Jensen, der havde drevet Forretningen siden 1917, lejede saavel Auto- som Maskinværkstedet.

I Virksomheden, der er Byens største, idet der er Beskæftigelse til 5 Personer, udføres alt Arbejde inden



for Reparationer og Salg af Automobiler og Landbrugsmaskiner, og Kundekredsen, der Aar for Aar er forøget, findes ikke alene i selve Byen men i hele det store Opland.

Indehaverne, Johan Christensen og Chr. Jensen, er begge uddannet i Maskinfaget, hvor de har faaet en god og alsidig Uddannelse.

Johan Christensen er født i Aaret 1904, og Chr. Jensen er født i Aaret 1903.

JENS STAGSTED,
ISENKRAM, STØBEGODS

I 1909 grundlagde J. Stagsted sin Forretning i Brønderslev baseret paa Handel med alt i Isenkram, Glas, Porcelæn og Støbegods, og 10 Aar senere købte han Ejendommen, hvori Forretningen har til Huse.

Jens Stagsted har i de forløbne Aar oparbejdet en god Kundekreds og har forstaaet at vinde alles Tillid, hvilket ogsaa fremgaar af, at han i Tidens Løb har haft forskellige Tillidshverv. Det kan saaledes nævnes, at Jens Stagsted i 10 Aar har været Medlem af Handelsstandsforeningens Bestyrelse og er Vurderingsmand for Kreditforeningen.

Jens Stagsted er født i København d. 7. Juni 1885 og har faaet sin Uddannelse ved Branchen, saavel en gros som detail. Bl. a. har han i $3^1/_2$ Aar opholdt sig i Tyskland.

H. P. HANSENS EFTF.,
ALFRED BACH

Ovennævnte Manufakturhandel er grundlagt i Aaret 1870 af afdøde Købmand H. P. Hansen, ligesom dennes Søn Chr. Hansen i nogle Aar drev samme.

I Aaret 1932 overtog den nuværende Indehaver Forretningen, og i Tidens Løb har han indført en Række Forbedringer, som kun har grundfæstet Forretningens Ry som Byens ældste og bedste indenfor sin Branche. Damekonfektionsafdelingen er saaledes moderniseret og udvidet, saaledes at den nu fremtræder i lyse og smukke Farver, saa de fremlagte Varer kommer til deres fulde Ret. Indenfor Manufaktur og Trikotageafdelingen er der optaget de mest moderne og bedste Kvaliteter, saa Forretningen nu kan byde sin Kundekreds alt, hvad man kan ønske sig indenfor denne Branche, ligesom man fuldt ud kan optage Konkurrencen med de større Byers Forretninger.

Alfred Bach har, som den moderne Forretningsmand han er, benyttet sig af Reklamens Magt, hvilket ogsaa har været med til yderligere at fastslaa Firmaets Anseelse.

Den store og smukke Forretning, der raader over 4

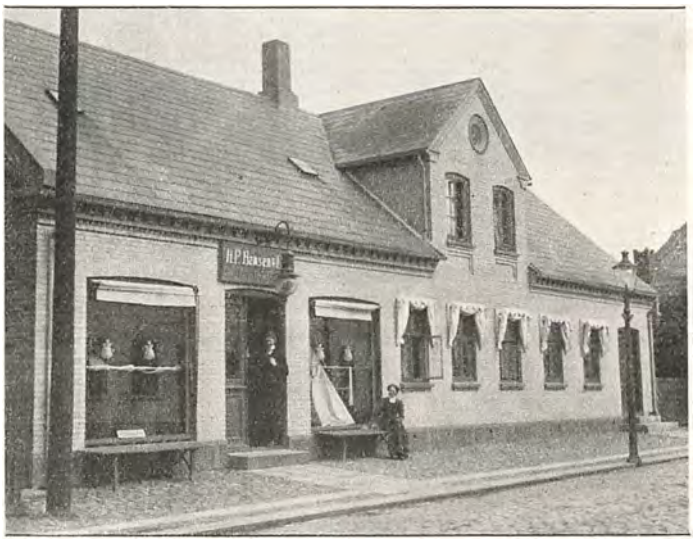

Den gamle Forretning

store Udstillingsvinduer, beskæftiger nu til Stadighed 5 Personer.

Manufakturhandler Alfred Bach, der er født den 19. Oktober 1890 i Aalborg, har faaet en meget grundig



Den nuværende Forretning

Uddannelse indenfor sin Branche, bl. a. hos Faderen, Manufakturhandler Anthon Bach, Aalborg, samt i større Manufakturforretninger i Viborg og Lemvig, derefter er han atter kommet tilbage til sin Faders store og bekendte Forretning i Aalborg.

F. V. CHRISTENSENS KOLONIALFORRETNING

Firmaet er grundlagt af Købmand Chr. Nielsen i Aaret 1907.

I de efterfølgende Aar har Forretningen skiftet Ejer flere Gange, indtil den nuværende Ejer, Købmand F. V. Christensen, den 1. November 1916 overtog den.



Christensen indførte straks moderne Forretningsprincipper, og det har medført, at han i Dag kan se tilbage paa en Række Aar, som kun har bragt Fremgang, Omsætningen er saaledes nu fordoblet siden Overtagelsen, ligesom Lokalerne er blevet moderniseret og udvidede. Det har saaledes altid været Christensens Princip kun at føre 1ste Klasses og finere Kolonial, Vin og Konserves.

I Aaret 1919 købte Købmand Christensen den Ejendom, hvori han endnu driver sin Forretning, og det er lykkedes for ham igennem Aarene at skaffe sig en stor og trofast Kundekreds, ligesom han nu til Stadighed kan beskæftige 4 Personer.

Som et Bevis for F. V. Christensens moderne Synspunkter kan det nævnes, at han i Aaret 1933 opførte den første Funkisejendom i Brønderslev, den er paa 4 Etager og selvfølgelig udstyret med alle tænkelige moderne Bekvemmeligheder.

Købmand F. V. Christensen, der er født den 19. Juni 1885 i Jerslev pr. Brønderslev, har faaet sin Uddannelse i Hellum Brugsforening, senere haft Ansættelse i Ø. Brønderslev Brugsforening, Købmand Petry, Frederikshavn, hvor han til Slut var Bestyrer i 5 Aar, derefter blev han ansat i Firmaet Carl Emil Jepsen, Kolonial en gros, Frederikshavn, indtil han kom til Brønderslev.

Selvfølgelig har Christensen i Aarenes Løb beklædt en Række Tillidshverv, men disse har han maattet give Afkald paa, da Forretningen blev saa stor, at den fordrede hele hans Arbejdskraft.



JUUL HOUEN, BAGERI

Ovenstaaende Bageri er grundlagt i Aaret 1931 af Bagermester Emil Møller, som dog kun drev Forretningen i kort Tid, idet den nuværende Indehaver i Aaret 1934 overtog Virksomheden.



Bagermester Juul Houen

Da Bageriet er af saa ny Dato, siger det sig selv, at det er yderst moderne indrettet, ligesom man raader over en stor og smuk Butik paa Byens Hovedgade.

Bagermester Houen har ved at bruge de bedste Raaprodukter til sit Bagværk forstaaet i den korte Tid, han har været i Brønderslev, at udvide Kundekredsen og Omsætningen betydeligt.



Forretningen kan nu til Stadighed beskæftige 3 Personer.

Bagermester Juul Houen, der født den 26. November 1909, er uddannet i Faget hos Bagermester Nielsen, Vraa, senere har han haft Ansættelse flere Steder i Landet, indtil han etablerede sig her i Byen.

GRAVENS PLANTESKOLE,

En Planteskole, der overalt i Vendsyssel har et kendt og anset Navn er ovenstaaende. Oprindelig blev den grundlagt i Aaret 1878 af Jens Graven som Køk-

kengartneri, og som saadan blev den drevet, indtil Sønnen, nuværende Ejer C. Graven, i Aaret 1910 overtog Virksomheden.

C. Graven omlagde Driften, idet han, der havde faaet sin Uddannelse indenfor Planteskoledrift, paabegyndte den Planteskole, der nu har et godt og anerkendt Navn i store Kredse.

Siden Grundlæggelsen er stadig foretaget Udvidelser. I 1878 begyndtes der med $^1/_2$ Td. Land Jord, medens man nu raader over en Planteafgrøde paa ca. 12



Grundlæggeren
Jens Graven



Planteskolejer
C. Graven

Tdr. Land. Medens Grundlæggeren i sin Tid var ene om at passe sit Gartneri, har Firmaet nu Beskæftigelse til 10 Personer hele Aaret — og i Sæsonen beskæftiges der op til 20 Mand.

Som Specialiteter kultiveres Roser, Frugttræer samt store Partier af Læ-, Hegns- og Naaletræer, der forsendes overalt i Landet samt en ikke ringe Eksport til Færøerne og Island.

Planteskoleejer C. Graven er født 9. November 1872. Den 1. Juli 1934 overtog Sønnen (3. Generation) Jens Graven den Del af Gartneriet, der omfatter Planteskolen og agter fortsat at drive den i de af Faderen paabegyndte reelle Forretningslinier.

Jens Graven er født den 6. Februar 1905. Han har faaet en god og alsidig Uddannelse og en Tid opholdt sig i Holland og Frankrig.

CHR. NIELSEN,
CEMENTVAREFABRIK

Ovennævnte Virksomhed er grundlagt af den nuværende Indehaver omkring Aaret 1905 under mindre Forhold; det er gennem Aarene lykkedes at oparbejde en god og solid Virksomhed, der bl. a. har haft store Leverancer til forskellige kommunale Arbejder.



Fabrikant Chr. Nielsen

Fabriken har til Huse i egne Bygninger, der gennem Aarene er blevet udvidet og moderniseret flere Gange, ligesom alle nødvendige moderne Maskiner er blevet anskaffet. Beskæftigelsesgraden er for Tiden 5 Personer.

Fabrikant Chr. Nielsen er født den 12. Juli 1873 i Brønderslev; han er oprindelig uddannet som Murer og har siden 1899 drevet egen

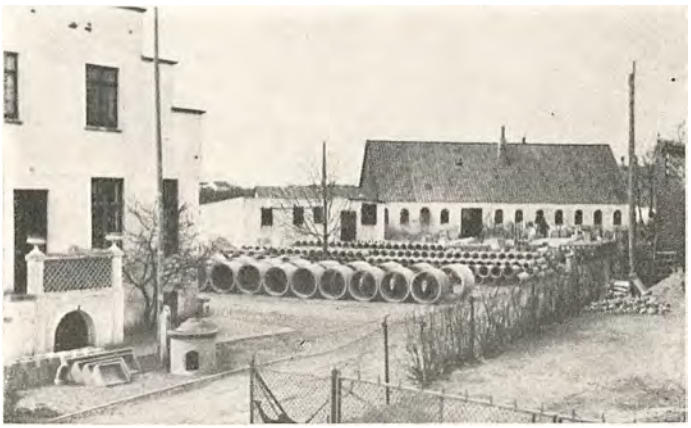

Forretning indenfor dette Fag, indtil han etablerede sig som Cementstøber.

Igennem Aarene har Nielsen beklædt flere Tillidshverv, og det maa nævnes, at han har været Medlem af Haandværkerforeningens Bestyrelse og er Medlem af Bygningskommissionen.

LØKKEN

SPARE- OG LAANEKASSEN FOR LØKKEN OG OMEGN

Paa Foranledning af afdøde Konsul Nielsen, Hjørring, blev der den 11. December 1871 indkaldt til et Møde paa det gamle Hotel »Klitbakken« i Løkken, og her blev man enige om at oprette Spare- og Laanekassen for Løkken og Omegn, med en Kapital paa Kroner 12780,00, som straks indbetaltes. Handelsmedhjælper I. C. Jepsen, Løkken, blev Sparekassens før-



Sparekassen

ste Direktør. Til Formand valgtes Købmand Konrad Christensen, Løkken, og i hans Lokaler begyndte Sparekassen sin Virksomhed.

I Aarenes Løb voksede Kundernes Antal og Omsætningen, som Følge heraf maatte der ansættes større Personale, og Forholdene i de gamle Lokaler blev for trange, hvorfor man opførte den nuværende Sparekassebygning i Aaret 1907. Grundet paa den ny Sparekasselov, ophørte Sparekassen at virke som Aktieselskab i Aaret 1919, istedet udvidedes Kapitalen til 30,000,00 Kroner, der tegnedes af en Del Garanter.

Som ældste Direktør fungerer, siden 1906, tidligere Landmand, Direktør Chr. Westergaard, der er født i Sdr. Saltum den 21. April 1872. Direktør Westergaard er som nævnt oprindelig Landmand, er senere blevet ansat paa et Sagførerkontor i Nørre Sundby, hvor han var, indtil han overtog sin nuværende Stilling som Direktør for Sparekassen.

Direktøren er gennem den Aarrække, som han har været beskæftiget i Løkken, blevet udset til at beklæde mange og betydningsfulde Tillidshverv, som han har røgtet til alles Tilfredshed, og det maa nævnes, at han er Formand for Hjørring Amts Sparekasseforening, Næstformand for Centralforeningen af jydske Sparekasser, Medlem af Fællesrepræsentationen for Danmarks Sparekasser samt Næstformand for Bestyrelsen i Hjørring Aabybro Jernbane.

I Tidens Løb har Direktør Westergaard beklædt et Utal af Tillidshverv, som han dog i de senere Aar har maattet give Afkald paa.

I samme Aar, som Direktør Westergaard tiltraadte i Sparekassen, nemlig 1906, blev afdøde Christen Kraglund valgt som Meddirektør, og han fungerede som saadan indtil sin Død den 11. Oktober 1928, da Sønnen Købmand Aksel Kraglund indtraadte som Meddirektør i Faderens Sted.

Direktør Aksel Kraglund er født den 13. Januar 1885 i Løkken, han er oprindelig oplært i Isenkrambranchen, og har i dette Fag været ansat i flere store Forretninger, bl. a. i Vejle, Randers og Hjørring, indtil han i 1912 startede sin egen Forretning i Løkken; denne drev han indtil 1930, da han solgte den.

Af Tillidshverv beklæder Direktør Kraglund følgende: Formand for Løkken Borgerforening, Forretningsfører for Silkeborg Systemets Oplysningsforening i Løkken, Medlem af Turistforeningens Bestyrelse, ligesom han en Tid har været Medlem af Løkken Sogneraad.

Formand for Bestyrelsen for Sparekassen er Sognefoged Søren Mølgaard i Løkken.

HANS KRAGLUNDS MANUFAKTURHANDEL

Under meget beskedne Forhold grundlagde Christian Kraglund i Aaret 1881 paa samme Sted, hvor Forretningen endnu har til Huse, ovennævnte Firma, og ligesom nu dreves en Handel med Manufaktur og Trikotage.



Manufakturhandler Hans Kraglund

Efterhaanden lykkedes det ham ved Energi og Dygtighed at føre Forretningen frem til at blive den førende og største i sin Branche i Løkken.

Udviklingen var saa stor, at man saavel i Aaret 1908 som i 1917 maatte ombygge og udvide baade Ejendom og Butik.

I Aaret 1920 overtog Sønnen Hans Kraglund, den nuværende Indehaver, Forretningen, og han har som Faderen forstaaet ved klog Forretningspolitik at forøge saavel Kundekredsen som Omsætningen, ligesom Firmaets gode Renommé i fuldt Maal er blevet bevaret.





I Aaret 1933 paabegyndtes en fuldstændig Ombygning og Modernisering af Ejendommen, som nu præsenterer sig som en af de smukkeste Forretningsejendomme i Byen.

Firmaet beskæftiger 4 Personer.

Manufakturhandler Hans Kraglund er født den 19. Maj 1892 i Løkken og er udlært ved sit Fag bl. a. i Hjørring og Brønderslev. I Aarenes Løb er han blevet valgt som Bestyrelsesmedlem i Elektricitetsværket og i Løkken Radioklub, ligesom han er Medinteressent i Strandhotellet og Strandpavillonen i Løkken.

VILH. WEBERS BAGERI


Bagermester Vilh. Weber

En i Løkken kendt og anset Virksomhed er ovennævnte, der er grundlagt i Aaret 1908 af Bagermester Steensen. Grundlæggeren drev Bageriet indtil 1922, da det blev overtaget af den nuværende Indehaver, Vilh. Weber, der siden har fortsat efter samme gode Principper som sin Forgænger, og det er lykkedes ham at drive Virksomheden frem til nu at være en af Byens førende i sin Branche.

I Ejendommen, der tilhører Indehaveren, findes en pæn Butik samt et med alle moderne Maskiner og Ovne udstyret Bageri, hvor der bages alt under Faget hørende. Som en særlig Specialitet fremstilles Rugbrød. Det er lykkedes Weber i Aarenes Løb at erhverve en stor, solid Kundekreds, der maa søges ikke alene i selve Byen, men i hele Omegnen; specielt skal det nævnes, at Bageriet leverer Brød til næsten alle Hoteller i Omegnen.



Bagermester Vilh. Weber, der i sin Forretning beskæftiger 3—4 Personer, er født den 14. Marts 1885 i Ærøskøbing og har faaet sin Uddannelse hos Bagermester Svane, Marstal, hvorefter han har arbejdet forskellige Steder rundt i Landet, indtil han etablerede sig.

Vilh. Weber er Medlem af Bestyrelsen for Haandværkerforeningen, Medlem af Elektricitetsværkets Bestyrelse og Medlem af Bestyrelsen for Nordjysk Bagermesterforening.

SLAGTERMESTER VALDEMAR KJÆR

Oprindelig er ovennævnte Forretning grundlagt af Slagtermester L. P. Mortensen i Aaret 1910, idet han dengang startede den som Slagterforretning og Kreaturhandel. Nuværende Indehaver, Slagtermester Valdemar Kjær, købte den i Aaret 1914; han har siden formaaet at drive den betydeligt fremad, ligesom han har lagt Forretningen ganske om.

Gentagne Gange har det været nødvendigt at foretage Forandringer og Udvidelser, sidst i Aaret 1919, da Kjær købte den Ejendom, Forretningen nu har til Huse i, og som foruden Privatbeboelse, stor moderne og velmonteret Butik, ogsaa omfatter et stort Slagtehus, hvori er installeret et stort Sabroes Køleanlæg.


Slagtermester Valdemar Kjær

Kjærs Hovedforretning er Kreatureksport til København, hvortil han regelmæssigt Uge efter Uge sender op til ca. 80 slagtede Kreaturer, og der er til Stadighed beskæftiget 4 til 5 Personer.

Slagtermester Valdemar Kjær, der i Løkken er en kendt og anset Mand, er født den 29. Ja-



nuar 1896 i Nørre Tranders; han er uddannet i Faget og har en Overgang haft Ansættelse i den Forretning, han nu er Indehaver af.

Foruden at lede sin omfattende Forretning har Kjær forskellige Tillidshverv, som han røgter med Dygtighed og Interesse; han er saaledes Medlem af Elektricitetsværkets Bestyrelse, en Tid har han været Formand for Vandværkets Bestyrelse, samt Bestyrelsesmedlem i Borgerforeningen.

KØBMAND MICHAEL NIELSEN

I en Omtale af Løkkens Forretningsliv og Handelshistorie maa Købmand Michael Nielsen ikke mangle.

Købmand Nielsen paabegyndte sin Forretning i Aaret 1915 paa samme Plads og i samme Ejendom, hvori den endnu har til Huse, Ejendommen, der nu tilhører Nielsen, og som gentagne Gange i Aarenes Løb er blevet omforandret og moderniseret, blev ved Starten kun lejet; men da det efter 3 Aars Forløb viste sig, at Forretningens Trivsel var forløbet tilfredsstillende, købtes den i Aaret 1918.

I Forretningen, der hører til en af Byens førende og største, føres alt indenfor Kolonial og Trælast, Bygningsartikler, Isenkram samt Brændsel, og der raades over de dertil nødvendige Pakhuse og Trælastskure. Der beskæftiges 3 til 4 Personer foruden Indehaveren.

Købmand Michael Nielsen, der er en kendt og anset Mand ikke alene i Byen og Omegnen men ogsaa overalt indenfor sin Stand, er født den 12. Januar 1891 i Skøttrup. Han er uddannet i Branchen og har bl. a. haft Ansættelse hos Købmand Mikkelsen i Vittrup og hos Købmand Larsen, Manna, sidstnævnte er en af Nordjyllands største og mest ansete Landkøbmandsforretninger.

Købmand Michael Nielsen er Medlem af Nordvensyssels Handelsforenings Bestyrelse, i Løkken Borger- og Haandværkerforenings Bestyrelse, i Elektricitetsværkets Bestyrelse og Bestyrelsesmedlem i Oplysningsforeningen.



KØBMAND
MORTEN P. MORTENSEN

Den nøjagtige Dato for ovennævnte Forretnings Grundlæggelse kendes ikke; men saa vidt vides gaar den tilbage til Aarene omkring 1890. Den nuværende Indehaver, Købmand Morten P. Mortensen, overtog Virksomheden i Aaret 1911 og har siden drevet den som blandet Købmandshandel, idet der sælges alt indenfor Kolonial og Trælast, og det er lykkedes Indehaveren at drive sin Forretning betydeligt frem, ligesom der er erhvervet en stor, solid Kundekreds, der



stadig forøges, og der er ingen Tvivl om, at det ogsaa i Fremtiden vil lykkes Mortensen at bevare det gode Ry, Forretningen i Aarenes Løb har vundet.

Den Ejendom, hvori Forretningen nu drives, blev opført i Aaret 1923, og der raades her over en moderne og smagfuldt udstyret Butik med 2 store Udstillingsvinduer. I Forretningen beskæftiges til Stadighed 3 Personer.

Købmand Morten P. Mortensen er født den 16. Oktober 1877 i Saltum og har oprindelig faaet sin Uddannelse som Murer. Som selvstændig arbejdede han i Saltum, indtil han startede sin nuværende Forretning.

M. P. Mortensen er Medlem af Sparekassens Bestyrelse.

M. SØBORGS BAGERI OG KONDITORI

I Aaret 1914 paabegyndte Indehaveren af ovennævnte Virksomhed, Margrethe Søborg, sin Forretning, idet den Bygning, hvori Virksomheden nu har til Huse, blev opført. Støt og roligt arbejdedes Forretningen fremad, og i 1919 installeredes en fuldt moderne Strømmen Ovn, ligesom alle moderne Bagerimaskiner sam-

tidig installeredes. I 1928 blev en ny Udvidelse foretaget, idet der tilbyggedes en Fløj, som nu benyttes til Isfabrik udstyret med alle hertil nødvendige Maskiner. Heller ikke denne Udvidelse var imidlertid nok, og i 1933 blev selve Butiken ombygget og moderniseret, saaledes at den nu fremtræder fuldt tidssvarende. I Bageriet fremstilles udelukkende fint Brød, og samtidig med Forretningen drives en Afholdsrestauration, der er indrettet i smukke og smagfuldt udstyrede Lokaler.

I Aaret 1918 købtes det gamle Hotel Klitbakken, og dette blev drevet sammen med Konditoriet indtil 1920, da det solgtes. I 1930 blev det imidlertid atter købt — for atter i 1931 at blive afhændet.

I Virksomheden beskæftiges til Stadighed ca. 12 Personer.

Margrethe Søborg er født i Aabybro.

JULIUS KRISTIANSEN & SØNNER

Forretningen, der drives under ovenstaaende Navn, er grundlagt af de nuværende Indehaveres Fader, Julius Kristiansen, i Aaret 1894. Grundlæggeren begyndte sin Karriere som Sømand, hvorefter han nedsatte sig som Fisker i Løkken indtil 1894, da han begyndte en



mindre Eksportforretning. Støt og roligt arbejdedes denne Virksomhed fremad, og under Krigen tog den et stort Opsving.

Fiskene eksporteres til alle Pladser i Udlandet, hvor der er Efterspørgsel efter dansk Fisk. Det er især Torsk, Kuller og levende Hummer, der eksporteres, men iøvrigt alt indenfor Fiskebranchen. Efter 1924 udvidedes Forretningen med 2 Filialer, hvoraf en er beliggende i Nr. Lyngby og en i Hirtshals.

Virksomheden har til Huse i egne Bygninger, der er opførte i 1894 og bestaar af Fiskelager og Sorterrum.

I Aaret 1933 afgik Julius Kristiansen ved Døden, hvorefter Forretningen blev overtaget af hans to Sønner, Marius og Johannes Kristiansen, og disse har siden fortsat efter samme gode Principper som Faderen, og der er ingen Tvivl om, at det ogsaa i Fremtiden vil lykkes dem at bevare det gode Ry, Forretningen efterhaanden har vundet.

Marius Kristiansen er født den 4. December 1888 og Johannes Kristiansen den 15. Maj 1893. Brødrene er født i Løkken, ligesom de begge har faaet deres Uddannelse ved Handelen og optaget i Firmaet 1916.

LØKKEN FISKEEXPORT

v. P. B. KJELGAARD

Fiskeexportør P. B. Kjelgaard er født i Hjorddal d. 11. Oktober 1886. Han var oprindelig Fisker, men grundlagde saa i 1916 sit nuværende Firma Løkken Fiskeexport. Begyndelsen var ret beskeden, men Forretningen er vokset jævnt fremad og har nu til Stadighed Beskæftigelse til 5 Mand. Der drives en omfattende Eksport af Fisk, særlig af Torsk i Vintermaanederne og Hummer om Sommeren til England, Tyskland, Holland, Belgien og flere Lande, hvor dansk Fisk er efterspurgt.

Forretningen har til Huse i egen Ejendom, beliggende ved Havnen.

P. B. Kjelgaard er Medlem af Børlum-Furby Sogneraad.

LØKKEN CEMENTSTØBERI

En Virksomhed af forholdsvis ny Dato er ovennævnte, idet den er grundlagt af Indehaveren, Chr. Vandkrog, i Aaret 1929. Det er lykkedes Indehaveren i Løbet af de faa Aar at drive Virksomheden frem til nu at være Byens eneste og største i sin Branche, ikke mindst fordi Vandkrog har overtaget Wendelboes Cementstøberi og nu driver begge Virksomheder under eet. Virksomheden har til Huse i egne Ejendomme, og der raades over en stor Fabrik forsynet med alle nødvendige, moderne Maskiner. Fabriken fremstiller Cementrør og Tagsten og beskæftiger til Stadighed 5—6 Personer.



Cementstøber
Chr. Vandkrog

Chr. Vandkrog er født den 31. Juli 1888 i Ingstrup og har faaet sin Uddannelse ved Landvæsenet. Ved



dette Fag var han, indtil han etablerede sin nuværende Virksomhed.

Chr. Vandkrog er Medlem af Bestyrelsen for Sygekassen og Regnskabsfører for Brugsforeningen.

MARINUS CHRISTENSEN,
KØBMAND

En af Løkkens ældste og mest ansete Forretninger er ovennævnte, hvis Grundlæggelse ligger ca. 100 Aar tilbage i Tiden. Den nuværende Indehaver, Marinus Christensen, overtog Forretningen i 1912, og det er lykkedes ham i Aarenes Løb at drive Forretningen frem til nu at være en af de førende indenfor sin Branche i Løkken.

Forretningen driver Handel med Kolonial, Trælast, Kul, Korn- og Foderstoffer, og der er erhvervet en meget betydelig Kundekreds, der stadig forøges.

Bygningen, hvori Virksomheden har til Huse, tilhører Christensen og er ligesom Forretningen af meget gammel Dato; endvidere raades over flere Pakhuse. I Virksomheden beskæftiges til Stadighed 5 Personer.

Købmand Marinus Christensen, der er født den 14. April 1887 i Løkken, har faaet sin Uddannelse ved Handelen i Ingstrup og har endvidere arbejdet forskellige andre Steder rundt i Landet, indtil han etablerede sig som selvstændig.

Marinus Christensen er Medlem af Bestyrelsen for Vandværket og Kasserer i Borgerforeningen, hvilket han har været i 8 Aar.

LØKKEN MASKINSNEDKERI
v. A. KJELDSEN-NIELSEN



Ingen havde tænkt sig, at den Snedkervirksomhed, der i 1914 blev grundlagt af Snedker Chr. Nielsen, Løkken, og som i Aaret 1919 blev købt af den nuværende Indehaver, skulde blive til den store landskendte Forretning, der nu bærer ovenstaaende Navn.

Paa Grund af Indehaverens Energi og Fremsyn fandt Udviklingen af Forretningen meget hurtigt Sted, allerede i Aaret 1922 byggedes egen Ejendom med Butik og Udstillingslokaler for Møbler og Ligkister m. m., som atter i 1926 maatte udvides.

I Aaret 1929 maatte man skride til Opførelse af et nyt og større Værksted samt anskaffe alle nødvendige Maskiner, saaledes at Virksomheden nu er i Stand til at udføre ethvert Arbejde Branchen henhørende.

Et Speciale, som har skaffet Forretningen Anerkendelse og Kunder langt ud over Løkkens Grænser, er Fabrikation af transportable Badehuse, ligesom der er opnaaet en stor Omsætning i Beboelseshuse, til hvilke Snedkermester Kjeldsen-Nielsen selv udfører Tegning.

Foruden de nævnte Specialiteter udføres alt Arbejde henhørende under Møbler og Bygningssnedkeri, og der beskæftiges op til 12 Personer.

Snedkermester A. Kjeldsen-Nielsen er født den 6. September 1886 i Vrendsted, han er uddannet i Faget hos Snedkermester Færch i Brønderslev, hvor han var ansat i 13 Aar. For yderligere at dygtiggøre sig i sit Fag, har han flere Gange deltaget i Kursus paa Teknologisk Institut. Snedkermesteren er Medlem af Bestyrelsen for Borgerforeningen, for Vandværket og Skolekommissionen, endvidere er han Leder af den nyoprettede Falcks Redningsstation.

INSTALLATØR
MAGNUS SKADELUND

Vel nok en af Løkkens yngste Forretningsmænd. men alligevel en af de driftigste, er Indehaveren af ovennævnte Forretning, Installatør Magnus Skadelund. I en Alder af kun 20 Aar nedsatte han sig som selvstændig i Løkken, dog havde han allerede i nogen Tid været Elektricitetsværkets Bestyrer, og han benyttede derfor Værkstedet paa Værket til sin Forretning. Det lykkedes forbavsende hurtigt for ham at erhverve en god solid og tilfreds Kundekreds, hvorfor han maatte se sig om efter bedre Lokaler; disse fandt han i Nørregade, hvor han lejede en mindre Butik med et lille Værkstedslokale. Forretningen arbejdedes nu gradvis fremad, og det er ikke faa store og betydende Installationer, Skadelund har udført. Nogle af de vigtigste er vel nok Installationen i Løkken Strandpavillion, Løkken Badehotel, i Købmand Gotfred Eriksens Ejendom og en af de sidste i den nyopførte store Ejendom paa Byens Torv, tilhørende Købmand Kraglund.

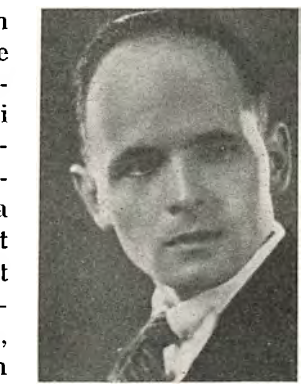

Installatør
Magnus Skadelund



I Aaret 1933 var en yderligere Udvidelse nødvendig, og Skadelund har derfor ladet opføre en stor Ejendom, hvori Forretningen nu har Domicil. Ejendommen er indrettet saaledes, at der forefindes Beboelse paa første Sal, Værksted i Kælderen og en stor, moderne Butik med store Udstillingsvinduer i Stuen.

Det er saaledes ikke nogen lille Forretning, Skadelund i Aarenes Løb har oparbejdet sig, og da han er en dygtig og energisk Mand, er der ingen Tvivl om, at han i Fremtiden nok skal vide at hævde sig i Konkurrencen.

Installatør Magnus Skadelund er født den 1. Januar 1906 i Pandrup.

P. KROGH GENESERS BYGNINGS- OG MØBELSNEDKERI

En i Løkken kendt og anset Virksomhed er ovennævnte, der er grundlagt i Aaret 1919 af P. Krogh og Chr. Nielsen. Indehaverne drev Forretningen sammen indtil 1924, da Chr. Nielsen udtraadte af Forretningen, og P. Krogh Geneser blev som Følge heraf Eneindehaver.

Firmaet paabegyndte ved Starten Fabrikation af Butiksinventar, Trælysekroner og Kassekontrolapparater, som solgtes en gros.

Virksomheden drives nu som Bygningssnedkeri med Møbelfabrikation, ligesom der drives Glarmesterforretning. Det er lykkedes Indehaveren at drive Forretningen frem til at være en af de største af sin Art i Byen, ligesom der er erhvervet en meget betydelig Kundekreds, der stadig forøges. Det skal saaledes nævnes, at Krogh Geneser har bygget flere af de store Ejendomme i Byen samt mange Villaer.

Virksomheden har til Huse i egen Ejendom, der er beliggende paa Byens Hovedgade, og der raades her over et med alle moderne Maskiner udstyret Værksted, saaledes at man er i Stand til at paatage sig ethvert under Faget hørende Arbejde. I Virksomheden beskæftiges til Stadighed 6 Personer.

Snedkermester P. Krogh Geneser er født den 13. August 1891 paa Mors og har faaet sin Uddannelse som Snedker. Som saadan har han arbejdet forskellige Steder rundt i Landet, indtil han etablerede sig som selvstændig.

AL KLÆRKE,
TAPETSERER OG MØBELPOLSTRER

En af Løkkens yngste Forretninger er Al Klærkes Tapetserer og Møbelforretning, idet den først er startet i Aaret 1933.

Det var under meget smaa Forhold Klærke begyndte sin Forretning, idet der ved Starten kun raadedes over et mindre lejet Værkstedslokale beliggende paa Torvet; imidlertid lykkedes det ret hurtigt for Klærke at skabe sig en god og tilfreds Kundekreds, saaledes at han allerede efter et halvt Aars Forløb saa sig nødsaget til at søge større og bedre egnede Lokaler. Disse fandt han i sit nuværende Domicil i Jernbanegade, hvor han foruden et velegnet Værksted ogsaa raader over en god Butik.

Der forarbejdes alt Møbelpolstring henhørende, men desuden haves et ret omfattende Salg af alle Arter Møbler, og Klærke kan glæde sig ved at have de mest betydende Forretninger i Byen til sine Kunder.

Tapetserer Al Klærke, der er født den 21. Marts 1911 i Ebeltoft, har faaet en god og alsidig Uddannelse i Faget, bl. a. hos Tapetserer N. J. Krog i Ebeltoft og paa Tarm Stole- og Møbelfabrik, endvidere har han i 7 Aar frekventeret Ebeltoft teknisk Skole, samt en Tid taget Kursus paa Handelsskolen.

Al Klærke er Stifter, Formand og Leder af Atletikklubben af 1933 i Løkken.

SINDAL

EINER JENSEN, MØBELFABRIK

I Aaret 1898 grundlagde Snedkermester Jens Peter Jensen et Møbelsnedkeri i Sindal; denne Virksomhed overtog den nuværende Indehaver i Aaret 1912. Snedkermester Einer Jensen drev sideordnet med Møbelsnedkeriet en ret stor Bygningstømrervirksomhed, og det er ikke faa Ejendomme i Sindal og Opland, som er blevet til under hans kyndige Haand; bl. a. kan nævnes Fjelsted Skole, Statens Signalhus i Tolne, Præsteboligen i Sindal, foruden en Mængde af de større Bygninger i Byen.

Allerede i Aaret 1914 blev Forholdene i de gamle Lokaler for trange, og de nuværende Beboelses- og Værk-

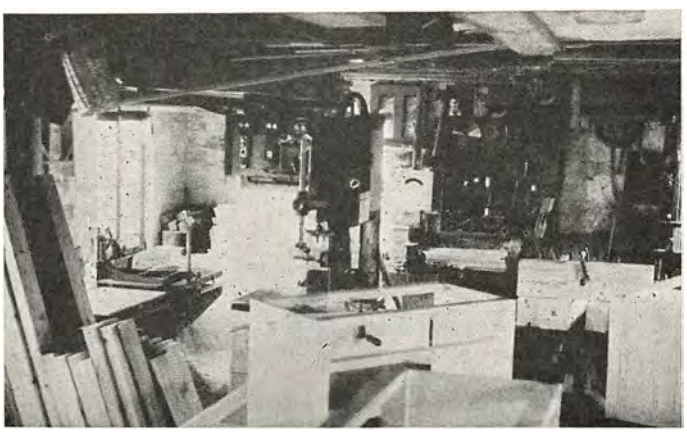

stedsbygninger blev opført. 1929 paabegyndte Einer Jensen »en gros« Fremstilling af Møbler, og denne Gren af Virksomheden voksede saa stærkt, at man i Aaret 1933 fuldstændig helligede sig denne. Der fremstilles nu udelukkende Entrekommoder og Chatoller i flere forskellige Størrelser og alle Træsorter.

Virksomheden, der nu til Stadighed beskæftiger op til 3 Personer, afsætter sine Varer over hele Landet.

Møbelfabrikant Einer Jensen er født den 11. Sept. 1887 i Sindal. Han har i de forløbne Aar beklædt en lang Række Tillidshverv, som han dog nu paa nær Formandsposten for alm. Brandforsikring for Landbygninger har afgivet.

SINDAL MASKINVÆRKSTED

Under ret beskedne Former begyndte Mekaniker Tage Back i Aaret 1908 den Virksomhed, der nu bærer Navnet Sindal Maskinværksted.

Tage Back drev Virksomheden i 2 Aar, hvorefter den nuværende Indehaver, Hans Nielsen, overtog den.



Maskinfabrikant
Hans Nielsen

Hans Nielsen begyndte lige som sin Forgænger meget smaat og faktisk uden Kapital, men det er siden lykkedes for ham at oparbejde sig en god, sund og anerkendt Virksomhed.

Ved Overtagelsen i 1910 disponeredes kun over et beskedent Værkstedslokale, der kun var forsynet med de allernødvendigste Maskiner; imidlertid maatte man efterhaanden som Forretningen voksede, stadig udvide, og Virksomheden staar nu efter disse gentagne Udvidelser og Nymonteringer som et smukt Bevis paa, hvad Energi og Dygtighed i Forening kan udrette.

Den sidste Udvidelse fandt Sted i 1925, idet man dengang lod opføre et stort moderne indrettet Værkstedslokale og forsynet med alle moderne Maskiner.

Virksomheden, der udfører alt Arbejde indenfor Branchen, har i de senere Aar specialiseret sig paa Fabrikation af Ajlespredere, der under Navnet »Vendsyssel« er kendt over hele Landet, og hvoraf der fabrikeres og sælges en endog anselig Mængde.



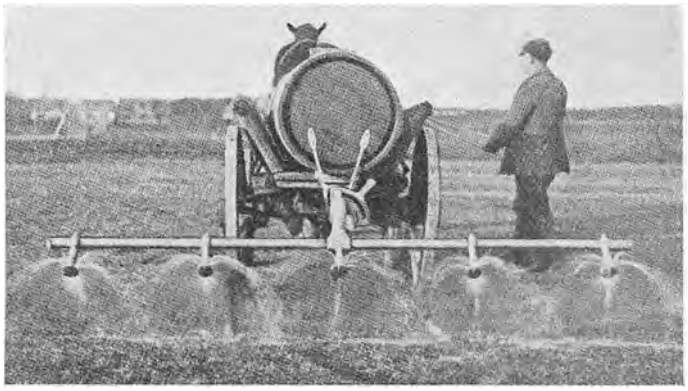

Ajlesprederen »Vendsyssel« med Rækkespreder

Maskinfabrikant Hans Nielsen, der i sin Virksomhed beskæftiger fra 4 til 7 Personer, er født den 13. Maj 1885.

SINDAL BRYGGERI

Grundlæggeren af Sindal Bryggeri, Brygger Thomas Peter Thomsen, begyndte i Aaret 1899 i Sindal en Købmandsforretning med tilhørende Maltgøreri. Hustruen gav sig samtidig af med Hjemmebrygning af



Afd. Brygger
Thomas Peter Thomsen



Brygger
Alfred Thomsen

Hvidtøl, hvoraf en stor Part paa Grund af dets gode Smag blev solgt til Omegnens Beboere. Denne Kundekreds udvidede sig i Aarenes Løb saa stærkt, at man i 1901 anskaffede de fornødne Kedler og Bryggekar samt opførte Bryghuset, for nu helt at hellige sig denne Gren af Virksomheden.

I Begyndelsen emballerede man i Lighed med andre Hvidtølsbryggerier Øllet i Ankre; men efter at have anskaffet de fornødne moderne Maskiner i 1917, gik man helt over til Salg af Flaskeøl.

Bryggeriets Produkt er efterhaanden blevet udmærket indarbejdet i By og paa Land, og bortset fra Krigsperioden, har man med Tilfredshed kunnet paavise en støt og solid Fremgang fra Aar til Aar; saaledes maatte man i Aaret 1925 nedlægge Maltgøreriet for helt at koncentrere sig om Hvidtølsbrygningen.

Grundlæggerens Søn, Alfr. Thomsen, der er udlært hos Faderen, indtraadte i Aaret 1927 i Ledelsen samtidig med, at man fik Depot fra Hjørring Bryggeri for »Vendia« Øl.

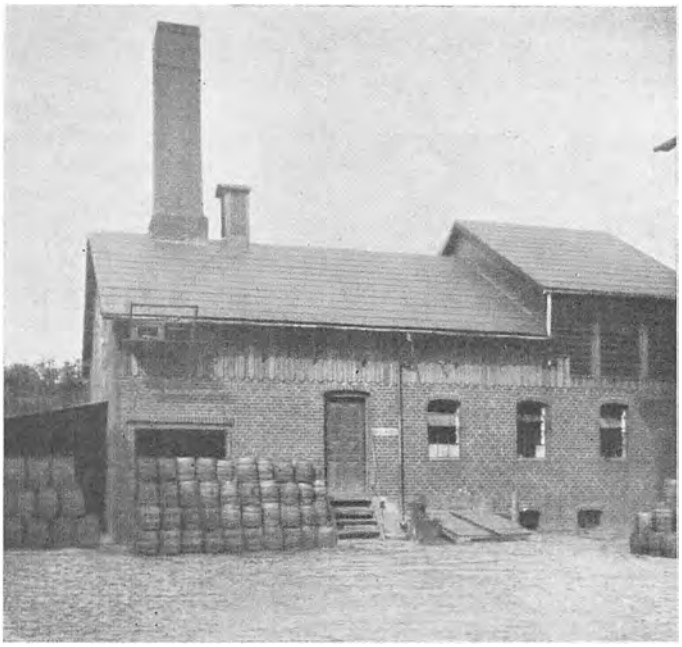

Ved Grundlæggerens Død i Aaret 1928 overtog Sønnen Alfr. Thomsen, der er født den 19. Januar 1901 i Sindal, Bryggeriet, og samtidig bortforpagtede man Købmandsforretningen.

JENS THOMSEN,
FABRIK FOR RIVER OG HØSTREDSKABER
LENDUM PR. SINDAL



Fabrikant Jens Thomsen

Under ret beskedne Former grundlagde Jens Thomsen i 1900 sin Virksomhed som almindelig Karetmagerværksted, men Thomsen viste hurtigt at have det rette Greb paa Tingene, og i 1910 kunde han købe sin egen Ejendom, hvor der indrettedes Værksted. To Aar senere ombyggedes og udvidedes dette, og i 1918 optoges Fabrikation af River og Høstredskaber.

Omsætningen har i Aarenes Løb været jævnt stigende, og der er al Grund til at tro, at Virksomheden ogsaa i den kommende Tid vil vide at hævde sig.

Jens Thomsen er født i Lendum den 4. Januar 1874 og er udlært som Karetmager.

A. TH. PEDERSEN,
ISENKRAM

I 1902 grundlagde Isenkræmmer A. Th. Pedersen sin Forretning i Sindal, baseret paa Salg af alt i Isenkram og Støbegods. Beliggenheden var paa samme Sted som nu, men Butikken var dengang betydelig mindre, saa flere Udvidelser har været nødvendige, og der er nedlagt 2 smaa Butiker for at skaffe den fornødne Plads til den stadig voksende Isenkramforretning, som nu bl. a. har Eneforhandling af Morsø Støbegods for Sindal og Omegn.

Isenkræmmer Pedersen ejer selv Ejendommen, som købtes i 1902 samtidig med at Forretningen startedes.

A. Th. Pedersen er født den 26. September 1873 i Mørke. Sin Uddannelse har han faaet i blandede Landforretninger, bl. a. i Firmaet Dybro Jørgensen, hvor han selv overtog den Del af Forretningen, som omfattede Støbegods og Isenkram.

A. Th. Pedersen har to Gange været Medlem af Sogneraadet, og den ene Gang været dets Kasserer. Han er nu bl. a. i Bestyrelsen for Sindal Bank.

LENDUM CEMENTSTØBERI
LENDUM PR. SINDAL

I Aaret 1924 blev ovenstaaende Virksomhed grundlagt af Cementstøber Viggo Sørensen. I Cementstøberiet, hvor der beskæftiges 2 Mand, fremstilles Cementsten, Tagsten, Rør og Brøndrør. Den aarlige Produktion ligger nu paa ca. 100.000 Sten og ca. 50.000 Tagsten foruden Rør og Brøndrør.

Cemenstøber Viggo Sørensen, der er født den 18. December 1896 i Øsløs, er oprindelig uddannet som Landmand, men senere gaaet over til sin nuværende Branche. Det bør nævnes, at han ved sidste Sogneraadsvalg blev indsat som Medlem af Lendum Sogneraad.

INSTALLATØR
C. K. CHRISTENSEN

Installatør C. K. Christensen, der er født den 23. Aug. 1887 i Trustrup, er oprindelig uddannet som Smed og Maskinarbejder hos sin Fader, Smedemester Christensen i samme By. Efter endt Læretid fik han Ansættelse som Maskinarbejder og Lokomotivfyrbøder



paa Ryomgaard-Gerrild Banen, hvor han foruden sit Arbejde paa Lokomotivet maatte udbedre alle Skader, som kunde opstaa paa Maskinerne. Christensen tog nu Plads som Montør hos forskellige Firmaer, bl. a. »Skandia«, Nyborg, Langreuters Eftf., København, og De forenede Jernstøberier, Aarhus.

Installatør Christensen blev senere ansat i Firmaet S. P. Johansen, Aarhus, og her fik han sin første Uddannelse som Elektriker, hvorfor han kunde tiltræde Pladsen som Maskinpasser paa Dybe Elektricitetsværk. I denne Stilling forblev han til 1918, paa hvilket Tidspunkt han fik Ansættelse som Montør paa Sindal Elektricitetsværk, som dengang blev ledet af Elektricitetsværksbestyrer H. Tønde.

Efter ganske kort Tids Forløb opnaaede Christensen Autorisation som elektrisk Installatør i Sindal, og han begyndte nu en selvstændig Virksomhed i et lille Værksted i Møllegade. Efter en Tid at have været bosiddende i Møllegade, henflyttede Christensen i Aaret 1928 til sine nuværende Lokaler, der omfatter Butik og Kontor med Udstillingsvindue, Værksted samt Lagerlokaler, og som er beliggende i Nørregade.

At Installatør Christensen ved veludført Arbejde og sund Forretningspolitik har forstaaet at bevare sine Kunders Tillid, bevises bedst ved Forretningens stadige Trivsel, medens andre, trods gentagne Forsøg, ikke har formaaet at skabe sig en Levevej indenfor samme Branche i Sindal.

Af de mange Arbejder Firmaet har udført bør følgende nævnes: Præstegaarden, Hvilehjemmet og Sparekassen i Sindal og Herregaarden »Linderumgaard«, foruden Størsteparten af Nyinstallationer i Sindal og Opland, ligesom han udfører Reparationsarbejde for D. S. B. og Postvæsenet.

I Virksomheden beskæftiges nu til Stadighed 3 Personer, medens man naturligvis under Udførelsen af store Arbejder har haft et langt større Antal i Arbejde.

H. HÆSTRUPS BAGERI

Et af Egnens betydeligste Bagerier er H. Hæstrups. Bageriet blev grundlagt af Bagermester Thomsen i Aaret 1898, senere blev det overtaget af Bagermester Christensen, der drev det, indtil han i Aaret 1931 solgte det til den nuværende Indehaver, Bagermester H. Hæstrup.



Bagermester H. Hæstrup

Bageriet, der som ovenfor nævnt, hører til Egnens største, er gennem Aarene gentagne Gange ombygget og moderniseret, ligesom alle moderne Maskiner er installerede; det skal saaledes nævnes, at der er indbygget en dobbelt Strømmen Bageriovn, med Udtrækshærd, installeret Røremaskine, Æltekar m. m.

I Bageriet, hvor der er Beskæftigelse til ialt 7 Personer, bages alt Faget henhørende, dog haves forskellige Specialiteter som Rugbrød, Kransekage og Overflødighedshorn; til Rugbrødsbagning bruges ikke mindre end ca. 20 Tdr. Rug ugentlig, og Kransekager samt Overflødighedshorn har Bageriet Kunder til overalt i Omegnen, ja, selv i Aalborg By haves Kunder, som sætter Pris paa Firmaets gode Bagværk.

Bagermester H. Hæstrup er født den 1. Oktober 1883 i Aalborg, hvor han hos Faderen, Bagermester M. Hæstrup, og Bagermester A. Thorsen fik sin første Uddannelse i Faget. Efter i 13 Aar at have opholdt sig i U.S. A. byggede han ved Hjemkomsten Bageriet paa



Springvandspladsen i Hjørring, dette drev han til 1928, da købtes Thorshøj Bageri i Thorshøj, som han drev til Købet af sin nuværende Forretning.

LENDUM MASKINSNEDKERI,
LENDUM PR. SINDAL



Tømrermester Thorvald Sørensen

Ovenstaaende Virksomhed er grundlagt i Aaret 1924 af Tømrermester Thorvald Sørensen som Maskinsnedkeri for Bygningsarbejder. I Løbet af de sidste Aar er der anskaffet moderne Maskiner, saaledes at der kan udføres alt til Faget henhørende, og da Indehaveren overtager Opførelsen af Bygninger i Entreprise, har han været med til at opføre mange af de Ejendomme og Gaarde, som siden Starten er blevet byggede i Lendum og Omegn. Foruden Bygningsarbejdet fremstiller Tømrer Sørensen Vaskemaskiner og Pandepladeklodser, som sælges til Isenkræmmere i Oplandet. I Virksomheden beskæftiges nu til Stadighed 3 Mand.

Tømrermester Thorvald Sørensen er født den 1. Maj 1903 i Lendum og har faaet sin Uddannelse ved



Faget, ligesom han for yderligere at dygtiggøre sig har frekventeret Hørby tekniske Skole i 2 Semestre.

H. HESSELHOLTS SLAGTER-FORRETNING

Det er ikke nogen lille Forretning, Slagtermester Hesselholt har oparbejdet sig i de faa Aar, der er gaaet siden dennes Start. I en Alder af kun 22 Aar, paabegyndte han i Aaret 1921 Forretningen, og samtidig opførtes den Ejendom, hvori saavel Beboelse som Butik og Slagtehus har til Huse.



Slagtermester
H. Hesselholt

Foruden den lokale Handel med alt til Faget henhørende, drives en ret stor Handel med slagtede Kreaturer til København og Skagen, endvidere har Hesselholt forhen eksporteret en Del levende Kreaturer til Tyskland.

Slagtermester Holger Hesselholt, der ved sin Energi og Dygtighed i Faget har været i Stand til at skabe sig en god og solid Forretning, som lover godt i



Fremtiden, er født den 18. Oktober 1899 i Skagen, hvor han hos sin Fader fik den første Uddannelse, senere har han haft Ansættelse forskellige Steder, og bl. a. hos Slagter Jens Hansen i Hjørring lært Pølsemageriet.

VRAA

VRAA ANDELS SVINESLAGTERI

Paa Initiativ af Sparekassedirektør N. Jensen, Vraa, indvarsledes i Aaret 1929 til Møde angaaende Oprettelse af et selvstændig Svineslagteri i Vraa. Paa Mødet tegnede ca. 600 Andelshavere sig, og Slagteriet begyndte sin Drift den 1. Januar 1931. Slagteriet, der er bygget til en Kapacitet paa ca. 45,000 Slagtninger aarligt, foruden Slagtning af Kreaturer, foretages omkring ca. 30,000 Svineslagtninger samt ca. 3000 Kreaturslagtninger aarligt.

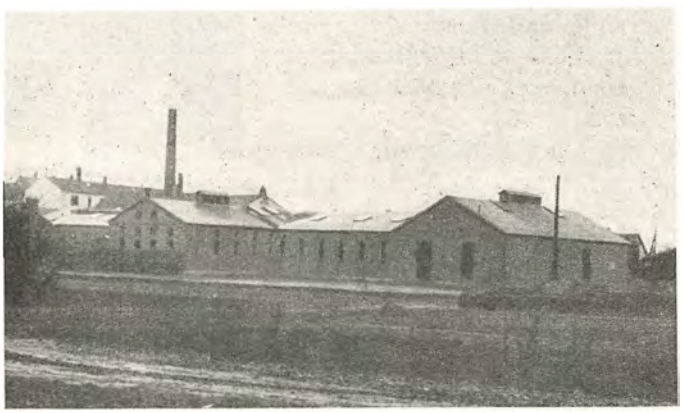

Svineslagteriet

I Slagteriet, hvor ca. 30 Personer er beskæftiget, er alt indrettet efter nyeste Principper, og alt drives saaledes ved elektrisk Kraft. Endvidere er i Slagteriets Bygninger indrettet Pølsefabrik, Fedtsmelteri, Destruktionsanstalt samt Detailudsalg.

Som Formand for Bestyrelsen fungerede fra Starten og til sidste Generalforsamling Sparekassedirektør N. Jensen; men da han paa Grund af Sygdom trak sig tilbage, efterfulgtes han af den nuværende Formand, Skatteraadsformand, Sogneraadsformand, Gaardejer Jens Rom, Stenved pr. Vraa. Slagteriets Direktør er J. M. Pedersen, der har været dets Direktør fra Starten.

Direktør Pedersen, der har en grundig Uddannelse fra andre af Landets Svineslagterier, hvor han har haft Ansættelse, har endvidere en Tid været paa Studierejse i Udlandet, hvor han blandt andet har opholdt sig i England, Tyskland, Frankrig og Holland.

Direktøren er født i Galten pr. Hadsten den 11. September 1897.

A/S VRAA BANK

Den 16. Maj 1916 stiftedes Aktieselskabet Vraa Bank, og den 18. Juli samme Aar begyndte Banken sin Virksomhed.

Banken, der driver alm. Bankvirksomhed, startedes med en Aktiekapital paa Kroner 100,000; men efter-



Vraa Bank

haanden som Bankens Kundekreds voksede, udvidedes i Aaret 1919 til Kroner 250,000.

Ejendommen, hvori Banken har til Huse, er opført i Aaret 1906 og blev dengang bygget til Apotek, men er siden, da Banken i 1920 købte den, indrettet til Bankens specielle Brug.

Bankbestyrelsens Formand er R. af Dbg., Landstingsmand Møller Nørgaard, Vraa. Bankens Direktør er Johs. Hauschildt, der overtog Posten som adm. Direktør den 1. April 1919, efter i en lang Aarrække at have faaet en grundig Bankuddannelse, idet han havde havt Ansættelse i flere af Landets betydende Banker, han var saaledes Assistent i Frederikshavn Bank i Aarene 1901—08, Bogholder i Banken for Aars og Omegn 1908—11, Fuldmægtig i Landmandsbanken Esbjerg Afd. fra 1911 og til sin Ansættelse som Direktør i Vraa Bank. Direktøren er født i Frederikshavn i Aaret 1886.

A/S BRØDRENE MØLLER

Ovennævnte Virksomhed skylder sin Oprindelse en blandet Landforretning, der var grundlagt i Aaret 1907, men som i 1910 deltes, idet Grovvareafdelingen udskiltes og blev drevet som selvstændigt Firma. Denne Forretning overtoges i Aaret 1923 af Justesen og Møller, der drev Firmaet, til det i Aaret 1928 omdannedes til Aktieselskab under Navnet A/S Brødr. Møller og med Chr. Møller og Thorvald Møller som dets Direktører. I Aaret 1931 udtraadte Chr. Møller af Firmaet, som siden har været drevet af Thorvald Møller som Enedirektør.



Direktør Thorvald Møller

Firmaet driver Handel med Korn, Foderstoffer, Kunstgødning, Trælast, Bygningsartikler samt Brændsel, en Del af ovennævnte Varer importerer Firmaet direkte fra Udlandet.

Det er ikke nogen ringe Handel, Firmaet gennem Aarene har opnaaet, og dets Kundekreds findes ikke alene i Byen men i hele det store Opland. Ejendommen, hvori Firmaet har til Huse, og som ejes af Brødr. Møller, bestaar af et større Ejendomskompleks med flere Bygninger, hvori er indrettet saavel Kontorer som Privatbeboelse, store Lager og Pakhuse, der kan rumme ca. 1000 Tons Korn, og desuden store Tømmerpladser. Formand for Aktieselskabets Bestyrelse er Direktør A. Spodsberg, Aalborg. Lederen af denne omfattende Forretning er Købmand Thorvald Møller, der er født i Sindal den 2. August 1904. Thorvald Møller har faaet sin praktiske Uddannelse i blandet Landforretning og har endvidere frekventeret den jydske Handelshøjskole i Aarhus, kom derefter til Vraa, hvor han i sit nuværende Firma blev Bogholder og indtraadte i Aaret 1926 i en Alder af kun 22 Aar som Firmaets Medindehaver.

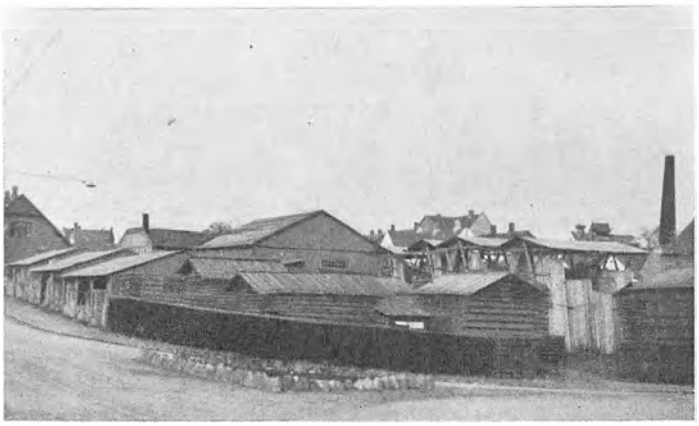

VRAA TEGLVÆRK

I Aaret 1906 dannedes et Interessentskab bestaaende af 4 Personer for Starten af Vraa Teglværk, og samme Aar paabegyndtes Opførelsen af dette. Som Interessentskab arbejdede Teglværket indtil Aaret 1918, da det blev overtaget af de nuværende Indehavere Jens Peder Møller og David Jensen, og med sidstnævnte som Værkets Leder.

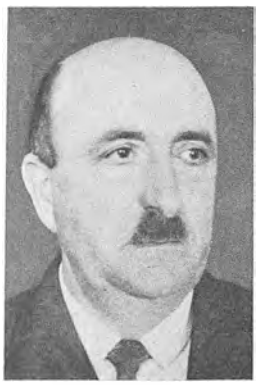

Teglværkejer David Jensen

I Oktober 1932 brændte Teglværket, som imidlertid atter

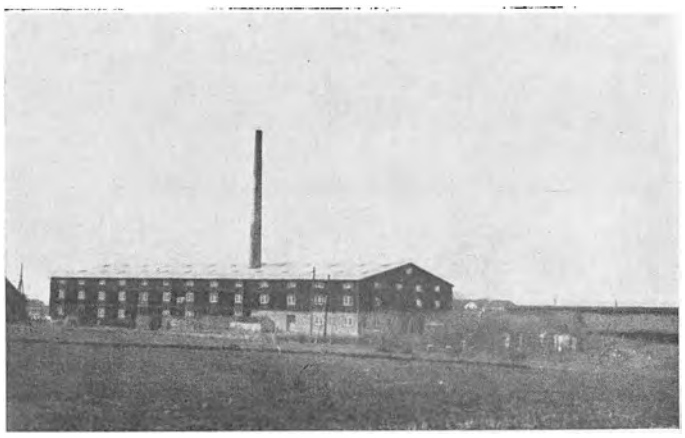

Vraa Teglværk

opførtes i 1933 og indrettedes moderne i alle Retninger og med en Kapacitet paa ca. 3,000,000 Sten aarlig, endvidere til Fabrikation af Rør- og Tagsten, der udelukkende afsættes i hele Oplandet.

Der beskæftiges op til 30 Personer.

Teglværksarbejder David Jensen er født den 3. Februar 1881 ved Hjørring, han har hos sin Fader, der var Teglværksbestyrer, faaet en god Uddannelse i Teglværksbranchen.

Foruden at passe sin store Virksomhed har David Jensen forskellige Tillidshverv, som han røgter med Dygtighed og Interesse, han er saaledes Formand for Teglværkernes Salgskontor i Hjørring, Sognefoged i Vraa, i Bestyrelsen for Andelsbageriet, samt Formand for Vraa Afholds-Hotel.

A/S VRAA KORN- & FODERSTOFFORRETNING



Forretningsfører Juul Bertelsen

En kendt og anset Forretning i Vraa og Omegn er A/S Vraa Korn- & Foderstofforretning, der som Aktieselskab blev grundlagt i Aaret 1930 og driver Handel med Korn, Foderstof, Trælast og Bygningsartikler.

Firmaet, der har til Huse i lejede Lokaler lige overfor Banegaarden, fører altid et konstant og velassorteret Lager i alt indenfor Branchen, saaledes at man til enhver Tid er i Stand til at paatage sig Leverancer af enhver Art. Der beskæftiges 4 Personer.

Aktieselskabets Leder er Forretningsfører Juul Bertelsen, der er født i Gandrup den 15. Decbr. 1899.



Forretningsfører Bertelsen er handelsuddannet og har forhen haft Ansættelse i blandet Landkøbmandsforretninger, Forretningsføreren er Medlem af Bestyrelsen for Vraa Borgerforening.

SPARE- OG LAANEKASSEN FOR VRAA OG OMEGN

I Aaret 1871 blev Spare- og Laanekassen for Vraa og Omegn grundlagt. Begyndelsen var meget beskeden, men Sparekassen voksede jævnt og støt, og efterhaanden blev de lejede Lokaler for smaa. I 1924 opførtes Sparekassens egen moderne Ejendom, hvori den nu har til Huse.

Indskudskapitalen har i Aarenes Løb været stærkt stigende og er nu ca. 4 Millioner Kroner. I 1934 blev Thomas Jensen valgt til Sparekassens Direktør.

Direktør Jensen er født i Vester Vanggaard, Vraa, den 27. Juni 1883. Direktøren er uddannet ved Landvæsenet, og i 1922 købte han »Ny Bundgaard« i Vraa, som han stadig driver.

Direktør Jensen har i Aarenes Løb haft flere Tillidshverv, som han har udfyldt til alles Tilfredshed. Han er saaledes nu Formand for Foderstofforeningen i Vraa og i Bestyrelsen for Vareindkøbsforeningen.

»NORDJYSK« AUTO-DUCO-LAKERERI

v. IM. J. ØSTEDGAARD, POULSTRUP pr. VRAA

Virksomheden er grundlagt 1919 som alm. Malerforretning, og dengang maatte Østedgaard arbejde helt alene paa Værkstedet, senere, nemlig 1920, aabnedes desuden en Butik for Salg af Farver og Tapeter. I Aaret 1926 solgtes denne Forretning, og det nuværende Duco-Lakereri blev grundlagt.



Malermester I. J. Østedgaard

Allerede efter 2 Aars Forløb havde Virksomheden taget et saadant Opsving, at de nuværende store og moderne Lokaler maatte bygges, og man specialiserede sig nu helt paa Ducolakeringens Omraade, og det er i Tidens Løb lykkedes Indehaveren at drive Forretningen op til at være Nordjyllands største; idet Arbejdsfeltet ligger mellem Byerne Aalborg og Skagen.

Der forefindes selvfølgelig alle moderne Maskiner, og disse er stadig blevet kompleteret for at kunne optage Konkurrencen, for yderligere at være sikker paa, at der kun udføres 1ste Klasses Arbejde, bliver alt kontrolleret af Østedgaard personlig.



I Virksomheden beskæftiges nu til Stadighed 8 Personer, saa man er nu i Stand til at behandle 1 Vogn færdig pr. Dag.

Malermester Imanuel Jensen Østedgaard, der er født den 12. Oktober 1895 i Thisted, har faaet en god og alsidig Uddannelse i sit Fag, ligesom han har besøgt Malerskolen i Aarhus, senere hos flere anerkendte Mestre, indtil han som 24-aarig startede i Poulstrup.

VRAA MASKINFABRIK

Det var Fabrikant Christian Thomsen, der i Aaret 1910 startede ovennævnte Virksomhed, som i Aaret 1923 blev overtaget af den nuværende Indehaver, Fabrikant M. Olsen.

Fabriken udfører alt mekanisk Arbejde, saavel Reparationer som nyt Arbejde, og desuden haves et ret

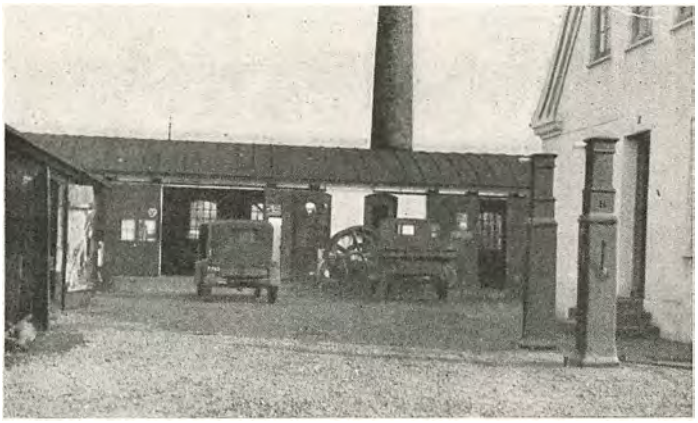

omfattende Salg af Landbrugsmaskiner, der sælges i saavel selve Byen som i hele det store Opland.

Fabriken, der beskæftiger 8 Mand, har til Huse i lejede Lokaler, som er indrettet til dets specielle Brug og forsynet med alle dertil nødvendige Maskiner.

Indehaveren, Fabrikant M. Olsen, er født i Thise den 30. Oktober 1893. Han er uddannet som Maskinarbejder og har endvidere frekventeret Teknisk Skole i Aalborg, baade Aften- og Dagskolen.

KAROSSERIFABRIKEN »POULSTRUP«

POULSTRUP pr. VRAA



Fabrikant
Alfred Madsen

Da ovennævnte Virksomhed af Indehaveren, Fabrikant Alfred Madsen, startedes i Aaret 1919, var det som alm. Karetmagerværksted og under ret primitive Forhold.

Skønt ene Mand paa Værkstedet, lykkedes det hurtigt for Madsen at skabe sig et godt Navn i Branchen, og ikke mindst paa Grundlag af hans Fabrikation af Automobilkarosserier, som han optog i Aaret 1923, og som siden har været Fabrikens Speciale.



Der fabrikeres nu alt inden for Automobilkarosserier samt Karetmagerarbejde, og som Følge af Virksomhedens gode Trivsel har det i Aarenes Løb været nødvendigt gentagne Gange at foretage forskellige Udvidelser og Ombygninger, saaledes at Fabriken nu staar som en moderne Virksomhed forsynet med alle nødvendige Maskiner, og Fabrikation af Karosserier, der til Begyndelsen af Aaret 1934 var oppe paa ca. 750, giver et godt Vidnesbyrd paa en enkelt Mands Dygtighed og Initiativ. Det kan endvidere nævnes, at Madsen har lavet alle de Shell Olieboxe, der staar over hele Danmark.

Fabrikant Alfred Madsen, der i sin Virksomhed har Beskæftigelse til 10—15 Personer i Karosseriafdelingen, er født den 23. September 1891 i Jerslev, hvor han i sin Fødeby fik sin første Uddannelse i Branchen.

VRAA MØBEL- & LIGKISTE-MAGASIN

v. WILLIAM JORDANSEN

Skønt en af Vraa's yngste Forretningsmænd og Indehaver af en af de yngste Forretninger i Byen, har



Snedkermester William Jordansen vist, at Energi og Dygtighed i Forening nok skal bringe sin Mand frem.

Den 1. November 1930 begyndte Jordansen under ret beskedne Forhold som Møbelhandler og Møbelsnedker, og ret hurtigt lykkedes det for ham at skabe sig en Kundekreds ikke alene i selve Byen men ogsaa i hele Oplandet. Virksomheden raader over en stor, pæn Butik samt moderne Værkstedslokaler, forsynet med alle moderne Maskiner og man udfører alt Arbejde Faget henhørende.

I Forretningen haves altid et velassorteret Lager af alle Arter Møbler, dels forarbejdet paa eget Værksted og efter egne Tegninger og dels fra forskellige af Landets førende Møbelfabriker, og der er til Stadighed Beskæftigelse til 4 Personer.

Snedkermester William Jordansen er født den 13. November 1905 i Vraa. Han har faaet en god og alsidig Uddannelse i Faget og har arbejdet forskellige Steder som Maskinsnedker forinden sin Start i 1930.

William Jordansen er Brandfogedassistent i Vraa.

S. LARSENS PLANTESKOLE & HANDELSGARTNERI

Den egentlige Grundlæggelse for ovennævnte Virksomhed gaar saa langt tilbage som til Aaret 1890; men dengang blev den udelukkende drevet som Planteskole.

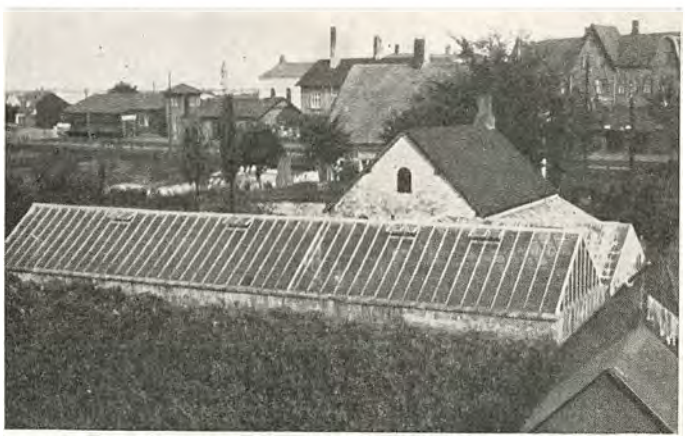

Den nuværende Indehaver, Handelsgartner S. Larsen, overtog Planteskolen i Aaret 1910, og han udvidede den til ogsaa at omfatte Handelsgartneri. Gartneriet raader nu over 4 Tønder Land under Kultur, samt 4 anselige Drivhuse og ca. 70 Mistbænke.

Produktionen, der hovedsagelig bestaar af alle Slags Blomster og Grøntsager, sælges overalt i Byen og Omegnen.

Forretningen, der har til Huse i egen Ejendom, hvor der foruden Butik og Kontor ogsaa er Privatbeboelse, er til Stadighed 4 til 5 Personer beskæftiget.

Handelsgartner S. Larsen er født den 4. December 1882 i Brønderslev.Han har faaet en god Uddannelse som Gartner og har som saadan haft Ansættelse flere Steder i Landet.

PETER ENGELUNDS SKRÆDERFORRETNING

Denne Forretning, der hører til en af de ældste og største paa Egnen, etableredes i Aaret 1899 af Skræ-



dermester Ejnar Engelund, der fra en beskeden Begyndelse arbejdede den op til dens nuværende Størrelse, og som med usvækket Interesse forestod den lige til sin Død i 1918. Den overtoges da af Peter Engelund, Grundlæggerens Søn og nuværende Indehaver af den stadigt voksende Forretning, der i de første Aar havde til Huse i lejede Lokaler, men som i 1907 flyttede til den nuværende Ejendom, som E. Engelund lod opføre.

Der drives udelukkende Herreskræderi, og der forarbejdes i Gennemsnit ca. 200 Klædninger om Aaret — det bedste Bevis for Forretningens Trivsel. Den beskæftiger 4—5 Mand, og den er indenfor den store Kundekreds fra Land og By kendt for sit gode, haandværksmæssige Arbejde.

Skrædermester Peter Engelund er født den 29. Marts 1901 i Vraa. Han fik sin Uddannelse i Faderens Forretning og har desuden flere Gange været i København paa Kursus. P. Engelund er ogsaa indenfor sin Stand en agtet og kendt Mand og er indvalgt i Bestyrelsen for Skrædermesterforeningen for Nordvendsyssel.

WILLIAM BROLIN

Da Indehaveren af ovennævnte Virksomhed i Aaret 1924 paabegyndte denne, var det under ganske smaa Forhold og nærmest som Værksted for Reparation af Landbrugsmaskiner, Motorcykler o. l. Siden er Virksomheden lagt noget om, idet man nu blandt andet driver Fabrikation af Motorer sideløbende med den øvrige Drift, og det er ikke nogen ringe Virksomhed, Indehaveren, Fabrikant William Brolin, igennem Aarene har oparbejdet sig.

Fabrikant William Brolin, der er født i Børglum den 26. Juni 1886, er oprindelig uddannet som Tømrer, men efter i 2 Aar at have opholdt sig i Amerika, hvor han arbejdede indenfor Maskinbranchen, startede han ved Hjemkomsten sin nuværende Virksomhed.

H. STEGE,
TAPET- OG FARVEHANDEL, VRAA


Farvehandler H. Stege

I lejede Lokaler begyndte Indehaveren af ovennævnte Forretning, Farve- og Tapethandler H. Stege, i Aaret 1912.

Forretningen, der nu er Byens betydeligste indenfor sin Branche, fører alt indenfor Tapeter og Farver, og hvoraf altid haves et velassorteret Lager, endvidere udføres alt Malerarbejde.

I 1922, da saavel Kundekreds som Omsætning var forøget, saa Pladsforholdene blev for smaa, købtes den Ejendom, hvori Forretningen nu har til Huse, og henflyttedes dertil.

H. Stege er født den 1. Januar 1887 i Tolstrup; han



er uddannet i Malerfaget og har bl. a. haft Ansættelse hos Malermester Anton Lassen i Aalborg. H. Stege er Brandmand i Vraa.

TAARS TØMMERHANDEL,
TAARS


Tømmerhandler Th. Andersen

Tømmerhandelen er oprindelig grundlagt af Købmand Martin Christensen, der drev den sideløbende med sin Købmandshandel. I 1918 udskiltes Kolonial- og Grovvareafdelingen, som solgtes til Købmand Alfred Petersen, medens Christensen selv beholdt Tømmerhandelen, som han drev til sin Død i Aaret 1929, hvorefter den overtoges af den nuværende Indehaver, Th. Andersen. Firmaet beskæftiger 2—3 Personer og driver en ret omfattende Handel paa Egnen. — Tømmerhandler Th. Andersen er født i Heltborg den 21. Maj 1875.

TAARS NY MASKINSNEDKERI,
v. ERNST ANDERSEN, TAARS

Et Firma, der endnu hører til de ganske unge, er Taars ny Maskinsnedkeri ved Ernst Andersen, idet det først traadte ud i Livet i Januar 1934. Ernst Andersen købte i 1933 den Ejendom, hvor Forretningen har til Huse, og indrettede her Værksted og Butik.

I den korte Tid, der siden er gaaet, har der været stadig Fremgang at spore, og der er nu til Stadighed Beskæftigelse til 2 Mand. Forretningen fremstiller alt i Bygningssnedkeri, Møbler og Ligkister.

Ernst Andersen er født i Taars d. 6. Juli 1909 og er uddannet som Tømrer hos Alfred Rasmussen i Astrup pr. Hjørring.

VAGN PEDERSEN,
AUTOVÆRKSTED, TAARS

Automobilmekaniker Vagn Pedersen, Indehaveren af ovennævnte Forretning, er født den 24. August 1908 i Hjørring, hvor han i Firmaet Brdr. Simonsen har faaet en god Uddannelse i Faget; endvidere har han for yderligere at dygtiggøre sig i sit Fag frekventeret Teknisk Skole, taget Kursus i Ford og Chevrolet Reparation i København o. s. v.


Automobilmekaniker Vagn Pedersen

Man vil heraf kunne forstaa, at Pedersen var fuldt kvalificeret til at nedsætte sig som selvstændig, da han i 1932 købte sin Forretning, og det maa ogsaa siges, at han har været i Stand til at drive denne ganske godt fremad.

Ved Starten i 1932 begyndte han i lejede Lokaler bestaaende af Butik og et godt Værksted; da Forretningens Trivsel imidlertid i de forløbne Aar har været tilfredsstillende, købtes Ejendommen i 1934; endvidere er tilkøbt



en Benzin-Tank, hvorfra forhandles Triangel Benzin.

Forretningen, der stadig drives som Reparationsværksted, fører desuden et velassorteret Lager af Reservedele, og sideløbende med dette har Pedersen autoriseret Køreskole.

HENRY AABEL,
KØBMAND, ØSTERVRAA

Grundlæggeren af ovennævnte Forretning, afdøde Købmand C. M. Aabel, var saavidt vides den første, der paabegyndte Forretning i Østervraa, idet Forretningens Start ligger saa langt tilbage som til Aaret 1889. Købmand C. M. Aabel, der drev Forretningen som blandet Landkøbmandshandel, ledede den til sin Død i Aaret 1931; i de forløbne Aar var det lykkedes for ham at drive den frem til at være en af Egnens største og mest anerkendte, ligesom han grundet paa dens gode Trivsel og den derved fremkomne Pladsmangel gentagne Gange har maattet udvide og ombygge.

I Aaret 1918 blev Forretningen ombygget sidste Gang og til sin nuværende Skikkelse, bestaaende af store moderne Bygninger med den smukke Butik samt Lagerskure m. m.

Fra 1931 til 1932 var Enken Forretningens Indehaver, men solgte den da til Sønnen Henry Aabel, der fremdeles driver den som Landkøbmandshandel og si-



den Overtagelsen har været i Stand til fremdeles at hævde det gode Ry, den har haft siden Starten.

Der beskæftiges foruden Indehaveren 4 Personer.

Købmand Henry Aabel er født den 13. December 1903 i Østervraa, hvor han hos sin afdøde Fader fik sin første Handelsuddannelse; senere har han for yderligere at dygtiggøre sig frekventeret Den jydske Handelshøjskole i Aarhus samt Købmandshvile i Hørsholm.

»NORDJYDEN«,
ØSTERVRAA

Firmaet er grundlagt i Aaret 1915 af afdøde Laurits Hansen, der begyndte at drive Handel med Musikinstrumenter og Cykler en detail. Fra Starten var der en Søn, som var ansvarlig Medindehaver; men denne afgik desværre ret tidligt ved Døden, hvorfor Faderen atter overtog Firmaet for egen Regning. Aaret 1916 bragte en Forandring i Forretningen, idet man gik over til en gros Handel med Cykler, og det er lykkedes igennem Aarene at erhverve Kunder over hele det nordlige Vendsyssel.

Laurits Hansen døde i Aaret 1933; Forretningen bliver nu ført videre ved en Bestyrers Hjælp, men for Enkens Regning. Man har stadig til Huse i den Bygning, som allerede blev opført i Aaret 1915 i Byen lige ved Hovedlandevejen.

Virksomheden, der i Sæsonen beskæftiger 2 à 3 Per-



soner, beskæftiger sig med Samling og en gros Salg af Cykler under det i Vendsyssel kendte Mærke »Nordjyden«.

Som Forretningsfører ansattes ved Indehaverens Død en af de i Forretningen beskæftigede Folk, nemlig Otto Jensen, der er født den 22. Oktober 1912 i Mjels; han har faaet en grundig og alsidig Uddannelse indenfor sit Fag og beklæder med Rette sin nuværende Stilling.

ANDR. CHRISTENSEN,
SMEDEMESTER, KAAS

I 1925 etablerede Andreas Christensen sig som Smedemester i Kaas og købte samtidig med Starten Ejendommen med tilhørende Værksted.

Værkstedet er indrettet med moderne Maskiner, og foruden almindeligt Smedearbejde og Reparation af Landbrugsmaskiner fremstilles her som Specialitet Gravgelændere.

Det er i Aarenes Løb lykkedes Andreas Christensen at erhverve sig en god Kundekreds, og blandt andet sælges nu en Del Landbrugsmaskiner til Egnens Beboere.

Smedemester Christensen er født d. 2. December 1898 og har faaet sin Uddannelse ved Branchen. Som Svend har han arbejdet saavel hos private Smedemestre som paa Maskinfabriker.

LØNSTRUP TRÆLAST- & FODERSTOFFORRETNING
v. ANDR. NIELSEN, LØNSTRUP

Ovenstaaende Firma kan føres meget langt tilbage i Tiden, antagelig henved 100 à 150 Aar, idet det er udskilt af en gammel Købmandshandel i Lønstrup, som i sin Tid drev den største Handel i Nordjylland, da man herfra handlede i udstrakt Grad paa Norge, Sverige og England. Ifølge de gamle Handelsbøger, som endnu forefindes, har man konstateret, at Forretningen den Gang havde Kunder over hele Nordjylland,

som kom og udvekslede deres Landbrugsprodukter mod Varer, som skulde bruges saavel til Livets Ophold som til Opførelse af nye Bygninger.

De Bygninger, som den gamle Forretning i de sidste Aar af sin Glansperiode benyttede, staar endnu, og de er opført i Aaret 1852; men nu har adskillige forskellige Virksomheder til Huse i de Lokaler, som en enkelt stor Landforretning den Gang kunde udfylde. Den sidste af Ejerne fra Stortiden var Købmand Segelcke, som senere afhændede Forretningen og flyttede ind til Hjørring. Senere har der været flere forskellige Indehavere, og Forretningen maatte bukke under for den moderne Tid med alle sine hurtigere og lettere Forbindelser saavel med Storbyerne som med Udlandet.


Købmand Andreas Nielsen

I Aaret 1911 blev hele Virksomheden købt ved Auktion af Mejeriejer Størup, som udstykkede de forskellige Grene af den store gamle Forretning; han selv overtog den Afdeling, som handlede med Grovvarer, og henlagde denne til den Plads, som den endnu har i Nærheden af Banen. Her opførtes de nuværende Bygninger til Beboelse og til Lager, og han grundlagde her Lønstrup Trælast- & Foderstofforretning, som optog Handel med Trælast, Foderstoffer, Bygningsartikler og Brændsel.

Denne Virksomhed drev han indtil sin Død i Aaret 1921, og hans Enke fortsatte i et Par Aar med en Bestyrer.

Den 1. Juli 1923 blev Forretningen med alt Tilbehør købt af den nuværende Indehaver, Købmand Andr. Nielsen, som fortsatte Firmaet. Han har i Aarenes Løb forbedret en Del, bl. a. har han installeret et moderne Motormølleri, hvor der nu formales en Del Korn til Videresalg.

I Forretningen beskæftiges der nu til Stadighed 3 Personer.

Købmand Andreas Nielsen, der er født den 13. Juli 1873 i Skyum i Thy, er uddannet hos Købmand P. V. Jensen, Gudnæs Strand, som drev en Virksomhed af samme Art som den gamle Forretning i Lønstrup. Senere drev han en meget stor og anset Købmandshandel i Skovsgaard i ca. 20 Aar for derefter at komme til Lønstrup i sin nuværende Virksomhed.

Under sin Købmandstid i Skovsgaard var Købmand Nielsen en meget kendt og betroet Mand; han var saaledes Medlem af Sogneraadet, Formand for Borgerforeningen, ligesom den snart 25aarige Øster Svenstrup Sogns og Omegns Sparekasse blev stiftet paa hans Initiativ; for denne var han Formand lige fra Stiftelsen, indtil han flyttede fra Skovsgaard.



A/S DRUSTRUP & HANSEN,
HJERMITSLEV

Ovenstaaende Firma er grundlagt i Aaret 1931, idet man udskilte det fra den gamle ansete Købmandshandel J. Drustrup, der herigennem blev en speciel Kolonialforretning, medens al Handel med Korn, Foderstoffer, Støbegods samt Brændsel overgik til Aktieselskabet. Det kan saaledes nævnes, at Firmaet har Eneforhandling af Støbegods fra C. M. Hess' Fabriker i Vejle.


Direktør A. Hansen

Samtidig med Grundlæggelsen ansattes den nuværende Direktør, Aksel Hansen, der er født den 31. Maj 1904, som Leder af Firmaet, der til Stadighed beskæftiger 4 Personer. Direktør A. Hansen er uddannet ved Handelen hos Købmand Johan Petersen, Aabybro, senere har han frekventeret Justitsraad Møllers Handelshøjskole i Aalborg, derefter blev han ansat



som Bogholder hos Købmand J. Drustrup i Hjermitslev, hvorfra han, som naturligt var, gik ind til sin nuværende ansvarsfulde Post.

PETER RASMUSSEN,
MANUFAKTURHANDLER,
HJERMITSLEV

Peter Rasmussens Manufakturforretning er grundlagt i 1890 af Søstrene Kraglund, og saavel Forretningen som Ejendommen overtoges af den nuværende Indehaver i 1919. Rasmussen lod straks Forretningen



Manufakturhandler
Peter Rasmussen

modernisere og optog samtidig Salg af Herre-, Dame- og Børnekonfektion. Efterhaanden som Forretningen voksede, krævede den mere Plads, og i 1930 tilbyggedes yderligere en ny Fløj. Omsætningen har i de forløbne Aar været jævnt og støt stigende.

Indehaveren Peter Rasmussen er født i Sjelle ved Aarhus den 9. April 1889. Sin Uddannelse har han faaet ved Branchen og har bl. a. i 6 Aar været Førstemand i Magasin du Nord i Brønderslev.

Rasmussen har i en Periode været Medlem af Sogneraadet og i flere Aar Formand for Borger og Haandværkerforeningen.

BAGERMESTER ANTON NIELSEN,
V. HJERMITSLEV

Ovenstaaende Firma er grundlagt i Aaret 1894 af Bagermester Oluf Hedegaard og er saaledes den ældste Bagervirksomhed i Byen. Forretningen har til Huse i de samme Bygninger og Lokaler som den Gang.



Bagermester Anton Nielsen

I Aaret 1914 blev Bageriet overtaget af Bagermester Gregersen, som drev dette indtil 1921, hvorefter det har været paa forskellige Hænder, indtil den nuværende Indehaver i Aaret 1929 købte hele Virksomheden.

I den forløbne Tid har Bagermester A. Nielsen indført en Del forskellige Forbedringer som Piske- og Røremaskiner med mere, og det paatænkes atter at udvide Forretningen, da Kundekredsen og Omsætningen har været konstant stigende, ligesom han paa Grund af Kundernes Ønske nu har maattet optage en Landtur.

Bagermester Anton Nielsen, der er født den 11. Februar 1893 i Tise Sogn, har faaet sin første Uddannelse i den Forretning, som han nu selv er Indehaver af. I ca. 8½ Aar har han opholdt sig i U. S. A. bl. a. som Bager i Minneapolis, Minn., og han har deltaget paa amerikansk Side i Verdenskrigen i ca. 2 Aar; derefter kom han tilbage til Danmark og købte en Forretning i Harndrup paa Fyen, indtil han i Aaret 1929 erhvervede sin nuværende Virksomhed.



HENRY NIELSEN,
TØMRERMESTER, HALVRIMMEN

I Aaret 1931 opførtes saavel Værksted som Beboelseshuset for ovenstaaende Virksomhed, og samtidig begyndte Henry Nielsen sin Bygningstømrerforretning.



Tømrermester
Henry Nielsen.

Han har allerede i den korte Tid, hvor han har været selvstændig, opført mange Ejendomme, tildels efter egen Tegning, bl. a. Manufakturhandler Langgaards Forretningsejendom i Halvrimmen og Statshuse paa Aallegaard Mark. 1933 anskaffedes de nødvendige moderne Maskiner for Maskinsnedkeri, og det er et Bevis for Arbejdets Kvalitet, at disse Maskiner til Dato ustandselig har kunnet snurre.



I Virksomheden beskæftiges nu til Stadighed op til 4 à 5 Personer, alt efter Aarstiderne.

Tømrermester Henry Nielsen, der er født den 13. Oktober 1906 i Brovst, er udlært som Tømrer i sin Fødeby; senere har han for yderligere at dygtiggøre sig indenfor sit Fag i 2 Vintre deltaget i Kursus paa Haslev Haandværkerhøjskole.

Som Bevis paa den Tillid, Henry Nielsen nyder, maa nævnes, at han er Medlem af Bestyrelsen for følgende: Brovst Sogns Sygekasse, Husflidsforeningen samt for K. F. U. M. i Brovst Sogn.

DRONNINGLUND POLSTERMØBELFABRIK, DRONNINGLUND

Det var under smaa og beskedne Forhold, Fabrikant A. Poulsen i 1926 begyndte sin Virksomhed i Dronninglund. Den første Tid var der da kun Beskæftigelse til A. Poulsen selv og en Lærling, og de lejede Lokaler var ikke store. Men Udviklingen skred hurtigt frem, og allerede i 1928 var større Lokaler absolut nødvendige. A. Poulsen opførte da sin egen Fabriksejendom, som igen i 1932 maatte udvides betydeligt. Firmaet fremstiller alle Polstermøbler og Stel til en gros Salg og almindelige gængse Møbler til Detailsalg. I København har Firmaet egen Repræsentant, medens Fabrikant Poulsen personlig besøger alle Kunderne i Jylland. Som nævnt har Virksomheden i de Aar, der er forløbet siden Starten, været i jævn Fremgang, og den har nu konstant Beskæftigelse til 10—12 Mand.

Fabrikant A. Poulsen er født i Arden den 30. Juli 1901. Han er uddannet som Sadelmager og Tapetserer og har arbejdet flere Steder som Svend saavel her hjemme som i Udlandet.

E. GRAVESEN, AUT. FORD FORHANDLER DRONNINGLUND



Autoforhandler E. Gravesen

Under ret beskedne Forhold begyndte E. Gravesen i Aaret 1916 Cykleforretning samt Handel med Landbrugsmaskiner, og som saadan blev Forretningen drevet til 1920, da der ogsaa optoges Forhandling af Automobiler. Fra Januar 1935 har Gravesen overtaget Ford-Forhandlingen for Brønderslev og Omegn og driver nu begge Forretninger.

Grundet paa Forretningens gode Trivsel saa man sig i Aaret 1921 nødsaget til at foretage en Udvidelse, hvorfor man skred til Opførelse af nye Bygninger, hvori foruden Privatbeboelse, Udstillingslokale, Garage og Lager, ogsaa indrettedes et stort moderne Værksted forsynet med alle nødvendige Maskiner og Plads til ca. 20 Vogne.



Siden Starten er det lykkedes for Gravesen at oparbejde sig en god Forretning, der nu giver Beskæftigelse til 10 Personer; endvidere har Gravesen Redningsstation for Falck med alt dertil nødvendige Materiale som Udrykningsvogn o. s. v.

E. Gravesen er født den 15. Juni 1882 i Kobbermølle; han har faaet en ualmindelig god Uddannelse i Faget og har haft Ansættelse i flere af Landets mest anerkendte Virksomheder, ligesom han en Tid har haft Ansættelse i Udlandet. E. Gravesen er i Sygehusets og Vandværkets Bestyrelser, i førstnævnte ogsaa Tilsynsførende. Endvidere er han i Teknisk Skoles Bestyrelse.

BØRGE HENRIKSEN, MØBELFABRIK, DRONNINGLUND



Fabrikant Børge Henriksen

Under meget beskedne Forhold blev ovennævnte Virksomhed grundlagt i Aaret 1929, idet man lejede et Værkstedslokale paa kun 16 □ Alen, men det begyndte straks at knibe med Pladsen, da Henriksen ved at specialisere sig om Fremstilling af Borde og andre Arter Luksusmøbler i polerede, finere Træsorter opnaaede et godt Navn og herved en stadig voksende Kundekreds. I Aarenes Løb er der saaledes stadigt blevet udvidet, og allerede i 1931 kunde man skride til Opførelsen af den nuværende moderne Fabriksbygning, ligesom Maskinerne blev



kompletteret og fornyet, saaledes at man kan optage Konkurrencen med selv de største og fineste Fabriker i denne Art her i Landet. Virksomheden, der nu til Stadighed beskæftiger 7 Personer, dækker nu over et Gulvareal paa ca. 500 □ Alen.

Der produceres nu aarligt ca. 1500—2000 Stk. enkelte Smaamøbler, og da man daarligt kan tilfredsstille Efterspørgselen, paatænker man allerede nu en større Udvidelse.

Poleringen af Møblerne overvaages med skarpe Øjne af Fabrikantens Frue, saaledes at der ikke kan blive udsendt Møbler, der paa nogen Maade har Mangler.

Møbelfabrikant Børge Henriksen, der er født den

12. Juni 1905 i Hals, har faaet sin første Uddannelse hos Snedkermester A. M. Jensen, Fare pr. Sporup, men for at kunne være fuldt paa Højde med, hvad der kræves for at fremstille de rigtigt polerede Møbler, har han en Tid arbejdet paa kendte Møbelvirksomheder i Paris, som f. Eks. Vilhelm Andersen, Poul Jørgensen m. fl., som nyder megen Anerkendelse i Frankrig. Kort efter sin Hjemkomst startede han sin Virksomhed i Dronninglund, og denne har siden Grundlæggelsen været i stadig Fremgang.

PANDRUP NY MASKINSNEDKERI,
PANDRUP

Indehaveren, Tømrermester Holger Pedersen, er født den 6. August 1906 i Vadum og har faaet en god og alsidig Uddannelse som Tømrer og Bygningssnedker. Holger Pedersen, der selv har startet den Forretning, han er Eneindehaver af, har ved Flid og Sparsommelighed sammenspared den Kapital, der skulde til for at paabegynde Virksomheden. Allerede som Lærling benyttede han sin Fritid til Ekstraarbejde og tjente bl. a. til sit Værktøj. Han har saaledes i en tidlig Alder skabt sig et Ry som en solid og dygtig Haandværker.



Tømrermester
Holger Pedersen

I 1926 startede Pedersen sin første Forretning. Han laante en Høvlebænk, lejede et lille Værksted paa ca. 3 × 4 Meter og begyndte med frisk Mod, og allerede 3 Maaneder senere maatte han udvide og flytte til et større Lokale. Samtidig anskaffede han sig nogle gamle Maskiner, og nu varede det ikke længe, før der for Alvor kom Gang i Virksomheden. Sejgt og energisk arbejdede Pedersen sig frem, og to Aar efter Starten kunne han købe den store Grund, hvor den nuværende Ejendom opførtes. Den rummer baade Værksted og Beboelse.

Det er efterhaanden ikke saa faa store Arbejder, der er udført i Pedersens Værksted, hovedsagelig Tømrer- og Bygningsarbejde, men Værkstedet er nu ogsaa forsynet med alle moderne Maskiner, saaledes at man er i Stand til at paatage sig ethvert Arbejde til Faget henhørende.



Tømrermester Holger Pedersen, der i sin Forretning beskæftiger fra 4 til 6 Personer, er født den 6. August 1906 i Vadum. Han er Kasserer i den lokale Afholdsforening.

B. CHRISTOFFERSEN,
KØBMANDSHANDEL,
PANDRUP

Som den første Forretning, der fandtes i Pandrup By, startede Købmand Jansen omkring Aaret 1880 en Købmandshandel, der dannede Grundlaget for ovennævnte Forretning, som nu drives af Købmand B. Christoffersen. I Tidens Løb har Forretningen haft forskellige Indehavere, der dog ikke har haft Held til at drive den fremad, idet den nærmest var ødelagt, da den nuværende Indehaver i Aaret 1933 overtog den.



Købmand
B. Christoffersen

Det var under meget smaa Forhold, Christoffersen startede og faktisk uden Kapital, men det er efterhaanden lykkedes for ham at erhverve en ret omfattende Kundekreds, ligesom Omsætningen i den korte Tid, han har været Indehaver, er drevet frem til ca. 3000 Kroner pr. Maaned.



Købmand Bernhardt Christoffersen er født den 5. Juli 1912 i Aasted Kommune. Han er handelsuddannet og har bl. a. frekventeret Justitsraad Møllers Handelshøjskole i Aalborg.

FRANDS PEDERSEN,
MØBELSNEDKERI,
PANDRUP

Som ganske ung startede Frands Pedersen uden fremmed Hjælp sin Virksomhed, med det Formaal kun at fremstille Møbler efter Tegning i alle Stilarter og hovedsagelig i Mahogni og Nøddetræ. Dette Princip har han overholdt, og paa Grund af de smukke og gode Ting, som er udgaaet fra hans Værksted, har han vundet sig mange Kunder ude i Landet, bl. a. Cigarfabrikant Obel i Aalborg.

Kundekredsen udvidede sig stærkt, og som Følge heraf ogsaa Arbejdsstyrken, som nu foruden Indehaveren bestaar af 3 Personer.

Mange af de Møbler, der fremstilles, er tegnede af Indehaveren selv.

Frands Pedersen er født i Pandrup den 13. August 1905. Han har lært sit Fag fra Grunden og har bl. a. i 2 Aar opholdt sig i Kanada.

Frands Pedersen er Bestyrelsesmedlem i Pandrup teknisk Skole.

SKRÆDERMESTER A. C. NIELSEN, PANDRUP

Skrædermester A. C. Nielsen begyndte som selvstændig Maalskræder i Sulsted i Aaret 1903, hvor han drev sin Forretning til 1906, da han mageskiftede denne med den daværende Skræderforretning i Pandrup.



Allerede i Aaret 1908 kunde han opføre sin egen Ejendom, og Beskæftigelsesgraden var dengang 12 Svende. I Aaret 1920 solgte han Forretningen og rejste over til sin Svigerfader, Skrædermester P. Holbæk, i Amerika, der tidligere havde drevet Skræderforretning i Pandrup.

Efter et fireaarigt Ophold i Staterne, vendte han i 1924 atter tilbage til Danmark og begyndte igen en Skræderforretning i Pandrup, og i de samme Lokaler, hvori Forretningen endnu har til Huse.

Skrædermester Nielsen har paany forstaaet at oparbejde en stor og anset Forretning, idet han nu har Beskæftigelse til 8 Svende, og den regnes for at være den største Landskræderforretning Nord for Limfjorden. Kundekredsen maa nu søges ikke alene i Pandrup og Omegn, men ogsaa i store Byer som Aalborg har Nielsen været i Stand til at optage Konkurrencen.

Skrædermester Andreas Christian Nielsen er født den 16. April 1880 i Hune Sogn. Han har faaet en grundig Uddannelse i Faget og har haft Ansættelse i flere store Skræderier.

EMIL CHRISTENSENS BAGERI, PANDRUP

Som et af de ældste Bagerier i Byen er dette grundlagt af afdøde Kancelliraad Bentsen og drevet under skiftende Ejere indtil 1919, da Emil Christensen købte saavel Bageri som Ejendom.

I Aaret 1923 blev Bageriet ombygget og moderniseret, bl. a. anskaffedes en ny stor Dobbeltovn fra Strømmen i Randers samt Røre- og Æltemaskiner.

Som Specialitet fremstilles gistlet Rugbrød, op til 300 Stykker ugentlig.

I Aaret 1931 blev et moderne Isskab installeret. Der beskæftiges i Bageriet 3—4 Personer.

Bagermester Emil Christensen er født den 16. Maj 1888 i Vraa og er uddannet ved sit Fag. I 2 Aar var han Bestyrer for Vraa Andelsbageri. Det kan nævnes, at han er Formand for Nordjysk Landbagerforening samt Medlem af Bestyrelsen for Pandrup Elektricitetsværk.

L. JESPERSEN, HANDELSGARTNER, PANDRUP

I Aaret 1914 købte Lars Jespersen en Landejendom paa 3 Tdr. Land, som han straks satte under Kultur for at oparbejde sit nuværende Gartneri, der er det største og førende i Byen.


Handelsgartner Lars Jespersen

Der er i Tidens Løb blevet opført 3 Drivhuse paa tilsammen ca. 500 Kvadratalen, og disse benyttes hovedsagelig til Dyrkning af Blomster, Tomater og Agurker, ligesom der dyrkes tidlige Grøntsager.

I Aaret 1920 opførte Jespersen sit smukke Beboelseshus, og heri indrettedes en stor og smuk Butik for Detailsalg. I Gartneriet beskæftiges 5 Personer.



Handelsgartner Lars Jespersen er født den 13. April 1892 i Tranum Sogn og er uddannet ved Faget bl. a. i Gartnerier i Fjerritslev og Aggersund; endvidere har han for yderligere at dygtiggøre sig deltaget i Havebrugskursus paa Borris Husmandsskole.

C. O. JENSEN,
MASKINFABRIK OG JERNSTØBERI, BROVST

Maskinfabrikant C. O. Jensen begyndte sin Virksomhed i Aaret 1887 som Møllebygger og Tømrer under meget beskedne Forhold og uden Spor af Kapital, ligesom han den Gang af fremmed Hjælp kun kunde beskæftige en Lærling.


Fabrikant C. O. Jensen

Disse smaa Forhold ændrede sig dog hurtigt, idet han i 1897 flyttede til Brovst, som den første, der byggede ved Stationen, i hvilken han i Tidens Løb har opført ikke mindre end ca. 40 Ejendomme, og saaledes med Rette kan benævnes som dens Grundlægger.

Fabrikant Jensen opførte nu et Værksted og paabegyndte Fremstilling af Tærskeværker, Hakkelsesmaskiner og Vindmotorer, der blev solgt direkte til Forbrugerne.

Værkstederne maatte udvides Aar for Aar, efterhaanden som Omsætning og Kundekreds voksede.

Man er i Løbet af Tiden gaaet over til at sælge Fabrikationen til Forhandlere.

Foruden Fabrikationen af almindelige Landbrugsmaskiner, paabegyndte man i Aaret 1932 Fremstilling

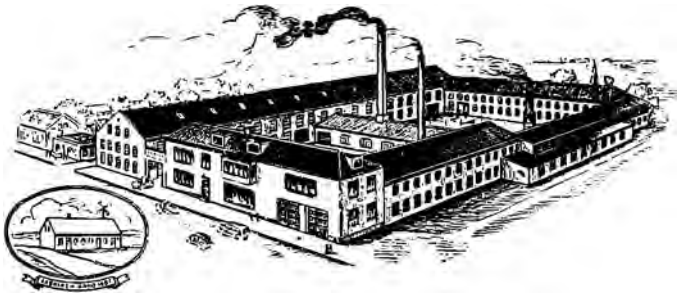

af den *eneste danske* Slaamaskine under Navnet »C. O. J.«, og denne er fuldtud paa Højde med de Maskiner af denne Art, som man tidligere var henvist til at importere fra Udlandet; ogsaa i denne Artikel har Fabriken ved en god og prima Vare forstaaet at fastslaa, at en af Landets førende Virksomheder indenfor Landbrugsmaskinbranchen er beliggende i Stationsbyen Brovst.

I April Maaned 1934 nedbrændte Fabriken omtrent til Grunden, men med amerikansk Hastighed bliver der nu opført en stor og fuldt moderne Fabrik paa den samme Grund, ligesom Maskinerne i alle Retninger bliver kompletteret og moderniseret.

Man beskæftiger nu i denne landskendte Virksomhed fra 60 til 80 Mand, alt efter Aarstiderne.

Maskinfabrikant Chresten Olesen Jensen, der er født den 28. September 1866 i Øster Svenstrup, er oprindelig udlært som Tømrer, og allerede som 21aarig begyndte han sin egen Virksomhed.

Som Værkfører fungerer Svigersønnen Andreas Møller, der er født den 14. Juni 1885 i Attrup, Torslev Sogn. Han er uddannet som Smed og Maskinarbejder, og kom allerede i Aaret 1908 ind i sin Svigerfaders Virksomhed, hvor han ved Flid og Dygtighed nu er avanceret til Værkfører.

C. JENSEN, MØBELFABRIK,
BROVST

Fra omkring Aaret 1900 har der været drevet Snedkerivirksomhed i samme Ejendom, som Møbelfabrikant C. Jensen i Aaret 1931 købte.


Møbelfabrikant C. Jensen

Den nye Indehaver fortsætter Virksomheden med Fremstilling af alle Slags Møbler, som sælges fra egen store Butik og som udstilles i Byen i et andet lejet Lokale paa Grund af Pladsmangel i egne Lokaler, og man paatænker derfor at foretage en stor Udvidelse og Modernisering. Foruden Snedkerværkstedet raader man over Polstrværksted, ligeledes foreløbig i lejede Lokaler.

Foruden Fremstilling af de Møbler, som bliver solgt til Omegnens Beboere, har Fabrikant Jensen optaget Fabrikation af Egetræs-Stuer samt Divaner og Madrasser, som sælges til Oplandets Snedkere og Møbelhandlere til Videreforhandling.

I Virksomheden beskæftiges nu til Stadighed 6 Personer, hvilket Antal sikkert vil blive forøget, naar man faar den paatænkte Udvidelse udført.

Møbelfabrikant Christian Jensen, der er født den 22. Maj 1903 i Volstrup, er uddannet som Møbelsnedker hos Snedkermester Højmark i Dybvad, ligesom han senere har arbejdet i U. S. A. i 2 Aar ved Faget. Efter sin Hjemkomst købte han sin nuværende Virksomhed i Byen.

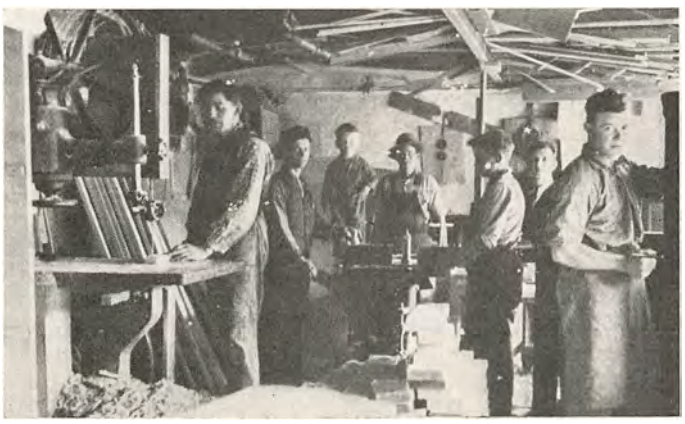

H. RASMUSSEN, MASKINFABRIK, BROVST

Fabrikant H. Rasmussen startede i Aaret 1907 et mekanisk Værksted og en Cykleforretning, og disse er Grunden til den vidtforgrenede Virksomhed, han i Dag driver i Byen.

Efter kort Tids Forløb optog man Fabrikation af Landbrugsmaskiner og Petroleumsmotorer; disse Artikler solgte man direkte til Forbrugerne. I Aaret 1910 paabegyndtes Fremstillingen af Radrenseren »Fremtiden«, der solgtes til Grossister, og af denne Maskine er der eksporteret til forskellige Lande. Man var saaledes oppe paa en aarlig Produktion af ca. 1300 Stk.



Fabrikant H. Rasmussen

I Aaret 1913 oprettede Fabrikanten Brovst Elektricitetsværk, som han stadig driver for egen Regning, og samtidig blev hans Virksomhed udvidet med en Afdeling for elektrisk Installation. Fra Værket bliver Byen forsynet med Elektricitet, og det bør nævnes, at Byen Skovsgaard i Tiden fra 1914 til 1922 ligeledes blev forsynet fra Værket.

Den nuværende Virksomhed har til Huse i den Ejendom, som Fabrikanten lod opføre i Aaret 1928, og her findes saavel Kontorer som Butikslokaler, og bagved Ejendommen ligger Værkstederne og Elektricitetsværket.

I denne Del af Fabrikant H. Rasmussens Foretagender beskæftiges nu til Stadighed 11 Personer.

Foruden ovennævnte Forretning grundlagde Fabrikanten i Aaret 1930—1931 Brovst Teglværk, som han stadig driver for egen Regning.

Værket er oprindelig grundlagt før 1900 under Hovedgaarden Bratskov. Den nuværende Indehaver købte dette Teglværks Grund og paabegyndte Opførelsen af det nuværende store og smukke Teglværk.

Man begyndte med alm. Højovn, men allerede i 1933 ombyggedes denne til Ringovn med 16 Kamre, hver paa 8000 Stens Kapacitet, samtidig indkøbtes yderligere Arealer, saaledes at man nu raader over ca. 5¼ Td. Land med rigeligt Ler af en usædvanlig fin Kvalitet, dette er beliggende umiddelbart udenfor Teglværkets Porte.

Der forefindes alle moderne og tidsbesparende Maskiner, saasom Elevator m. m., og saa sent som i 1934 installerede man en ny 55/60 HK Dieselmotor, og da Efterspørgslen ikke kan tilfredsstilles, bygges for Tiden flere Ovne.

Der fremstilles nu haand- og maskinstrøgne Façadesten, Hvælvingssten, røde hule Gulvsten, hule Mursten samt Drænrør i alle Størrelser. Desuden fremstilles haandstrøgne Tagsten og Rygningssten, som paa Grund af deres fine Kvalitet har opnaaet et saadant Ry, at det har været umuligt at tilfredsstille Efterspørgslen, og man er nu kommet op paa en daglig Produktion af denne Artikel paa ca. 2500 Stk.

Man paaregner i Aaret 1934 at opnaa en samlet Produktion paa ca. 3 Millioner, ligesom man paatænker at foretage store Udvidelser.



Paa Teglværket beskæftiges nu fra 30 til 35 Mand.

Manden for disse store Foretagender, Fabrikant Hulthin Rasmussen, er født den 20. Oktober 1885 i Bælum; han er oprindelig oplært som Maskinarbejder paa Bælum Jernstøberi, senere arbejdet i Tyskland, bl. a. paa Cyklefabriken »Corona«, Brandenburg. Derefter kom han tilbage til Danmark og startede en Cykleforretning i Bælum, som han drev, indtil han som 22aarig nedsatte sig i Brovst.

Foruden at drive disse sine betydende Virksomheder, har Fabrikant Rasmussen ogsaa faaet Tid til at beskæftige sig med det offentlige Liv, og han er saaledes Formand for det nystiftede Parti »Samfundspartiet«.

P. NØRGAARD PEDERSEN, BAGERI OG CONDITORI, BROVST

Paa den nuværende Virksomheds Plads var der oprindelig et Andelsbageri, dette ophørte og flere forskellige har med mere eller mindre Held drevet Bageriet, indtil den nuværende Indehaver ved Køb overtog Virksomheden i Aaret 1933, men den Gang var denne dog gaaet helt i Staa. Ved Flid og Dygtighed er det lykkedes i Løbet af den korte Tid at oparbejde Forretningen, saaledes at den nu er den største i sin Art i Byen.



Bagermester P. Nørgaard Pedersen

Bagermesteren har allerede nu forbedret de sanitære Forhold i stor Maalestok, ligesom han har anskaffet en

Del nye moderne Maskiner og ladet installere en stor ny »Økonom« Ovn i Bageriet.

Foruden sin gode Byhandel, har han nu 2 Hestekøretøjer og en Vareautomobil, som sørger for Kunderne i Oplandet.



Bagermester Peder Nørgaard Pedersen, der er født den 27. Maj 1911 i Tranum, er oprindelig uddannet ved Handelen, idet han har lært Kolonialfaget i Brovst Brugsforening, senere som Kommis i Øster Brønderslev Brugsforening. Desuden har han frekventeret Aabybro Realskole og har bestaaet Realeksamen; men da han øjnede en Fordel ved at forlade sit Fag, betænkte han sig ikke, men blev Bager, og det har vist sig, at han trods ikke Fagmand ogsaa i denne Branche har kunnet hævde sig smukt overfor Konkurrencen.

I Bageriet beskæftiges nu til Stadighed 5 Personer.

A/S SALTUM TEGLVÆRK,
NØRRE SALTUM

A/S Saltum Teglværk er grundlagt af et Antal stedboende Gaardmænd i Aaret 1908. Virksomheden blev grundlagt i den Skikkelse, i hvilken den stadig fremtræder. Der raades over en Ringovn med en Kapacitet paa ca. 7000 Sten pr. Kammer, hvoraf der er 16. I Aaret 1917 installeredes en 40 HK Dieselmotor, som stadig anvendes. I 1918 opstod en mindre Ildebrand, hvorved nogle Lader nedbrændte. Til Teglværket hører ca. 5 Tdr. Land, hvor der findes saavel Blaa- som Rødler i store Mængder og af en udmærket Kvalitet. Der fremstilles saavel haand- som maskinstrøgne Flamme- og Façadesten samt Tagsten; endvidere fremstilles Drænrør i alle Størrelser op til 6 Tommer. Den aarlige Produktion ligger paa ca. 1½ Million. Det skal endvidere nævnes, at Tørreanlægget udvides betydeligt i Aar. I Højsæsonen beskæftiges op til 20 Personer.

Teglværkets administrerende Direktør er Emanuel Dyhr, der er født den 16. Februar 1873 i Koos og oprindeligt har faaet sin Uddannelse som Landmand. I Aaret 1900 blev Dyhr Forvalter paa Sundby Teglværk, hvilken Stilling han beklædte indtil 1902, da han blev Bestyrer. Fra 1919 blev han tillige Bestyrer af det nuværende Teglværk, men beholdt stadig sin Stilling paa Sundby Teglværk indtil 1929, da han flyttede til Nr. Saltum.

CHR. JACOBSEN,
SKRÆDERMESTER, NØRRE SALTUM

I Aaret 1894 begyndte Chr. Jacobsen som selvstændig Skrædermester i Nr. Saltum. De første fire Aar gik under beskedne Forhold, men da Kundekredsen efterhaanden voksede, og da Pladsforholdene derfor blev for smaa, købte Jacobsen i Aaret 1898 egen Ejendom, hvori større og bedre Værksted indrettedes, og paa samme Tidspunkt havde han allerede 4 Svende i Arbejde. I Aarene 1913 til 1916 flyttedes Forretningen til Vodskov, idet Jacobsen, der er oplært ved Landvæsenet, købte Attrupgaard, som han drev sideløbende med Skræderiet.



Skrædermr. Chr. Jacobsen

Den Ejendom, hvori Forretningen nu har til Huse, købtes i Aaret 1918, og Skræderiet toges da atter op som Hovedforretning. Det er siden lykkedes for Jacobsen at drive Skræderiet godt fremad, og Kundekredsen, der stadig forøges, maa søges ikke alene i Nr. Saltum og Omegn, men ogsaa i flere af de større nærliggende Byer.

I Skræderiet beskæftiges foruden Indehaveren 4 Svende, og Jacobsen har udlært 2 af sine Sønner i Faget, hvoraf den ældste for Tiden er ved at etablere sig som selvstændig, medens den yngste arbejder paa Faderens Værksted. Skrædermester Chr. Jacobsen er født den 10. Maj 1872 i Nr. Saltum.

A/S DYBVAD SVINESLAGTERI,
DYBVAD

En af Dybvads største Virksomheder er A/S Dybvad Svineslagteri, hvis Drift paabegyndtes i September 1924. Bygningerne er opført i 1916 og var oprindelig indrettede som Kartoffelmelsfabrik, men da denne i 1923 traadte i Likvidation, købte det kendte Firma Thorsen Nørgaard Ejendommen og indrettede den som Slagteri for Svin, Kreaturer og Kalve. Slagteriet er fuldt moderne indrettet og fremstiller Elektricitet til Kraft og Lys fra eget Værk.

Der slagtes nu ca. 20,000 Svin aarligt, og Svinene, der hovedsagelig opkøbes hos Egnens Landmænd, afregnes efter egen Notering uden Efterbetaling. Der beskæftiges nu ialt 20—30 Mand paa Slagteriet, hvis Ledelse er lagt i Hænderne paa Direktør P. E. Nørgaard.

Direktør Nørgaard er født den 29. December 1895 i Køge. Sin Uddannelse har Direktør Nørgaard faaet paa Randers private Svineslagteri og har derefter været Bogholder paa flere af Landets Slagterier, indtil han i 1930 blev Direktør for A/S Dybvad Svineslagteri.

S. RØDBRO SCHYTTE, KØBMAND,
DYBVAD

Samtidig med Anlæggelsen af Banen Aalborg—Sæby—Frederikshavn grundlagde Købmand Johs. Larsen

sin Forretning i Dybvad. Den overtoges i 1918 af dens nuværende Indehaver, Købmand S. Rødbro Schytte, der førte den videre som en større blandet Landforretning med Salg af alt Kolonial, Korn, Foderstoffer, Jern og Støbegods samt Trælast. Forretningens Omsætning har i Aarenes Løb været stadig stigende, og efterhaanden, som Forholdene krævede det, er der foretaget flere Udvidelser, saaledes opførte den nuværende Indehaver ved Overtagelsen i 1918 et stort Pakhus. Hele Komplekset bestaar nu af den store lukkede Købmandsgaard med Facade til 2 Gader og den paa modsatte Side beligende Tømmerplads.

I Forretningen beskæftiges nu 6 Personer.

S. Rødbro Schytte er født i Østerild den 23. December 1881. Han er uddannet i større blandede Landforretninger og drev i nogle Aar selvstændig Forretning i Vester Hjermitslev, indtil han overtog sit nuværende Firma.

P. HANSEN, KØBMAND, DYBVAD

Til de største Landforretninger hører Købmand P. Hansens, der er grundlagt af Købmand Karl Johansen i Aaret 1900 samtidig med Bygningernes Opførelse. Johansen drev kun Forretningen en kort Tid, hvorefter den overtoges af Winther og Andersen, Brønderslev, der ansatte P. Hansen som Bestyrer. I 1908 overtog Købmand Hansen Forretningen for egen Regning og drev den videre i samme Spor som blandet Landhandel med Trælast, Korn, Foderstoffer, Jern og Kul samt alt i Kolonialvarer. Bygningerne er opført i 1900, men efterhaanden som Forretningen voksede har flere Udvidelser været nødvendige, bl. a. af Pakhuse, ligesom der er indlagt Jernbanespor til disse. Forretningen beskæftiger 6—7 Personer.



Købmand P. Hansen

Købmand P. Hansen er født i Øster Brønderslev den 20. Marts 1879. Han er uddannet hos Købmændene Winther og Andersen i Brønderslev, hos hvem han var ansat i 13 Aar. At Købmand Hansen er en velkendt Mand, der nyder megen Anseelse paa sin Egn fremgaar bl. a. af de mange Tillidshverv, han i Aarenes Løb har faaet overdraget, og som han altid røgter tilfredsstillende.

Det kan saaledes nævnes, at P. Hansen er Formand for Skatteraadet og for Dronninglund Herreds Skattekreds, Repræsentant for Hjørring Amt, for Kreditforeningen af jydske Grundejere i Herning. Han er Tillidsmand i Sæby Banks Filial i Dybvad, Formand for Vand- og Elektricitetsværket, har i 16 Aar, indtil Indtrædelsen i Skatteraadet 1925, været Medlem af Sogneraadet og er i Bestyrelsen for Nordjysk Forening for trængende Købmænd paa Landet og deres Efterladte. Endvidere har Hansen i de sidste 13 Aar været Formand for A/S Chr. Kjærgaard i Nr. Sundby. I en Aarrække har han desuden været i Bestyrelsen for Østvendsyssels Handelsforening og siden 1928 i Bestyrelsen for A/S Dybvad Svineslagteri.



CHR. HØJMARK, MASKINSNEDKERI, DYBVAD

Snedkermester Chr. Højmark er født i Aaret 1884 den 1. December i Aasted. Han er udlært som Snedker og har bl. a. gennemgaaet et Kursus paa Teknisk Skole. I 1908 købte han sin nuværende Forretning, der er grundlagt i Aaret 1900. Den omfattede dengang kun Møbelhandel, men Chr. Højmark indrettede et moderne Maskinsnedkeri forsynet med alle Nutidens Maskiner for Træbearbejdning, og nu fremstilles der alle Arter



Snedkermester Chr. Højmark





af Møbler i forskellige Stilarter og Prislag. — Til Virksomheden hører tre Værksteder og Udstillingslokaler, og der er nu fast Beskæftigelse til 5—6 Mand.

Chr. Højmark har i Aarenes Løb faaet betroet forskellige Tillidshverv, saavel af Kolleger som af andre. Det kan saaledes nævnes, at han er Taksationsmand for Grundejerforeningen, Kasserer i Nordjysk Snedkermesterforening, Kasserer for Dybvad Elektricitets- & Vandværk og i Bestyrelsen for Skæve Sogns Sparekasse.

M. HEDEN, MASKINFABRIK,
DYBVAD



Fabrikant M. Heden

Da Fabrikant M. Heden i 1918 overtog sin nuværende Virksomhed, havde denne hidtil været drevet som Grovsmedie og Vognfabrik. Den nye Indehaver gik imidlertid over til Fabrikation af forskellige Maskiner, af hvilke særlig en Baandpudsemaskine er velkendt.

Fabriken, der til Stadighed har Beskæftigelse til 3—4 Personer, er opført i 1910, men da Forholdene efterhaanden som Udviklingen skred frem, blev for smaa, opførtes i 1919 en større Tilbygning.

Fabrikant Heden er født i Brønderslev den 9. April 1878. Han har Eksamen som Maskinist og har bl. a. været Værkfører ved A/S V. Brüel i Hjørring.



EINAR MICHAELSEN,
MASKINFABRIK,
HJALLERUP

Hjallerup Maskinværksted er grundlagt i Aaret 1911 og har indtil 1928 været paa forskellige Hænder. Den nuværende Indehaver, Maskinhandler Einar Michaelsen, overtog Forretningen i Forpagtning i 1928, og da den trods Tidernes Ugunst gik jævnt fremad, med stadig stigende Omsætning og forøget Arbejde, købte han den i 1930 og har siden drevet den videre i samme Spor. Aaret efter Overtagelsen udvidede Michaelsen Forretningen med et større Lagerlokale til nye Maskiner.



Maskinfabrikant
Einar Michaelsen

Virksomheden drives baade som Maskinhandel og Reparationsværksted for Landbrugsmaskiner. Desuden fremstilles der forskellige Smaaredskaber, der især er beregnet paa Anvendelse ved Landbruget. En enkelt af Fabrikens Specialiteter er kendt over hele Landet, det er de saakaldte Høsamlere.

Maskinhandler Einar Michaelsen, der er født den 5. September 1901 i Hellevad, Ørum Kommune, har faaet en overordentlig grundig Uddannelse indenfor sin Branche. Han stod først i Lære ved Smedefaget i 2 Aar og kom derefter paa en større Maskinfabrik i



Nørre Sundby, hvor han var i 3 Aar. Efter endt Læretid arbejdede han forskellige Steder som Svend. Ved Siden af den fagmæssige Uddannelse har Michaelsen faaet en solid teoretisk Uddannelse. Han har saaledes gaaet paa Teknisk Skole i Aalborg og desuden i flere Aar paa Aftenkursus, hvorfra han sluttede med Kedelpasser-Certifikat.

M. MORTENSEN,
CEMENTSTØBERI,
HJALLERUP

Hjallerup Cementstøberi er grundlagt af dets nuværende Indehaver M. Mortensen i 1912 under noget min-

dre Forhold. Man fabrikerede dengang kun Cement-Mursten, men gik efterhaanden over til at fremstille alle almindelige Salgsvarer indenfor Branchen. Virksomheden er i de forløbne Aar gaaet støt fremad, og



man har nu bl. a. en Produktion paa ca. 1/4 Million Cementsten aarligt.

Cementstøber M. Mortensen er født i Lyne den 24. Marts 1878. Han har faaet sin Uddannelse ved Faget hos Cementstøber J. Jensen i Tjæreborg og har derefter arbejdet i forskellige Byer.

M. Mortensen har i nogle Aar været Medlem af Hjælpekassens Bestyrelse og af Hjallerup Elektricitetsværks Bestyrelse.

C. G. THOMSEN, INSTALLATØR, HJALLERUP

Installatør Sørensen grundlagde i 1928 en Installationsforretning i Hjallerup, men i Marts 1934 overtoges af den af den nuværende Indehaver C. G. Thomsen, der ligesom sin Forgænger opnaaede Autorisation. Thomsen driver Firmaet som almindelig Installationsforretning med alt i elektriske Artikler, Salg af Radioapparater samt alle Reparationer.



Installatør Thomsen er født i Asaa den 25. April 1902. Sin Uddannelse fik han hos Installatørerne Schmidt i Nr. Sundby og Steen i Aalborg samt i Tyskland og forskellige danske Byer, indtil han overtog sin nuværende Forretning.

HJALLERUP HANDELSGARTNERI, v. A. KRISTENSEN, HJALLERUP

I Aaret 1914 købte den nuværende Indehaver af Gartneriet et gammelt Hus med tilhørende 3 Tdr. Land, som aldrig tidligere havde været under Kultur, og de fleste Mennesker paa Egnen spaaede ikke den ny Gartner en god Fremtid, men det gik ganske anderledes, thi paa denne Plads findes nu et meget kendt og veldrevet Gartneri.

Ved Starten dyrkedes udelukkende Grøntsager, og i de aller første Aar maatte Kristensen, for at faa det til at løbe rundt, tage Arbejde som Anlægsgartner.

Allerede i Aaret 1918 var der indtjent saa meget, at man kunde skride til Opførelsen af det første Drivhus paa ca. 300 □ Alen, dette var beregnet til Dyrkning af Tomater og Blomster, men i de Aar, der fulgte, har man stadig maattet udvide og modernisere, saaledes at der nu raades over tilsammen 6 Driv-

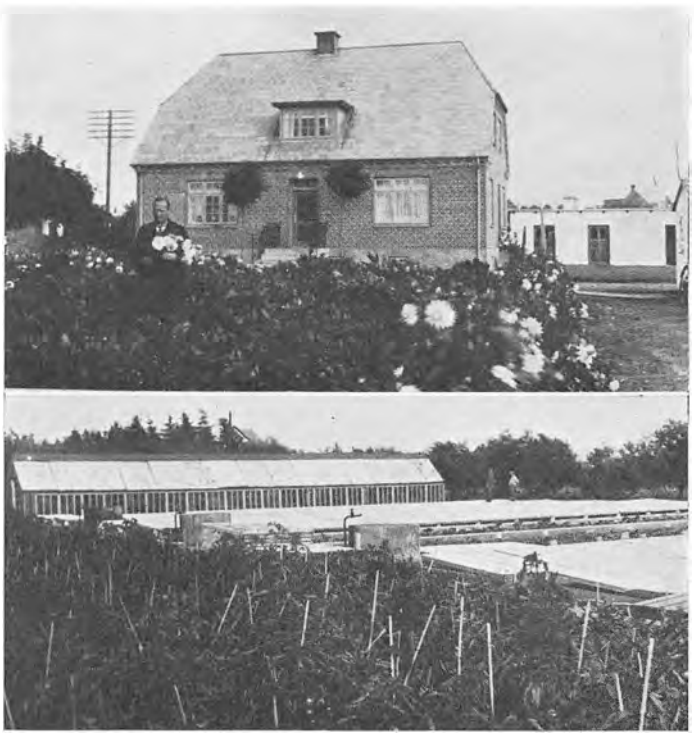

huse paa ialt ca. 2000 Kvadratalen samt over en Mængde Mistbænke, ligesom der forefindes moderne Vandingsanlæg.

Som de fleste Gartnere har ogsaa Gartner Kristensen specialiseret sig, og der dyrkes nu hovedsageligt Tomater, Agurker, Meloner samt en Del Blomster som Cyklamen, Hortensia, Chrysanthemums og Begonier.

Salget foregaar ved Auktionerne i Aalborg, og i Byen ved Gartneriet drives en meget stor Detailforretning, ligesom Virksomheden er det største Kransebinderi i Vendsyssels Landdistrikt.

I Aaret 1933 nedreves den gamle Beboelsesejendom, og den nuværende smukke og moderne Villa blev opført.

Beskæftigelsesgraden ligger nu paa ialt fra 4 til 6 Personer foruden Indehaveren, der sikkert endnu trækker det største Læs.

Handelsgartner Andreas Kristensen, der er født den

29. November 1889 i Ørum, er uddannet som Gartner paa flere store Gartnerier rundt om i Landet og har senere deltaget i Kursus paa Aarslev Havebrugsskole.

NIELS JOHANSEN. BAGERMESTER
HJALLERUP

Til de større Bagerier i de vendsysselske Stationsbyer hører Niels Johansens i Hjallerup, som den nuværende Indehaver overtog i 1929. Ved Flid og Dygtighed er det lykkedes Niels Johansen at drive Bageriet frem til at være Byens største, og det beskæftiger nu 5 Personer og har 12 Udsalg. Omsætningen har i de forløbne Aar været stadig stigende, og eksempelvis skal nævnes, at der alene til Bagning af Rugbrød medgaar ca. 25 Tdr. Rug om Ugen. Bageriets Specialitet er Kransekager.

Bagermester Johansen er født i Arden den 22. Maj 1895 og har faaet sin Uddannelse i Fødebyen. Han har i nogle Aar drevet selvstændig Forretning i Vejle og Brørup, før han flyttede til Hjallerup. Han er Medlem af Bestyrelsen for Hjørring Amts Landbagere.

N. NIELSEN, BAGERMESTER,
HJALLERUP

N. Nielsens Bageri i Hjallerup er grundlagt i 1915 af Bagermester Christoffersen og overtoges af den nuværende Indehaver i 1919. Bageriet fremstiller specielt Rugbrød, men iøvrigt alle Brødsorter, og det er lykkedes Bagermester Nielsen, der er kendt som en dygtig og flittig Mand, at drive Forretningen frem til at være en af Byens største og mest kendte. Bageriet har til Huse i egen Ejendom med en pæn Butik og beskæftiger nu 4 Personer.

Bagermester Niels Nielsen er født i Aarhus d. 24. Januar 1892. Han er udlært i Aalborg og har som Svend arbejdet i flere Byer, før han overtog sin nuværende Forretning.

JOHANNES SØRENSEN,
SADELMAGER OG TAPETSERER,
HJALLERUP

1. Juni 1925 grundlagde Thorvald Jensen og Johannes Sørensen deres Sadelmager- og Møbelforretning i Hjallerup, men et halvt Aars Tid senere udtraadte Thorvald Jensen, og Johannes Sørensen har siden været Eneindehaver.

Med Flid og faglig Dygtighed har Sadelmager Sørensen drevet sin Forretning frem, saa den nu er en af de mest kendte der paa Egnen. Man paatager sig alt Sadelmagerarbejde samt Møbelpolstring og disponerer over Værksted og Butik.

Johs. Sørensen er født i Hørby den 17. September 1899. Sin faglige Uddannelse har han faaet hos Sadelmager Hansen i Hørby og har senere som Svend arbejdet i flere Byer rundt i Landet, før han begyndte som selvstændig.

INSTALLATØR INGVARD NIELSEN,
HJALLERUP

I 1919 grundlagde Installatør Ingvard Nielsen sin Forretning i Hjallerup, og 1923 blev han autoriseret som Elektro-Installatør.



Forretningen har i de senere Aar haft flere større Leverancer og er Byens førende paa sit Felt. Tillige bygges en Del Radioapparater, og man har Ladestation for Akkumulatorer.

Fra 1919—27 var Installatør Nielsen Bestyrer af Hjallerup Elektricitetsværk.

Ingvard Nielsen er født i Hjallerup den 27. Februar 1894. Sin Uddannelse i Faget har han faaet hos Fabrikant Philipsen i Viborg og hos Burmeister & Wain samt i Tyskland.

Nielsen har været Medlem af Haandværker- og Industriforeningens Bestyrelse og var med til at grundlægge Hjallerup Vandværk.

BRØDR. LARSEN
JERNSTØBERI OG MASKINFABRIK,
ASAA

Den Virksomhed, der her i Landet har ofret mest paa Løsningen af den Opgave at fremstille den bedst mulige Kværn, er absolut Brødr. Larsens Jernstøberi og Maskinfabrik i Asaa.

Den første Begyndelse til Firmaet Brødr. Larsen blev gjort i Aaret 1882 og under saa smaa Forhold, at kun faa tænkte sig, at dette med Tiden skulde udvikle sig til at blive en Virksomhed, hvis Navn i hele Norden, ja, overalt i Verden, blandt Sagkyndige og Forbrugere, blev en Borgen for den højeste Kvalitet, der kan ydes inden for Branchen.

Virksomhedens Grundlægger var Gregers Christian Larsen, der kun 23 Aar gammel, den 26. Maj 1882, lejede sig ind i en lille Ejendom, hvor han begyndte som Landsbysmed, og da han var en Mand, der kunde sit Haandværk, varede det ikke længe, før han havde



Fabriken omkring Aarhundredskiftet

de fleste af Egnens Landboere som veltilfredse Kunder.

Faa Aar efter Starten oprettede Larsen, delvis ved laant Kapital, Asaa Jernstøberi, det første i Vendsyssel, og inden længe gik der Ry af Støberiets Fabrikater, som Kærneværker til Smørkærningen paa større Gaarde, Hestegange, Hakkelsesmaskiner, smaa Tærskeværker, Kakkelovne og Komfurer, og alt i den bedste Forarbejdning. Efterhaanden som saavel Fabrikationen som Kundekredsen voksede, var Udvidelser nødvendige, og der blev derfor opført nye Fabriksbygninger.

Omkring Aarhundredskiftet kom den ældste Søn, Hans Larsen, i Lære hos Faderen, og den yngste, Ingemann Larsen, nogle Aar senere. Begge fik de nu en god og solid Uddannelse, og da de efter endt Læretid havde været ude at rejse paa Professionen kom hjem i Aaret 1909, blev de den gamle Jernstøber et Par værdifulde Medarbejdere.

Der var nu kommet noget nyt op i Tiden: en Tendens til, at hver Gaard skulde have sin egen Kraftkilde. Tiden krævede Motorer. Sønnerne fik nu Faderen med paa at paabegynde en rationel Motorfabrikation, og optog i umiddelbar Tilknytning hertil ogsaa Fabrikation af Kværne, de nu saa populære *Diamant* Kværne.

Da Jernstøberen i Aaret 1912 efterhaanden havde faaet overdraget en Del Tillidshverv, lagde han Virksomheden i Sønnernes Hænder, og saaledes blev Asaa Jernstøberi og Maskinfabrik sammensvejset med det nu saa kendte Navn Brødrene Larsen.

De var 3 Brødre: Hans, der havde den daglige Ledelse i Støberi og Fabrik, Gregor, som var handelsuddannet og forestod det kontormæssige indtil sin Død i 1920, og Ingemann, der efter at have gennemgaaet en omfattende teknisk Uddannelse, helligede sig Konstruktionerne og Indsigten med de to Standardmodel-



ler: *B. L. A. Motoren og Diamant-Kværnen,* og efter Broderens Død overtog den merkantile Ledelse.

Da Landbrugets Elektrificering i Aarene 1923—24—25 tog Overhaand, oprandt en gylden Tid for Kværnproduktionen og Kværnexport, og da man i denne Tid ikke behøvede at arbejde saa stærkt paa Motorproduktionen, kunde man let tilfredsstille det hjemlige Mar-

ked uden derfor at svigte Forbindelserne i Udlandet, hvor Diamant-Kværnen især i det oversøiske har vundet stor Indpas.

I Løbet af de sidste 10 Aar har Diamant-Kværnen



Grundlæggeren, afdøde Jernstøber G. C. Larsen



Fabrikant Hans Larsen

to Gange opnaaet den højeste Udmærkelse: 1923 Grand Prix paa Verdensudstillingen i Rio de Janeiro og i 1929 samme paa Barcelona-Udstillingen.

Asaa Jernstøberi og Maskinfabrik staar nu som den



Fabrikant Ingemann Larsen



Afdøde Fabrikant Gregor Larsen

Virksomhed, der har fremstillet og solgt flest Kværne i Norden.

Indehaverne af denne store og anerkendte Virksomhed, der til daglig beskæftiger 50 Mand, er stadig Brødrene Hans og Ingemann Larsen, der begge ved deres Dygtighed og sunde Forretningsmoral yderligere har befæstet det gode Ry, Virksomheden har haft siden Starten.

Ingemann Larsen er født i Aaret 1891 og Hans Larsen i Aaret 1886.

MEKANIKER N. NIELSEN, ASAA

Denne Virksomhed blev grundlagt i Aaret 1909 af den nuværende Indehavers Fader, der var ansat som Værkfører i det kendte Asaa-Firma Brdr. Larsen i Aarene 1888 til 1909 men samtidig i sin Fritid drev en ret stor Cykleforretning. I 1909 etablerede han sig selvstændigt i Asaa med Maskinforretning og Maskinværksted, og samme Aar overtog Sønnen, Mekaniker N. Nielsen, den gamle Cykleforretning, som han drev sideløbende med Installationsforretning til 1930, da han ogsaa overtog Faderens Virksomhed.



Grundlæggeren

Forretningen, der drives som Maskinværksted og Maskinhandel, har gennem Aarene vundet sig et godt og anerkendt Navn, ikke mindst for Fabrikation af Klapsejl til Vindmotorer, som man stadig



Bogholder Hemming Nielsen



Mekaniker N. Nielsen

kan notere en ret stor Efterspørgsel af. Virksomheden, der har Beskæftigelse til 10—12 Personer, har til Huse i egen Ejendom. Her findes foruden et stort moderne







Værksted, forsynet med alle nødvendige Maskiner, ogsaa Udstillingslokale til Maskiner, Støbegods m. m.

Indehaveren, Mekaniker N. Nielsen, er født den 14. August 1885 i Bælum. Han er uddannet som Maskinarbejder og Elektriker og er som saadan autoriseret.

En tredie Generation er nu indgaaet i Forretningen, idet en Søn af N. Nielsen, Hemming Nielsen, er ansat som Firmaets Bogholder.

BAGERMESTER M. C. MADSEN,
KVISSEL

Ovenstaaende Bageri stammer fra Tiden omkring 1890, da det blev grundlagt af en Møller. I Tiden indtil 1928, da den nuværende Indehaver købte Bageriet, blev det drevet af skiftende Ejere.



Allerede i 1929 saa Bagermester Madsen sig i Stand til at afhænde de gamle Bygninger og opføre de nuværende moderne og velindrettede Bagerilokaler og Beboelseshus med Butik, der er beliggende ved Byens Hovedgade.

Virksomheden er fuldt moderne indrettet, og der forefindes baade Ælte- og Opslagningsmaskiner, ligesom det paatænkes at anskaffe flere Maskiner, da det er Meningen, at Forretningen skal fremtræde som Mønsterbageri.

Ikke alene i Byens Beboere har Madsen sine Kunder, men han kører selv ud paa Landet og sælger sine Varer fra egen Automobil til Beboerne i Omegnen, og han kan nu i Bageriet til Stadighed beskæftige 3—4 Personer og anvende ca. 18—20 Tdr. Rug pr. Uge til Rugbrødsbagningen.

Bagermester Mads Kristian Madsen, der er født den 12. Februar 1888 i Bedsted, har lært sit Fag hos Bagermester I. P. Jensen, Heltborg, og afsluttet Læretiden i Skolegades Bageri, Holstebro; senere har han været Bestyrer for et Bageri i Ingstrup, indtil han overtog et Bageri i Vaarst og senere det nuværende i Kvissel.

LAURITZ C. HAHN,
BINDSLEV

I 1918 overtog Lauritz C. Hahn den af Ove Sørensen i 1870 grundlagte Forretning, der ved Starten hovedsagelig var baseret paa Kolonialvarer. Senere optoges Salg af Trælast, Foderstoffer m. m., og efter Hahns Overtagelse endvidere Kunstgødning, Markfrø og Brændsel. I 1927 startedes tillige en Fabrik for Foderblanding, og her fremstilles Kreatur-, Hønse- og Kyllingefoder.


Købmand Lauritz C. Hahn

Efterhaanden blev hele Virksomheden ret omfattende, og i 1932 afstod Lauritz C. Hahn Kolonialafdelingen og interesserer sig nu udelukkende for Grovvareafdelingen, der har en betydelig Omsætning og beskæftiger 9 Personer.

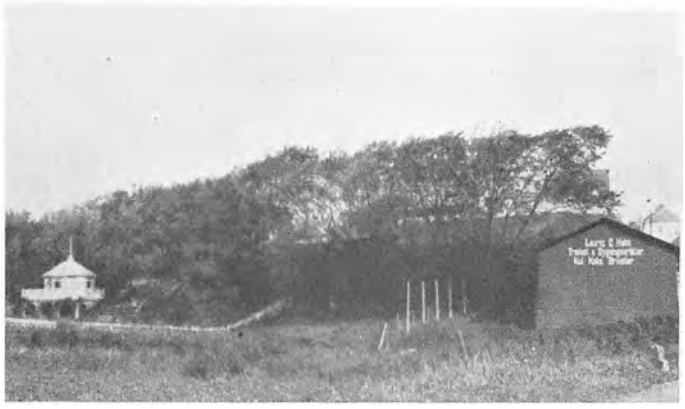

Lauritz C. Hahn er født i Tværsted d. 27. Februar 1895 og er uddannet ved Handelen i blandede Landforretninger.

EINAR SØRENSEN,
MASKINFABRIK
FRISTRUP PR. BIRKELSE

I den Ejendom, hvor Slægten i mere end 100 Aar har boet, nemlig i fire Generationer, grundlagde Fabrikant Einar Sørensen i Aaret 1928 et Møbel- og Bygningssnedkeri, som han efterhaanden udstyrede med alle nødvendige Maskiner, og i sin Egenskab af Bygningssnedker har han været med til at opføre en Mængde større og mindre Ejendomme paa Egnen, ligesom han har fremstillet en Del Møbler.



Maskinfabrikant Einar Sørensen

I Aaret 1933 optog man Fabrikationen af Kartoffelsorterere og Ajletønder, som sælges til Egnens Beboere, samt af Roerasperen »Fristrup« med særlige mønsterbeskyttede Lejer; disse sælges gennem Repræsentanter til Forhandlere i Jylland. Af Rasperen har man i 1933 fremstillet 250 Stk., og man forventer i Aar at komme betydeligt højere, idet man har bestræbt sig for, uden Prisfordyrelse at fremstille det bedste og solideste paa dette Omraade, og af denne Grund har

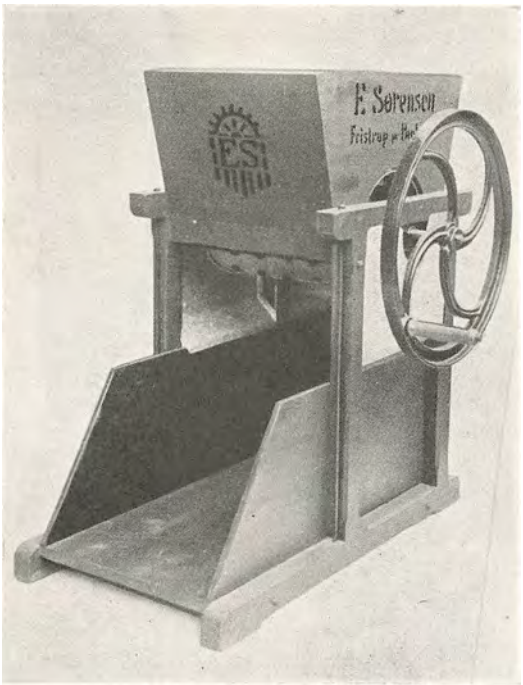

Roeskærer

der allerede nu vist sig en meget stor Efterspørgsel.

Som man kan tænke sig, var det første Værksted ikke stort, kun ca. 150 □ Alen, men i Tidens Løb, og efterhaanden som Virksomheden blev større, har Fa-



brikens Areal udvidet sig til nu at være ca. 1200 □ Alen, og trods denne store Udvidelse maa man nu atter tænke paa at skaffe mere Plads.

I Virksomheden, der har faaet et godt og anset Navn, beskæftiges nu indtil 5 Personer.

A/S LILLEHEDEN SAVVÆRK,
HIRTSHALS

Som selve Hirtshals er vokset i de senere Aar, er det ogsaa gaaet med flere af dens Virksomheder. Dette gælder ikke mindst A/S Lilleheden Savværk, der startedes under beskedne Former i 1930. I de forløbne faa Aar har Udvidelse og Tilbygning været nødvendig flere Gange, og Firmaet beskæftiger nu 8—10 Personer.

Der fremstilles en Mængde Fiskekasser og tillige Kehllister, Fodlister, høvlede og pløjede Brædder m. m., og sideløbende hermed drives Tømmerhandel. Der disponeres nu over 4 store Lagerskure og 2 Værksteder, der er forsynet med moderne Træbearbejdningsmaskiner, som trækkes af en 35 H.K. Dieselmotor.

Ledelsen forestaas af Ingeniør, cand. polyt. J. N. Jensen, Konstruktør E. Bentzon og Maskinsnedker N. P. Nielsen. Ingeniør Jensen er Formand for Borgerforeningen og for Sparekassen, og Maskinsnedker Nielsen er i Bestyrelsen for Sygekassen og for »Julens Glæde«.

HIRTSHALS SKIBSVÆRFT,
v. ANDERS TOMMERUP, HIRTSHALS

Samtidig med, at Staten anlagde Hirtshals Havn, blev der anlagt 2 Beddinger, og for at udnytte disse tilstrækkeligt anlagde Skibsbygger Anders Tommerup i Januar 1934 sit Skibsværft, hvor der allerede nu er Beskæftigelse til 5—6 Mand. I Værkstedet er installeret alle moderne Maskiner for Træbearbejdning, og man er særlig indstillet paa at bygge Fiskekuttere, der leveres saavel til Ind- som til Udlandet, men iøvrigt kan Værftet paatage sig enhver Opgave inden for Branchen.

Skibsbygger Anders Tommerup er født i Løgstør den 2. Maj 1890. Han er uddannet inden for Branchen og har sammen med sin Fader og Broder drevet Skibsbyggeri i Hobro i ca. 20 Aar.

VRENSTED TAARNURFABRIK,
CHR. ØRNHOLM, VRENSTED

Ingen tænker sig, naar man kommer til den lille Landsby Vrensted, at man her skal finde en Virksomhed, som er kendt over det hele Land, ja endda mange Steder i Udlandet, som den fineste og mest eftertragtede indenfor sin Branche; dette er imidlertid Tilfældet, idet ovenstaaende Firma i Aarenes Løb har opnaaet dette fuldt retfærdige Prædikat.

Indehaveren har siden 1903 beskæftiget sig med Fremstilling af chinematografiske Apparater, idet han har været Medstifer af Dansk Chinematograffabrik og Nordisk Chinematograffabrik, der begge endnu eksisterer i København. I Aaret 1914 nedsatte han sig i Vrensted og paabegyndte Fabrikationen af Taarnure, som nu findes paa mange af Landets Banegaarde og i mange af Landets Kirker. Han har saaledes i Aarenes Løb fremstillet ialt 242 store Ure og bl. a. leveret 8 Ure til Københavns Banegaard, til Kirkerne i Horne og i Sæby samt enkelte Ure til Kalifornien og andre Steder i Amerika.

Ogsaa indenfor Fabrikationen af Bornholmerure har Ørnholm opnaaet et meget fint Navn; han fremstiller bl. a. Ure, som ikke alene viser Tiden, men ogsaa Dato samt Maanens Stilling til enhver Tid.

Taarnurfabrikant Chresten Ørnholm, der er født den 2. Januar 1857 i Ugilt, er oprindelig uddannet som Grovsmed, men har fra Barnsben syslet med Urmagerfaget; han blev saaledes som Dreng paa Grund af sit Ry i denne Retning hentet ud til de forskellige Gaarde, naar der var noget galt med »Klokken«. I en Aarrække var han ansat hos en Mester, som havde Arbejdet ved Meteorologisk Institut, og han tilsaa i denne Tid — ialt ca. 10 Aar — alle Institutets Vandstandsmaalere over hele Landet og alle Instrumenterne paa Institutet, ligesom hans første selvstændige Arbejde var at udføre et Differentialur, som nu benyttes paa det meteorologiske Institut i Bukarest.

I Virksomheden beskæftiges nu til Stadighed 3 Personer.

ILBRO TEGLVÆRK, I/S,
ILBRO

Oprindelig hørte Ilbro Teglværk under Gaarden »Nørrebroen«, og dets Alder maa formodentlig være omkring 100 Aar. Den nuværende Bestyrers Fader, Anders Jensen, har været Teglværkets Bestyrer en kort Tid for ca. 50 Aar siden.

Teglværket, der ejes af et Interessentskab paa 12 Mand, er opført i sin nuværende Skikkelse i 1908. Samtidig opførtes Ringovn med 16 Kamre à 7000 Stens Kapacitet. Kraften var indtil 1934 Damp, men dette Aar installeredes en 60 H.K. Dieselmotor fra Frederikshavns Jernstøberi. Til Teglværket hører ca. 5 Tdr. Land Jord med saavel Blaaler som Rødler.

Som særlig Specialitet fremstilles Falstagsten, der sælges over hele Vendsyssel; men iøvrigt fremstilles ogsaa haand- og maskinstrøgne Mursten i et Antal af 1½—2 Millioner aarligt, samt Drænrør, indtil 6 Tommer, og Teglværket har nu Beskæftigelse til 30 Personer.

Den faglige Ledelse af Teglværket er i de bedst mulige Hænder hos Bestyrer Otto Jensen, der er af gammel Teglværksslægt, idet Faderen, som allerede nævnt, var Bestyrer paa Ilbro Teglværk. Otto Jensen er fra sin allertidligste Ungdom uddannet i Branchen, først som Elev paa Knabstrup Teglværk og senere flere andre Steder som f. Eks. paa Carlsberg Teglværk ved Randers, hvor Jensen en Tid var Bestyrer, indtil han i 1924 blev Bestyrer for Ilbro Teglværk.

HELLUM SAVVÆRK OG TRÆLASTHANDEL,
HELLUM

Den nuværende Indehaver grundlagde Savværket i Aaret 1920 under meget beskedne Forhold, idet man den Gang kun beskæftigede sig med Opskæring. I samme Aar opførtes de nuværende Bygninger, som dog i Tidens Løb er udvidet noget.

I Aaret 1924 udvidede man Forretningen til ogsaa at omfatte Tømmerhandel med udenlandske Træsorter, og denne Gren af Virksomheden drives nu sideordnet med Savværket.

Det er saaledes ikke nogen lille Virksomhed, Nielsen i Løbet af den forholdsvis korte Tid har faaet drevet op i Byen, og han kun nu til Stadighed beskæftige op til 6 Personer.



Savværksejer Aug. Nielsen



Savværksejer August Nielsen, der er født i Taars, er oprindelig uddannet som Tømrer; et kort Stykke Tid arbejdede han i Düsseldorff, men da Verdenskrigen udbrød, blev alle hans Planer om Rejse kuldkastet, og han maatte vende hjem; derefter arbejdede han forskellige Steder i Landet, indtil han etablerede sig i Hellum.

Det maa nævnes, at August Nielsen har været Medlem af Sogneraadet, og han er Vurderingsmand for Husmands Kreditforeningen.

OLUF JENSEN,
AUTOFORRETNING, HØRBY

Under ret beskedne Former etablerede Oluf Jensen sig i 1925 i Hørby som Cyklehandler og Reparatør. Forretningen gik imidlertid godt og krævede snart mere Plads. I 1930 opførte Jensen sin nuværende store Ejendom, hvor der er indrettet et stort moderne Værksted, Butik, Kontor og Privatbeboelse.

Man gik nu mere og mere over til Automobilbranchen, og selv om der stadig føres Lager af Cykler, er det nu i Automobilbranchen at langt den største Omsætning ligger. Foruden Forhandling af Vogne kan Værkstedet, der er udstyret med alle moderne Maskiner, paatage sig enhver Reparation, og der føres til Stadighed et stort Lager af Reservedele, særlig til Ford og Chevrolet Vogne.

Oluf Jensen er født i Hørby d. 1. Marts 1896. Han er oprindelig uddannet som Cyklemekaniker, men gik efterhaanden over til Automobilbranchen.

MARTIN THOMSEN,
KØBMAND, VITTRUP

En kendt Mand overalt i Jylland er Indehaveren af ovennævnte Forretning, Købmand Martin Thomsen, der er født i Vraa den 7. Juli 1879.


Købmand Martin Thomsen

Forretningen grundlagdes af Købmand M. P. Mikkelsen i Aaret 1888 og blev overtaget af den nuværende Indehaver i 1918. Der er foretaget forskellige Ombygninger og Tilbygninger i Aarenes Løb, og der beskæftiges 4 Personer.

Forretningen fører alt i Kolonial, Trælast, Korn- og Foderstoffer samt Brændsel og Markfrø.

Købmand Thomsen er Kasserer i Nordvendsyssels Handelsforening og Medlem af Sundhedskommissionen. Har forhen været Medlem af Menighedsraadet og var den Gang med til at flytte den gamle Lyngby Kirke.

N. SVENDSEN, KØBMAND,
TOVBRO PR. VITTRUP

Det var Købmand Jens Thomsen, der omkring Aarhundredskiftet grundlagde den Forretning, der nu bærer ovenstaaende Navn. Købmand Thomsen drev den i nogle Aar som Eneindehaver, hvorefter Sønnen Holger Thomsen indtraadte som Medindehaver, og Forretningsnavnet blev herefter forandret til Jens Thomsen & Søn. Efter faa Aars Forløb afgik Holger Thomsen ved Døden, og nu indtraadte en anden Søn, Martin Thomsen, i hans Sted. Martin Thomsen overtog senere Forretningen for egen Regning og drev den, til han i Aaret 1919, den 1. April, solgte den til den nuværende Indehaver, Købmand N. Svendsen.


Købmand N. Svendsen

Forretningen, der er beliggende midtvejs mellem Hjørring og Løkken, direkte med Façade ud til Hovedlandevejen, drives nu som bl. Landkøbmandshandel, og der føres alt inden for Kolonial, Isenkram samt Foderstoffer. Der er foruden Indehaveren Beskæftigelse til 3 Personer.

I 1927 foretoges en større Ombygning og Modernisering af Ejendommen, hvori Forretningen har til Huse, og ved samme Lejlighed blev Façaden forsynet med smukke Forretningsskilte, som vækker alle forbikørendes udelte Interesse.

Købmand N. Svendsen, der siden Overtagelsen i 1919 har formaaet at skabe sig en god og sund Forretning samt et agtet og velrenommeret Navn paa Egnen, er født den 9. August 1887 i Vester Hassing; han har faaet en god Handelsuddannelse og har haft Ansættelse i forskellige af Landets Købmandsforretninger, indtil han nedsatte sig som selvstændig.

Købmand Svendsen er Medlem af Bestyrelsen for Kristelig Købmandsforening for Vendsyssel og Hanherred, i det stedlige Menighedsraad samt i Værgeraadet.

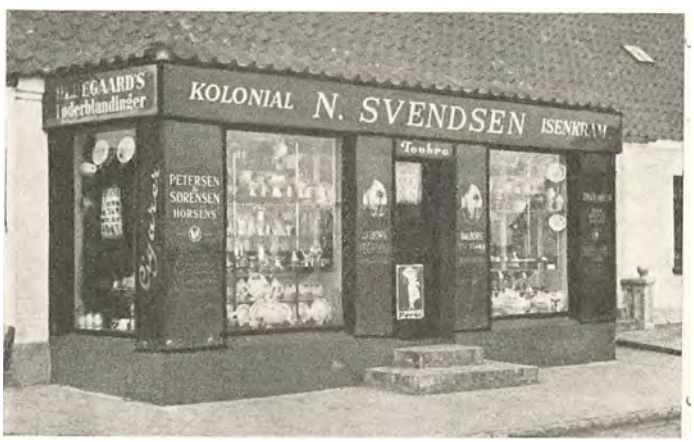

KØBMAND A. V. JENSEN,

SØNDERSKOV

I 1919, samtidig med Bygningernes Opførelse, grundlagde Købmand Jens Thørsholm den Forretning, som nu ejes af Købmand A. V. Jensen. Thørsholm drev kun Forretningen en kort Tid, og den har i Aarenes Løb haft flere skiftende Ejere, indtil Købmand Jensen overtog den sammen med Bygningerne i 1934 og fortsatte med at drive den som blandet Landforretning med Salg af alt i Kolonial, Isenkram, Korn og Foderstoffer samt Brændsel, Tømmer og Trælast. Foruden Bygningerne forefindes store Tømmerpladser.

I Forretningen er til Stadighed Beskæftigelse til to Personer foruden Indehaveren, og Omsætningen er nu paa ca. 80,000 Kroner.

Købmand Aage Valdemar Jensen er født i Sct. Olai Landsogn den 19. Februar 1904. Han har faaet sin Uddannelse som Købmand i Hjørring og var senere i 7 Aar Førstemand hos Købmand L. P. Sørensen i Nr. Saltum.

Fra 1928 drev han selvstændig Forretning af lignende Art som sin nuværende i Vrensted. Denne solgtes, da han overtog sin nuværende Forretning.



Købmand A. V. Jensen

THISTED

Thisted er en af Landets yngste Købstæder. Navnet forekommer vistnok første Gang i et Brev af 1367, og Byen kaldes 1374 Landsby. Dens Købstadsprivilegier, som den først skal have faaet af en af de sidste Børglumbisper, blev bekræftet af Frederik I. den 10. August 1524, hvorved dens Borgere fik samme Rettigheder som Borgerne i Viborg. Byen blev dog ikke nogen betydelig By i den nyere Tid, dertil var Sejladsen paa Limfjorden for besværlig, ligesom ogsaa den tiltagende Handel paa Norge fra Vestkysten med de saakaldte Sandskuder efterhaanden skadede Byen meget. Een Gang i den nyere Tid har Thisted tildraget sig almindelig Opmærksomhed, nemlig 1696 ved den berygtede Besættelseshistorie, under hvilken Sognepræsten, Magister Ole Bjørn, erklærede lidende, navnlig Kvinder, som søgte hans Hjælp, for besatte af Djævelen og optog dem i sit Hus for at faa Djævelen uddrevet; efter at hele Byen var kommet i Oprør, og Besættelsen havde vakt stort Røre over hele Landet, blev der nedsat en Kommission til at undersøge Forholdene, og den idømte flere af de anklagede Kvinder strenge Straffe. Sagen endte med en Højesteretsdom 1698; den dels frikendte og dels mildnede Straffen for de anklagede, men idømte adskillige af de Embedsmænd, der havde haft med Besættelsen at gøre, større Bøder. Præsten blev fradømt sit Embede og sat i Fængsel, hvorfra han dog Aaret efter blev løsladt mod at begive sig ud af Landet. Byen har en dygtig og driftig Handelsstand, og vi skal paa de efterfølgende Sider beskrive de enkelte Firmaer nærmere.

Byens Indbyggerantal er 8046.

A/S HANDELS- OG LANDBRUGS-BANKEN I THISTED

Banken stiftedes den 2. December 1915 og begyndte sin Virksomhed den 26. Januar 1916.

Som Bankens første Direktør ansattes Direktør Oluf Olsen.

Aktiekapitalen var ved Starten Kroner 300,000, men er siden udvidet (i Aaret 1917) til Kroner 600,000.



Da Banken i 1916 begyndte sin Virksomhed, var det i lejede Lokaler i Vestergade 8; men da disse efterhaanden viste sig at være for smaa, skred man i Aaret 1919 til Køb af egen Ejendom i Vestergade 10. Ejendommen, der tidligere havde tilhørt Snedkermester I. C. Nielsen, blev nedrevet, og i Stedet opførtes den nuværende store og moderne Bankbygning, (Grundstenen nedlagdes den 14. Juli 1926), der blev taget i Brug i 1927.

Tegningerne blev udført af Arkitekt Chr. Fussing, Horsens.

Banken, der nu ledes af Direktør Wm. Jensen, har i Aarene siden Starten haft stor Betydning for Thisted By og Omegn.

Der beskæftiges til Stadighed en Bogholder, Kasserer, syv Assistenter samt et Bankbud.

Direktør Wm. Jensen er født i Hjørring i Aaret 1892.

AKTIESELSKABET THISTED BRYGHUS

Firmaet, der drives under ovenstaaende Navn, er grundlagt i Aaret 1903 som Aktieselskab med en Aktiekapital paa 50.000 Kroner. Selskabets administrerende Direktør var fra 1905 til 1922 Hans Jacob Eiø. Den nuværende Direktør, Frederik Bredahl, overtog Stillingen den 1. Maj 1929.

Bryggeriet fabrikerer saavel Bajersk- som Hvidtøl samt Mineralvande, foruden at det besidder en særskilt Maltfabrik.

Direktør Bredahl er født i Thisted den 12. Oktober 1888, og har bl. a. været beskæftiget paa A/S Bryggeriet Thor i Randers, A/S Bryggeriet Holbæk og Indehaver af Bryggeriet »Carocksminde« i Thisted.

Direktør Bredahl har været Medlem af Ligningskommissionen fra 1925 til 1929 og Thisted Byraad fra 1929 til 1933.

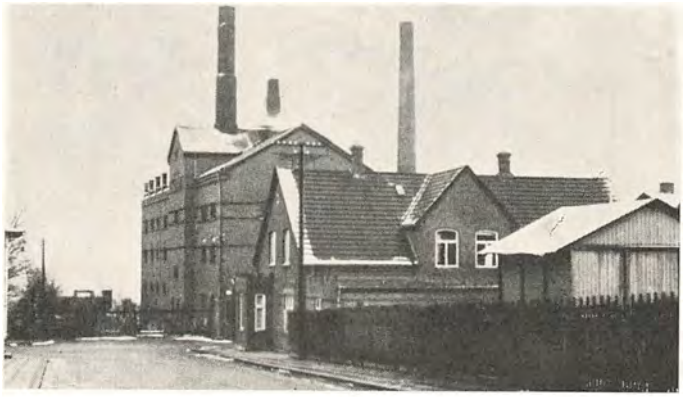

J. P. DIGE, KØBMAND

Ovennævnte Forretning er grundlagt i Aaret 1909 af J. P. Dige, som i Aaret 1931 afgik ved Døden, hvorefter Enken fortsatte med J. M. Andersen som Bestyrer, der fortsætter efter samme gode Principper som sin Forgænger.



Virksomheden drives med Handel med Kolonial, Korn og Foderstoffer, og det er lykkedes gennem Aarene at erhverve en betydelig Kundekreds, der stadig forøges, og der er ingen Tvivl om, at det ogsaa i Fremtiden vil lykkes Indehaveren at bevare det gode Ry, Forretningen efterhaanden har faaet paa sig.

Bestyrer J. M. Andersen, der er født den 30. Oktober 1898 i Vestervig, har faaet sin Uddannelse ved Branchen og har frekventeret den jyske Handelshøjskole i Aarhus. Senere har han været beskæftiget hos Købmand Mikkelsen i Stagstrup og i 16—17 Aar i den Forretning, han nu bestyrer.

A/S THISTED DAMPMØLLE

Virksomheden blev oprindelig grundlagt i Aaret 1877 som privat Mølle af daværende Møller Kjærgaard, men blev i 1904 omdannet til Aktieselskab med A. T. Hove som administrerende Direktør. A. T. Hove bestred Posten til 1933, hvor Richard Hove overtog Direktørposten den 21. Oktober samme Aar.

Møllen fremstiller saavel Flormel som Rugmel og Byggryn. Byggrynsfabrikationen blev dog først paabegyndt i 1920. Der beskæftiges daglig i Virksomheden 15 Personer. Den oprindelige Bygning er opført 1870, men ombygget og moderniseret i 1915.



Direktør Richard Hove er født den 6. Februar 1892 i Thisted og har studeret fra 1909 og senere, fra 1913, været ansat som Prokurist i Hamborg, hvorefter han fra 1914 har været ansat ved Thisted Dampmølle.

Direktør A. T. Hove var Formand for Ligningskommissionen samt Byraadsmedlem fra 1913—18, Formand for Thisted Banks Repræsentantskab, ligesom han var Formand for Thisted Bryghus, i Bestyrelsen for A/S P. O. Poulsen og A/S Kulkompagniet.

Forhenværende Direktør A. T. Hove var i 23 Aar Bestyrer for Thisted Arbejderforening.

DRAGSBÆK MARGARINE- & BRØDFABRIK

En af de Virksomheder, der daglig er med til at sætte sit Præg paa Handelslivet i Thisted, er ovennævnte, som er grundlagt af Indehaveren, C. W. Nielsen, i Aaret 1923 paa samme Sted, hvor den stadig er beliggende.

Ved Grundlæggelsen blev Virksomheden udelukkende drevet med Margarinefabrikation, men i Aaret 1929 udvidedes Firmaet med en Brødfabrik, saaledes



at disse to Industrier nu er forenet i Firmaet. Der fremstilles Margarine, som sælges direkte til Forbrugerne, ligesom der bages alle under en Brødfabrik hørende Sorter af Brød. Til Udbringning af Varerne raades over 3 Lastbiler samt en Del private Køretøjer.

Det er lykkedes Indehaveren ved et energisk og maalbevidst Arbejde at drive Virksomheden frem til dens nuværende gode Position, ligesom der er erhvervet en meget betydelig Kundekreds, der stadig forøges, og man er nu i Stand til at beskæftige ikke mindre end 10 Personer til Stadighed.

Fabrikant C. W. Nielsen, der er født den 12. Februar 1902 i Dragsbæk ved Thisted, har faaet sin Uddannelse ved Handelen, og endvidere taget 2aarigt Kursus paa Niels Brocks Handelsskole i København.

A/S KULKOMPAGNIET

Firmaet, der drives under ovenstaaende Navn, blev grundlagt i Aaret 1918 som Aktieselskab med en Aktiekapital paa 70,000 Kroner, som i 1921 blev forhøjet til 100,000 Kroner. Firmaets Stiftere var Køb-

mand N. J. Thykjær, Købmand Valdemar Smith, Direktør A. T. Hove, Direktør H. J. Eiø og Direktør Ludvig C. O. Bendixen. Af disse er de 4 førstnævnte afgaaet ved Døden, og den nuværende Bestyrelse bestaar af Konsul Chr. Faber, Aalborg, Landsretssagfører Vilfred Christensen, København, og Konsul Ludvig C. O. Bendixen, Thisted.



Direktør
L. C. O. Bendixen

Selskabets Direktør er Konsul L. C. O. Bendixen, der er født den 14. April 1875 i Aarhus. Efter at have taget Eksamen fra Aarhus Latinskole, fik han Uddannelse i Kolonial en gros Handel; samtidig med tog han Afgangseksamen fra Aarhus Handelsakademi. Fra 1896 til han overtog sin nuværende Stilling i 1918, drev han Agenturvirksomhed i Thisted.



Direktør Bendixen er norsk Vicekonsul, Formand for Nævningegrundlisten for Thisted Landsogn, Formand for Thisted Arbejdsgiverforening, i Bestyrelsen for A/S Kulkompagniet og A/S De forenede Kalkværker i Thisted.

MASKINFABRIKEN »NORDTHY«

Virksomheden, der drives under ovenstaaende Navn, er grundlagt af de nuværende Indehavere, Houmøller og Oddershede, i Aaret 1914, den 1. Januar. Virksomheden begyndte med Reparationsværksted for Maskiner, ligesom der fremstilledes Vindmotorer, Petroleumsmotorer og Radrensere til Landbruget. I Løbet af Aarene er Virksomheden udvidet til ogsaa at omfatte Reparation af Automobiler, Industri- og Landbrugsmaskiner, ligesom der fremstilles Grusspredemaskiner, der er afsat til Thisted Amt og til Kommunerne paa Sjælland.

Ejendommen, hvori Fabriken har til Huse, er opført i Aaret 1900, og der raades her over gode Værksteder, forsynet med alle Nutidens mest moderne Maskiner og tekniske Hjælpemidler, saaledes at man er i Stand til at paatage sig ethvert under Faget hørende Arbejde, stort som lille, og man er nu i Stand til at beskæftige 10 Personer til Stadighed. Det er lykkedes Indehaverne at drive Forretningen frem til dens nuværende gode Stilling, ligesom der er erhvervet en betydelig Kundekreds, der stadig forøges.

A. Houmøller er født den 2. Januar 1890 i Solbjerg paa Mors og har faaet sin Uddannelse ved Maskinbranchen. Han har endvidere taget Maskinisteksamen.

L. P. K. Oddershede er født den 18. November 1878 i Vester Sogn ved Vejle og har faaet sin Uddannelse som Smed og Maskinarbejder.

THISTED ANDELS-SVINESLAGTERI

Ovenstaaende Virksomhed er af ganske ny Dato, idet den er paabegyndt den 1. Januar 1931.

Slagteriet var fra Starten baseret paa et Slagtningsantal af 60.000 Svin aarligt, hvilket Antal allerede blev naaet i det andet Arbejdsaar. Eksporten er særlig baseret paa England. Slagteriet er i Besiddelse af eget Pølsemageri og Tarmrenseri samt Fedtsmelteri. Bygningerne er opført i 1930, og der er allerede foretaget smaa tekniske Forbedringer og Udvidelser, bl. a. er der paa Fedtsmelteriets Omraade en Nyerhvervelse. I Virksomheden beskæftiges daglig ca. 25 Personer.

Andelsselskabets administrerende Direktør er Aron Overgaard Arentsen, der er født i Esbjerg i Aaret 1905 og uddannet paa Esbjerg Andels Svineslagteri. Efter et Ophold i England paa et af de største Baconhuse, blev Arentsen Bogholder i Graasten og derefter Direktør i Thisted.



A/S P. O. POULSEN

Til et af Byens største Importfirmaer hører ovenstaaende, hvis Grundlæggelse fandt Sted i 1922. Firmaets Specialitet er Import af Korn, Foderstoffer, Kul, Kokes, Cinders og Cement samt Gødning. Firmaets Kundekreds er vidtstrækkende og omfatter saavel Købmænd som Privatforbrugere i Byen og i Oplandet. Firmaet, der daglig beskæftiger 15 Personer, har til Huse i egne Lokaler ved Havnen, hvor der findes store





Pakhuse med installeret Mølleri og tilstødende Kontorer.

Firmaets administrerende Direktør, Aksel Mikkelsen, er født den 14. Juli 1898 i Thisted og er oplært i den Forretning, han nu er Direktør for.

KOLONIAL-IMPORTEN

En i Thisted kendt og anset Forretning er Kolonial-Importen, der indehaves af d'Herrer Chr. S. Hove og Chr. Jacobsen. Forretningen var ved Starten en Filial af Frederik Th. Adolfs Enkes Forretning, som i 1915 blev omdannet til Aktieselskab under Navnet Thisted Amts Kolonialimport. Saaledes blev Forretningen drevet til 1922, da den blev overtaget af de nuværende Indehavere, Hove og Jacobsen, der i Kompagni siden har drevet Forretningen videre.

Virksomheden hører indenfor sin Branche til en af Byens største.

Grosserer Chr. Jacobsen er født den 1. Februar 1885 i Thingstrup ved Thisted og uddannet i Kolonial- og Foderstofbranchen.

Chr. Jacobsen er Formand i Thisted Handelsstandsforening og Medlem af Handelsskoleudvalget.



S. ZACHO, KAFFERISTERI

Ovennævnte Virksomhed er grundlagt af nuværende Indehaver i Aaret 1896 som Agenturforretning. Først i 1907 startede Zacho det egentlige Kafferisteri. Forretningen har til Huse i egen Ejendom, erhvervet ved Køb i 1915, som bestaar af en firelænget Gaard, hvori er indrettet saavel Brænderi som Lagerlokaler. Forretningen er yderligere udvidet ved Opførelse af et Par Huse, og der beskæftiges daglig 6 Personer i Virksomheden.

Købmand Zacho, der er født i Aaret 1868, den 6. Juli, i Laurberg ved Randers, blev uddannet ved Handelen i Skive, blev senere Bogholder i det store Firma C. & J. Schou i Holstebro, og startede derefter sin Virksomhed her i Byen.

I 1915 blev Købmand Zacho udnævnt til Britisk Vicekonsul.

P. TAABBEL & CO.'s EFTF.

Firmaets Grundlæggelse kan føres langt tilbage i Tiden og foretoges af daværende Købmand P. Taabbel, som drev Forretningen i en Aarrække, indtil den overdroges til Sønnen, Viggo Taabbel, der videredrev Virksomheden til 1932, hvor nuværende Ejer, Svend A. Holm, overtog Forretningen.

Forretningen er baseret paa saavel en gros som detail Salg indenfor Kolonial, Skibsproviantering samt Fiskeriartikler. I Virksomheden beskæftiges til Stadighed 4 Personer.

Købmand Svend A. Holm, der er født i Hjørring den 1. September 1907, er uddannet ved Branchen hos Aksel Carlsen i Aalborg og har bl. a. ogsaa arbejdet hos P. Simonsen & Co. i Odense. S. A. Holm har frekventeret saavel Handels- som Realskole.

A. P. ANDERSEN,
CHEVROLET-FORHANDLER

Til en af de nyere Forretninger indenfor Byens Handelsliv hører ovennævnte, idet den 1920 blev grundlagt af nuværende Indehaver. I Begyndelsen blev Virksomheden drevet som mekanisk Værksted i Forbindelse med Vognmandsforretning, men snart udvidede Andersen Forretningen til ogsaa at omfatte Repræsentation af General Motors Mærker, ligesom Forretningen i 1930 blev udvidet med en Filial i Fjerritslev. Der drives nu udelukkende Handel med Automobiler.

Virksomheden har til Huse i egen Ejendom, der bestaar af Værksted for Auto Reparationer med eget Ducolakereri, desuden haves stort lejet Udstillingslokale i Byens Midte. Virksomheden beskæftiger daglig 14 Personer.

Automobilforhandler A. P. Andersen er født den 18. Januar 1892 i Sjørring og har faaet sin Uddannelse ved Handelen.

A. P. Andersen er i Bestyrelsen for Jysk Automobilforhandlerforening og i Bestyrelsen for General Motors Forhandlerforening.

ISENKRÆMMER CARL BERG

En Forretning, der gennem Aarene har arbejdet sig frem til at indtage en fremskudt Stilling i Thisted By, er ovennævnte, hvis Grundlæggelse ligger saa langt tilbage som til Aaret 1888, da den blev startet af C. Kjær som Handel med Isenkram og Grovvarer, Støbegods og Farver. I Aarenes Løb er Forretningen undergaaet en Del Forandringer, idet den nuværende Indehaver, Carl Berg, i 1911, overtog den og udskilte Støbegodsforretningen samt Farvehandelen, saaledes at Forretningen nu udelukkende driver Handel med Køkkenudstyr, Glas og Porcelæn.

Bygningen, hvori Virksomheden har til Huse, er opført i Aaret 1896 og er gentagne Gange i Aarenes Løb, efterhaanden som Forretningens Trivsel har gjort det nødvendigt, udvidet og moderniseret, saaledes at den nu fremtræder i fuldt moderne Skikkelse. Det skal endvidere nævnes, at Forretningen har Justerkammerets Udsalg for Thisted og Omegn.

Carl Berg, der i sin Forretning beskæftiger 4 Personer til Stadighed, er født i Vejle i Aaret 1880 og har faaet sin Uddannelse ved Isenkramhandelen hos Chr. Riegels i Viborg, senere har han arbejdet i forskellige Forretninger rundt i Landet, og drev fra 1906—11 selvstændig Isenkramforretning i Odense.

Carl Berg er Medlem af Byraadet, hvilket han har været i 8 Aar og Medlem af Bestyrelsen for Thisted Købmandsmedhjælperforening, samt har været Medlem af Handelsstandsforeningens Bestyrelse.



Nielsen er Kasserer for Thisted Handelsstandsforening.

ALFRED NIELSEN,
ISENKRAMFORRETNING

Ovennævnte Firma er grundlagt af Indehaveren den 12. Maj 1923. Nielsen begyndte Forretningen under betryggende Forhold, da han efter at have været Kommis i Byen i 10 Aar jo fuldtud var kendt med Byens Handelsliv. Forretningen, der blev grundlagt paa Salg af Isenkram, Glas og Porcelæn, har nu ogsaa Eneudsalg af Støbegods fra Hess i Vejle, desuden har Forretningen Forhandling af Kongeligt Porcelæn og Bing & Grøndahls kendte Varer. Forretningen, der daglig beskæftiger 6 Personer, har til Huse i lejede Lokaler, beliggende Vestergade 22, hvor der findes stor Butik med tilstødende Lagerlokaler og desuden særskilte Lokaler for Støbegods- og Barnevognsafdelingen.



Isenkræmmer Alfred Nielsen

Isenkræmmer Alfred Nielsen er født den 31. Maj 1891 i Viborg, har lært Faget i sin Fødeby og har senere været ansat i forskellige Forretninger i Aarhus, København og Thisted.

BRØDRENE JENSENS BILLED- & STENHUGGERI

Ovennævnte Firma blev i Aaret 1908 startet paa Nytorv i Thisted, 1909 flyttet til Storegade 16, hvor det siden har været drevet af Grundlæggerne V. Sanderhoff Jensen og Carl Jensen som Stenhuggeri med særlige Specialiteter i Monumenter, Kirke- og Bygningsarbejder i Granit. Forretningen er i Aarenes Løb flere Gange udvidet, saaledes i Aarene 1909, 1913 og 1916.

Stenhugger Wilfred Loval Sanderhoff Jensen, R. af Db., er født den 30. Oktober 1877 i Allinge, uddannet ved Faget og fik i 1895 Svendebrev og arbejdede som Svend indtil 1908, da han etablerede sig som Mester.

Jensen er Medlem af Bestyrelsen for Haandværkerforeningen fra 1911, Formand fra 1922, Næstformand for Fællesrepræsentationens Svendeprøvekommission, Formand for Amtssammenslutningen af Haandværkere i Thisted Amt og for Teknisk Skole, for Thisted Bryghus, for A/S Thisted Uldspinderi og Farveri, Medlem af Bestyrelsen for Fællesrepræsentationen for Dansk Industri og Haandværk og for Jyllands Stenhuggermesterforening, Medlem af Byraadet fra 1921 og af Repræsentantskabet for A/S Handels- og Landbrugsbanken og Repræsentant for Kongelig Dansk Automobil Klub i Thisted Amt.

Broderen, Carl Jensen, er født den 26. Januar 1880 i Allinge, blev uddannet ved Faget, blev Svend 1897 og Mester 1908, Medlem af Haandværkerforeningens Repræsentantskab, Medlem af Bestyrelsen for Dansk

Arbejde, for hvilken Forening han er Formand fra 1924, Medlem af Bestyrelsen for Arbejdsgiverforeningen fra 1914, var en Aarrække Næstformand og Formand fra 1930.

A/S AALBORG FODERSTOF-IMPORT
THISTED AFDELING

Som det fremgaar af Navnet er ovennævnte Firma en Afdeling af A/S Aalborg Foderstof-Import. Afdelingen er startet i Aaret 1928 med Forretningsfører Frederik Toft som Leder.

Firmaet driver Handel med Korn- og Foderstoffer, og der er i de relativt faa Aar, der er gaaet siden Oprettelsen, erhvervet en meget betydelig Kundekreds, der udelukkende maa søges blandt Byens og Omegnens Købmænd. Forretningen faar sine Varer saavel direkte fra Afskibningsstedet som med Pakketbaaden fra Aalborg.

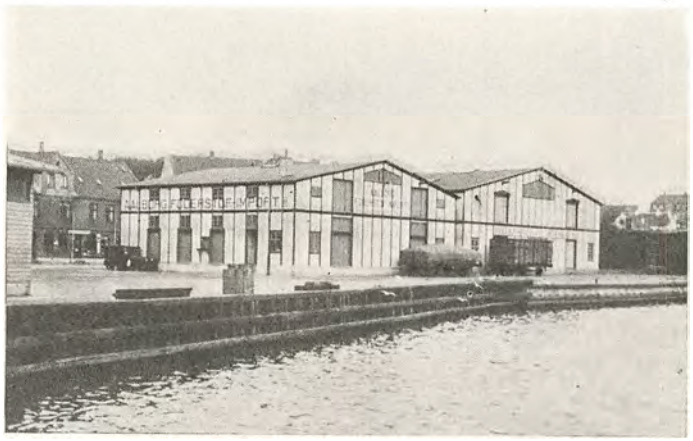

Bygningerne, hvori Virksomheden har til Huse, er opført i Aaret 1928 og bestaar af et stort moderne Pakhus, hvori er installeret fuldt moderne tekniske Hjælpemidler som Knuseanlæg og Findeler, endvidere raades der over et tilstødende Kontor.

Virksomheden beskæftiger til Stadighed 4—5 Personer.

Forretningsfører Frederik Toft, der er født den 27. April 1908 i Aalborg, har faaet sin Uddannelse i Firmaet Hans Larsen i sin Fødeby, hvorefter han et Aarstid var Telefonsælger i det nuværende Firma. Derefter kom Toft paa Løjtnantskole og fortsatte Militærtjenesten som Løjtnant i Infanteriet, indtil han i 1932 tiltraadte sin nuværende Stilling.

CHR. FREDSKILD CHRISTIANSEN

Ovennævnte Forretning er grundlagt saa langt tilbage i Tiden som til Aar 1880 og har gennem Tiderne været drevet af forskellige Ejere. Den nuværende Indehaver overtog Forretningen den 8. Juli 1914, og Forretningen blev dengang drevet under meget beskedne Forhold, men det er lykkedes Christiansen ved et dygtigt og energisk Arbejde at drive Virksomheden frem til dens nuværende gode Position, ligesom der er erhvervet en betydelig Kundekreds, der stadig forøges, og Christiansen er nu i Stand til at give fast Beskæftigelse til 3 Personer.

Forretningen driver Handel med Kolonial en detail.

Købmand Chr. F. Christiansen er født den 17. Oktober 1888 i Thisted Landsogn og har faaet sin Uddannelse ved Handelen og har frekventeret Handelsskolen i Aalborg. Efter endt Læretid har han i 3 Aar haft Ansættelse i Adolfs Enkes Kolonial en gros Forretning, indtil han etablerede sig som selvstændig.

Christiansen er Formand for Kolonialhandlerforeningen for Thisted, hvilket han har været siden 1926, og i Bestyrelsen for Købmændenes Hjælpekasse samt Formand for Oplysningsforeningen.

CHR. SØRENSENS TØMMERHANDEL, A/S

Firmaet er i 1882 grundlagt af nuværende Indehavers Fader, men blev i 1917 omdannet til Aktieselskab. Forretningen blev grundlagt som speciel Trælasthandel, men i 1922 blev den udvidet til ogsaa at omfatte Kul- og Koks Import. Denne Afdeling ledes nu af Direktør Holger Sørensen. Forretningen er i de forløbne Aar gentagne Gange udvidet og har en stadig voksende Omsætning. Der beskæftiges daglig 10 Personer.

Grosserer Holger Sørensen er født i Thisted den 1. November 1888, uddannet ved Handelen og indtraadte i Faderens Virksomhed i 1917.

Sørensen er i Repræsentantskabet for Thisted—Fjerritslev-Banen samt Medlem af Thisted Byraad, hvilket han har været siden 1929.

CHRISTIAN SØRENSENS ISENKRAMFORRETNING

I ca. 90 Aar har der været drevet Isenkramforretning i samme Ejendom, hvor ovennævnte Forretning har til Huse. Isenkræmmer Sørensen overtog Virksomheden i 1923. Forretningen forhandler og fører alle Artikler, der hører til en velassorteret Isenkramforretning saavel som Glas, Porcelæn og Køkkenudstyr.

Igennem Aarene er Forretningen gentagne Gange udvidet, saaledes at den i Dag staar fuldt moderne indrettet bl. a. med store Udstillingsvinduer ud mod Torvet. I Forretningen er daglig beskæftiget 7 Personer.

Chr. Sørensen er født i Thisted 1882, oplært i Isenkrambranchen hos Carl C. Kjær i sin Fødeby, arbejdede som Kommis i Aalborg, hvorefter han vendte tilbage til Thisted.

P. TAABBEL & CO.

En Virksomhed af gammel Dato er ovennævnte, idet den er grundlagt af P. Taabbel i Aaret 1884. Fir-

maet blev grundlagt som Fiskeeksportforretning, og Grundlæggeren drev Virksomheden indtil 1912, da den nuværende Indehaver, Wiggo Taabbel blev optaget som Kompagnon og i 1917 overtog Firmaet for egen Regning.

Forretningen beskæftiger sig stadig med Fiskeeksport og Røgeri, og der lægges især Vægt paa Eksport af ferske Aal, men Forretningens største Omsætning ligger dog paa røgede Aal i Indlandet.

Virksomheden har til Huse i egen Ejendom, der bestaar af en 3-Etages Ejendom med tilhørende Røgeri i Gaarden, endvidere raades over Køleanlæg og Isværk, ligesom der er stor Plads til Emballage og et udmærket Pakrum. Sideløbende med den øvrige Drift drives Handel med Is.

Eksportør Wiggo Taabbel, der i sin Forretning beskæftiger 6—8 Personer, er født den 4. Februar 1889 i Thisted og har faaet sin Uddannelse ved Branchen, dels herhjemme, dels i Tyskland.

Wiggo Taabbel er Medlem af Bestyrelsen for Sømandsforeningen og for Bombebøssen.

THISTED SKIBSVÆRFT

En kendt og anset Virksomhed i Thisted er Skibsværftet, der er grundlagt af de nuværende Indehavere, Krogh og Christensen, i Aaret 1926 som Værft baseret paa Bygning af Fiskekuttere samt Lystkuttere. Desuden foretages Reparationer af enhver Art baade paa Træ- og Jernskibe, ligesom der udføres alt under Faget hørende Arbejde, saasom Maskinreparationer etc.

Bygningerne, hvori Virksomheden drives, er opført af Indehaverne i Aaret 1925—26, og der raades over en stor Skibsbygningshal, der er under Tag, endvidere findes Patentrullebedding med tilsvarende Sidetræk til 300 Tons D. W. samt en ideel Tørringsplads. Virksomheden beskæftiger til Stadighed 18—20 Personer.

Marius Christensen er født i Nykøbing paa Mors i Aaret 1895 og har lært Skibsbygning i sin Fødeby.

Niels Krogh er ligeledes født i Nykøbing paa Mors i Aaret 1902 og har ogsaa lært Skibsbygning i sin Fødeby.

MANUFAKTURHANDLER CHR. SØNDERGAARD



Manufakturhandler Chr. Søndergaard

En af Byens førende Forretninger indenfor Branchen er ovenstaaende, der blev grundlagt af Indehaveren den 5. Februar 1924. Før den Tid havde Søndergaard i 4 Aar været Medindehaver af Firmaet Th. Nielsen & Co. Ved Starten var Forholdene, saavel hvad Facade som Lokalerne angaar meget beskedne, men Forretningen trivedes hurtigt, saaledes at der faa Aar efter maatte moderniseres og udvides, saavel indvendig i Lokalerne som udvendig paa Facaden. Gentagne Gange har Forretningen gennemgaaet Forandringer til det bedre, og efter at den sidste større Omforandring er foretaget i 1931, staar Forretningen nu



som en til Tidens Krav fuldt ud svarende Forretning. Der føres et stort Lager af alt indenfor Manufakturbranchen. Forretningen beskæftiger til Stadighed foruden Personalet paa de til Forretningen hørende Systuer, 14 Ekspedienter.

Manufakturhandler Chr. Søndergaard er født den 6. Oktober 1890 i Astrup ved Hjørring og har faaet sin Uddannelse i Manufakturfaget i Hurup, Randers, Thisted, Odense og siden 1915 i Thisted.

Chr. Søndergaard er Sekretær for Thisted Handelsstandsforening, Formand for Thisted Manufakturhandlerforening og Kasserer for Thisted Amts Motorklub til 1933.

J. NIELSEN'S TØMMERHANDEL

J. Nielsens Tømmerhandel, som er beliggende ved Frederikstorv, er grundlagt i Aaret 1892 af daværende Tømmerhandler Jens Nielsen, der drev Forretningen til sin Død i 1919. Virksomheden blev drevet videre af J. Nielsens Enke, indtil Nytaar 1934, hvor Sønnerne A. K. og N. Nielsen overtog Tømmerhandelen. Der forhandles Trælast af alle Arter samt Bygningsartik-



Kontorbygningen

ler. Bygningerne er opført i Aaret 1892, men Lagerbygningerne er istandsatte og nyopførte i 1919 og 1931 grundet paa Forretningens stadige Trivsel, endvidere maatte Lagerpladsen udvides i 1931, saaledes at en ny Lagerplads paa Thingstrupvej maatte tages i Brug.

A. K. Nielsen er født i Thisted i Aaret 1893 og har altid været beskæftiget i Faderens Forretning, indtil han selv overtog Ledelsen sammen med Broderen N. Nielsen, der ligeledes er født i Thisted i Aaret 1901 og uddannet i Kolonial-, Korn- og Foderstofforretning i sin Fødeby.

S. KUHNMÜNCH,

AUT. FORD-FORHANDLER

Ovennævnte Forretning er startet i Aaret 1919 som Ford-Forhandler under Navnet E. B. Møller & Co. I dette Firma var Kuhnmünch Medindehaver, og da Firmaet i 1920 blev ophævet, fortsatte Kuhnmünch som Eneindehaver.



Forretningen drives stadig som Agentur for Ford Automobiler, Traktors og Reservedele. Desuden drives Salg af Benzin, idet der haves Depot for »Nafta«-Benzin for Thisted Amt.

Ejendommen, hvori Virksomheden har til Huse er af ældre Dato, men blev i 1919 ombygget, saaledes at der nu raades over et præsentabelt Udstillingslokale, samt Kontor og Værksted. Dette er tip-top moderne indrettet, og der er installeret alle Nutidens mest moderne Maskiner og tekniske Hjælpemidler, saaledes at man er i Stand til at paatage sig ethvert under Faget hørende Arbejde, stort som lille.

Det er lykkedes Indehaveren ved et energisk og maalbevidst Arbejde at drive Forretningen frem til dens nuværende gode Position, ligesom der er erhvervet en meget betydelig Kundekreds, der stadig forøges, og blandt hvilken Firmaets Arbejder er kendt som værende absolut Førsteklasses.

S. Kuhnmünch, der i sin Virksomhed beskæftiger 16 Personer til Stadighed, er født den 30. September 1882 i København og har faaet sin Uddannelse ved Kolonial-, Korn- og Foderstofhandel hos Firmaet Sophus A. Jensen i Maribo, hvorefter han en Del Aar drev selvstændig Købmandshandel, indtil han overtog sin nuværende Forretning.

JØRGENSEN & HALD,

MØBELFORRETNING

Firmaet er grundlagt af de to Kompagnoner, Jørgensen og Hald, i 1928. D'Herrer begyndte ganske smaat, men hurtigt viste Forretningens Trivsel, at saavel Udvidelse af Butik som Værksted snart var paakrævet, ligesom det har været nødvendigt at skabe en stor Lagerplads til de færdige Møbler, da Forretningen nu altid har et stort Lager af saavel nye som brugte Møbler i alle Stilarter og i alle Prislag. Forretningen har til Huse i egen Ejendom i Østergade 8. I Virksomheden er daglig beskæftiget 2—3 Personer. Indenfor Møbelhandelen har Virksomheden særlig specialiseret sig om Spisestuer samt Opholdsstuer.

Snedkermester Viggo Jørgensen er født den 25. August 1902 i Klim; Snedkermester Hald den 14. August 1905 i Thisted. Begge d'Herrer er uddannet som Snedkere.

MØBELHANDLER L. S. HVASS

Ovennævnte Forretning er af daværende Snedkermester Yde Jensen grundlagt i Aaret 1884. Grundlæggeren drev sin Virksomhed, til den i 1914 blev overtaget af nuværende Indehaver, L. S. Hvass. Der lægges især Vægt paa Fremstilling af Møbler i alle Stilarter og til alle Priser. Desuden foretages i det til Forretningen hørende Snedkerværksted saavel ny Fremstilling som Reparationer. Forretningen forhandler ligeledes Staalmøbler. Virksomheden har stadig haft til Huse i samme Ejendom, dog maa det bemærkes, at Hvass før 1914 i 5 Aar har drevet selvstændig Møbelforretning andetsteds i Byen. I 1918 købte Hvass Ejendommen, der er en større Hjørneejendom, hvori er indrettet stor Butik særlig beregnet for Udstilling og med tilstødende Baglokale til Værksted og Lagerplads. L. S. Hvass' Møbelhandel er indenfor sin Branche en af de største i Byen med Kunder saavel i By som paa Land.



Møbelhandler L. S. Hvass



Snedkermester Hvass er født i Ny Torp den 28. Juni 1884 og uddannet som Snedker.

L. S. Hvass er Sekretær for Snedkermesterforeningen, Medlem af Teknisk Skoles Bestyrelse og i Repræsentantskabet for Haandværker- og Borgerforeningen.

KRABBES KONDITORI

Ovennævnte Forretning er grundlagt paa nuværende Plads, Storegade, i Aaret 1880 af daværende Konditor Christensen, som drev Forretningen som Kafé og Konditori, indtil K. Krabbe overtog Konditoriet i 1931, hvorefter han straks ombyggede og moderniserede saavel Kafélokalerne som selve Bageriet, saaledes at det nu staar kendt af alle som ualmindelig smagfuldt, hyggeligt indrettet. I Virksomheden er daglig beskæftiget 11—12 Personer og omfatter som nævnt saavel stor Butikshandel med Bagværk som Kafé.

Konditor K. Krabbe er født den 13. Juni 1888 i Hurup og uddannet i Branchen i København. Senere har han arbejdet en Del Aar i Tyskland og har herhjemme frekventeret Teknologisk Institut.

Krabbe er Medlem af Bagermesterforeningens Bestyrelse i Thisted.

HEDEGAARD & HILLIGSØE,
TRÆLASTHANDEL



Tømmerhdlr. M. Hedegaard

Til Byens ældste Forretninger hører Hedegaard & Hilligsøes Trælasthandel, idet den omkring 1870 blev grundlagt af daværende Købmand N. P. Hilligsøe som blandet Handelsforretning med Trælast, Kolonial, Korn- og Foderstoffer. Efter Grundlæggerens Død i 1892 overgik Firmaet til Sønnen, A. Hilligsøe, der fortsatte efter samme gode Principper som sin Fader indtil 1909, hvorefter dennes Broder, P. V. Hilligsøe, sammen med M. Hedegaard overtog Firmaet, der nu udelukkende driver Handel med Trælast og Bygningsartikler. Ejendommen, hvor Lageret nu findes, blev købt i Aaret 1924 og indrettet til Tømmerlager og Kontorer. Iøvrigt har Forretningen Eneforhandling af Celotex for Thisted Amt, og der er daglig beskæftiget 5 Personer.

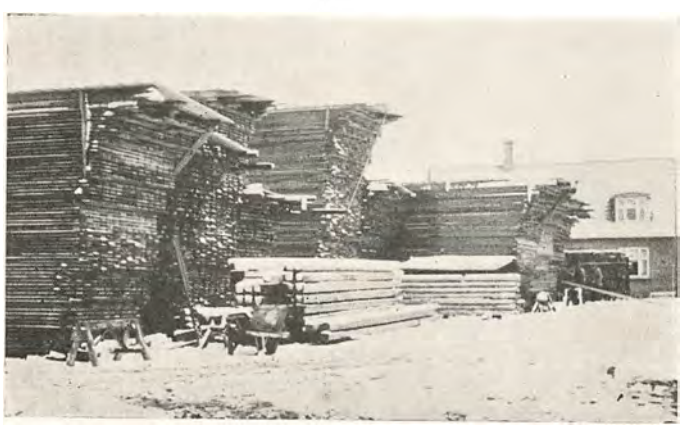

M. Hedegaard er født i Harring i 1863 og uddannet ved Kolonialbranchen og kom til Thisted i 1892 som Bogholder og Lagerforvalter. Hedegaards Fader, der var Vejassistent i Thisted Amt, blev Invalid i Krigen 1848.

M. Hedegaard er Medlem af Bestyrelsen for Thisted Bank.

THISTED MASKINSTRIKKERI

Mange store Virksomheder er begyndt under ganske smaa Forhold, og det samme er Tilfældet med Thisted Maskinstrikkeri, der er paabegyndt i Aaret 1920 som Hjemmestrikkeri med kun een Strikkemaskine, der stod Indehaveren i en Sum af 15,00 Kr. Grundlæggeren var den nuværende Indehaver, Købmand P. Andersen, der dengang selv vandrede ud med Posen og forhandlede sine fremstillede Varer. Virksomheden blev egentlig grundlagt paa Hjultorvet 4, men efter et halvt Aars Forløb flyttet til Kastet, hvor den havde til Huse et Aarstid, men Forretningen gik stadig fremad og krævede større og større Plads, saa den igen efter et Aars Forløb blev flyttet til Storegade 23 o. G. for til sidst at havne i Storegade 19, hvor der nu findes baade Trikotagefabrik og en gros og detail Handel. Naar man nu erfarer, at Virksomheden dagligt bskæftiger 10 Personer, kan man tydeligt se, at Andersen igennem Aarene ved sit energiske Arbejde har formaaet at skabe en Virksomhed, som kan være til Glæde for ham selv og til Gavn for Byen.

Fabrikant Andersen er født i Thissinghus paa Mors i 1894, oprindelig uddannet som Smed, men senere overgaaet til Handelsbranchen.

Andersen er Medlem af Bestyrelsen for Thisted Sports-Skydeklub og Kasserer for Thisted Jagtforening.

THISTED KERAMIKFABRIK



Fabrikant Chr. Jensen

Firmaet, der drives under ovenstaaende Navn, er grundlagt af Indehaveren, Chr. Jensen, i Aaret 1912 paa samme Sted, hvor den stadig er beliggende. Fabriken begyndte under meget beskedne Forhold med Fabrikation af Husholdningsartikler, men 4 Aar senere, i 1916, paabegyndtes Fabrikation af Keramik, og man er nu fuldstændig gaaet over til denne Industri.

Virksomheden fremstiller saa godt som alt paa Keramikens Omraade, saasom Krukker, Vaser, Urner m. m., og det er lykkedes Indehaveren ved et energisk og maalbevidst Arbejde at drive Virksomheden frem til dens nuværende gode Posi-



tion, ligesom der er erhvervet en ret betydelig Kundekreds, der stadig forøges, og man er nu i Stand til at beskæftige 6 Personer til Stadighed.

Ejendommen, hvori Virksomheden drives, er opført af Chr. Jensen i Aaret 1912, og der raades over gode Lokaler med det specielle Formaal for Øje.

CIGARHANDLER

ANDR. N. PEDERSEN



Cigarhandler
Andr. N. Pedersen

Ovennævnte Forretning er overtaget af den nuværende Indehaver den 9. September 1919. Denne har i 1920 moderniseret Inventaret fuldstændig og anskaffet ny Glasmontre, saaledes at Forretningen nu er fuldt tidssvarende.

Ejendommen, hvori Forretningen har til Huse, er opført i Aaret 1908, og der raades over en stor præsentabel Butik, og det er lykkedes Indehaveren i de relativt faa Aar, han har haft Forretningen, at drive denne frem til en god Position, ligesom der er erhvervet en ret betydelig Kundekreds, der stadig forøges. Foruden Handel med Cigarer drives Handel med Tobakker, og der føres altid et velassorteret Lager af disse Artikler.

Cigarhandler Andreas Pedersen er født den 23. December 1881 i Tved pr. Nors og har faaet sin Uddannelse ved Landvæsenet.



DANSK BEKLÆDNINGS MAGASIN

En i Thisted kendt og anset Forretning er ovennævnte, der er grundlagt af Indehaveren, Joh. Thomsen, i Aaret 1905 under meget beskedne Forhold. Støt og roligt arbejdedes Forretningen fremad, og allerede tre Aar efter Grundlæggelsen var en Udvidelse nødvendig, hvorfor Butiksgulvet sænkedes, og Lokalerne udvidedes. I 1919 moderniseredes Butiksinventaret fuldstændig, ligesom der indsattes de nuværende store Ruder, saaledes at Forretningen nu fremtræder fuldt tidssvarende og præsentabel. Ejendommen tilhører Thomsen, der købte den samtidig med Udvidelsen i 1919.

Forretningen drives med Salg af Herreekvipering, og der er i Aarenes Løb erhvervet en meget betydelig Kundekreds, der stadig forøges.

Købmand Joh. Thomsen er født den 10. Oktober 1880 i Thisted og har faaet sin Uddannelse ved Manufakturbranchen hos Brødrene Protoska i sin Fødeby. Ialt var han ansat i dette Firma i 5 Aar, hvorefter han rejste til København og arbejdede her i 1½ Aar, og derefter etablerede han sig som selvstændig.



BANG & JEPPESEN



Farvehandler
V. E. Bang



Farvehandler
E. H. Jeppesen

En Forretning af forholdsvis ny Dato er ovennævnte, idet den er paabegyndt af Indehaverne den 1. April 1930. Starten fandt Sted under meget beskedne Forhold, men det er lykkedes Indehaverne ved



et energisk og maalbevidst Arbejde at drive Virksomheden frem til nu at have en meget betydelig Omsætning og Kundekreds, der stadig forøges.

Forretningen driver Handel med Farver og Tapeter, Voksdug og Linoleum, der sælges saavel en gros som en detail, og der raades over en stor præsentabel Butik. I Forretningen beskæftiges nu 3 Personer.

V. E. Bang er født den 14. Februar 1899 i Stagstrup og har faaet sin Uddannelse ved Branchen.

E. H. Jeppesen er født den 9. April 1906 i Thisted og har faaet sin Uddannelse ved Handelen.

THISTED JERNHANDEL
v. CHR. HOMANN

Firmaet er i sin Tid grundlagt af Konsul Brøcker, men blev senere overtaget af Frants Th. Adolfs Enke i København, der atter solgte Forretningen til A/S Lemvigh Müller & Munch i København, hvorefter Grosserer Chr. Homann i 1924 overtog Virksomheden som Eneindehaver. Forretningen er beliggende paa samme Sted som ved Starten og er ikke undergaaet nogen særlig Forandring i de ca. 100 Aar, den har eksisteret.

I gamle Dage blev der i Virksomheden drevet Handel med Grovvarer, men man har nu specialiseret sig i Jern-, Staal-, Sanitet- og Centralvarmeartikler. Desuden føres Rør og Fittings. Ved Overtagelsen var Forretningen ret uanselig, men er under Chr. Homanns Ledelse blevet en efter Forholdene i Thisted ret betydelig Forretning, der daglig beskæftiger 7 Personer.

Chr. Homann er født i Odense 1882 den 16. August, uddannet i Aarhus ved blandet Kolonial, lod sig derefter uddanne ved Isenkrambranchen i Hillerød og kom derefter i 1905 til A/S Unmack & Petersen i Aalborg, der paa denne Tid var et førende Firma indenfor Jern- og Staalbranchen og var beskæftiget her, indtil han overtog Firmaet i Thisted.



KØBMAND AAGE CHRISTENSEN

Den nøjagtige Grundlæggelsesdato for ovennævnte Firma vides ikke, men ligger i hvert Fald meget langt tilbage i Tiden, idet Købmand N. C. Heskjær overtog Forretningen i 1860, senere blev den solgt til Købmand I. Christensen, som igen solgte Virksomheden i 1902. I 1907 blev Firmaet overtaget af Chr. Rødbro, der drev det til 1925, da den nuværende Indehaver, Aage Christensen, overtog det og fortsætter efter samme gode Principper som sine Forgængere.


Købmand Aage Christensen

Virksomheden driver Handel en gros og en detail med Kolonial, Korn- og Foderstoffer, Kul, Kunstgødning og Markfrø. Det er lykkedes Christensen at drive sin Virksomhed betydeligt fremad, ligesom der er erhvervet en stor, solid Kundekreds, der stadig forøges.



Købmand Aage C. G. Christensen, der er født den 15. November 1897 i Thisted, har faaet sin Uddannelse indenfor Branchen hos Købmand P. O. Poulsen i sin Fødeby; senere var Christensen et Par Aar Bogholder hos A/S Chr. Sørensens Tømmerhandel, ligeledes i Thisted, samt arbejdede et Par Aar i København, hvor han var Bogholder og Fuldmægtig i Firmaet U. S. A. Import A/S.

»CITY«, SKOTØJSFORRETNING

Grundlæggelsen af Firmaet blev foretaget i 1891 af daværende Skomagermester Topp, baseret paa saavel Handel med som Reparation af Fodtøj. Topp drev Forretningen efter samme gode Principper, lige til han i Aaret 1931 lod Virksomheden overgaa til Firmaet »City« i Aalborg, der dog kun drev den i to

Aar, idet den nuværende Indehaver, Svend Poulsen i 1933 overtog Forretningen som Eneindehaver.

Bygningen har i 1934 gennemgaaet en større Modernisering. Poulsen fører alt i Skotøj; dog søger han



saa vidt muligt helst at forhandle danske Fabrikata.

Svend Poulsen er født i Sjørring den 16. Februar 1906 og er oprindelig uddannet ved Manufakturhandelen i Tyskland og Frankrig, senere ansat hos »City« i Aalborg, hvor han var, indtil han etablerede sig som selvstændig.

VALDEMAR HILLERS



Købmand
Carl Thorn Hillers

Ovennævnte Forretning er grundlagt i Aaret 1866 af Chr. Jensen og overtoges 1891 af Svogeren Valdemar Hillers, den nuværende Indehavers Fader. Denne drev Forretningen indtil sin Død 1926, idet den nuværende Indehaver, Carl Thorn Hillers, da overtog den og fortsætter efter samme gode Principper som tidligere.

Virksomheden drives med Salg af Kolonialvarer, og endvidere haves en stor Omsætning i Kaffe, Vin, Delikatesse og Materialhandel. Det er lykkedes Indehaveren at drive Forretningen yderligere frem, ligesom der er erhvervet en meget betydelig Kundekreds, der stadig forøges.

Købmand Carl Thorn Hillers, der i sin Forretning beskæftiger 4 Personer til Stadighed, er født den 26. Juli 1900 i Thisted og har faaet sin Uddannelse ved Branchen; endvidere har han etaarig Handelsskoleeksamen og har arbejdet hos Einar Johan Basøe i Stubbekøbing og Købmand Jens Aa. Therkelsen, Holstebro, indtil han overtog sin nuværende Forretning.

FISKEEKSPORTØR J. P. JENSEN

Denne Eksportforretning, der allerede er grundlagt i 80'erne af Eksportør Ottesen, der den Gang var verdenskendt for sin Eksport af Vesterhavs- og Limfjordsfisk. Ved Ottesens Død i 1921 ovetog J. P. Jensen Forretningen og drev den videre efter de gode gamle Principper. I de senere Aar er Vesterhavsfisken opgivet til Fordel for Fjordfisken, hvoraf dog Aalene danner Grundlaget for den større Eksport. J. P. Jensen har desuden stor Handel med Blaamuslinger, der sælges til Vesterhavsfiskerne som Agn. I Virksomheden beskæftiges til daglig 3 Personer.

J. P. Jensen er født i Hundstrup i 1875, uddannet ved Landvæsenet, men har i de sidste 30 Aar handlet med og eksporteret Fisk.

THISTED KONTROLL. MARKFRØKONTOR

Omkring Aaret 1900 grundlagde et Interessentskab, bestaaende af Konsul N. C. Andersen, Købmand Chr. Nørgaard, Landbrugskandidat Christensen og Redaktør Nedergaard, ovenstaaende Virksomhed, der i 1910 ved Køb blev overtaget af Købmand Th. Christensen, som fortsatte Forretningen efter samme gode Principper med Handel af Frø og Korn. Efter at Købmand Th. Christensen i 1926 afgik ved Døden, overtog dennes Søn, Frits M. Christensen, Ledelsen sammen med Enkefru Christensen. Bygningerne, der er beliggende ved Havnen, var i mange Aar Lagerplads, idet Frøforretningen blev drevet sammen med Købmandshandelen; men nu er alt ombygget, og der er indrettet eget Kon-

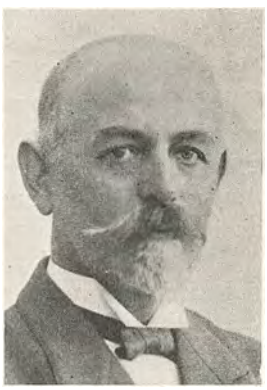

Afd. Købmand
Th. Christensen





tor, ligesom Virksomheden drives selvstændig. Der beskæftiges daglig 5 Personer i Virksomheden.

Købmand Frits M. Christensen er født i Thisted den

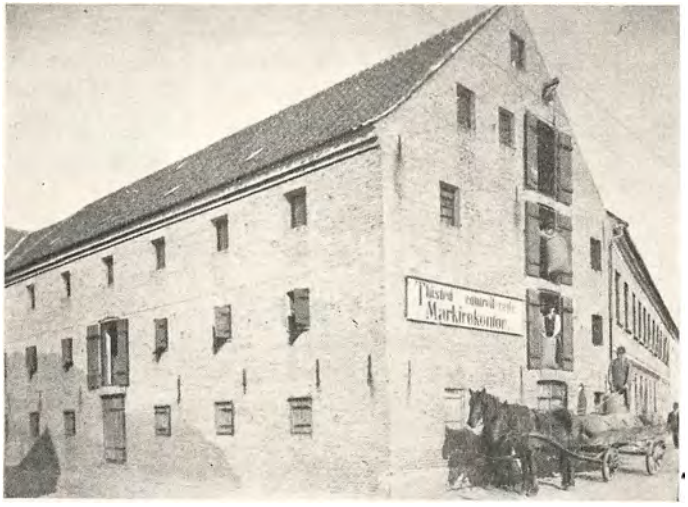

5. Maj 1896 og oplært i blandet Kolonial i sin Faders Forretning, senere har han faaet Kontoruddannelse i Kolonial en gros Firma og derefter ca. 4 Aars Uddannelse hos Dæhnfeldt i Odense.

VESTERGADES TAPET & FARVEHANDEL

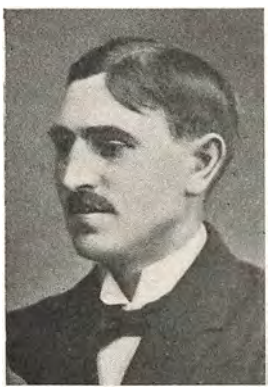

Farvehandler
P. Morell Mølgaard

Indehaveren af ovennævnte Forretning, P. Morell Mølgaard, er født den 16. November 1888 i Stagstrup i Thy og har faaet sin Uddannelse som Maler. Sin nuværende Forretning startede han i Aaret 1917, saaledes at hans Kone passede denne, medens han selv passede sin Gerning som Maler. Forretningen begyndte under meget beskedne Forhold, men det er lykkedes at arbejde denne betydeligt fremad, ligesom der er erhvervet en ret betydelig Kundekreds, der stadig forøges.

Ejendommen, hvori Forretningen drives, købtes i Aaret 1918 af Mølgaard, men er siden blevet ombygget og udvidet, saaledes at Butiken nu fremtræder fuldt tidssvarende.



Som det fremgaar af Navnet, drives Forretningen som Farve- og Tapethandel samt Handel med Linoleum, der sælges saavel en gros som en detail.

I Aaret 1925 paabegyndte Mølgaard Fremstilling af et Tapetsererbræt, som er meget let transportabelt, og som stadig vinder mere og mere Udbredelse. Mølgaard har selv konstrueret dette i alle Enkeltheder. Som særlig Specialitet kan anføres Morell Lakfernis, som er indarbejdet over hele Thy efter et meget stort Arbejde fra Mølgaards Side.

THISTED TAPET- OG FARVEHANDEL

Firmaet, der drives under ovenstaaende Navn, er grundlagt i Aaret 1908 af Chr. Jensen i Østergade 8. Støt og roligt arbejdedes Forretningen fremad, og en Følge heraf var, at Lokaliteterne blev for smaa, hvorfor hele Virksomheden flyttedes til den nuværende Beliggenhed, Brogade 1.

Grundlæggeren døde i Aaret 1924, hvorefter hans Enke, Fru J. Jensen, siden har fortsat efter samme



gode Principper som sin Mand med E. Rosenberg, der siden 1920 har haft Ansættelse i Forretningen, som Bestyrer fra 1924.

Som det fremgaar af Navnet, drives Handel med Farver og Tapeter, og endvidere fabrikeres Rullegardiner. I Forretningen beskæftiges til Stadighed 3 Personer.

Bestyrer E. Rosenberg er født den 11. April 1896 i Thisted og har faaet sin Uddannelse ved Handelen.

KØBMAND TH. CHRISTENSEN

Ovenstaaende Forretning er grundlagt af Købmand Niels Poulsen i Aaret 1884; denne drev Virksomheden indtil 1903, da den blev overtaget af Th. Poulsen, der fortsatte indtil 1909, da J. P. Dige kom til. Den nuværende Indehaver, Th. Christensen, overtog Forretningen i Aaret 1911 og har siden drevet den som Handel med Kolonial, Korn, Foderstoffer, Kul og Brændsel samt Produkter fra Thisted kontrollerede Markfrøkontor, hvor Christensen var Direktør fra 1911, og det er

lykkedes ham ved et energisk og maalbevidst Arbejde at drive sin Virksomhed frem til dens nuværende gode



Position, ligesom der er erhvervet en betydelig Kundekreds, der stadig forøges.

Sønnen, Harald Christensen, der i sin Forretning beskæftiger 6 Personer til Stadighed, er født den 30. Maj 1902 i Thisted og har faaet sin Uddannelse ved Handelen hos sin Fader og efterhaanden overtaget Ledelsen i Forretningen.

SMEDEMESTER CHR. LAUGESEN

I Aaret 1920 paabegyndte Smedemester Laugesen Forretning i Østergade i Thisted, som almindelig Vogn- og Beslagsmedie, men efterhaanden begyndte Laugesen at specialisere sig med Skærpning af Værktøj for Stenhuggerindustrien, Stenbor, Mejsler o. lign. Efterhaanden er Laugesen gaaet over til udelukkende at varetage denne Gren af Arbejdet, og der er allerede mange af Landets Stenhuggere, der foruden de lokale søger Virksomheden i Thisted. Da der i Landet kun er meget faa Virksomheder, som kan skærpe disse omtalte Instrumenter, er der store Udvidelsesmuligheder indenfor denne Specialbranche.



Smedemester Chr. Laugesen

I 1926 flyttede Laugesen Forretningen til nuværende Bopæl, Vestergade 60. Som Bevis paa, at han fuldtud forstaar at varetage Specialarbejdet, kan nævnes, at han har været ansat hos Brødrene Jensen i 6 Aar, udelukkende beskæftiget ved Skærpningen af Virksomhedens Værktøj og har iøvrigt haft Arbejdet for samme Firma i 20 Aar. I Virksomheden beskæftiges daglig 3 Personer.

Smedemester Chr. Laugesen er født i Kopperup den 26. Maj 1891 og uddannet som Smed i Skive og har senere arbejdet en Del Aar i Viborg. Han er Medlem af Smedemesterforeningen for Thisted Amt.

THISTED BØRSTE, PENSEL- & GADEKOSTEFABRIK

Firmaet, der drives under ovenstaaende Navn, er grundlagt i Aaret 1918 af Thisted Amts Kolonialforeninger og blev først i 1922 overtaget af nuværende Indehaver, M. C. Madsen. Paa Fabriken fremstilles nu Skurebørster, Anstrygere samt Koste i alle Arter og Kvaliteter. Fabrikens store Kundekreds maa nærmest søges i Vendsyssel og Thisted Amt.

Virksomheden har til Huse i egen Ejendom, som allerede er opført i 1887, hvori er indrettet saavel Fabrikslokaler som Beboelse, og der beskæftiges til Stadighed 6—7 Personer.

Fabrikant M. C. Madsen er født den 15. August 1885 i Boddum pr. Hurup. Oprindelig har Madsen været beskæftiget ved Landvæsenet, rejste senere til Amerika,



hvorfra han efter 14 Aars Ophold atter vendte tilbage til sit Hjemland og overtog Fabriken i Thisted.

BLOMSTERGARTNER N. C. LARSEN

Et i Thisted kendt og anset Gartneri er ovennævnte, der er grundlagt af Sønderjyden C. Carstens i Aaret 1860. Carstens oparbejdede et efter Datidens Forhold betydeligt Blomstergartneri, som han drev indtil 1911, da den nuværende Indehaver, N. C. Larsen, købte det.



Blomstergartner N. C. Larsen

Hele Gartneriet er, efterhaanden som Udviklingen har gjort det nødvendigt, nedrevet og opført paany, og det skal saaledes nævnes, at Indehaveren efterhaanden har opført for ikke mindre end 75.000 Kroner Drivhuse, som alle er moderne og fuldt tidssvarende indrettede.

Til Virksomheden hører ialt 2 Tdr. Land, der altsammen er under Kultur med Blomster, og hvoraf det halve Areal er under Glas. Som en særlig Specialitet dyrkes storblomstrede Chrysanthemum og Alpevioler samt Begonier, men iøvrigt



alle under Blomsterkultur hørende Arter. Produktionen sælges saavel en gros som en detail, og det er lykkedes Larsen ved et energisk og maalbevidst Arbejde at drive Virksomheden frem til dens nuværende gode Position, ligesom der er erhvervet en meget betydelig Kundekreds, der stadig forøges.

I Gartneriet beskæftiges til Stadighed 6—7 Personer.

THISTED KURVEMØBEL-INDUSTRI



Kurvemager A. S. Bach

Virksomheden er grundlagt i Aaret 1925 af M. C. Sønderskov & Kompagni, som drev Fabriken til 1931, da den nuværende Indehaver, A. S. Bach, overtog den. Der fabrikeres specielt Kurve- og Søgræsmøbler i alle Stilarter. Varerne fabrikeres for en gros Salg; desuden forhandles Ottomaner og Klubstole. Thisted Kurvemøbel-Industri er forøvrigt Amtets eneste Forretning af sin Art. Forretningen har til Huse i egen Ejendom, hvor der findes saavel Butik, Værkstedslokaler som Beboelse. I Virksomheden er daglig beskæftiget 3—4 Personer.

Kurvemager A. S. Bach er født den 16. Februar 1904 og uddannet som Kurvemager.



C. S. CHRISTENSEN,
CYKLEHANDLER

En af de nyere Virksomheder i Thisted er ovennævnte Forretning, idet den først er grundlagt i Januar 1933 af Indehaveren som mekanisk Værksted samt Cykle- og Radiohandel, ligesom der foretages Reparationer i denne Branche. Desuden har Christensen indrettet Ladestation, og forøvrigt bliver der i Virksomheden, hvor der dagligt beskæftiges 2 Personer, foretaget alt Mekanikerarbejde. Forretningen er i den korte Tid, den har eksisteret, gaaet godt fremad, men den er ogsaa beliggende ved Byens Hovedfærdselsaare.

Mekaniker Christensen er født i Thisted den 24. November 1907 og er alsidig uddannet baade som Smed, Mekaniker og Metalarbejder. Han har flere Aar arbejdet i Thisted samt i 7 Aar ved Fjerritslev Jernbane, har frekventeret Teknologisk Institut, særlig med Centralvarmemontage for Øje, har før Starten i Thisted drevet Smede- og Mekanikervirksomhed i Krik pr. Vestervig.

E. HUNDAHL,
CYKLER OG BARNEVOGNE

I Aaret 1920 etablerede E. Hundahl sin nuværende Forretning i Thisted med Salg og Reparation af Cykler og Barnevogne. Inden Starten i Thisted havde Grundlæggeren drevet selvstændig Forretning i Hundborg fra 1905.

Støt og roligt er Forretningen i Aarenes Løb gaaet fremad, og det er lykkedes Hundahl at erhverve en ret betydelig Kundekreds, der stadig forøges, og der er ingen Tvivl om, at det ogsaa i Fremtiden vil lykkes ham at bevare det gode Ry, Forretningen efterhaanden har faaet paa sig.

Bygningen, hvori Forretningen drives, tilhører Indehaveren og er erhvervet ved Køb. Der raades her over en pæn Butik med tilstødende Værksted med de nødvendige Maskiner og det nødvendige Værktøj, saaledes at man er i Stand til at paatage sig enhver under Faget hørende Reparation.

Beskæftigelsesgraden er noget variabel efter Forholdene.

E. Hundahl er født den 25. Januar 1883 i Hundborg og har faaet sin Uddannelse som Smed i sin Fødeby i sin Faders Virksomhed, som han saa senere overtog og drev indtil 1920. I Aarene fra 1900 til 1905 har Hundahl rejst som Smedesvend og derigennem erhvervet de nødvendige Kundskaber indenfor sit nuværende Fag.

Hundahl er Formand for Cyklehandlerforeningen i Thy.

HANDELSGARTNER VILH. ANDERSEN

Til en af de ældste Virksomheder i Byen hører ovennævnte, idet den i 1879 er grundlagt af Indehaverens Fader, daværende Handelsgartner Jens Andersen.

Grundlæggeren drev i de første Aar et forpagtet Gartneri beliggende overfor det nuværende; men i 1881 købte Jens Andersen nuværende Ejendom og begyndte her det Gartneri, der i Dag staar som et af Byens største.



Handelsgartner Vilh. Andersen

Gartneriet er i Tidens Løb blevet drevet som Køkkengartneri og Planteskole. I 1920 overtog Sønnen, Vilh. Andersen, Virksomheden. Gartneriet, der fra 1910 er begyndt med Drivhuse, er nu oparbejdet til at omfatte ikke mindre end 12 Huse og ca. 300 Bænke. I Husene dyrkes hovedsagelig Blomsterkulturer, Tomater o. l. Detailsalget foregaar fra egen Butik, og iøvrigt afsætter Gartneriet Varer til adskillige Handlende i Byen og Oplandet. Ejendommen, hvori Butiken findes, er opført i 1882 af Jens Andersen, men udvidet i 1922 af nuværende Indehaver. I Gartneriet saavel som i Butiken er daglig beskæftiget 8—10 Personer. Handelsgartner Vilh. Andersen er født i Thisted i Aaret 1884 den 4. Marts og uddannet som Gartner hos Faderen, og har arbejdet saavel i Ind-



som Udlandet, bl. a. i Malmø og London, men har for Størstedelen arbejdet hos Faderen og Side om Side med ham drevet Forretningen frem til det, den nu er.

Andersen er Medlem af den stedlige Haandværker- og Industriforening.

NYKØBING M.

Nykøbing nævnes første Gang 13. Juli 1299, da Erik Menved under Striden med Kirken for sin Gæld med Ærkebisp Jens Grand tilbød denne bl. a. Gods den Købstad som kaldes »Nykøbing paa Morsø«. Byen er rimeligvis opstaaet engang i det 13. Aarhundrede paa den Holm, som endnu udgør Byens centrale Del. Her laa oprindelig Landsbyerne Vettels og Venners, og disse havde tillige med Byen Rolstrup som fælles Kirke den ca. 1200 opførte Sct. Klemens Kirke, der ogsaa blev den unge Købstads Sognekirke. Begge Landsbyer er tidlig helt forsvundet og Sct. Klemens Kirke blev af Klostret overladt Købstaden til Sognekirke.

Byens Fiskeri, Sejlads og Handel samt heldige Beliggenhed har bidraget en Del til dens gode Trivsel, og den har efterhaanden indtaget en ret selvstændig Stilling overfor de gejstlige Herrer, hvad de mange Stridigheder med Klostret vidner om.

Dens Handelsprivilegier blev flere Gange bekræftede og udvidede af Kongerne; saaledes 1460, da den fik Eneret paa Handelen paa Mors, 1560 og 1571.

Byens vigtigste Indtægtskilde var indtil ca. 1600 Sildefiskeriet i Limfjorden, der da var meget rigt.

Byen har gentagne Gange lidt under store Ildebrande; hvor stærkt Brandene prægede Byens Ydre, ses bl. a. af en Synsforretning fra 1698, der opgiver, at der kun fandtes Bygning paa 121 af Byens Grunde, medens 119 laa øde.

Fra 1700 mærkes en stærk Opgang i Handelen, idet Korneksporten til Norge da tager Fart. Sejladsen hæmmedes dog stærkt ved de vanskelige Besejlingsforhold paa Limfjorden, og først ved Agertangens Gennembrud 1835, opnaaede man fri Sejlads til Vesterhavet, og Skibsfarten fik et stort, men kortvarigt Opsving.

Det er i vore Dage en betydelig Handelsby, der kan regne hele Mors og en Del af Salling som Opland.

Byen har 7982 Indbyggere.

AKTIESELSKABET

MORSØ BANK

En ikke alene i Nykøbing By, men over hele Mors kendt og anset Virksomhed er ovennævnte, der er grundlagt i Aaret 1876 som almindelig Bank og med Udførelsen af alle herunder hørende Forretninger.

Som saadan har Virksomheden stadig været drevet siden, og det er lykkedes at arbejde Banken frem til dens nuværende gode Position, ligesom man nu er i Stand til at beskæftige ikke mindre end 12 Personer.

Bankens daglige Drift ledes og forestaas af 2 Direktører, d'Herrer C. Poulsen og P. Grupe Sørensen.

Direktør C. Poulsen, der har Eksamen som cand. jur., er født den 12. August 1872 i Asmusgaard og var fra 1898 til 1922 Herredsfuldmægtig i Nykøbing Mors, hvorefter han overtog sin nuværende Stilling.

Direktør P. Grupe Sørensen er født den 8. Januar 1896 i Svendborg og har faaet sin Uddannelse som Bankmand. I Aaret 1928 blev han statsautoriseret Revisor, og har som Revisor arbejdet baade i Sverige, Schweiz og Italien. Sin nuværende Stilling overtog P. Grupe Sørensen i Aaret 1930.

Direktør C. Poulsen er Medlem af Bestyrelsen for A/S N. A. Christensen & Co. i Nykøbing, Nykøbing ny Tømmerhandel A/S, Sallingsund Færgefart A/S og Vestjyllands Papirposefabrik A/S i Skive.

MORSLANDS FOLKEBANK A/S

En i Nykøbing kendt og anset Institution er Morslands Folkebank A/S, der er af forholdsvis ny Dato, idet den er grundlagt i Aaret 1925 og aabnet i Januar 1926 efter Andelsbankens Ophør.

Banken driver almindelig Bankforretning og Handel med Værdipapirer og Obligationer, og Aktiekapitalen er paa 200.000 Kroner.

Lokalerne, hvori Banken har til Huse, fremtræder i samme Skikkelse som den Gang Andelsbanken blev drevet her. Det er lykkedes at drive Virksomheden frem til dens nuværende gode Position, ligesom man nu er i Stand til at beskæftige 5 Personer til Stadighed.

Administrerende Direktør er C. Noring Riis, der er født den 18. December 1893 i Rudkøbing og har faaet sin Uddannelse ved Bankvæsenet ved Landmandsbanken i København, og har senere haft Ansættelse i Andelsbanken i samme By. Sin nuværende Stilling fik han ved Bankens Aabning i 1926.

C. Noring Riis er endvidere kommunal Revisor.

Aktieselskabets Formand er Gaardejer Jens Odgaard, Lødderup, og Næstformand er Direktør J. Iversen, Nykøbing Mors.

AKTIESELSKABET

TH. SCHOURUPS EFTF.

En kendt og anset Virksomhed er ovennævnte, der er af meget gammel Dato, idet den er grundlagt i Aaret 1850 af daværende Arent Andersen, der var født den 30. December 1828 — Morsøplovens og Muldpladens Opfinder, hvorfor han blev dekoreret med Dannebrogskorset. I 1892 blev han endvidere tilkendt Kongelig dansk Landhusholdningsselskabs Sølvbæger. Fabriken blev grundlagt i Erslev paa Mors, hvor den var beliggende, indtil Fabrikant Theoder Schourup i Aaret 1872 overtog Fabrikationen og flyttede Fabriken til den



Grundlæggeren
Arent Andersen



Fabrikant
Theodor Schourup

nuværende Plads i Nykøbing Mors, samtidig med at han indførte mere rationel Drift. I Aaret 1912 blev Firmaet, der stadig voksede, omdannet til et Interessentskab med Jørgen Nielsen som Partner. I 1922 overgik Firmaet som Aktieselskab med Jørgen Nielsens to Sønner, Bjarne Nielsen og Th. Nielsen som administrerende Direktører. Bjarne Nielsen udtraadte imidlertid af Firmaet i 1931, og Th. Nielsen har siden fortsat som Enedirektør efter samme gode Principper som tidligere. Nielsen har, fraregnet nogle faa Aar, altid haft Beskæftigelse i Virksomheden, hvorfor han har de bedste Betingelser for at kunne drive Virksomheden yderligere frem. I de Aar, han ikke arbejdede paa Fabriken, var han beskæftiget paa en anden Maskinfabrik for yderligere at dygtiggøre sig i sit Fag. Han er født den 25. Marts 1896 i Nykøbing, Mors.

Virksomheden drives med Fremstilling af Plovgods og alle Reservedele til Plove af Staal, og der er ingen Tvivl om, at det vil lykkes at bevare det gode Ry, Virksomheden har faaet paa sig, ogsaa ud i Fremtiden.

Aktieselskabets Formand er Elektricitetsværksbestyrer J. O. Nielsen.

MORSØ ANDELSSLAGTERI

Ovennævnte Slagteri startedes i Aaret 1913, men arbejdede i de forudgaaende 10 Aar sammen med Slagteriet i Skive. I Aaret 1913 blev Slagteriet i Nykøbing gjort til et selvstændigt Andelsselskab med ca. 1800 Andelshavere, som siden har tiltaget, saaledes at Slagteriet nu staar med ca. 2800 Andelshavere. Morsø Andelsslagteri slagtede i Aaret 1913 20.000 Svin, men naaede i 1932 op til 103.000 Svin. Desuden slagtes paa Slagteriet en stor Del Kreaturer. Efter Krigen, i Aaret 1918—19, da Svineslagtningerne gik saa enormt ned, oprettede Andelsselskabet en Ægeksport, som dog kun blev drevet 1½ Aar, hvorefter det blev solgt til Dansk Ægeksport. Slagteriets nuværende Bygninger er opført 1913 og kostede den Gang ved Opførelsen alt iberegnet 230.000 Kroner; senere er Slagteriet dog moderniseret og ombygget baade 1925 og 1928, bl. a. med Svalehal, nyt Køleanlæg, ligesom Pølsemageriet og Tarmrenseriet er stærkt udvidet, og Slagteriet staar nu baade med Bygninger og Teknik fuldt paa Højde med Tidens Udvikling. Som et Bevis paa Slagteriets Fremgang kan nævnes, at der i Dag beskæftiges ca. 60 Personer mod ca. 25 i 1913.

Slagteriets administrerende Direktør, Iver Iversen, er født den 17. Marts 1878 i Oddense og var ved Landvæsenet paa sin Faders Gaard, indtil Soldatertjenesten var overstaaet, tog derefter Præliminæreksamen i Silkeborg og opholdt sig saa i ca. 1½ Aar paa Studierejse i Afrika. I 1905 blev han ansat som Kasserer ved Slagteriet i Skive, og var her indtil Overtagelsen af Direktørposten i Andels-Slagteriet paa Mors.

Direktør Iversen er Medlem af Bestyrelsen for Morsland Folkebank og har beklædt denne Post siden Bankens Grundlæggelse, har i 8 Aar været i Ligningskommissionen, afgik 1933, og nu er Direktøren ogsaa i Bestyrelsen for Svendehjemmet i Nykøbing Mors, og har i 12 Aar været Bestyrelsesmedlem i Haandværker- og Industriforeningen samt 15 Aar i Bestyrelsen for Konservativ Vælgerforening og i 6 Aar i Bestyrelsen for Dansk Arbejde.

LIMFJORDSØSTERS-KOMPAGNIET

Det var den danske Konge, Frederik den Anden, der i Aaret 1587 oprettede Monopolet paa Østersfiskeriet, idet Kongen »i ret Erkendelse af den nyopdagede »Fisk«s gode Egenskaber« erklærede Bankerne ved den slesvigske Vestkyst for regale. Her skulde, som Erklæringen lyder, »findes og være fangelige en Slags Fisk kaldet Osterling, efterdi Vi selv have Lyst og Behag til samme Slags Fisk«.



Omkring Aaret 1910 gav Dr. Petersens enestaaende Kendskab til de danske Farvande og sjældne Forstaaelse af Sammenhængen mellem biologiske Forhold og økonomisk Udnyttelse Stødet til, at Østerfiskeriet, der i mange Aar havde ført en hensygnende Tilværelse, ved Bortforpagtning i 1910 blev ført ind i et mere rationelt Spor. Monopolafgiften steg til 145,000 Kr., og det aarlige Udbytte kulminerede i 1915—16 med en Produktion paa knap 6 Millioner Østers, hvorefter denne gradvis dalede i de følgende Aar.

Fra 1910 til 1920 indehavedes Forpagtningen af Østersfiskeriet af F. L. Knakkergaard og Chr. D. Lunn



i Nykøbing Mors, men da sidstnævnte i 1920 døde, ønskede Knakkergaard ikke at fortsætte Forpagtningen, der da overtoges af nuværende Direktør Villars Lunn, der siden 1914 har været beskæftiget ved Limfjordsøsters-Kompaniet.

Med denne nye Forpagter begyndte en ny Ære for Østersfiskeriet herhjemme. Der blev nu indført den saakaldte »rationelle Østersavl«, som i Grundtrækkene bestaar deri, at der fra Holland og Frankrig udplantes Østersyngel paa særlige rengjorte Østers-Banker, der befinder sig i Nissum Bredning, ikke langt fra Thyborøn Kanalen. Ved denne Metode opnaar man først og fremmest at kunne producere ganske ensartede Østers, ligesom ogsaa den aarlige Produktion er kendt og kan bestemmes, hvilket sidste naturligvis er af største Betydning for den økonomiske Udnyttelse. Fiskeriet foregaar nu udelukkende med motordrevne Skrabebaade. Samtidig udvidede Limfjordsøsters-Kompagniet sit Marked ganske betydeligt, idet der paabegyndtes en omfattende Export til saa at sige alle nord- og mellemeuropæiske Lande, og sidst men ikke mindst til England, hvor Limfjordsøstersen — ligesom andre Steder — fik en glimrende Modtagelse. Produktionen kulminerede i 1930—31 med et aarligt Udbytte paa 4 Millioner Østers, og den er — bortset fra en mindre Nedgang, der skyldtes en hidtil ukendt Sygdom — nogenlunde konstant.

Fra Østers-Bankerne føres Østersen daglig til Limfjordsøsters-Kompagniets store Renseanlæg, der er beliggende paa Ørodde ved Nykøbing Mors, hvor ogsaa Kompagniets Kontorer og andre Bygninger findes. Her anbringes Østersen i Cement-Bassiner, der dækker et samlet Areal paa 0,6 ha, og nu foregaar den egentlige Rensning af Østersen. Ved et elektrisk Pumpeanlæg kan der tilføres indtil 10.000 Liter friskt, rent Saltvand i Minuttet til disse Bassiner. Limfjordsøsters-Kompagniet beskæftiger i Sæsonen ca. 50 Mand, og hele Anlægget saavel som den samlede Arbejdsstyrke er under stadig Tilsyn af en Læge.

Udenfor Limfjorden forekommer Østers saa godt som ikke mere herhjemme. Ved Frederikshavn kan der endnu findes ganske enkelte, men disse er saa store og gamle, at de faktisk er uspiselige, og ved Vestkysten fra Esbjerg og Syd paa findes ligeledes enkelte Eksemplarer, men i begge Tilfælde er det ganske uden praktisk Betydning, da der ikke kan drives noget Fiskeri efter dem.

MORSØ TEXTILFABRIK

En af de Virksomheder, der gennem Aarene har været med til at sætte sit Præg paa det industrielle og merkantile Liv i Nykøbing paa Mors, er Morsø Textilfabrik, hvis Grundlæggelse ligger saa langt tilbage i Tiden som til Aaret 1851, den 8. August.

Oprindelig blev Fabriken startet som Farveri, der senere blev udvidet til Fremstilling af Garn, hvilket igen medførte, at Fabriken udvidedes til ogsaa at omfatte Væveri, idet man begyndte at fremstille baade Uld- og Bomuldsvarer i gode danske Kvaliteter.

Den nuværende Indehaver af Virksomheden, P. Pedersen, overtog denne i Aaret 1897 sammen med Fabrikant Mortensen, der udtraadte i 1929, og P. Pedersen blev da Eneindehaver.

Fabriken ligger paa samme Grund som ved Grundlæggelsen i 1851, men er gentagne Gange i Aarenes Løb ombygget og moderniseret, ligesom der er installeret alle moderne Maskiner, saaledes at man nu staar med de bedste tekniske Hjælpemidler og godt rustet til at imødegaa enhver Konkurrence.

Fabrikens Produktion bestaar nu nærmest i Sengeudstyrsartikler, saasom Nankin, Bolster, Satin, Madrassatin o. s. v. samt Kjoleklæde, Klædevarer, Haandstrikning, og det er lykkedes at erhverve en stor, solid Kundekreds over hele Landet.

ASGER MATHIASSEN

En i Nykøbing kendt og anset Virksomhed er Asger Mathiassens Jern- og Staalforretning, der er grundlagt af den nuværende Indehavers Fader, M. Mathias-



sen, i Aaret 1875 som blandet Købmandshandel, der ved Sønnens Overtagelse, den nuværende Indehaver Asger Mathiassen, i 1923 overgik til Specialforretning med Handel af Jern-, Staal- og Sanitetsartikler samt Støbegods.

Bygningen, hvori Virksomheden har til Huse, er en af Byens gamle kendte Købmandsgaarde, som nu er omforandret og indrettet til Jern- og Staallager, saaledes at hele Varelageret er under Tag.

Det er lykkedes Indehaveren ved et dygtigt og initiativrigt Arbejde at drive Virksomheden frem til dens nuværende gode Position, ligesom der er erhvervet en meget betydelig Kundekreds, der stadig forøges.

Asger Mathiassen, der i sin Virksomhed beskæftiger 4—5 Personer til Stadighed, er født den 29. December 1894 i Nykøbing paa Mors og har faaet sin Uddannelse i en Isenkramforretning i sin Fødeby; senere har han bl. a. haft Ansættelse hos Konsul S. C. Sørensen i Randers, hvor han var, indtil han overtog sin nuværende Forretning.

Asger Mathiassen er Bankraadsmedlem i Morsø Bank, Medlem af Ligningskommissionen samt Medlem af Bestyrelsen for Nykøbing ny Tømmerhandel.

TH. DAMBORGS CIGAR- OG TOBAKSFABRIKER

I Aaret 1859 kom Tobaksspinder Theodor Damborg til Nykøbing paa Mors. Faglært var han, men Penge havde han ingen af, og alligevel lejede han et lille Lokale i »Kornbecks Gaard« i Nørregade, hvor han gav sig til at forarbejde Tobak.

Har Damborg ikke haft Penge, har han dog haft den Dygtighed og Energi, der evner at skabe en Virksomhed.

Pengekrisen og Krigens Vanskeligheder var naturligvis heller ikke Damborg gode, men han havde dog Mod og fik Magt til i Aarene 1861—62 at købe den Gaard i Vestergade, hvor Forretningen siden har været drevet.

I Aaret 1882 døde Damborg, og Forretningen blev nu overtaget af Fabrikant Chr. Fischer Bendixsen, der drev den, stadigt under samme Firmanavn, i 25 Aar sammen med sin Virksomhed af samme Art i Thisted.

Chr. Fischer Bendixsen døde i 1912, men han havde allerede i 1890 antaget Grundlæggerens Nevø, den nuværende Eneindehaver, Henry Chr. Dolleris, som Direktør for Forretningen, der fra 1. Januar 1907 ganske overgik til ham, som forresten stadig havde været Medinteressent.

Th. Damborgs Tobaks- og Cigarfabriker er fra en ringe Begyndelse vokset op til en Virksomhed, der fremstiller alle Artikler indenfor Tobaks- og Cigarindustrien, undtagen Cigaretter.

Man kan roligt sige, at Th. Damborgs Fabrikata er kendt fra Skagen til Gedser, ja, endog lidt længere. Mange og kendte er de Mærker, Fabriken efterhaanden har indarbejdet gennem et Par Menneskealdre, man behøver blot at nævne »Koh-i-noor«-Navnet.

Det skal endvidere nævnes, at Th. Damborgs Fabriker har Hovedoplag i København hos Andreas Jennow, Overgaden n. V. 33, samt Forhandlere over hele Landet. Fabriken tæller med blandt Jyllands grundfæstede og grundmurede industrielle Virksomheder, og den er i stadig Vækst.

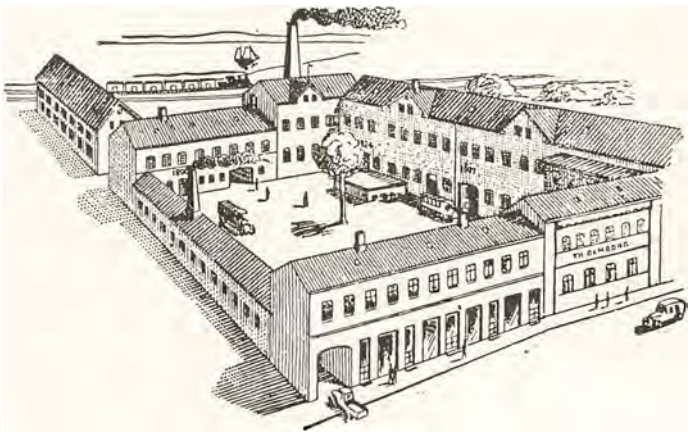

Direktør Henry Chr. Dolleris er født i Aaret 1865 i Thisted og kom i Lære paa Fabriken i 1879, og har været her med Undtagelse af et Par Aar, da han for yderligere at dygtiggøre sig i sit Fag, opholdt sig i København og Tyskland. Direktør Dolleris var saaledes ansat paa Fabriken i 25 Aar, inden han overtog den, og alle Muligheder for god og rationel Drift var saaledes til Stede. 2 Sønner fungerer som Medarbejdere.

F. L. KNAKKERGAARDS EFTF.

Den nøjagtige Dato for ovennævnte Forretnings Grundlæggelse vides ikke, men ligger meget langt tilbage i Tiden, omkring 1840. Forretningen blev grundlagt som Skibsmæglerforretning og blev, efter at have været drevet af forskellige Indehavere, den 1. Januar 1928 overtaget af den nuværende Indehaver, Kaptajn, Skibsmægler N. C. Petersen, der tidligere havde været Skibsfører i forskellige danske Rederier.

I tidligere Tid blev Virksomheden drevet som Rederi, medens den nu kun udøver Mæglervirksomhed, og endvidere har Agentur for D. F. D. S.

Det er lykkedes Indehaveren ved et dygtigt og energisk Arbejde at drive Forretningen frem til dens nuværende gode Position, ligesom der nu til Stadighed beskæftiges 3 Personer.

Skibmsægler N. C. Petersen er født den 20. December 1876 i Nykøbing M. I 1891 kom han til Søs, hvorefter han i nogle Aar sejlede fra Hamburg med større Sejlskibe i oversøisk Fart. I 1898 tog han Styrmandseksamen ved Københavns Navigationsskole, hvorefter han i nogle Aar sejlede som Styrmand og Fører af Sejl- og Dampskibe for forskellige danske Rederier.

N. C. Petersen var fra 1920—28 Medlem af Søretten, fra 1924 Forretningsfører senere Direktør for Sallingsund Færgefart A/S. Sin Bestalling som Skibsmægler fik han i November 1927 og overtog den 1. Januar 1928 Mæglerfirmaet F. L. Knakkergaards Eftf. Han er Medlem af Bestyrelsen for Nykøbing M. Bombebøsse.

CHR. PROVSTGAARD

En i Nykøbing kendt og anset Virksomhed er ovennævnte, der er grundlagt af Købmand A. Soelberg omkring Aar 1880 som Handel med Kolonial, Korn, Foderstoffer, Jern, Kul og Kokes.

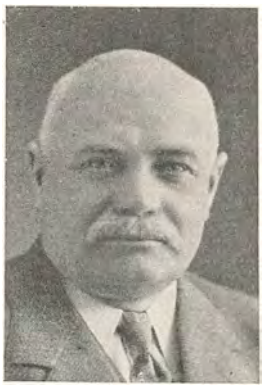

Købmand Chr. Provstgaard

Den nuværende Indehaver overtog Forretningen den 1. Marts 1924 og har siden fortsat Grovvareforetningen efter samme gode Principper som Forgængeren, medens Kolonialforretningen er bortforpagtet. Forretningen driver nu Handel med Korn, Foderstoffer, Gødning, Jern og Grovvarer, og det er lykkedes Indehaveren at erhverve en meget betydelig Kundekreds, ikke alene i selve Byen, men paa hele Øen.

Foruden selve Købmandsejendommen, der er beliggende i Havnegade, findes paa Havnen et grundmuret 3-Etages Pakhus, der i Aarenes Løb er blevet udvidet.

Chr. Provstgaard, der er født den 29. August 1880 i Ramme ved Lemvig, har faaet sin første Uddannelse i en blandet Købmandshandel i Vejrum og senere i



tre Aar arbejdet i Firmaet Bechgaard & Hjortkjær i Lemvig. I 7 Aar havde han Ansættelse hos Chr. Hjortkjær & Co. i Aars, i hvilken By han begyndte selvstændig Kolonialforretning, som han imidlertid solgte efter 3 Aars Forløb og begyndte i Jerslev i Vendsyssel i Aaret 1914. Denne Forretning drev han i 10 Aar med en stadig stigende Omsætning, indtil han 1. Marts 1924 overtog Forretningen i Nykøbing.

Chr. Provstgaard er Medlem af Bestyrelsen for Peder P. Hedegaard i Nørre Sundby, Handelsstandsforeningen & Arbejdsgiverforeningen i Nykøbing.

AKTIESELSKABET
N. A. CHRISTENSEN & Co.

For den Turist, der første Gang aflægger Nykøbing Mors et Besøg, vil det store Fabrikskompleks i Nærheden af Byens smukke gamle Raadhus midt i Byens Hjerte straks fange den Fremmedes Opmærksomhed.

Her har A/S N. A. Christensen & Co. til Huse — det solide gamle landskendte Firma, der fremstiller det berømte »Morsø Støbegods«, som i Aarenes Løb har fundet sig en hævdvunden Plads i de Tusinder Hjem — rige som fattige — over det ganske Land.



Hovedadministrationsbygningen

Fabriken er grundlagt i Aaret 1853 af Jernstøber N. A. Christensen. Det synes ikke sunget for den vestjydske Landsbydrengs Vugge, at han skulde naa saa vidt. Sønnen af Præstegaardsforpagteren i Stauning ved Ringkøbing kom til at begynde med i Handelslære i den nævnte Købstad, nogle Aar senere til Thisted som Bogholder ved Ballins Jernstøberi.

Det var her, han blev klar over, hvor hans Maal laa; det var herfra, han drog til Nykøbing Mors og grundlagde et lille Jernstøberi i den nu nedrevne uanselige enetages Bygning i Holgersgade. Han grundlagde den sammen med en Landmand, der dog efter et Aars Forløb trak sig ud af Kompagniskabet.

Ja, det var dengang — og nu?

Nu spænder Fabrikens Areal over 5½ Tønde Land, selve Værkstedsfladen er paa 74,000 Kvadratalen. Fabriken har eget Elektricitetsværk, som drives af Dampmaskiner paa ca. 400 Hestes Kraft. Allerede i 1893 beskæftigedes 200 Mand, men i 1914 var man oppe paa 400 Arbejdere, ligesom der forarbejdedes ikke mindre end 200 Tons Jern om Ugen.

Fabriken har i Aarenes Løb ført mange nye Ovntyper frem, og blandt disse ogsaa en helt ny Kamin-Konstruktion »Morsø Kaminer«, som i høj Grad udnytter Brændslet; samtidig med at de virker luftfornyende og stedsebrændende, er de indrettet til at kunne opvarme indtil 4 Værelser.

Fabriken har haft den Ære at levere Ovne til Kongeslottet og har siden 1915 nydt Prædikatet af »Kongelig Hofleverandør«.

I ydre Henseende er der i Tidens Løb sket adskillige Forandringer. I 1897 omdannedes Virksomheden til et Aktieselskab med N. A. Christensen som Formand og K. E. Messerschmidt og R. Aarup som administrerende Direktører. Og saa rejste sig paa Fabrikens Grund den ene ny, moderne og velindrettede Bygning efter den anden, forsynet med de bedste og kostbareste Maskiner, medens de gamle lavloftede og lidet hygiejniske Arbejdsrum, som var bygget op i smaa Slag, ofte kun et Par Fag ad Gangen, maatte vige Pladsen.

Udvidelse fulgte paa Udvidelse fra 1894 til 1913; den

sidste ganske vist den mægtigste af dem alle — de to Pragtbygninger i Holgersgade og Asylgade.

I Aaret 1924 afgik Direktør R. Aarup ved Døden og efterfulgtes af den nuværende Direktør P. Aarup, der allerede fra 1897 havde haft Ansættelse i Firmaet. Direktør Messerschmidt fratraadte den 1. Januar 1932, og P. Aarup blev Enedirektør.

Fabrikens Grundlægger, N. A. Christensen, afgik ved



Folkene paa Vej til Frokost

Døden i Aaret 1914 og afløstes af sin Søn, Apoteker, Konsul James W. Christensen i Stege, som døde i 1932.

En meget betroet Mand i Firmaet er Værkfører L. Møller, der daglig leder Arbejdet paa Fabriken.

Den nuværende Bestyrelse bestaar af Grosserer M. Jochimsen, Formand, København, Overretssagfører Hans Schjerbeck, København, Bankdirektør C. Poulsen, Nykøbing Mors, og Sparekassedirektør J. N. Gyring, København.

Direktør P. Aarup, der er født den 14. November 1874 i Hvam i Himmerland, har faaet sin Uddannelse som Isenkræmmer hos Konsul Johannes Kock, Randers. Direktøren er udnævnt til Ridder af Dannebrog.

A/S FÆLLES TØMMERLAGERET

er grundlagt i Aaret 1865 af 4 Købmænd, som i Forening lejede Lager- og Tømmerplads og drev denne Virksomhed med en af Købmændene som overordnet Leder, der igen havde en Bestyrer under sig til Ledelsen af det daglige Arbejde.

Siden 1882 lededes Selskabet af A. Christensen, der varetog denne Stilling indtil 1926, da den nuværende Direktør, Th. Christensen, kom til. Ved Grundlæggelsen i 1865 var Firmaet ikke noget Aktieselskab, idet det først i 1898, den 1. Juli, omdannedes til saadant med en Aktiekapital paa Kroner 100,000. Denne er i Aarenes Løb udvidet og er nu paa Kroner 250.000.

Som det fremgaar af Navnet, drives Virksomheden med Handel af Trælast, men endvidere forhandles alle Bygningsartikler.

FREDR. BANGS EFTF.

Et af Nykøbings ældste og mest ansete Forretninger er ovennævnte, der er grundlagt i Aaret 1854 af Niels Mathias Bang som blandet Forretning. Grundlæggeren drev Forretningen indtil 1887, da den blev overtaget af Sønnen, Fr. Bang, der fortsatte efter samme gode Principper som sin Fader. I Aaret 1902 fik Fr. Bang imidlertid overdraget Posten som Direktør i Sparekassen for Nykøbing og Omegn, hvorfor han maatte opgive Forretningen. Denne overdrog han da til sin Førstekommis J. C. Petersen, der straks gik i Kompagni med Carl Soelberg. I Forening drev disse Virksomheden, indtil Carl Soelberg i 1925 afgik ved Døden, hvorefter hans Enke gik i Kompagni med Petersen. Dette Kompagniskab skulde imidlertid ikke vare mere end 8 Aar, da Petersen i 1933 afgik ved Døden. Firmaets daværende Prokurist, den nuværende Medindehaver Axel Holt, indtraadte da i Firmaet og fortsætter stadig sammen med Fru Soelberg. Axel Holt forestaar den daglige Ledelse af Forretningen, der nu driver Handel med Korn- og Foderstoffer, Kolonial, ligesom Firmaet driver Kulimport. Varerne sælges saavel en gros som detail, og der er i Aarenes Løb erhvervet en meget betydelig Kundekreds, der maa søges ikke alene i selve Byen, men paa hele Øen, og bestaar af baade Købmænd og Landmænd.



Grundlæggeren N. M. Bang

Bygningen, hvori Forretningen har til Huse, er gentagne Gange i Tidens Løb, efterhaanden som Virksomhedens Trivsel har gjort det nødvendigt, blevet udvidet. Den nuværende store Forretningsbygning er opført i Aaret 1925 og bestaar af Butik og Kontor med tilstødende store Pakhuse, endvidere raades ved Havnen over egen Kulplads, ligesom der her ogsaa findes Pakhuse.

Købmand Axel Holt, der til Stadighed beskæftiger 15 Personer i sin Virksomhed, er født den 14. Februar 1904 i Hjørring og har faaet sin Uddannelse ved Fo-



derstofbranchen, saavel herhjemme som i Udlandet. Sin Ansættelse i den Forretning, han nu er Medindehaver af, fik han i Aaret 1927, da han blev antaget som Bogholder.

DUEHOLM MØLLE

En af Landets ældste Møller er sikkert den, der bærer ovenstaaende Navn.

Møllens nøjagtige Grundlæggelsesaar vides ikke — men saavidt vides — hørte den tidligere under det kendte Dueholm Kloster.



Møller Poul Chr. Poulsen



Møller Chr. Poulsen

Møllen har kun skiftet Ejer 2 Gange i godt 100 Aar. Den nuværende Indehaver, Møller P. Poulsen, købte Møllen i Aaret 1931 og driver den med 2—3 Personer i Arbejde som Handels- og Grynmølle, endvidere haves en ret omfattende Handel med Korn- og Foderstoffer samt Hønsefoder, sidstnævnte, som overalt paa Øen er velkendt, fremstilles efter Ægsalgskredsens Blandingsopskrift.



Dueholm Mølle

Møllen, der er en stor Vindmølle, blev i Aaret 1863 — efter en Brand — nyopført og henflyttet til den nuværende Beligenhed, paa en stor Bakke i Byens Midte, hvor den vækker ikke alene Øens Beboeres, men ogsaa de mange Turisters Beundring, idet den fra Fjorden er sigtbar i vid Udstrækning.

Indehaveren, Møller Poul Christian Poulsen, er født den 18. September 1872 i Skjoldborg og har faaet en alsidig Uddannelse som Møller og har, inden Overtagelsen af Dueholm Mølle, været Ejer af Nørresunds Mølle i 33 Aar.

Sønnen, Chr. Poulsen, som med Tiden skal overtage Møllen, faar en god Uddannelse hos sin Fader.

NYKØBING NYE TØMMERHANDEL, A/S

Firmaet, der drives under ovenstaaende Navn, er grundlagt i Aaret 1898 som Aktieselskab med det Formaal at drive Handel med Trælast og Bygningsartikler. Paa samme Plads er forud drevet Tømmerhandel af daværende Købmand Trap. Den nuværende administrerende Direktør er A. Petersen.



Direktør A. Petersen

Ved et maalbevidst og energisk Arbejde er Virksomheden drevet frem til sin nuværende gode Position, og den har erhvervet en meget betydelig Kundekreds over hele Øen.

Forretningen har til Huse i egne Lokaler bestaaende af Kontorbygning samt grundmurede Lagerbygninger, Træskure og stor Lagerplads. Lokaliteterne er saaledes de bedst mulige, og Forretningen fører altid et velassorteret Lager af alle under Branchen hørende Artikler. Det fastansatte Personale udgør 5 à 6 Personer.

Direktør A. Petersen, der er født den 18. December 1886 i Nykøbing paa Mors, har faaet sin første Uddannelse i en blandet Forretning og har efter endt Læretid valgt Trælastbranchen til Virkefelt.

A. Petersen er Formand for Foreningen af Arbejdsgivere i Nykøbing Mors, Medlem af Haandværker og Industriforeningens Bestyrelse, Medlem af Handelsskolens Bestyrelse og beskikket Censor i Bogholderi ved Handelsmedhjælpereksamen.

Aktieselskabets Formand er: Grosserer H. Møgelvang.

SPARE- OG LAANEKASSEN FOR NYKØBING M. OG OMEGN

I Midten af forrige Aarhundrede fandtes i Nykøbing et ret initiativrigt Borgerskab, som bl. a. den 17. Februar 1852 stiftede »Foreningen af 17. Februar«, hvis Formaal væsentligst var ved Sammenkomster at drøfte alle Forhold, som kunde fremme saavel Byens som Øens Ve og Vel. Nævnte Forening udførte et energisk Arbejde til Byens Gavn, og mange Institutioner, som blev ført ud i Livet ved denne Forenings Initiativ, lever endnu, og blandt disse Spare- og Laanekassen for Nykøbing M. og Omegn. Allerede ved et af Foreningens Møder 5 Uger efter Stiftelsen, nemlig den 24. Marts 1852, fremkom Boghandler J. P. Dyhr med

et Forslag om at oprette en Sparekasse i Nykøbing og udviklede, hvilke Fordele det vilde have for Byen og Egnen at faa en saadan Institution.

Resultatet af Foreningens Bestræbelser blev, at Sparekassen efter mange forudgaaende Forhandlinger aabnede sine Døre den 15. September i Aaret 1852 med en Direktion bestaaende af: Købmand Johan B. Steenberg, Fr. Nielsen, Hospitalsforstander Kjeldgaard Poulsen og Købmand A. C. Faartoft, alle fra Nykøbing Mors. Direktionen supplerede sig endvidere med Godsejer C. Riis, Blidstrup, og Gaardejer P. C. Østergaard, Tøving.

Ved Starten fik Sparekassen til Huse hos Boghandler J. P. Dyhr paa Algade (Kirketorvet), hvor den under skiftende Forhold har haft til Huse siden. Boghandler J. P. Dyhr, der havde været Sjælen i de forberedende Arbejder, blev Sparekassens administrerende Direktør, Bogholder og Kasserer. Sparekassen var Øens eneste i 15 Aar, indtil 1867, da Sparekasseforeningen for Nykøbing og Omegn oprettedes, men i Aarenes Løb er der oprettet en Del Sparekasser paa Øen.

Men Øens første Institution af denne Aart har gennem Tiderne forstaaet at holde sig fuldt paa Højde med de øvrige, og der er ingen Tvivl om, at det ogsaa i Fremtiden vil lykkes Direktionen at bevare den gode Position, der i Aarenes Løb er erhvervet.

Bygningen, hvori Sparekassen fik til Huse ved Oprettelsen, købtes som Ejendom i Aaret 1873, blev fuldstændig nedrevet og opført paany i den nuværende Skikkelse og blev taget i Brug den 8. Oktober 1874. Sparekassen har i Aarenes Løb været ledet af flere Direktører, saaledes skal nævnes Direktør Fred. Bang, der beklædte Direktørstillingen indtil den 1. April 1933, nuværende Direktør Chr. Sørensen tiltraadte den 1. Oktober 1932, og Direktør Bang efterfulgtes af den anden nuværende administrerende Direktør, A. C. Jørgensen.

Institutionen udfører almindelig Sparekasseforretning og alt herunder og beskæftiger nu 7—8 Personer.

Direktør Chr. Sørensen, der er født den 28. November 1877 i Øster Hornum, var i Aarene 1904—1932 Købmand i Nykøbing paa Mors. Fra 1922 til 1932 var han i Bankraadet for Morsø Bank, indtil han overtog sin nuværende Stilling.

Direktør A. C. Jørgensen er født den 25. Juni 1899 i Nykøbing paa Mors og har faaet sin Uddannelse ved Bankvæsenet i forskellige Banker rundt i Landet, hvorefter han en Aarrække var Revisor og fik den 1. April 1924 Ansættelse i Sparekassen, som han nu er Medirektør for.

Sparekassens nuværende Tilsynsraad bestaar af Værkfører L. Møller, der er Formand for Raadet, Gaardejer Alb. Clausen, Vejerslevgaard, Gaardejer Peder Kortbek, Gaardejer Lars Lynggaard Hansen, Folketingsmand, Gaardejer Marinus Sørensen, Dommer Johs. Sørensen og Guldsmed Ejler Cortsen.

MORSØ MARGARINEFABRIK

En i Nykøbing paa Mors kendt og anset Virksomhed er ovennævnte, der er grundlagt i Aaret 1912 af D'Herrer Dahl og Skjoldborg, som imidlertid kun drev Virksomheden i to Aar, indtil 1914, da den blev overtaget af K. J. Støjberg, der i Aaret 1918 solgte den til den nuværende Indehaver, S. Th. Falksen. Paa daværende Tidspunkt stod Fabriken stille grundet paa Mangel paa Raastoffer, men er, efter at den igen er kommet i Drift, af Indehaveren drevet frem til at indtage en meget betydelig Position paa Markedet, ligesom der er erhvervet en stor, solid Kundekreds, der maa søges ikke alene i selve Byen, men paa hele Øen.

Fabriken, der forøvrigt er den eneste af sin Art paa Mors, fremstiller, som det fremgaar af Navnet, Margarine til Bordbrug, hvoraf haves to forskellige Kvaliteter.

Virksomheden, der til Stadighed giver Beskæftigelse til 7 Personer foruden Indehaveren, har til Huse i egen Ejendom, der bestaar af Fabrikslokaler, hvori er installeret alle nødvendige moderne Maskiner, samt tilstødende Lager- og Pakkerum. Det skal endvidere nævnes, at Fabriken af Indehaveren er ombygget og moderniseret, saaledes at den nu fremtræder fuldt tidssvarende.

Fabrikant S. Th. Falksen, der er født den 20. April 1881 i Sejerslev paa Mors, har oprindelig faaet sin Uddannelse ved Kolonialhandelen, men gik senere over til Margarinefabrikation.

OLESEN & RABENHØJ

Indehaverne af ovennævnte Firma grundlagde Forretningen i Aaret 1923 og begyndte paa fuldstændig bar Bund i et lille lejet Værksted, beliggende Nørrebro



Mekaniker Rabenhøj



Mekaniker Olesen

103. Virksomheden blev dengang drevet som mekansk Værksted. Støt og roligt arbejdedes Forretningen fremad, og en Følge heraf var, at Lokaliteterne blev for



smaa, hvorfor Virksomheden i 1924 flyttedes til den nuværende Adresse.

Forretningen har til Huse i lejede Lokaler, der er indrettet med det specielle Formaal for Øje og bestaar af Udstillingslokale, Kontor og tilstødende gode Værksteder, desuden hører til Forretningen ikke mindre end 18 Garager. Værkstedet er forsynet med alle Nutidens mest moderne Maskiner, saaledes at man er i Stand til at imødegaa selv den haardeste Konkurrence.

Virksomheden drives med Reparation og Salg af Automobiler, og der er i Aarenes Løb erhvervet en stor, solid Kundekreds, der maa søges ikke alene i selve Byen, men paa hele Øen. Det skal endvidere nævnes, at Forretningen er autoriseret Chevrolet-Forhandler og daglig giver Beskæftigelse til 10—12 Personer.

Mekaniker Olesen, der er født den 3. Januar 1898 i Nykøbing paa Mors, har faaet sin Uddannelse ved Faget paa forskellige større Værksteder.

Mekaniker Rabenhøj er født den 6. April 1901 ligeledes i Nykøbing paa Mors og er uddannet som Elektriker og Kontorist. Han har bl. a. haft Ansættelse paa et Revisionskontor og et Sagførerkontor.

Rabenhøj er Formand for Autogummiforhandlerforeningen.

EILER CORTSEN

Den nuværende Indehaver af ovennævnte Forretning overtog denne i Aaret 1913, den 5. April. Der havde dengang været drevet Forretning paa samme Plads i en Aarrække. Ved Overtagelsen raadedes kun over en mindre Butik, men det lykkedes ret hurtigt Cortsen at drive Forretningen betydeligt frem, og en Følge heraf var, at Lokaliteterne blev for smaa. Gentagne Gange i Aarenes Løb har det været nødvendigt at foretage Udvidelser, saaledes er en tilstødende Butik lagt ind under Forretningen.

Virksomheden drives som Urmager-, Optiker- og Guldsmedeforretning, dog skal det bemærkes, at Ur-



mager- og Optik-Afdelingen er adskilt fra Guldsmedeforretningen. Virksomheden regnes nu for at være en af de førende indenfor sin Branche i Byen.

Forretningen har til Huse i lejede Lokaler, der bestaar af to Butikker med tilstødende Baglokaler, og der beskæftiges til Stadighed 5 Personer.

Eiler Cortsen, der er født den 29. Januar 1889 i Øsløs, har faaet sin Uddannelse som Urmager, Optiker og Guldsmed.

Eiler Cortsen er Formand for Thisted Amts Urmagerforening og Medlem af Tilsynsraadet for Sparekassen, endvidere er han Medlem af Bestyrelsen for Morsø Frøkompagni og Medlem af Bestyrelsen for Morsø Avis.

AKTIESELSKABET
SKARREHAGE MOLERVÆRK

Ovennævnte Virksomhed er stiftet som Interessentskab i Aaret 1912 af d'Herrer Chr. D. Lund, F. L. Knakkergaard og Knud Lind, alle af Nykøbing Mors,

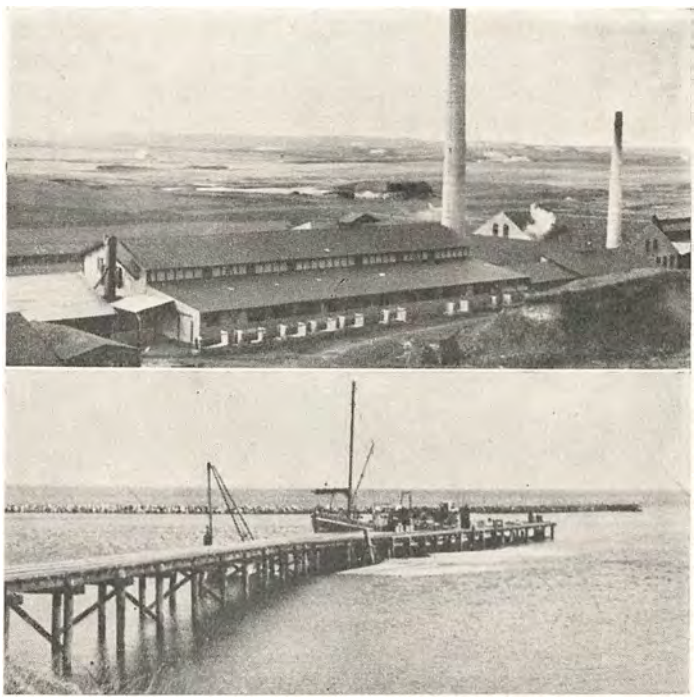

til Udnyttelse af Moler i en paa Mors ved Skarrehage erhvervet Ejendom. Derefter er Virksomheden i 1922 overgaaet til Aktieselskab med en Aktiekapital paa 700,000 Kroner.

Bestyrelsen for dette Aktieselskab bestaar af Ingeniør, Dr. techn. Poul Larsen og Ingeniør, cand. polyt. Harry Schrøder af København, samt Direktør K. E. Messerschmidt og Direktør Villars Lunn, Nykøbing Mors.

Aktieselskabet ejer Skarrehage Molerværk ved Hesselbjerg og driver desuden det før i Tiden A/S Molerindustri tilhørende Molerværk ved Ejerslev. Paa disse to Steder beskæftiges i Sæsonen op til 150 Personer. Af Specialitetsfrembringelser kan nævnes Molersten i forskellige Kvaliteter og Formater til Bygningsbrug og Isolering af industrielle Ovne, Moler Rørskaale til Isolering af Ledninger for Damp og varmt Vand og desuden lufttørret, pulveriseret Moler, brændt, knust eller harpet.

Administrerende Direktør er cand. polyt. Axel Gram, der er født den 24. Juni 1889 i København.

Skarrehage Molerværk er oprindelig opført i 1918,

men nedbrændte 1919; derefter genopført i 1920 i større Skikkelse og senere udvidet, saaledes at Produktionskapaciteten nu er 3 Gange saa stor som i 1920.

Firmaet har egen Anløbsbro for Skibe af indtil 4 Meters dybgaaende og 150 Meters Længde. Anløbsbroen er beliggende ved Skarrehage i Thisted Bredning.

Selskabet har Salgskontorer i London og Düsseldorf, desuden Agenturer i Oslo, Gøteborg, Stockholm, Malmø, Helsingfors, Bryssel, Antwerpen, Amsterdam, og Forhandlere i alle danske Købstæder og Handelspladser.

SØREN LARSENS SKIBSVÆRFT

Søren Larsens Skibsværft i Nykøbing Mors er en gammel Virksomhed, idet den er grundlagt i Aarene 1870—74 som Skibs- og Baadebyggeri. Det gamle Værft blev overtaget af Søren Larsen i 1915 og har siden da gennemgaaet en Række Udvidelser, der har gjort Virksomheden til et af de største Privatværfter i Provinsen.

Værftet, der nu beskæftiger gennemsnitlig 28 Personer Aaret rundt, er specielt indstillet paa Bygning af

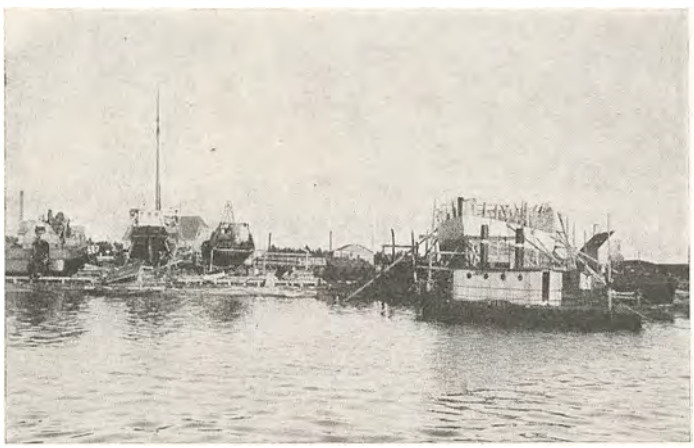

Nordsøkuttere samt Kuttere til Vesterhavs- og Islandsfiskeri. Men Virksomheden er iøvrigt indstillet paa alt forefaldende Arbejde indenfor Skibs- og Baadebyggeri. Der er egen Skibssmedie og eget Snedker- og Sejlmagreværksted, ligesom Værftet raader over særlig sagkyndig Assistance i Motor- og Maskinværkstedet.

Bygningen af Nordsøkuttere, der som nævnt er Værftets Speciale, har stadig bragt Værftet god Beskæftigelse, og der bygges i Øjeblikket paa den 62. Kutter, der skal leveres til Færøerne. Kutterne er paa 20—175 Tons. Af de mange Kuttere, der er leveret i Aarenes Løb, skal her nævnes to paa hver 50 Tons brutto, der er leveret til A/S Nykøbing M. Havfiskeri, i hvilket Selskab Søren Larsen selv er interesseret; endvidere har Værftet lige siden Indehaveren overtog det haft Arbejde for Statsbanernes Færger etc. etc.

Søren Larsen, der er kendt som en meget dygtig Skibs- og Baadebygger, er født i 1889 paa Mors og har faaet sin første Uddannelse indenfor Faget i sin Fødeby.

Endvidere har han i 2 Aar sejlet som Tømmermand paa Sejlskibe for at lære Skibets Bevægelser i Søen at kende og derved yderligere dygtiggøre sig i sit Fag.

Søren Larsen er Medlem af Bestyrelsen for Haandværker- og Industriforeningen.

M. PEDERSEN & SØN

Ovennævnte Virksomhed er grundlagt i Aaret 1924, baseret paa Fabrikation af Brændejern, Kroge og Hængejern til Slagterier samt Øremærker til Svin. Desuden fremstilles en Primusovn, der forhandles under Navnet »Centrum«. Denne Ovn har allerede faaet en stor Kundekreds og vil sikkert blive en større Artikel for Landkøbmændene.

Bygningerne, hvori Virksomheden drives, blev opført i 1921 og overtaget af Pedersen i 1929. Denne har omforandret og moderniseret Lokalerne med det specielle Formaal for Øje. Fabriken drives med elektrisk Kraft og raader over et komplet Anlæg af Specialmaskiner samt Drejebænke.

Det er lykkedes Indehaveren ved et dygtigt og energisk Arbejde at drive sin Virksomhed frem til dens nuværende gode Position, ligesom der er erhvervet en meget betydelig Kundekreds, der stadig forøges.

M. Pedersen, der er født den 23. April 1883 i Ørding, har faaet sin Uddannelse som Smed og arbejdet forskellige Steder rundt i Landet, indtil han etablerede sig som selvstændig.

KØBMAND KNUD HAANING

En i Nykøbing paa Mors kendt og anset Forretning — forøvrigt en af Byens ældste — er ovennævnte, der er grundlagt for langt over et Aarhundrede siden, nemlig den 2. Maj 1821 af daværende Konsul Frederik Schade, der drev Forretningen indtil 1863, da den overtoges af Konsul A. H. Schade, der fortsatte efter samme gode Principper som sin Forgænger. I Aaret 1898 overtoges Virksomheden af Chr. Bigum, der drev Virksomheden, indtil den nuværende Indehaver, Knud Haaning, i Aaret 1933 kom til.

Forretningen drives som blandet Kolonialhandel med Salg en detail, og det er lykkedes Indehaveren i den korte Tid, der er forløbet siden Overtagelsen, ikke alene at bibeholde den gamle Kundekreds, men yderligere at forøge den, ligesom Haaning nu er i Stand til at beskæftige 4 Personer.

Ejendommen, hvori Virksomheden har til Huse, er opført i Aaret 1908 af daværende Indehaver, Chr. Bigum, og der raades bl. a. over en pæn Butik, der fremtræder i tidssvarende Skikkelse, ligesom der altid føres et velassorteret Lager af alle under Branchen hørende Varer.

Købmand Knud Haaning, der er født den 11. Marts 1908 i Nykøbing paa Mors, har faaet sin Uddannelse i den Forretning, han nu sidder som Indehaver af; endvidere har han været ansat hos det kendte Firma Brdr. Justesen i København og De danske Spritfabriker, ligeledes i København.

KØBMAND VALDEMAR JENSEN, »KÆRHAVE«

Valdemar Jensen paabegyndte sin Forretning i Aaret 1922 som Handel med Kolonial en detail. Jensen begyndte under meget beskedne Forhold, men det er lykkedes ham ved Flid og Energi at drive sin Forretning frem til dens nuværende gode Position, ligesom der er



erhvervet en meget betydelig Kundekreds, der stadig forøges.

Ejendommen, hvori Virksomheden drives, er opført af Indehaveren i Aaret 1922, og der raades over en pæn Butik, der fremtræder fuldt tidssvarende, ligesom der altid haves et velassorteret Lager af alle under Branchen hørende Varer.

Købmand Valdemar Jensen, der i sin Forretning beskæftiger 3 Personer, er født den 6. Juli 1893 i Nykøbing paa Mors og har faaet sin Uddannelse ved Branchen hos Købmand Hans Petersen i sin Fødeby.

Valdemar Jensen er Formand for Købmændenes Fællesindkøb for Mors.

M. FARCINSEN-LETH

Indehaveren af ovennævnte Firma, M. Farcinsen-Leth, etablerede sig som selvstændig i Aaret 1925 under meget beskedne Forhold, idet han begyndte at repræsentere et Papirfirma, men efterhaanden som han fik flere og flere Kunder, gik han over til at handle for egen Regning, og det er siden da lykkedes ham ikke alene at bibeholde den gamle Kundekreds, men ogsaa yderligere at forøge denne, og der er ingen Tvivl om, at det ogsaa i Fremtiden vil lykkes ham at bevare det gode Ry, Forretningen efterhaanden har faaet paa sig.

Virksomheden driver Handel med Papir og Papirvarer en gros, ligesom der haves et komplet Akcidenstrykkeri. Endvidere paatager Forretningen sig merkantilt Bogbinderarbejde og Haandposeklistring.

Ejendommen, hvori Virksomheden har til Huse, har tidligere været Købmandsgaard og ejes af Jernstøberiet.

M. Farcinsen-Leth, der i sin Virksomhed beskæftiger 2 Personer, er født den 26. Maj 1898 i Nykøbing Mors og har faaet sin Uddannelse ved Handelen. Efter endt Læretid havde han Ansættelse i Firmaet Kofoeds Eftf. i Randers.

BRØDR. JENSENS EFTF.

En af de Forretninger, der gennem Aarene har vundet sig en god Position i Nykøbing M., er ovennævnte, der er grundlagt i Aaret 1825 som Handel med Kolonial og Brændsel, Vin og Cigarer.



Købmand H. Sloth Møller

Den nuværende Indehaver, H. Sloth Møller, overtog Forretningen den 1. Marts 1931 og har siden fortsat efter samme gode Principper som tidligere. Det skal endvidere nævnes, at Forretningen nu har Oplag for Cort Trap i Skive og M. Jørgensen, Grejsdalen, og der føres altid et velassorteret Lager af alle under Branchen hørende Varer, ligesom der nu til Stadighed beskæftiges 3 Personer foruden Indehaveren.

Købmand H. Sloth Møller, der er født den 6. Maj 1906 i Skive, har faaet sin Uddannelse ved Handelen



hos Købmand Anders Sørensen i sin Fødeby og har endvidere frekventeret den jyske Handelshøjskole i Aarhus. Efter endt Læretid har han haft Ansættelse hos Købmand Marius Petersen i Randers og Købmand Raunborg i Skive.

H. Sloth Møller er Medlem af Bestyrelsen for Kolonialhandlerforeningen for Nykøbing Mors.

KØBMAND

N. K. KRISTENSEN

En i Nykøbing kendt og anset Forretning er ovennævnte, der er grundlagt i Aaret ca. 1865 af Købmand Cortsen. I Aaret 1920 overtoges Forretningen af K. Lund Davidsen, der drev Virksomheden indtil 1929, da den nuværende Indehaver, N. K. Kristensen, kom til og fortsætter Forretningen efter samme gode Principper som sine Forgængere. Det er lykkedes ham ikke alene at bevare den gamle Kundekreds, men yderligere at forøge denne, og Omsætningen er i de relativt faa Aar, der er forløbet siden Overtagelsen, stadig steget.

Ejendommen, hvori Forretningen har til Huse, ejes af K. L. Davidsen, men Kristensen har i Aarenes Løb ikke alene moderniseret Façaden, men har ligeledes udvidet selve Forretningen, saaledes at denne nu fremtræder i fuldt moderne Skikkelse, ligesom Inventaret er blevet fornyet. Virksomheden driver Handel med Kolonialvarer og Brændsel en detail og beskæftiger 2 Personer foruden Indehaveren.

Købmand N. K. Kristensen, der er født den 5. Februar 1900 i Skive, har faaet sin Uddannelse ved Branchen hos Købmand Anders Sørensen i sin Fødeby, hos denne arbejdede han ialt i 10 Aar.

N. K. Kristensen er Medlem af Bestyrelsen for Kolonialhandlerforeningen i Nykøbing Mors.

Det skal endvidere nævnes, at Kristensen i Aarene 1924—29 drev en gros Forretning i Nykøbing M. med Handel med Chokolade og Sukkervarer.

JENS THØGERSEN,

»ULDVAREHUSET«

Jens Thøgersen paabegyndte sin Virksomhed i Aaret 1911 i Havnegade 11 som Handel med Trikotage en gros. Støt og roligt arbejdedes Forretningen frem, og i Aaret 1914 oprettedes Butik i Algade 22, og samtidig flyttedes Lageret hertil, ligesom der begyndtes med Detailsalg.

Ejendommen, hvori Virksomheden har til Huse, er opført ved Aarhundredskiftet og købtes af Jens Thøgeren i Aaret 1925. Til Bygningen hører en Sidebygning, der benyttes til Lager; endvidere har Virksomheden eget Strikkeri. Det er lykkedes Indehaveren ved et dygtigt og energisk Arbejde at drive sin Forretning frem til dens nuværende gode Position, ligesom der er erhvervet en meget betydelig Kundekreds, der stadig forøges, og man er nu i Stand til at beskæftige 8 Personer til Stadighed.

Jens Thøgersen, der er født den 8. August 1878 i Sunds, har faaet sin Uddannelse ved Handelen i Nykøbing paa Falster og endvidere arbejdet hos Jens Andersen og A. Munkegaard i Aalborg.

Thøgersen er Medlem af Bestyrelsen for Handelsstandsforeningen, Medlem af Bestyrelsen for Manufakturhandlerforeningen samt Formand i Nykøbing M. Trikotagehandlerforening.

MORSØ MATERIALHANDEL

Forretningen, der drives under ovenstaaende Navn, er grundlagt i Aaret 1888 af Jens Nordentoft, der drev Virksomheden indtil 1911, da den overtoges af Richard Jensen. I Aaret 1924 overtoges Forretningen af den nuværende Indehaver, A. Storgaard Pedersen, der gennem Aarene har oparbejdet Virksomheden til dens nuværende gode Position, ligesom der er erhvervet en betydelig Kundekreds, der stadig forøges.



Købmand
A. Storgaard Pedersen

Ejendommen, hvori Forretningen har til Huse, tilhører Jysk Telefonselskab, og i 1925 blev saavel Butik som Façade ombygget og moderniseret, saaledes at Virksomheden nu fremtræder fuldt tidssvarende.

Forretningen drives som Material- og Kolonialhandel, og endvidere fremstilles alle frigivne Medicinalvarer.



Købmand A. Storgaard Pedersen er født d. 1. August 1899 i Hee ved Ringkøbing og har faaet sin Uddannelse ved Handelen og Kontorfaget. Han har bl. a. i 5 Aar haft Ansættelse paa Margarinefabriken »Alfa«.

NYKØBING MATERIALHANDEL

En i Nykøbing kendt og anset Forretning er ovennævnte, der er grundlagt i Aaret 1894 af Købmand C. Lorentzen i Algade 15. Grundlæggeren drev Forretningen indtil 1906, da den overtoges af Ludvig Bove. Støt og roligt arbejdedes Forretningen frem, og en Følge heraf var, at Lokaliteterne blev for smaa, hvorfor Virksomheden flyttedes til Torvet i Aaret 1911.

Den nuværende Indehaver, Magnus W. Pedersen, overtog Forretningen i Aaret 1923, efter at Forretnin-

gen var flyttet til Havnegade, hvor den imidlertid kun havde til Huse i en kort Periode, idet Pedersen i 1925 købte Ejendommen Algade 18—20 og flyttede Virksomheden hertil. I Bygningen lod Pedersen indrette Butik med det specielle Formaal for Øje, og det er lykkedes ham ved et dygtigt og energisk Arbejde at drive Forretningen frem til nu at være en af de førende indenfor sin Branche i Nykøbing, ligesom der er erhvervet en meget betydelig Kundekreds, der stadig forøges.

Forretningen drives som Handel med Material saavel en gros som en detail, ligesom der selv fabrikeres kemisk-tekniske Artikler som Bagepulvere, Krydderier og Essenser.

Magnus W. Pedersen, der er født den 6. September 1901 i Skorup Sogn, har faaet sin Uddannelse ved Branchen. Sin Ansættelse i den Forretning, han nu er Indehaver af, fik han i 1919.

EJNAR JENSEN

Ovennævnte Forretning er grundlagt i Aaret 1895 af Poul Jensen i Algade 3, hvor Forretningen havde til Huse indtil 1906, da den flyttedes til den nuværende Adresse, Adelgade 9.

Grundlæggeren drev Virksomheden indtil 1918, da den blev overtaget af den nuværende Indehaver, Ejnar Jensen, der fortsætter efter samme gode Principper som sin Forgænger. Det er lykkedes ham ved et dygtigt og energisk Arbejde at drive Forretningen betydeligt frem, ligesom der er erhvervet en meget betydelig Kundekreds, der stadig forøges.

Forretningen driver Handel med Herrekvipering, ligesom der haves eget Skræderi, og Virksomheden giver nu Beskæftigelse til 5 Personer foruden Indehaveren.

Ejnar Jensen, der er født den 12. Maj 1889 i Nykøbing paa Mors, har faaet sin Uddannelse ved Branchen i Esbjerg hos Blichfeldt, hvorefter han arbejdede i Flensborg. Efter Hjemkomsten var Jensen i 5 Aar Bestyrer for en Herreekviperingshandel i Nykøbing, hvorefter han etablerede sig.

H. S. ODGAARD

En i Nykøbing kendt og anset Virksomhed er ovennævnte, der er grundlagt omkring Aar 1886 af Jørgen Sørensen i Forbindelse med et Uldspinderi og Farveri. Grundlæggeren solgte imidlertid Virksomheden til Mortensen & Petersen i 1899, der drev den indtil 1919, da Manufakturforretningen afhændedes til den nuværende Indehaver, H. S. Odgaard, der siden 1899 havde været ansat i Forretningen.

Ejendommen, hvori Forretningen har til Huse, er opført i Aaret 1886 af Grundlæggeren. Ved Odgaards Overtagelse blev Butiken delt i to Dele, ligesom Façaden i 1911 er ombygget og moderniseret. Forretningen driver nu Handel med Manufakturvarer og Sengeudstyr, og er nu i Stand til at give Beskæftigelse til 3 Personer foruden Indehaveren.

Købmand H. S. Odgaard, der er født den 22. April 1876 i Skive, har faaet sin Uddannelse ved Branchen hos Mortensen i Nykøbing paa Mors.

JOHANNES ANDERSEN,
KONTANTFORRETNING

Den nøjagtige Dato for ovennævnte Forretnings Grundlæggelse kendes ikke, men ligger omkring 1880. Grundlæggeren var Peter Madsen, og ved Starten var Forretningen beliggende i Algade 1.

Støt og roligt arbejdedes Forretningen fremad, og en Følge heraf var, at Lokaliteterne blev for smaa, hvorfor Virksomheden i 1892 flyttedes til den nuværende Beliggenhed, Algade 6.

Grundlæggeren drev Forretningen indtil 1919, da den overtoges af den nuværende Indehaver, Johannes Andersen, der siden har fortsat efter samme gode Principper som sin Forgænger, og det er lykkedes ham ved et energisk og maalbevidst Arbejde at drive Forretningen frem til dens nuværende gode Position, ligesom der er erhvervet en meget betydelig Kundekreds, der stadig forøges.

Ejendommen, hvori Virksomheden har til Huse, er opført omkring Aar 1892, men i Aaret 1916 ombyggedes og moderniseredes Façaden, saaledes at Forretningen nu fremtræder tidssvarende. Der drives Handel med Manufakturvarer og beskæftiges til Stadighed 4 Personer.

Købmand Johannes Andersen, der er født den 8. September 1884 i Hammershøj ved Viborg, har faaet sin Uddannelse ved Branchen hos Peter Lyse i Randers. Fra 1903—05 var han ansat hos Grundlæggeren af den Forretning, han nu selv er Indehaver af. I Aarene 1905—07 arbejdede han hos Peter Thykjer i samme By, hvorefter han i 3 Aar var ansat ved Kontorfaget i København.

At Johannes Andersen er en dygtig og initiativrig Mand, har man forlængst opdaget, og fra mange Sider har man haft Bud efter hans rige Evner. Han er saaledes Medlem af Handelsstandsforeningens Bestyrelse, Medlem af Bestyrelsen for Manufakturhandlerforeningen for Nykøbing, Medlem af Bestyrelsen for Dansk Arbejdes Mors Afdeling, Medlem af Oplysningsforeningens Bestyrelse for Nykøbing og Omegn samt Medlem af Bestyrelsen for den konservative Forening.

V. I. SCHIØNNING,
MANUFAKTURHANDLER

En af de ældste og mest ansete Forretninger i Nykøbing paa Mors, er ovennævnte, hvis Grundlæggelse ligger ca. 100 Aar tilbage i Tiden. Forretningen har i det lange Spand af Aar været drevet under forskellige Indehavere, saaledes skal nævnes Brinkmann, Nagel, og fra 1913 til 1933 blev Forretningen drevet af Købmand Hans Berg.

I Efteraaret 1933 blev Virksomheden overtaget af

den nuværende Indehaver, V. I. Schiønning, der fortsætter efter samme gode Principper som sine Forgængere.

Forretningen drives som blandet Manufakturhandel samt Handel med Dame- og Herrekonfektion. Den Ejendom, hvori Foretningen har til Huse, tilhører den tidligere Indehaver Hans Berg.

V. I. Schiønning, der er født den 10. Februar 1890 i Aalborg, har faaet sin Uddannelse ved Branchen hos Købmand Rudolf Vorbeck i sin Fødeby; derefter havde han Ansættelse i Firmaet Vorbeck & Jørgensen i Stege. I 8 Aar drev han Magasin du Nords Forretning i Thisted som Indehaver.

CHR. J. SMITHS SØNNER
v. JOHS. JENSEN

En af de førende og mest kendte og ansete Forretninger indenfor sin Branche i Nykøbing, er ovennævnte, hvis Grundlæggelse gaar saa langt tilbage i Tiden som til Aaret 1865, da Chr. J. Smith startede en blandet Manufakturforretning. Støt og roligt arbejdedes Forretningen fremad, og i Aaret 1898 overtoges den af Grundlæggerens to Sønner, Hans og Leonhardt Smith, der fortsatte efter samme gode Principper som Faderen, indtil den 1. August 1931, da den nuværende Indehaver, Johs. Jensen, kom til og siden har drevet Forretningen under det gamle Firmanavn. Det er lykkedes ham i den korte Tid, han har været Indehaver,



ikke alene at bevare den gamle Kundekreds, men yderligere at forøge den.

Forretningen driver Handel med Manufakturvarer, Kjoler og Konfektion, ligesom der haves eget Skræderi.

Gentagne Gange i Aarenes Løb er saavel Ejendom som Forretning udvidet og moderniseret, saaledes ombyggedes Façaden i Aaret 1904 til dens nuværende Skikkelse, medens Forretningslokalerne moderniseredes i 1912. Hele Virksomheden fremtræder nu fuldt tidssvarende og beskæftiger til Stadighed 10 Personer.

Johs. Jensen, der er født den 30. August 1895 i Thisted, har faaet sin Uddannelse ved Branchen og har fra 1920 været ansat i sin nuværende Forretning.

VALDEMAR SØRENSENS MASKINFABRIK

En i Nykøbing paa Mors kendt og anset Virksomhed er ovennævnte, der er grundlagt i Aaret 1929 af Indehaveren, Valdemar Sørensen, under meget be-



skedne Forhold i et mindre Værksted og uden fremmed Hjælp. Hurtigt arbejdedes Virksomheden imidlertid fremad, og en Følge heraf var, at Lokaliteterne blev for smaa, hvorfor Indehaveren fandt det fornødent at opføre de nuværende Værksteder, der er beliggende ved Havnen. I disse installeredes alle nødvendige moderne Maskiner, saaledes at man er i Stand til at imødegaa selv den haardeste Konkurrence.

Virksomheden drives, som det fremgaar af Navnet, som Maskinfabrik og udfører alt under Faget hørende Arbejde, især Montage. Som en særlig Specialitet fremstilles Geirspil til Vaadbrug, en Artikel, der er Brug for i alle Fiskebaade. Det er ikke mindst denne Specialitets Skyld i Forbindelse med den dygtige og initiativrige Ledelse, der har gjort, at Fabriken er kommet frem til den nuværende gode Position. Det skal endvidere nævnes, at der fremstilles Aalejern.

Fabrikant Valdemar Sørensen, der i sin Virksomhed beskæftiger 4—6 Personer, er født den 19. Januar 1897 i Nykøbing paa Mors og har oprindelig faaet sin Uddannelse som Maskinmester, og som saadan sejlet paa Søen i en Aarrække.

RASMUS HANSEN,
PAPIRHANDEL, BOGBINDERI

Ovennævnte Forretning er grundlagt af Graversen, der drev Virksomheden indtil 1906, da den overtoges af Gylden Houmann, der fortsatte efter samme gode Principper som sin Forgænger, indtil Aaret 1929, da den nuværende Indehaver, Rasmus Hansen, kom til. Det er lykkedes denne ved et energisk og maalbevidst Arbejde at drive Forretningen frem til dens nuværende gode Position, ligesom der er erhvervet en meget betydelig Kundekreds, der stadig forøges, og Forretningen maa nu regnes for at være en af de gode indenfor sin Branche i Byen.

Virksomheden drives med Salg af Papir saavel en gros som en detail, ligesom der drives Protokolfabrik og Bogbinderi.



Rasmus Hansen, der i sin Virksomhed beskæftiger 3 Personer, er født den 20. Februar 1882 i Odense og har faaet sin Uddannelse som Bogbinder hos Carl Nielsen i sin Fødeby. For yderligere at dygtiggøre sig i sit Fag, har han i 4 Aar arbejdet i Udlandet. Efter Hjemkomsten var han i 12 Aar Mester hos Firmaet Schur & Co. i Horsens.

VULKANISERINGSANSTALTEN »MORSØ«

En af de ældste Vulkaniseringsanstalter i Landet er ovennævnte, da der ved Starten i 1924 bl. a. kun eksisterede 12 af lignende Virksomheder i hele Jylland. Firmaet er grundlagt af Vulkanisør Carl Pedersen, der i de sidste 2 Aar har drevet Forretningen i Kompagni med Holger M. Madsen. Ved Starten var Forretningen beliggende paa Vesterbro, men Forholdene her blev ret hurtigt for smaa, og Forretningen flyttede da til nuværende Adresse i Grønnegade, hvor der er rummelige og velindrettede Værkstedsforhold med de mest tidssvarende og moderne Maskiner. Vulkaniseringsarbejdet, der før i Tiden nærmest indenfor Haandværkerstanden blev regnet som Nødhjælpsarbejde, er af Landets forskellige Fagmænd i Aarenes Løb bragt frem til at blive et specielt Haandværk, saaledes at det nu, for at faa det rigtige Arbejde til den rigtige Pris, er nødvendigt at søge en specielt uddannet Fagmand. I Virksomheden foretages almindelig Vulkanisering af saavel Autogummi som Gummifodtøj samt Paalægning af Slidbaner, og denne Gren, der er Virksomhedens Speciale, drives i ret stor Stil. Desuden drives Salg af Benzin og Olie samt Autogummi fra saavel tyske, amerikanske som engelske Fabriker.



Vulkanisør Carl Pedersen, der er født i Aaret 1901 i Løderup Sogn paa Mors, har faaet sin Uddannelse som Sadelmager, men fra 1919 begyndte Pedersen at arbejde indenfor Automobilbranchen, bl. a. med Kørsel og Værkstedsarbejde. Hermed kom han i Forbindelse med Vulkaniseringsarbejdet, og har i Tidernes Løb arbejdet sig frem til at blive Specialist paa dette Omraade. Saavel Pedersen som Kompagnonen, Holger Madsen, har begge gennemgaaet saavel udenlandske som indenlandske Kursus, bl. a. paa Continentals Hovedfabrik i Hannover, som forøvrigt er den eneste udenlandske Virksomhed, der afholder specielt Kursus for Udlændinge. Her har begge Indehaverne erhvervet sig de Kundskaber, der er nødvendige for at regnes for fuldt uddannede Fagmænd.

Carl Pedersen & Co. er Medlem af Dansk Vulkanisørmesterforening og Autogummiforhandlerforeningen.

Kompagnonen Holger Martinus Madsen, der før i Tiden var Medhjælper i Virksomheden, er efter et 5 Aars Ophold i Amerika, hvor han arbejdede indenfor Faget, i 1932 indtraadt som Medindehaver. Madsen er født den 4. Maj 1903 i Nykøbing M. og uddannet som Kobbersmed.

KURVEFABRIKEN »MORSØ«

Fabriken, der drives under ovenstaaende Navn, er egentlig grundlagt af den nuværende Indehavers Broder, men fra 1922, da Carl Bertelsen fik selvstændigt Borgerskab, overtog han Virksomheden og har siden drevet den som speciel Kurvefabrik. Forretningen havde ved Starten Lokaler i Havnegade, men i 1929 købte Bertelsen Ejendommen i Provst Schades Alle og flyttede Virksomheden hertil. Fabriken producerer hovedsagelig Rejsekufferter, Vugger, Klæde- og Hundekurve o. l., som afsættes en gros til Isenkræmmere og Træhandlere i Landet, iøvrigt fabrikeres alle Brugsgenstande indenfor Kurveindustrien, ogsaa en detail.

Fabrikant Carl Bertelsen, der er født i Aaret 1897 i Sejerslev Sogn paa Mors, har faaet den fagmæssige Uddannelse som Kurvemager hos Broderen.

L. CHR. NIELSENS CYKLEHANDEL

Cyklehandler Nielsen drev i sine unge Aar efter udstaaet Læretid Grovsmedie paa Landet, men kom ca. 1903 til Nykøbing paa Mors, og her i Arbejde hos Kobbersmed Christensen, der foruden sin Kobbersmedievirksomhed dengang drev en speciel Afdeling indenfor Cyklebranchen. Efter at have arbejdet i dette Firma i tyve Aar som Cyklesmed, paabegyndte Nielsen selvstændig Virksomhed indenfor denne



Cyklehandler
L. Chr. Nielsen



Branche. Virksomheden, der fra Begyndelsen var under meget smaa Forhold, er i Aarenes Løb drevet frem til sin nuværende gode Position. Forretningen har foruden Salg af nye og brugte Cykler en særlig Specialitet, nemlig Ovnlakering, hvilket har bevirket, at Nielsen gennem Aarene har haft en meget stor Omsætning af brugte Cykler, der ved denne Proces bliver som nye. Forretningens Førstemand er Sønnen, Hans Adolf Nielsen, som varetager Ledelsen af det daglige Arbejde paa Værkstedet.

L. Chr. Nielsen er født i Løderup den 22. Januar 1870 og er uddannet som Grovsmed.

SØREN M. MIKKELSEN

En i Nykøbing kendt og anset Forretning er ovennævnte, der er grundlagt i Aaret 1895 af Jens H. Mikkelsen, der dengang begyndte med Træskohandel tillige med en ret betydelig Cykelforretning. Grundlæggeren drev Forretningen til sin Død i Aaret 1921, da den overtoges af den nuværende Indehaver, Søren M. Mikkelsen. I den Tid, der er gaaet siden Overtagelsen, er Driften omlagt en Del, idet Mikkelsen er gaaet over til udelukkende at drive Handel med Fodtøj og Træsko, hvilke sidstnævnte fremstilles paa eget Værksted, ligesom der her fremstilles Træskostøvler.

Forretningen blev grundlagt paa den Plads, hvor den stadig er beliggende, nemlig Kirketorvet, men der er i Aarenes Løb, efterhaanden som Forretningens Udvikling har gjort det nødvendigt, foretaget betydelige Forandringer. Virksomheden har til Huse i lejede Lokaler, der foruden Butiken bestaar af Kontor med tilstødende Lagerlokaler samt Beboelseslejlighed.



Søren M. Mikkelsen, der i sin Virksomhed beskæftiger 4—5 Personer, er født den 20. Juni 1896 i Nykøbing paa Mors, og har faaet sin Uddannelse som Isenkræmmer i Firmaet Jørgen Brandt.

HAVERNES PLANTESKOLE

En Virksomhed, der er kendt og anset over store Dele af Landet, er ovennævnte, der er grundlagt i Aaret 1896 af Brødrene Johan og Niels Riis. Disse begyndte paa fuldstændig bar Bund og drev Virksomheden sammen indtil 1903, da den overtoges af Johan Riis, som drev Planteskolen alene indtil 1918, da den nuværende Indehaver, Oscar Bang, overtog den. Planteskolen var paa dette Tidspunkt paa ca. 25 Tdr. Land, der altsammen var under Kultur. Arealet er dog efterhaanden udvidet, saaledes at det nu udgør ca. 35 Tdr. Land, der drives intensivt og udelukkende med Planteskoleartikler. Det skal saaledes nævnes, at Planteskolens Sortiment af Planter bl. a. omfatter følgende: over 1000 forskellige Sorter af Stauder, af Prydbuske over 250 Sorter og af Roser ca. 200 forskellige Sorter. Planteskolen udsender hvert Aar Prisliste over de forskellige Produkter, ligesom der af og til udgives et stort illustreret Katalog. Prislisten udsendes saavel til Forhandlere som til Private.



Planteskoleejer
Oscar Bang

Det er lykkedes Indehaveren ved et energisk og maalbevidst Arbejde at drive Planteskolen frem til dens nuværende glimrende Position paa Markedet, ligesom der er erhvervet en meget betydelig Kundekreds, der maa søges ikke alene i selve Jylland, men i hele Landet. Mange Mennesker besøger aarligt Planteskolen, der er en stor Seværdighed paa sit Omraade.

Bygningerne, der raades over, er opførte i Aaret 1897 og bestaar foruden Beboelseslejlighed af Avlsbygningen, som stadig, efterhaanden som Forretningens Trivsel har gjort det nødvendigt, er blevet ombygget og moderniseret. Det skal i denne Forbindelse nævnes, at der for ganske nylig er bygget en stor ny Pakkehal og en Skyggehal til Roser. Planteskolen raader saaledes over fuldt tidssvarende Bygninger og giver nu Beskæftigelse til ikke mindre end 15—20 Personer.

Planteskoleejer Oscar Bang, der er født den 5. Maj 1892 i Nykøbing paa Mors, har været Elev i sin egen Planteskole i Aaret 1907, hvorefter han havde Ansættelse paa Kolding Planteskole. For yderligere at dygtiggøre sig i sit Fag fortsatte han sin Uddannelse i Udlandet; endvidere har Bang frekventeret Vilvorde Havebrugsskole og Landbohøjskolen.

At Oscar Bang er en dygtig og initiativrig Mand har man forlængst opdaget, og fra mange Sider har man haft Bud efter hans rige Evner. Han er saaledes Indehaver af flere Tillidshverv, som han røgter med



Fra Rosenplantagen

Omhu og Interesse. Bang har været Formand for Morsø Gartnerforening og er Medlem af Bestyrelsen for Thisted Amts Gartnerforening, er Formand for Dansk Frugtavls Morsøkreds, Medlem af Bestyrelsen for Jysk Haveselskabs Morsø Afdeling, Formand for Turistforeningen, for Garderforeningen og for »Hanklits Fredning«.

Oscar Bang er endvidere udnævnt til Ridder af Dannebrog.

SNEDKERMESTER
JENS CHRISTENSEN

Et gammelt anset Firma er ovennævnte, der er grundlagt af Snedkermester Andersen i Aaret 1866, denne drev Virksomheden i tyve Aar, indtil 1886, da han afstod den til Snedkermester J. Ettrup, der fortsatte indtil 1930, da den nuværende Indehaver, Jens Christensen, kom til. Christensen fortsætter Driften efter samme gode Principper som sine Forgængere, og det er lykkedes ham ved Flid og Energi at drive Virksomheden yderligere frem i den korte Tid, han har været Indehaver, ligesom Forretningen nu har en stor, solid Kundekreds, der maa søges ikke alene i selve Byen, men i hele Oplandet.



Snedkermester
Jens Christensen

Forretningen drives som almindelig Snedkerforretning, men en særlig Specialitet haves i Fremstilling af finere Møbler i alle Stilarter; disse fremstilles delvis efter egne Tegninger. Virksomheden giver i Øjeblikket Beskæftigelse til 6—7 Personer foruden Indehaveren.

Forretningen har til Huse i egne Lokaler, og der raades over et stort Værksted med alle moderne Maskiner installeret, saaledes at man er i Stand til at imødegaa enhver Konkurrence. I Løbet af 1935 flyttes Virksomheden til egne Lokaler i Morsøgaard, beliggende paa Hjørnet af Havnegade og Vettelsgade, hvor Forretningen vil faa større Pladsforhold og bedre Lagerlokaler.

Snedkermester Jens Christensen, der er født den 30. Marts 1892 i Jørsby paa Mors, har faaet sin Uddannelse ved Faget saavel i Ind- som Udlandet og har endvidere frekventeret Teknisk Skole.

TØMRERMESTER
C. H. CHRISTENSEN

Det var Tømrermester Abrahamsen, der i Aaret 1900 paabegyndte den Forretning, som nu bærer ovenstaaende Navn. Abrahamsen afstod senere Forretningen til Tømrermester L. S. Petersen, som i Aaret 1933 solgte til den nuværende Indehaver, Chr. H. Christensen.



Tømrermester
C. H. Christensen

Forretningen, der lige siden Starten har været drevet som Snedkeri og Bygningsforretning, har efterhaanden vundet et anset Navn paa Øen. Der udføres alt under Branchen hørende Arbejde, og Ejendommen, hvori Virksomheden drives, tilhører Indehaveren. I Bygningen er indrettet saavel Beboelseslejlighed som Værkstedslokaler, der er forsynet med alle moderne og nødvendige Maskiner. Endvidere haves Eneforhandling for Øen af Expankokompagniets Materialer, beregnet til Gulvbelægning og Isolering, og der paatænkes i nær Fremtid at paabegynde en Fabrikation af isolerede Træisskabe til Husholdningsbrug. I Forretningen beskæftiges 6—8 Personer.



Tømrermester Chr. H. Christensen er født den 5. Juni 1902 i Sindal, har faaet sin Uddannelse ved Branchen og har for yderligere at dygtiggøre sig frekventeret Teknologisk Institut i København, samt taget Eksamen fra Haslev Bygmesterskole.

SADELMAGER SVEND KJELSTRUP

Svend Kjelstrup paabegyndte sin Virksomhed i Aaret 1914 paa fuldstændig bar Bund og uden en eneste Kunde. Forretningen havde ved Starten til Huse i ældre Bygninger, som imidlertid brændte samme Aar. Derefter fortsatte Forretningen i den nyopførte

Ejendom, og det er efterhaanden lykkedes Kjelstrup at drive sin Virksomhed betydeligt frem, ligesom der er erhvervet en meget betydelig Kundekreds, der maa søges ikke alene i selve Byen, men i hele Oplandet — ja, paa hele Øen.



Sadelmager
Svend Kjelstrup

Forretningen paatager sig alt under Faget hørende Arbejde, Sadelmager-, Tapetserer- og Dekoratørarbejde, og regnes nu for at være en af de førende indenfor sin Branche paa Mors.

Lokalerne bestaar foruden Butik af et godt Værksted, hvori er installeret alle nødvendige Maskiner, saaledes at man er i Stand til at paatage sig ethvert Arbejde under Faget henhørende, ligesom der beskæftiges 2—3 Personer foruden Indehaveren.

Svend Kjelstrup, der er født 17. Februar 1885 i Ejerslev Skole paa Mors, har faaet sin Uddannelse ved Faget. For sit Svendestykke fik han tilkendt Medaille, og senere for udført Arbejde hos Brdr. Oldendorff, der tilkendtes Guldmedaille paa Verdensudstillingen i 1911, for de af Kjelstrup og Kolleger udførte Polstrearbejder.

TØDSØ BAGERI,

TØDSØ PR. NYKØBING M.

Det nøjagtige Grundlæggelsesaar for ovenstaaende Forretning vides ikke, men ligger omkring 1872. Ved Aarhundredskiftet blev Bageriet ombygget til sin nuværende Skikkelse og overtaget af den nuværende Indehaver, Jeppe Nielsen, i Aaret 1932. Nielsen har siden yderligere moderniseret saavel Bageri som Butik, ligesom der er installeret alle moderne Maskiner, saaledes at baade Bageri og Forretning nu er fuldt paa Højde med Tidens Udvikling.



Bagermester Jeppe Nielsen

I Virksomheden udføres alt i Bagværk, og det er lykkedes Indehaveren ved et dygtigt og energisk Arbejde at drive Forretningen frem til dens nuværende gode Position, ligesom der er erhvervet en omfattende Kundekreds, der stadig forøges, og som maa søges ikke alene i selve Byen, men i hele Omegnen. Nielsen raader endvidere over egen Brødbil til Udbringning af Varerne til Kunderne. Det skal endvidere nævnes, at Nielsen har oprettet 2 Udsalg henholdsvis i Vodstrup og Alsted.

Jeppe Nielsen, der i sin Virksomhed beskæftiger 3 Personer til Stadighed, er født den 4. Oktober 1906 i Sdr. Draaby og har faaet sin Uddannelse i Faget. Efter endt Læretid har han bl. a. bestyret to Bagerier,



nemlig Thorup Bageri og Fredsø Bageri, senere har han haft Ansættelse i Nykøbing og Vils, indtil han etablerede sig som selvstændig.

TØDSØ CEMENTSTØBERI,

TØDSØ PR. NYKØBING M.

Grundlæggelsen af ovennævnte Virksomhed maa føres adskillige Aar tilbage i Tiden, men har før Aaret 1930 været drevet med mere eller mindre heldig Haand. Efter at nuværende Cementstøber, Thorvald Madsen, dette Aar overtog Cementstøberiet, er dette imidlertid ved et stort personligt Arbejde bragt frem til at være i god og sund Drift.

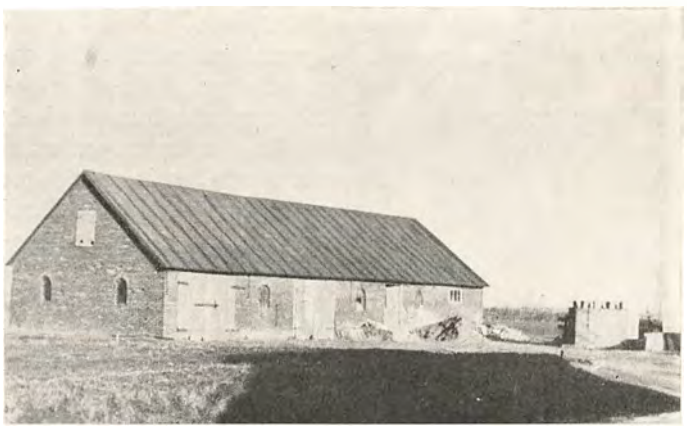

Som det fremgaar af Navnet, drives Virksomheden som Cementstøberi med Fremstilling af Tag- og Cementsten, og som en særlig Specialitet fremstiller Madsen Cementfliser; denne Artikel har i vor Tid fundet rig Afsætning.

Cementstøber Th. Madsen er født i Nykøbing Mors den 7. August 1900 og har i sin Fødeby faaet sin Uddannelse indenfor Faget, hvorefter han i Sejerslev har arbejdet i 6 Aar, indtil han overtog sin nuværende Virksomhed.

I. D. KRISTENSEN

KOBBERSMED OG BLIKKENSLAGER

Til en af de ældre Virksomheder i Byen hører ovennævnte, da Grundlæggelsen stammer fra 1878, hvor

Indehaverens Fader, daværende Kobbersmed P. D. Kristensen, paabegyndte sin Kobbersmedievirksomhed. Fra Begyndelsen var Virksomheden udelukkende baseret paa Kobbersmedearbejde, men efterhaanden udvidedes Forretningen til ogsaa at omfatte almindeligt Blikkenslagerarbejde, og efter at Sønnen, I. D. Kristensen, i 1920 overtog Faderens Virksomhed, er desuden udvidet med Anlæg af Vand, Gas og W.C. I Havnegade 4, hvor saavel Værksteds- som Kontorlokalerne findes, arbejder daglig op til 12 Personer. Forholdene er her store og gode, eftersom Indehaveren har moderniseret. En stor Del af Firmaets Arbejde er jo i Følge det nye Speciale henlagt til de forskellige Ejendomme og Virksomheder i Byen, men i selve Værkstedet hersker der dog hver Dag Travlhed, idet der fremstilles galvaniserede Varer til en gros Salg, bl. a. Røghætter.

I. D. Kristensen, der er født den 30. Januar 1891 i Nykøbing paa Mors, er uddannet i Faget hos Faderen og har bl. a. arbejdet flere Steder saavel i Udlandet som herhjemme. Fra Teknologisk Institut tog han i 1918 Eksamen som Vand- og Gasmester. Da Kristensen selv deltager i og leder det daglige Arbejde, har Virksomheden ikke levnet ham Tid til at deltage i det offentlige Liv.

MASKINFABRIKEN »MORSØ«,
SEJERSLEV PR. NYKØBING M.



Maskinfabrikant J. Mark

Fabrikant Jeppe Mark grundlagde selv i Aaret 1927 sin Virksomhed nærmest som Maskinværksted. Der blev i den første Tid fabrikeret enkelte Vindmotorer og et større Udtørringsanlæg. Desuden paatog man sig Reparation af alle Arter Landbrugsmaskiner og Automobiler. Fabrikant Mark slog sig ikke til Ro hermed, men har stadig i Aarenes Løb forsøgt at specialisere sig, og har nu som Speciale slaaet ind paa at fabrikere Tærskeværker, enkelt- og dobbeltrensende, af den lettere Type og Ajlepumper. Det var, da de vanskelige Valutaforhold umuliggjorde Importen fra Tyskland, at Mark greb Ideen til at efterlave den før saa eftertragtede tyske Pumpe, og han fik hurtigt stor Omsætning herhjemme, og da han med Priserne paa disse fuldtud kan konkurrere med Tyskland, agter han snarest at forøge Produktionen og forsøge Eksport til Norge og Sverrig, hvor der i Øjeblikket er Muligheder for Afsætning af disse.



Fabrikant Jeppe Mark er født den 29. Marts 1898 i Solbjerg pr. Nykøbing Mors og er uddannet som Maskinarbejder hos D. M. Heide i Galtrup og arbejdet samme Sted i 7 Aar. Senere har han arbejdet forskellige Steder bl. a. hos H. O. Jensens Jernstøberi i Brovst, hvorefter han etablerede sin nuværende Virksomhed.

HANDELSGARTNER CHR. NIELSEN,
SEJERSLEV PR. NYKØBING M.



Handelsgartner Chr. Nielsen

Før 1929 havde i Sejerslev eksisteret et Par mindre Gartnerier, men de har indenfor Branchen aldrig opnaaet nogen lang Levetid, førend Chr. Nielsen, der nu er Indehaver af Byens eneste Gartneri, i 1929 startede dette. Nielsen begyndte med en lille Butik og arbejdede sig her støt og roligt fremad, saaledes at han i 1933 kunde købe nuværende Ejendom med velindrettet Butik. Gartneriet bestaar nu af saavel Drivhuse som Mistbænke, hvor der dyrkes baade Blomster og Grøntsager. Disse Artikler forhandles direkte fra Butiken, samt ved Landhandel.



Handelsgartner Chr. Nielsen er uddannet som Gartner, men har selv ved personlige Forsøg sat sig ind i det specielle ved Faget. Han er født i Sejers den 17. Juni 1910 og er Medlem af Almindelig dansk Gartnerforening.

CYKLEHANDLER
JENS JØRGENSEN
SEJERSLEV PR. NYKØBING M.

Ovenstaaende Virksomhed er grundlagt 1926 af Indehaveren som Skotøjshandel med tilhørende Repara-

tionsværksted, men ca. 3 Aar efter tillagde Jørgensen Forretningen en speciel Cykleafdeling med Salg af nye Cykler og Reservedele, samt et særligt mekanisk Værksted, og han er nu den eneste Fagmand paa dette Omraade i Byen.

Virksomheden har til Huse i egen Ejendom, hvor der raades over saavel Butik- som Værkstedslokaler. Bygningen er i den nuværende Skikkelse opført 1932 efter en større Brand. Sideløbende med den øvrige Drift drives Udlejning af Automobiler.

Jens Jørgensen, der i sin Virksomhed beskæftiger 3 Personer, er uddannet i Tødsø, hvor han arbejdede, indtil Starten af nuværende Virksomhed. Han er født den 8. Maj 1904 i Flade paa Mors og er Medlem af Cykle- og Autoindustriforeningen.

MØNSTERBAGERIET,
SEJERSLEV PR. NYKØBING M.

Forretningen, der drives under ovenstaaende Navn, er grundlagt omkring Aar 1874 paa samme Plads, hvor den stadig er beliggende. Virksomheden har gennem Aarene været drevet af forskellige Indehavere, indtil den nuværende Ejer, J. Chr. Nielsen, i Aaret 1917 kom til.



Bagermester
J. Chr. Nielsen

I Aaret 1927 ombyggedes Ejendommen til den nuværende Skikkelse, ligesom Bageriet blev fuldstændig moderniseret og ny Ovn installeret, ligesom der installeredes automatisk Vandværk, saaledes at Virksomheden i Dag staar som en af Øens førende og bedst indrettede.

Da Nielsen overtog Forretningen, var denne ikke meget værd; men det er i Aarenes Løb lykkedes ham ved et dygtigt og energisk Arbejde at drive Virksomheden betydeligt frem, ligesom der er



Det gamle Bageri

erhvervet en meget betydelig Kundekreds, der maa søges i hele Omegnen. Til at besøge Kunderne raades over egen Bil, ligesom der nu beskæftiges 3 Personer til Stadighed. Der fremstilles alt under Branchen hørende, ligesom alt Rugbrød bages selv.

Bagermester J. Chr. Nielsen, der er født den 17. Marts 1891 i Nr. Braaby paa Mors, har udstaaet sin

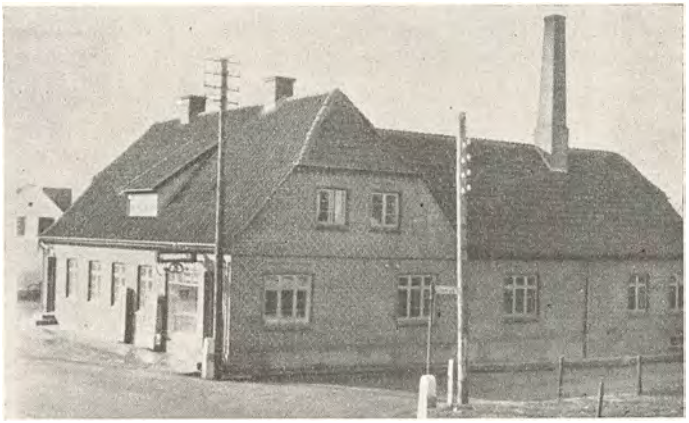

Mønsterbageriet

Læretid i Nykøbing hos Bagermester E. O. Sørensen og har senere haft Ansættelse forskellige Steder rundt i Landet, indtil han etablerede sig.

J. Chr. Nielsen har i 6 Aar været Formand for Morsø Bagermesterforening.

J. P. JØRGENSEN,
AUTO- OG MASKINVÆRKSTED,
VODSTRUP PR. NYKØBING M.

I Aaret 1930 opførte Mekaniker J. P. Jørgensen sin Ejendom i Vodstrup og aabnede her sit Auto- og Maskinværksted. I det nyopførte Værksted installerede han moderne Maskiner, ligesom han i Hovedbygningen indrettede en tidssvarende Butik. Fra denne forhandles alle Reservedele under Branchen henhørende samt Auto-Gummi og Olie.

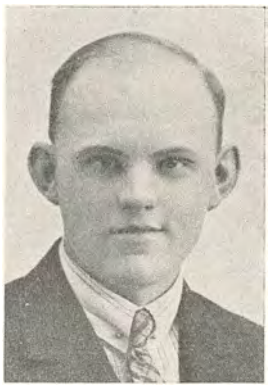

Mekaniker J. P. Jørgensen

Firmaets Specialitet er Autoreparation, ligesom der foretages Reparationer af Cykler og Landbrugsmaskiner. I Virksomheden beskæftiges til Stadighed 2 Personer.

Mekaniker Jørgensen, der er født den 16. December



1905, er uddannet ved Faget hos Mekaniker A. Boll i Løderup paa Mors, hvorefter han har arbejdet forskellige Steder paa Øen, indtil han etablerede sin nuværende Forretning.

I/S THYLANDS TEGLVÆRKER
HURUP

Af forholdsvis ny Dato indenfor Teglværksindustrien er ovennævnte Virksomhed, idet Sammenslutningen blev startet i 1931 og bestaar af følgende 5 Teglværker: Sundby-, Søvang-, Næssund-, Ydby- og Helligsø Teglværk. Fra Sammenslutningens Kontor forestaas Salget, ligesom herfra ledes al Indbetaling. Kontorets Forretningsfører er Chr. Madsen, der er født i Ettrup den 11. September 1893; han var oprindelig uddannet som Landmand, men gik derefter over til Kontorfaget i 1917. Han har frekventeret Købmandsskolens etaarige Dagskole i København i 1921—22, derefter Bogholder i Chr. Sørensens Tømmerhandel, Thisted, indtil han overtog sin nuværende Stilling.

Madsen er Formand for Kristelig dansk Fællesforbund, Hurup Lokalafdeling.

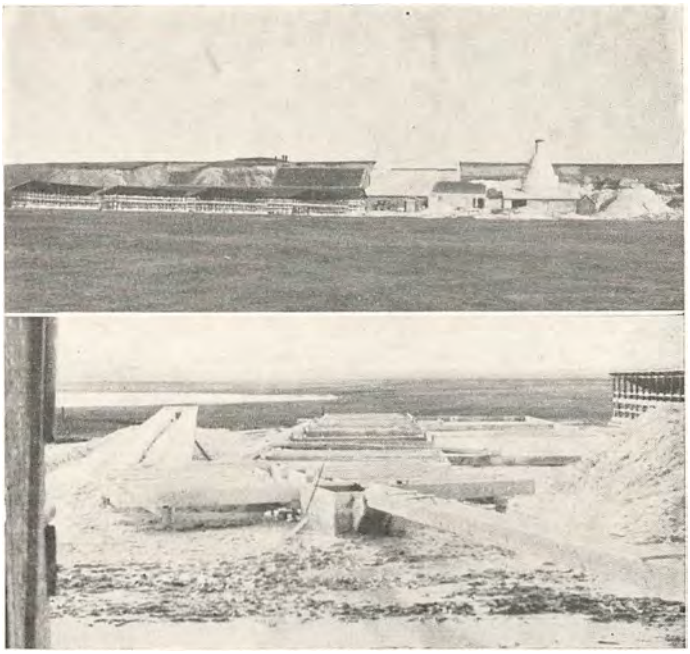

LEGIND KALKVÆRK, I/S,
HURUP

Legind Kalkværk i Hurup er ikke af gammel Dato, idet det er paabegyndt for 12 Aar siden under meget beskedne Forhold, og der raadedes den Gang kun over en lille Ovn, ligesom der kun beskæftigedes 4 Personer. Hurtigt arbejdedes Virksomheden frem, og efter 4 Aars Forløb blev der opført en fuldt moderne Ovn, saaledes at Kapaciteten kom op paa ca. 1000 Tons aarligt af brændt Kalk. Samtidig med Ovnens Opførelse blev der anlagt en fuldt moderne Gødningskalkfabrik med en Kapacitet af 6000 Tons, og i 1932 blev der indrettet et tip-top moderne Kridtslemmeri, hvilket bevirkede, at Firmaet fik en stor Eksport af vandreven Kridt, og som et Bevis paa Virksomhedens kolossale Fremgang kan blot nævnes, at der nu til Stadighed beskæftiges ikke mindre end ca. 25 Personer.





Hele Fabrikationen foregaar nu fuldstændig automatisk, og Virksomheden regnes for at være en af Landets bedst indrettede indenfor dette Felt, ligesom Legind Kalkværk har et af de største Kridtlejer, der findes, og efter foreliggende Analyse er det noget af Landets bedste Kridt.

Firmaet er et Interessentskab, hvis Medlemmer er Gaardejer Johannes Nicolajsen, Legindgaard, Direktør Anton Ravnsmed, Bedsted, Forretningsfører Bjerre, Bedsted, samt Grosserer Marius Nicolajsen, Hurup, der forøvrigt er administrerende Direktør og bestrider

denne Post samtidig med, at han driver sin egen Virksomhed i Hurup.

Marius Nicolajsen er født den 27. April 1889 i Nørhaa.

HURUP JERNSTØBERI & MASKINFABRIK,
HURUP

En i Hurup kendt og anset Virksomhed er ovennævnte, der er grundlagt af Fabrikant P. K. Jeppesen som Jernstøberi og Maskinfabrik.

Virksomheden fremstiller Radsaamaskiner, Hakkelsemaskiner, Radrensere, aut. Halmpressere, Kantløber-Kværne, Tærskeværker og alle mulige Landbrugsma-



skiner, og det er lykkedes at drive Virksomheden frem til dens nuværende gode Position, og Maskinerne sælges nu over hele Danmark.

Firmaet, der har til Huse i egne Ejendomme, hvori er indrettet store rummelige Værksteder med alle Nutidens mest moderne Hjælpemidler til Raadighed, saaledes at man er i Stand til at imødegaa enhver Konkurrence, er nu omdannet til et Interessentskab under Ledelse af Direktør Carlo Simonsen. Virksomhedens Værkfører J. S. Christensen, der forestaar den daglige Ledelse paa Værkstederne og er en meget dygtig Mand paa sit Omraade. Sin Uddannelse har han faaet i Skive paa Maskinfabriken Godthaab, senere paa Langaa Maskinfabrik og Jernstøberi, hvor han arbejdede som Værkfører, indtil han overtog sin nuværende Stilling.

Virksomheden beskæftiger nu ialt 18 Mand.

MARIUS NICOLAJSEN, GROSSERER,
HURUP

Marius Nicolajsen grundlagde sin Forretning i Aaret 1924 som Handel med Kolonial en gros. Seks Aar efter Grundlæggelsen udskiltes Forretningen, saaledes at den nu kun omfatter Salg af Mel og Cigarer, der udelukkende sælges en gros.

Det er lykkedes Marius Nicolajsen at drive sin Forretning frem til dens nuværende gode Position, ligesom der i de relativt faa Aar, der er forløbet siden Starten, er erhvervet en meget betydelig Kundekreds, der stadig forøges. Det skal endvidere nævnes, at Forretningen har Eneforhandling af Produkter fra Hadsten Mølle for Thisted Amt.

I Aaret 1929 paabegyndte Nicolajsen et Stenhuggeri, der drives sideløbende med den øvrige Drift. Ogsaa denne Virksomhed er arbejdet meget frem, saaledes at Firmaet nu selv importerer Raagranit fra Sverrig, og der raades i Virksomheden over alle nødvendige Maskiner, saaledes at man er i Stand til selv at bearbejde Graniten under alle Forhold. Der beskæftiges i Stenhuggeriet 4 Personer og i Kolonialforretningen 2 Personer.

Grosserer Marius Nicolajsen, der er født 27. April 1889 i Nørhaa, har faaet sin Uddannelse ved Handelen i Hurup og har frekventeret den Jyske Handelsdagskole i Aarhus. Efter endt Læretid var han ansat i en Skibsprovianteringsforretning i Stubbekøbing, hvorefter han var Bogholder hos T. R. Th. Adolfs Enkes Kolonial en gros Forretninger i Thisted og Randers.

NÆSSUND TEGLVÆRK,
HURUP



Teglværksejer
A. M. Andersen

Til et af de ældre Teglværker i vort Land hører ovenstaaende. Aarstallet for Grundlæggelsen kan dog ikke bestemt fastslaas, men det menes at være omkring 1860. Den nuværende Indehaver, A. M. Andersen, overtog Teglværket i 1891 og har i Tidens Løb forbedret dette, bl. a. ved i 1896 at indbygge Ringovne. Derved satte han Teglværkets Produktionsevne betydeligt i Vejret. Da Andersen overtog Virksomheden, var han ikke i Besiddelse af andre Midler end en urokkelig Energi, og ved sin Dygtighed har han ført Teglværket frem til nu at producere 2 Millioner Sten aarlig mod 600.000 i de første Aar. Andersen har ogsaa i de senere Aar stadig moderniseret og ombygget, saaledes at der nu intet er tilbage af det gamle Teglværk. Som Specialitet fremstilles gule



og røde haandstrøgne Façadesten samt Drænrør, og der beskæftiges til Stadighed op til 22 Personer.

Teglværksejer Andersen er Lærersøn fra Hauerslev og er født den 11. November 1861. Han har oprindelig faaet sin Uddannelse som Landmand. I en Del Aar var han Forvalter paa forskellige Gaarde, indtil han i 1891 købte en lille Gaard, hvortil det gamle Teglværk hørte; det er denne lille Virksomhed, han i Aarenes Løb har arbejdet op til det, den nu er.

NØRGAARDS MASKINFABRIK,
HURUP

En i Hurup kendt og anset Virksomhed er ovennævnte, der er grundlagt af den nuværende Indehavers Fader i Aaret 1909. Fabriken blev af Jacob Christian Nørgaard paabegyndt under meget beskedne Forhold; men det lykkedes ham ret hurtigt at drive Virksomheden frem til at være en af de førende paa sit Omraade i Byen.

Fabriken fremstiller nu udelukkende Roeoptagere, der sælges over hele Landet under Navnet Ambys Roeoptager og er kendt af mange Landmænd. Denne Roeoptager er konstrueret af Mads Amby, Helborg.

Ved Jacob Nørgaards Død overtoges Virksomheden af Sønnen, den nuværende Indehaver B. V. Nørgaard, der siden har fortsat efter samme gode Principper som sin Fader, og da han har faaet sin Uddannelse hos denne, har han alle Betingelser for at kunne drive Virksomheden.

Ejendommen, hvori Fabriken har til Huse, ejes af Nørgaard, og der raades her over store Værksteder udstyret med alle Nutidens mest moderne Maskiner, saaledes at man er i Stand til at imødegaa enhver Konkurrence. Nørgaard har fulgt Tidens Udvikling, idet han i de senere Aar har udvidet Virksomheden til ogsaa at omfatte Udførelsen af Centralvarmeanlæg, og han er autoriseret Vandmester for Hurup.

Maskinfabrikant B. V. Nørgaard. der i sin Virksomhed til Stadighed beskæftiger 2—3 Personer og Landet over har ca. 100 Forhandlere, er født den 4. September 1903 i Hurup og har som tidligere nævnt faaet sin Uddannelse hos Faderen; endvidere har han frekventeret Teknologisk Institut.

A. MADSEN, KØBMAND,
HURUP

Købmand A. Madsen paabegyndte sin Forretning den 22. Maj 1899 i Hurup, og det er lykkedes ham ved Flid og Sparsommelighed at drive sin Forretning frem til nu at være en af Byens førende indenfor sin Branche.

Forretningen driver Handel med Kolonial- og Materialvarer, og der er i Aarenes Løb erhvervet en meget betydelig Kundekreds, der stadig forøges.

I den daglige Ledelse deltager Sønnen Victor Skinhøj, der er født den 7. April 1890 i Vestervig.

Ejendommen, hvori Forretningen har til Huse, er opført i Aaret 1899 af Madsen, og der raades her over en pæn Butik, Kontor samt udmærket Lagerplads. Endvidere forefindes Beboelseslejlighed.

Købmand A. Madsen, der i sin Forretning beskæftiger 3 Personer til Stadighed, er født den 19. December 1860 i Boddum og er oprindelig uddannet som Bager, men gik i 1899 over til sit nuværende Fag.

Madsen er Medlem af Sydthys Handelsforening.

HANDELSGARTNER
ALFRED MADSEN,
HURUP

Et i Hurup kendt og anset Gartneri er ovennævnte, der er grundlagt i Aaret 1898 som Frilandsgartneri. I Aarenes Løb er Driften imidlertid omlagt en Del, saaledes at Virksomheden nu drives hovedsagelig som Blomstergartneri, ligesom der nu raades over 3 Drivhuse.



Handelsgartner Alfr. Madsen

Den nuværende Indehaver, Alfred Madsen, overtog Gartneriet den 1. Marts 1931, og det er lykkedes ham ved et energisk og maalbevidst Arbejde at drive Virksomheden frem til dens nuværende gode Position. Sideløbende med den øvrige Drift haves Anlægsgartneri, der drives med Udplantningsplanter, og ogsaa paa dette Omraade har Gartneriet stor Omsætning.

Den til Gartneriet hørende Ejendom er opført samtidig med Gartneriets Grundlæggelse i 1898, og der raades her over en pæn Butik med tilstødende Arbejdsrum, ligesom der er Beboelseslejlighed. Det skal endvidere nævnes, at der drives Kransebinderi.

Handelsgartner Alfred Madsen, der i sin Virksomhed beskæftiger 4 Personer til Stadighed, er født den



5. Juni 1907 i Kjallerup og har faaet sin Uddannelse ved Faget i Vestervig; han har endvidere arbejdet i Hou Planteskole samt paa Beder Havebrugsskole, hvor Madsen har faaet et 5 Maaneders Kursus.

THYLANDS ÆGHANDEL,
HURUP

Ovennævnte Virksomhed er af forholdsvis ny Dato, idet Grundlæggelsen fandt Sted i Januar Maaned 1932. Indehaverne af Virksomheden er L. C. Larsen og Viggo

Larsen. I de første Aar arbejdede Forretningen udelukkende paa Basis af Salg til København, men senere blev Handelen delvis omlagt til Eksport, saaledes at der nu eksporteres baade til England, Tyskland og Spanien. Forretningen, der begyndte uden nogen videre Kundekreds, har igennem de faa Aar, den har eksisteret, oparbejdet Salget saaledes, at der nu er en Omsætning paa godt 450,000 Kr. Foruden Ægforretningen drives ogsaa Handel med Huder og Skind, disse videreforhandles ved Hudeauktionerne i København, og ogsaa paa dette Omraade har Forretningen nu en betydelig Omsætning. Der beskæftiges nu fra 7—12 Personer i Virksomheden.



Eksportør
L. C. Larsen

Eksportør L. C. Larsen er født i Gettrup den 21. August 1899 og uddannet ved Handelen i Sønderhaa,

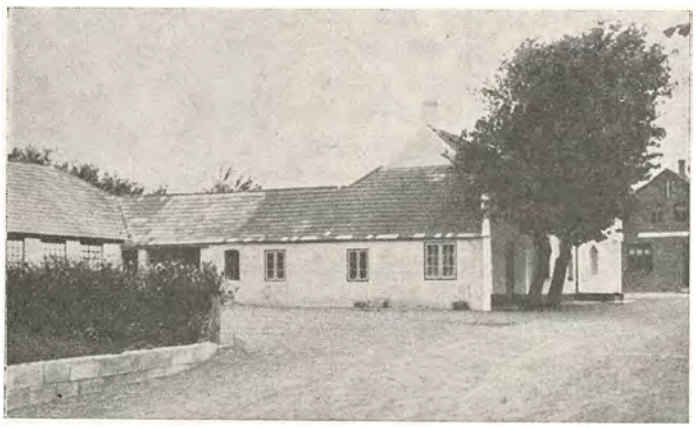

derefter arbejdet i Pandrup og i 2 Aar været Bogholder ved Diges Eftf. i Skive. Senere er Larsen uddannet ved Branchen i Fyens Ægeksport (Rutzou & Co., A/S, København).

Eksportør Viggo Larsen er ligeledes født i Gettrup, den 9. Marts 1907, egentlig uddannet som Landmand, men nu optaget i sin Broders Forretning.

J. KRISTIANSEN,
MASKINSNEDKERI,
HURUP

Hurups ældste og en af de største indenfor sin Branche er ovennævnte, der er grundlagt af den nuværende Indehavers Fader, A. Christiansen, som Tømrerforretning. Efterhaanden som Udviklingen skred frem, udvidedes Virksomheden til ogsaa at blive Maskinsnedkeri og Møbelfabrik.

Grundlæggeren afgik ved Døden i Aaret 1924, hvorefter Sønnen, den nuværende Indehaver, J. Kristiansen, blev Eneindehaver og siden har fortsat efter samme gode Principper som sin Fader. Som en særlig Specialitet fremstilles Kontormøbler, men iøvrigt udføres alt under Faget hørende Arbejde, ligesom Firmaet har en Del Arbejde ved Nybygninger.



Det er lykkedes Indehaveren ved et energisk og maalbevidst Arbejde at drive Forretningen yderligere frem, ligesom der er erhvervet en meget betydelig Kundekreds, der stadig forøges, og man er nu i Stand til at beskæftige 7 Personer til Stadighed.

Tømrermester J. Kristensen, der er født den 2. Juli 1897 i Hurup, har faaet sin Uddannelse i København i Tømrersvendenes Aktieselskab. Efter endt Læretid har han arbejdet forskellige Steder rundt om i Landet og bl. a. frekventeret Teknologisk Institut.

At Kristiansen er en dygtig Mand, har man forlængst opdaget, og fra flere Sider har man haft Bud efter hans rige Evner. Han er saaledes Medlem af Bestyrelsen for Haandværker- og Industriforeningen, Medlem af Bestyrelsen for Vaandværket samt Lærer ved Teknisk Skole.

NIELS MADSEN,
SKRÆDERMESTER,
HURUP

Ovennævnte Forretning er oprindelig grundlagt i Heltborg i Aaret 1901 under ret beskedne Forhold; men senere flyttede Madsen sin Virksomhed til Hurup paa den nuværende Plads, beliggende i Byens Hovedgade.

Det er lykkedes ham i Aarenes Løb at drive sin Forretning betydeligt frem, ligesom der nu er erhver-



vet en meget betydelig Kundekreds, der stadig forøges. og som maa søges ikke alene i selve Byen, men tillige i Omegnen.

Ejendommen, hvori Virksomheden drives, tilhører Madsen, og der raades over en pæn Butik, ligesom

der er et godt indrettet Værksted. Forretningen beskæftiger til Stadighed 3—4 Personer og drives som Herreskræderi og Salg af Herrekonfektion.

Skrædermester Niels Madsen er født i Heltborg den 30. Juni 1879 og har faaet sin Uddannelse ved Faget i Karby paa Mors; senere har han arbejdet hos Brdr. Andersen i København og forskellige Steder rundt i Landet, indtil han etablerede sig som selvstændig.

CYKLEHANDLER CARL NIELSEN, HURUP

Carl Nielsen overtog sin nuværende Forretning i Aaret 1932, og det er lykkedes ham i Løbet af den korte Tid, der er forløbet siden den Gang, at drive Virksomheden frem til at være en af Byens førende paa sit Omraade.



Cyklehandler Carl Nielsen

Forretningen driver foruden Salg af Cykler ogsaa Salg af Radioapparater samt alle hertil hørende Reservedele, endvidere haves Ladestation og Vulkaniseringsanstalt.

Virksomheden har til Huse i lejede Lokaler, hvor der raades over en pæn Butik samt et med alle nødvendige og moderne Maskiner udstyret Værksted, hvor der til Stadighed beskæftiges 1 Mand foruden Indehaveren. Det er lykkedes Nielsen at erhverve en ret betydelig Kundekreds, der stadig forøges.

Cyklehandler Carl Nielsen, der er født den 9. Juni



1900 i Hassing, har faaet sin Uddannelse ved Handelen og har tidligere drevet selvstændig Købmandsforretning, indtil han etablerede sin nuværende Virksomhed.

HURUP MINERALVANDSFABRIK, HURUP

En ikke alene i Hurup By, men i store Dele af Nordjylland kendt og anset Virksomhed er ovennævnte, der er grundlagt i Aaret 1898 og blev overtaget af den nuværende Indehaver, D. Callesøe, den 1. September 1931. Det er lykkedes denne ved et energisk og maalbevidst Arbejde at drive sin Virksomhed frem til dens nuværende gode Position trods den korte Tid, der er forløbet siden Overtagelsen.



Fabrikant Dithlev J. Callesøe

Virksomheden, der har til Huse i lejede Lokaler, hvor der raades over alle Nutidens mest moderne Maskiner, drives med Fremstilling af Sodavand, specielt Cherento, der er godt indarbejdet. Det aarlige Salg ligger paa ikke mindre end ca. 40.000 Flasker, og Kundekredsen, der stadig forøges, maa søges blandt Købmænd samt Hoteller og Restaurationer i hele Omegnen.



Fabrikant D. Callesøe, der til Stadighed beskæftiger 3 Personer i sin Virksomhed, er født den 13. December 1904 i Tørring og har faaet sin Uddannelse ved Handelen i forskellige større Firmaer og har endvidere frekventeret Handelsskolen i København.

CYKLEHANDLER K. P. LAUSTSEN, HURUP

En Forretning af forholdsvis ny Dato er ovennævnte, idet den er grundlagt af Indehaveren i Aaret 1927 under meget beskedne Forhold som Handel med Cykler samt Reparationsværksted. I Løbet af de faa Aar, der er gaaet siden Starten, er det lykkedes Laustsen at drive sin Forretning frem til dens nuværende gode Position, ligesom der er erhvervet en ret betydelig Kundekreds, der stadig forøges. I Aarenes Løb er Forretningen udvidet til ogsaa at omfatte Handel med Radioapparater og Reservedele. Virksomheden har til Huse i egen Ejendom, hvor der raades over en pæn Butik samt et godt Værksted.



Cyklehandler K. P. Laustsen

Cyklehandler K. P. Laustsen, der i sin Forretning beskæftiger 2 Personer til Stadighed, er født den 13. Oktober 1905 i Aistrup og har faaet sin Uddannelse



indenfor Cyklebranchen i Vinderup hos Lauritz Nielsen, hvor han var, indtil han etablerede sig som selvstændig.

A. CHR. JENSENS AUTO-VÆRKSTED,
HURUP

Ovennævnte Virksomhed er grundlagt af Indehaveren i Aaret 1928 under ret beskedne Forhold, men det er lykkedes Jensen i de faa Aar, der er gaaet siden Starten, at drive sin Virksomhed frem til nu at være anset som en af Byens førende indenfor sit Omraade, ligesom der er erhvervet en betydelig Kundekreds, der maa søges ikke alene i selve Byen, men i hele Omegnen, og Omsætningen er i stadig Stigen.


Mekaniker A. Chr. Jensen

Virksomheden, der har til Huse i egen Ejendom, hvor der raades over et pænt Værksted med alle moderne Maskiner installeret, drives som Auto-Reparationsværksted og med Salg af Olie og Gummi.

Mekaniker A. Chr. Jensen er født den 29. Juni 1901 i Snedsted og har faaet sin Uddannelse som Mekaniker i sin Fødeby, hvorefter han har arbejdet paa forskellige Virksomheder rundt i Landet, indtil han etablerede sig som selvstændig.



J. K. NOTLEVSEN,
AUT. FORDFORHANDLER,
HURUP

I Aaret 1918 startede J. K. Notlevsen under mindre Former sin Cykleforretning i Hurup, og drev denne Virksomhed støt og roligt fremad, indtil Aaret 1924, hvor han erhvervede Forhandling af Ford Automobiler og samtidig med, at han knyttede den Afdeling til Virksomheden, var større Udvidelse nødvendig, og det er lykkedes ham gennem Aarene at drive Forretningen fremad, saaledes at den nu staar som en af



Byens største Automobilforretninger, ligesom det til Forretningen hørende Værksted flere Gange er bleven udvidet og moderniseret. Ligeledes er der her installeret moderne Maskiner, saaledes at Virksomheden nu fuldt ud svarer til Tidens Krav.

Ejendommen, hvori Virksomheden har til Huse, tilhører Notlevsen, og de større Udvidelser har fundet Sted i Aarene 1919, 1924 og 1930. Der er daglig beskæftiget 6 Personer i Virksomheden, som til Speciale har Autoforhandling, Salg af Benzin og Olie og alle Ford Reservedele; endvidere indehaver Notlevsen et større Garageanlæg.

J. K. Notlevsen er født den 13. August 1882 i Hørsted.

INGVAR BRANDI,
ISENKRAMFORRETNING,
FJERRITSLEV

Isenkræmmer Ingvar Brandi paabegyndte sin Forning i Aaret 1903, den 21. April, under meget beskedne Forhold. Hurtigt arbejdedes Forretningen imidlertid fremad, og allerede i 1905 maatte de første Udvidelser foretages, og i 1912 blev den Ejendom, hvori Forretningen nu har til Huse, købt og ombygget, saaledes at hele Ejendommen, der bestod af 3 Butiker og 3 Lejligheder, blev inddraget under Forretningen. Virk-



Isenkræmmer
Ingvar Brandi

somheden bestaar altsaa faktisk af 3 Butiker, der nu er slaaet sammen i et, og driver nu desuden Handel med Støbegods fra Hess i Vejle. Det er lykkedes Indehaveren ved et energisk og maalbevidst Arbejde at drive Virksomheden frem til dens nuværende gode Position, ligesom der er erhvervet en meget betydelig Kundekreds, der stadig forøges, og Virksomheden regnes nu for at være en af de største Landforretninger indenfor Branchen i Provinsen.

Isenkræmmer Ingvar Brandi er født den 14. Oktober 1878 i Thisted og har faaet sin Uddannelse ved Faget hos Resting i sin Fødeby. Her arbejdede han i



6 Aar, hvorefter han fik Ansættelse i Firmaet Carl Andersens Eftf., hvor han var i 5 Aar, indtil han overtog sin nuværende Virksomhed.

Ingvar Brandi er Medlem af Fjerritslev Banks Bestyrelse, hvilken Post han har beklædt i ca. 12 Aar.

FJERRITSLEV JERNSTØBERI OG MASKINFABRIK,
FJERRITSLEV

Indehaveren af Virksomheden, der drives under ovenstaaende Navn, M. Jørgensen, overtog Fabriken i Aaret 1916 efter sin Fader, og han har siden fortsat efter samme gode Principper som tidligere.



Maskinfabrikant
M. Jørgensen

Paa Fabriken fremstilles udelukkende Landbrugsmaskiner, og man har specialiseret sig med Fremstilling af Vindmotorer, Hakkelsesmaskiner, ligesom der udføres Reparationer af alle Motorer og Landbrugsmaskiner. Virksomheden har en Gang været betydelig større end den nu er, men den drives nu kun i mindre Stil.

Fabriken har til Huse i egne Ejendomme, hvor der raades over store Værksteder med alle Nutidens mest moderne Maskiner installeret, saaledes at man er i Stand til at paatage sig ethvert under Faget hørende Arbejde. Firmaet har gennem Aarene haft flere betydelige Leverancer, saaledes til flere af Landets Elektricitetsværker, der har faaet leveret Vindmotorer. Det skal endvidere nævnes, at en anden Hovedartikel er Fremstilling af Petroleumsmotorer. I Virksomheden beskæftiges til Stadighed 3 Personer, men flere efter Forholdene, og i den travleste Tid det dobbelte.

Maskinfabrikant M. Jørgensen er født den 26. Marts 1883 i Flynder og har faaet sin Uddannelse ved Faget hos sin Fader paa sin nuværende Virksomhed; endvidere har han arbejdet hos Burmeister & Wain i København, hvor han var, indtil han overtog sin nuværende Virksomhed.

JACOB OLSEN, »KONKURRENCE«,
FJERRITSLEV

Mange store Virksomheder er begyndt i det smaa, og det samme er Tilfælde med ovennævnte, der er grundlagt den 1. April 1922 af Indehaveren, Jac. Olsen, som Handel med tekn.-kemiske Artikler, Olie og Remme. Forretningen begyndte ganske smaat, men arbejdedes støt og roligt fremad, og i 1927 udvidedes den til ogsaa at omfatte Handel med Papir en gros samt Bogtrykkeri og Protokolfabrik, og der er i Aarenes Løb erhvervet en meget stor Kundekreds, der maa søges ikke alene i selve Jylland, men over hele Landet. En stor Del af Kundekredsen bestaar af Mejerier hele Landet over.



Ejendommen, hvori Virksomheden har til Huse, er erhvervet ved Køb i 1929, men Indehaveren har saa godt som hvert Aar maattet foretage Udvidelser af saavel Lagerbygninger som Pakhus; endvidere forefindes Kontor i Ejendommen. Sideløbende med den øvrige Drift driver Jac. Olsen 16 Garager, der er beliggende i Gaarden. Det skal endvidere nævnes, at der i Ejendommen er et Auto-Værksted, der er udlejet.

Forretningen driver endvidere Handel med alt under Kontor hørende Artikler, saasom Tryksager, Protokoller, Afregninger, Tarifbøger, Pengeskabe, Skrivemaskiner etc.

Grosserer Jac. Olsen, der i sin Virksomhed beskæftiger 8—10 Personer til Stadighed, er født den 31. Januar 1897 i Klim og er oprindelig uddannet som Mejerist, men gik i 1922 over til Handelen.

ISENKRÆMMER SVEND MØLLER,
FJERRITSLEV

Ovennævnte Forretning er grundlagt omkring Aarhundredskiftet og blev drevet af Grundlæggeren, C. P. Conradsen indtil den 15. Marts 1925, da den nuværende Indehaver, Svend Møller, kom til og fortsætter efter samme gode Principper som sin Forgænger. Ved Overtagelsen omfattede Forretningen blandet Handel, men Møller specialiserede sig med Handel af Isenkram og Køkkenudstyr. Forretningen, der er meget smuk og præsentabel, fører altid et velassorteret Lager af disse Artikler, og der er i Aarenes Løb erhvervet en betydelig Kundekreds, der stadig forøges.



Isenkræmmer Svend Møller

Isenkræmmer Svend Møller, der i sin Forretning beskæftiger 2 Personer til Stadighed, er født den



20. September 1899 i Frederikshavn og er uddannet i Faget hos Victor Sørensen i sin Fødeby; senere har han været ansat i Aalborg og endvidere frekventeret Handelsskolen.

J. SØRENSEN, INSTALLATØR,
FJERRITSLEV

Ovennævnte Installationsforretning er oprindelig grundlagt som en Filial af det kendte Firma Stuhr i Aalborg i Aaret 1926 med Indehaveren, J. Sørensen, som Bestyrer. Som Filial blev Virksomheden drevet indtil 1928, da Sørensen overtog den for egen Regning, og siden har han fortsat paa denne Maade og efter samme gode Principper som tidligere.

Virksomheden driver Handel med Lysekroner, elektriske Artikler, Radioapparater, og endvidere udføres alle elektriske Installationer, ligesom der drives Ladestation.

Det er lykkedes Sørensen ved Flid og Dygtighed at arbejde sin Forretning frem til dens nuværende gode Position, ligesom der er erhvervet en meget betydelig Kundekreds, der stadig forøges, og man er nu i Stand til at beskæftige 3—7 Personer til Stadighed.

Elektrisk Installatør J. Sørensen er født den 19. August 1896 i Kolt ved Aarhus og er uddannet ved Faget hos et Firma i Odense, hvorefter han har arbejdet forskellige Steder rundt i Landet, og det skal endelig nævnes, at Sørensen har frekventeret Teknisk Skole og taget Installatøreksamen.

TAGE TOLDBOD,
»VULKANO«,
FJERRITSLEV

Tage Toldbod overtog sin Virksomhed i Fjerritslev i Aaret 1926, og det er lykkedes ham ved et energisk og maalbevidst Arbejde at drive Virksomheden frem til nu at være en af de førende indenfor sin Branche i Byen, og der er ligeledes erhvervet en ret betydelig Kundekreds, der stadig forøges.



Vulkanisør Tage Toldbod

Virksomheden drives som Vulkaniseringsanstalt, men endvidere drives Handel med Benzin og Olie samt Gummi og alle Reservedele.

Forretningen har til Huse i lejede Lokaler, hvor der raades over et stort pænt Værksted, udstyret med alle moderne Maskiner, saaledes at man er i Stand til at paatage sig ethvert under Faget hørende Arbejde. Endelig haves en pæn Butik.

Vulkanisør Tage Toldbod er født den 19. August 1902 i Aars og har faaet sin Uddannelse ved Hande-



len forskellige Steder rundt i Landet, indtil han overtog sin nuværende Virksomhed.

Toldbod er Formand for Bestyrelsen for K. F. U. M. i Fjerritslev.

HANDELSGARTNER A. HANSEN, FJERRITSLEV

Ovennævnte Virksomhed er grundlagt omkring Aaret 1922, men blev i de første 8 Aar nærmest drevet som Blomsterforretning. Det var ved den nuværende Indehavers Overtagelse i 1929, at der blev anlagt Gartneri paa Grunden. Det er lykkedes Hansen at drive sin Virksomhed frem til dens nuværende gode Position, ligesom der nu raades over ikke mindre end 110 Mistbænke. Der lægges især Vægt paa Dyrkning af Grøntsager, Jordbær og Hindbær, der for det meste afsættes fra egen Butik, endvidere drives et stort Kransebinderi. Det samlede Areal, Gartneriet ligger paa, udgør 4 Tdr. Land, alt under Kultur.



Handelsgartner A. Hansen

Handelsgartner A. Hansen, der i sin Virksomhed



beskæftiger 4 Personer til Stadighed, er født den 30. November 1900 i Odense og har faaet sin Uddannelse ved Faget, dels i sin Fødeby, dels i København.

MARMORBØRSEN

v. N. C. JENSEN, FJERRITSLEV

En Virksomhed af ganske ny Dato er ovennævnte, idet den er paabegyndt af Indehaveren den 1. April 1933 som Sten- og Billedhuggeri. N. C. Jensen er en Kapacitet indenfor sit Fag, idet han har udført adskillige smukke Arbejder indenfor Branchen; især skal det fremhæves, at Jensen er fremragende til Modellering, idet der kun findes 2 Mand Nord for Aalborg, der kan udføre dette Arbejde.



Billedhugger N. C. Jensen

Billedhugger N. C. Jensen er født den 3. Januar 1894 i Nr. Sundby og har faaet sin Uddannelse ved Faget hos Brdr. Villefrance i sin Fødeby, hvorefter han har fortsat sin Uddannelse forskellige Steder rundt i Danmark og Tyskland, Norge og Sverige; endvidere skal det nævnes, at



Jensen i 14 Aar har været ansat hos Michael Christensens Enke, de sidste Aar som Bestyrer.

N. C. Jensen er Lærer ved Teknisk Skole i Tegning.

A. ANDERSEN,

HANDELS- & BLOMSTERGARTNERI, FJERRITSLEV

En kendt og anset Virksomhed er A. Andersens Gartneri i Fjerritslev. Gartneriet er grundlagt i Aaret 1888 af daværende Gartner C. M. Madsen, der drev Virksomheden til 1926, da den nuværende Indehaver kom til. Paa dette Tidspunkt var Virksomheden i stærk Tilbagegang, men trods vanskelige Tider er det lykkedes Andersen ikke alene at drive Forretningen paa Fode igen, men yderligere at drive den frem til nu at være det største Gartneri paa Pladsen. Siden Overtagelsen er der foretaget betydelige Udvidelser, saaledes blev allerede det første Aar Beboelsesejendommen, som havde været udlejet til Bankvirksomhed, omdannet og indlagt under Virksomheden, ligesom der opførtes et Udstillingslokale. Samtidig hermed anskaffedes en ny Varmekedel. Gartneriet har nu en meget betydelig Omsætning i Blomster og Kranse, der sælges saavel en gros som en detail. Forretningen er Medlem af »Sig det med Blomster«.

Handelsgartner Andersen, der i sin Virksomhed beskæftiger ikke mindre end 10 Personer til Stadighed, er født den 21. Januar 1892 i Vust ved Fjerritslev og har faaet sin Uddannelse hos Gartner Mose i Glamsbjerg paa Fyn og Gartneriet »Pilevang« i Glostrup. Hos Gartner Kock paa Roskildevej var Andersen Formand i 3 Aar; endvidere har han 2 Gange været Overgartner ved Vilvorde Havebrugshøjskoles Drivhusgartneri samt i 1 Aar arbejdet ved Gartneri i Frankrig.

Handelsgartner Andersen er Medlem af Gartnernes Salgsforening i Aalborg, Medlem af Bestyrelsen for Fjerritslev Borger- og Haandværkerforening, Medlem af Bestyrelsen for Handelsstandens Oplysningskontor samt Formand for Kirkeligt Samfund.

JENSEN & JACOBSEN,
FJERRITSLEV

En Virksomhed af forholdsvis ny Dato er ovennævnte, idet den er paabegyndt i Aaret 1931, men er nu drevet frem til at være en af de førende indenfor sin Branche i Byen.



Cyklehandler Elias Jensen



Cyklehandler Peder Jacobsen

Forretningen driver Handel med Cykler samt alle Reservedele og Symaskiner, og Salget er i stadig Stigen. Virksomheden har til Huse i lejede Lokaler, hvor der foruden Butiken raades over et udmærket Værksted, hvor Reparationer af enhver Art indenfor Faget udføres. Det er lykkedes i de faa Aar, der er forløbet siden Starten, at drive Virksomheden frem til dens nu-



værende gode Position, ligesom der er erhvervet en meget betydelig Kundekreds, der stadig forøges.

Cyklehandler Elias Jensen er født den 28. Februar 1899 i V. Torup og har faaet sin Uddannelse hos Mekaniker Bang i Fjerritslev, hvorefter han i 8 Aar var ansat forskellige Steder, ligeledes i Fjerritslev, indtil han etablerede sin nuværende Virksomhed.

Peder Jensen Jacobsen er oprindelig uddannet ved Landvæsenet, men gik senere over til sin nuværende Branche.

TH. THOMSEN, KØBMAND,
HVIDBJERG

Ovenstaaende Forretnings Grundlæggelse ligger meget lang tilbage i Tiden, men et er i hvert Fald sikkert, det er Hvidbjergs ældste Handelshus.

Forretningen blev overtaget af den nuværende In-



dehaver, Th. Thomsen, i Aaret 1922 og drives med Salg af Korn- og Foderstoffer. I Aaret 1929 købte Thomsen af afdøde Købmand Graversen dennes Grovvareafdeling og blev dermed Hvidbjergs eneste Forretning paa dette specielle Omraade.

Virksomhedens største Omsætning ligger dog i Korn- og Foderstoffer, og den aarlige Omsætning er paa ikke mindre end ca. 300,000 Kroner.

Bygningen, hvori Virksomheden har til Huse, er opført omkring 1895 og bestaar foruden Butik af Kontor og Lager. Beboelsesejendommen er opført i Aaret 1914, og endvidere hører til Forretningen en stor Lagerplads.

Virksomheden driver som nævnt Handel med Korn- og Foderstoffer, Kolonialvarer og Trælast, og det er lykkedes Indehaveren at erhverve en stor, solid Kundekreds.

Købmand Th. Thomsen, der i sin Virksomhed beskæftiger 5 Personer til Stadighed, er født den 18. April 1883 i Snejstrup i Jannerup Sogn og har faaet sin Uddannelse hos sin Broder samt hos Købmand P. Græsbøll, Bjerget, og senere hos Grosserer L. P. Brøgger, Thisted, endvidere har han arbejdet forskellige Steder rundt i Landet, indtil han overtog sin nuværende Forretning.

HVIDBJERG MASKINFABRIK,
HVIDBJERG

Ovennævnte Virksomhed er grundlagt i Aaret 1898 af J. Urban som Fabrik for Fremstilling af Radsaamaskiner, og det lykkedes Grundlæggeren ved et dygtigt og energisk Arbejde at drive Virksomheden betydeligt frem.

I Aaret 1930 blev Fabriken overtaget af den nuværende Indehaver, M. Ejlertsen som yderligere drev Fabriken i Vejret, ligesom der i Aarenes Løb, efterhaanden som Virksomhedens Trivsel har gjort det nødvendigt, er foretaget flere Udvidelser og Moderniseringer, saaledes at man nu raader over alle Nutidens mest moderne Maskiner og tekniske Hjælpemidler.

Ejendommen, hvori Fabriken har til Huse, tilhører Ejlertsen. Fabriken har nu en stor Omsætning og en betydelig Kundekreds, der hovedsagelig maa søges i Jylland.

Maskinfabrikant M. Ejlertsen, der i sin Virksomhed beskæftiger 4 Personer, er født den 12. September 1896 i Hvidbjerg og har faaet sin Uddannelse hos Urban

i Hvidbjerg, indtil han overtog sin nuværende Virksomhed.

Det skal endvidere nævnes, at Ejlertsen har Repræsentation af og Oplag for Brdr. Bendix i København.

M. HOELGAARD, GULDSMED,
HVIDBJERG

Ovenstaaende Forretning er af meget gammel Dato, men blev i 1915 overtaget af den nuværende Indehaver, M. Hoelgaard, der fortsætter Forretningen efter samme gode Principper som tidligere.

Virksomheden drives med Salg og Reparation af Ure, samt Handel med Guldsmedevarer, og det er lykkedes Indehaveren ved et dygtigt og energisk Arbejde at drive Forretningen frem til nu at være en af de største indenfor sin Branche i Byen.

Bygningen, hvori Forretningen har til Huse, er opført i 1906 og bestaar af en stor, smuk Hjørnebutik med tilhørende Værksted, hvor Reparationer af enhver Art indenfor Faget udføres, endvidere forefindes Beboelseslejlighed i Ejendommen

Guldsmed M. Hoelgaard, der beskæftiger 1 Person til Stadighed, er født den 26. Maj 1892 i Barslev og har faaet sin Uddannelse hos den tidligere Indehaver af Forretningen og har derefter arbejdet forskellige Steder i Jylland, indtil Overtagelsen af Forretningen.

AUTO-CENTRALEN,
HVIDBJERG

Indehaveren af ovennævnte Firma, Chr. Jensen, paabegyndte sin Virksomhed i Aaret 1925 under ret beskedne Forhold. Det lykkedes ham imidlertid hurtigt at drive sin Forretning frem, saaledes at den i Dag staar som en af de førende indenfor Branchen.

Gentagne Gange i Aarenes Løb har det været nødvendigt at udvide den Indehaveren tilhørende Ejendom, saaledes fandt i 1927 en større Udvidelse og Modernisering Sted, saaledes at Virksomheden nu har til Huse i fuldt tidssvarende Lokaler, ligesom der raades over alle nødvendige Maskiner, saaledes at man er i Stand til at paatage sig ethvert under Faget hørende Arbejde.



Virksomheden drives som Auto-Reparationsværksted; men endvidere haves Forhandling for Vulcan i Holstebro af General Motors Vogne og Reservedele, ligesom der drives Handel med Olie, Benzin og Gummi.

Mekaniker Chr. Jensen, der er født den 18. August 1900 i Hvidbjerg, har oprindelig faaet sin Uddannelse som Snedker. Sine Kundskaber paa sit nuværende Omraade har han erhvervet sig ved Selvstudier.

HVIDBJERG MATERIALHANDEL, CONRAD THOMSEN,
HVIDBJERG

Firmaet, der drives under ovenstaaende Navn, er grundlagt den 1. April 1917 af Købmand C. N. Rokkjær, som drev den til 1. November 1921. Forretningen stod nu tom indtil den 1. August 1922, da den overtoges af P. Frost, der drev Virksomheden indtil



den 1. Maj 1932, hvorefter den blev overtaget af den nuværende Indehaver, Conrad Thomsen.

Bygningen, hvori Forretningen har til Huse, er opført omkring Aarhundredskiftet og bestaar af en stor Butik, Kontor og Lager. Ejendommen tilhører Thomsen, der til Stadighed beskæftiger 3 Personer i sin Virksomhed.

Købmand Conrad Thomsen, der er født den 21. August 1900 i Oksenbøl i Vestervig Sogn, har faaet sin Uddannelse i sin nuværende Forretning, hvorefter han aftjente sin Værnepligt og derefter blev Bestyrer for C. N. Rokkjærs Filial i Tambohus, som han i 1925 overtog for egen Regning og nu driver sideløbende med sin Forretning i Hvidbjerg.

HANDELSGARTNER E. JACOBSEN,
HVIDBJERG

Ovennævntes Gartneri er af meget gammel Dato, idet det er grundlagt af den nuværende Indehavers Fader, A. J. Jacobsen, i Aaret 1890, denne drev Virksomheden til sin Død i 1919, hvorefter Gartneriet blev overtaget af Sønnen, den nuværende Indehaver, E. Jacobsen.

I Aarenes Løb er Gartneriet udvidet, saaledes at der nu raades over ialt 5 Drivhuse, alle med installeret Varme, ligesom det samlede Areal nu udgør 826 Kvadratalen.

Gartneriets Hovedartikel er en gros Handel med



Chrysantemum-Stiklinger, som forhandles over hele Skandinavien, endvidere dyrkes alle Arter af Blomster, ligesom der er Kransebinderi.

Det skal endvidere bemærkes, at der i det nuværende Stuehus, hvor der nu er indrettet Udsalg, har været drevet Apothek for mange Aar siden.

Handelsgartner E. Jacobsen, der i sin Virksomhed beskæftiger fra 2 til 4 Personer, er født den 7. Juli 1897 i Hvidbjerg i Thy og har fra ganske lille arbejdet i sit nuværende Gartneri. En Tid arbejdede han paa Langeland, hvorefter han kom til København i 5 Aar.

CHR. MØLLER'S HERRESKRÆDERI,
HVIDBJERG

Chr. Møller paabegyndte sin Virksomhed i Hvidbjerg i Aaret 1907 under beskedne Forhold; men det er lykkedes ham efterhaanden at drive sin Forretning betydeligt fremad, saaledes at den nu regnes for at være Byens førende paa sit Omraade, ligesom der er erhvervet en meget betydelig Kundekreds blandt Byens bedste Familier.

Den 1. Maj 1933 blev Forretningen overtaget af Grundlæggerens Søn, Alfred Møller, der siden har fortsat efter samme gode Principper som sin Fader.

Virksomheden drives som almindeligt Herreskræderi og har til Huse i egen Ejendom, hvor der raades over en pæn Butik samt et stort Værksted, hvor der til Stadighed beskæftiges 5 Personer.

Skrædermester Alfred Møller er født den 27. Juni 1901 i Søndbjerg og har faaet sin Uddannelse hos Faderen, senere arbejdet paa forskellige Virksomheder rundt i Landet, indtil han overtog sin nuværende Forretning.

Chr. Møller, der stadig deltager i Forretningens Ledelse, er bl. a. med i Bestyrelsen for Sparekassen for Hvidbjerg-Lyngs Kommune.

HENRY NØRSKOU, MEKANIKER,
HVIDBJERG

En Virksomhed af ganske ny Dato er ovennævnte, idet den er paabegyndt i Aaret 1930 af Graversen, der drev Forretningen i 2 Aar, indtil 1932, da den blev overtaget af den nuværende Indehaver, Henry Nørskou. Det er lykkedes denne trods den korte Tid, der er forløbet siden Overtagelsen, at drive sin Virksomhed frem til nu at regnes for en af Byens førende Virksomheder paa sit Omraade, ligesom der er erhvervet en meget betydelig Kundekreds, der maa søges blandt Byens bedste Publikum.

Virksomheden drives som Auto-Reparationsværksted med Salg af Olie og Gummi samt Reservedele. Sideløbende med den øvrige Drift drives Vulkaniseringsanstalt, og der beskæftiges til Stadighed 2—3 Personer foruden Indehaveren.

Mekaniker Henry Nørskou er født den 9. Marts 1910 i Hvidbjerg og har faaet sin Uddannelse paa Kjellerup Vægt- og Maskinfabrik, senere har han arbejdet hos Ole Sørensen & Co., Horsens Afdeling og flere Steder rundt i Landet, indtil han etablerede sin nuværende Virksomhed.

NIELS SØRENSEN,
HVIDBJERG

En Virksomhed af forholdsvis ny Dato er Niels Sørensens Autoværksted i Hvidbjerg, idet den er paabegyndt af Indehaveren i Aaret 1929 under ret beskedne Forhold. Det er imidlertid lykkedes ham ved et energisk og maalbevidst Arbejde at drive Virksomheden frem til dens nuværende gode Position, ligesom der er erhvervet en meget betydelig Kundekreds, der stadig forøges, og Forretningen regnes nu for at være en af Byens førende paa sit Omraade. Sørensen er endvidere autoriseret Chevrolet-Forhandler, ligesom der drives Handel med Olie, Benzin og Gummi.



Mekaniker Niels Sørensen

Virksomheden har til Huse i egen Ejendom, hvor der raades over et stort Værksted med alle moderne



Maskiner installeret, saaledes at man er i Stand til at paatage sig ethvert under Faget hørende Arbejde.

Mekaniker Niels Sørensen, der i sin Virksomhed beskæftiger 3 Personer til Stadighed, er født den 1. November 1899 i Stagstrup og har faaet sin Uddannelse som Grovsmed i sin Fødeby. Endvidere har han bl. a. arbejdet paa Sundby Jernstøberi og Sundby Maskinfabrik, derefter forskellige Steder rundt i Landet, indtil han etablerede sin nuværende Virksomhed.

C. H. MICHAELSEN,
BLIKKENSLAGER & BLYTÆKKER,
HVIDBJERG

Ovenstaaende Forretning er grundlagt af den nuværende Indehavers Fader, Hans Heinrich Michaelsen i Aaret 1893. Grundlæggeren drev Virksomheden indtil 1921, da den blev overtaget af Sønnen, den nuværende Indehaver, C. H. Michaelsen. Forretningen blev oprindelig grundlagt som Blikkenslagerforretning, men Indehaveren har nu udvidet den til ogsaa at omfatte Omstøbning af gamle Kirkeblytage. Dette Haandværk er noget ganske specielt, idet der kun er ganske enkelte her i Landet paa dette Omraade.

Dette Arbejde udføres over hele Landet, og det skal bl. a. nævnes, at Firmaet har omstøbt og omlagt Taget paa Hurup og Ringkøbing Kirke og udført lignende Arbejde paa ikke mindre end ca. 60 Kirker.

Det er lykkedes Indehaveren ved et energisk og maalbevidst Arbejde at drive sin Virksomhed frem til dens nuværende gode Position, ligesom der er erhvervet en meget betydelig Kundekreds, der stadig forøges, og der er ingen Tvivl om, at det ogsaa i Fremtiden vil lykkes ham at bevare det gode Ry, Forretningen efterhaanden har faaet paa sig.

Blytækker C. H. Michaelsen, der i sin Virksomhed beskæftiger 3—4 Personer til Stadighed, er født den 19. September 1893 i Hvidbjerg og har faaet sin Uddannelse ved Faget hos sin Fader, endvidere har han frekventeret Teknologisk Institut i 1916. Han er Medlem af Haandværker og Industriforeningens Bestyrelse.

ANDELSSELSKABET
THY HØJSPÆNDINGSVÆRK,
BEDSTED

I 1913 paabegyndtes Opførelsen af Thy Højspændingsværks Bygninger og 1915 udsendtes den første Strøm derfra.

Centralen bestod dengang af 2 Dieselmotorer paa henholdsvis 90 og 180 H. K. og 33 Transformatorstationer med en Aktionsradius af ca. 15 km. I 1917 installeredes en ny B. &. W. Dieselmotor paa 400 H.K. og samtidig udvidedes Ledningsnettet med 22 nye Transformatorstationer, og dets Radius forøgedes til ca. 40 km. I 1919 udvidedes yderligere med 8 Transformatorstationer. Den stadig stigende Tilgang af nye Andelshavere har nødvendiggjort adskillige Udvidelser og Nyanskaffelser, saaledes i 1924, 1925, 1930 og 1931, bl. a. bør nævnes, at der er købt en 600 H. K. Holeby Motor og en 750 H. K. B. & W.

Værkets Højspænding er paa 6000 Volt og dets Lavspænding 220 Volt til Lys og 380 til Kraft.

Højspændingsværket beskæftiger nu 14 Mand og bestyres af A. Jensen, der har en grundig og alsidig Uddannelse.

A. Jensen er født i Foldby ved Aarhus den 21. Marts 1882. Han er uddannet som Maskinarbejder hos Frichs i Aarhus og tog samtidig 1. og 2. Del af Maskinisteksamen. Derefter arbejdede han i 2 Aar i København og sejlede saa med D. F. D. F.s Baade som Maskinassistent og Mester i 8 Aar. Senere har han været Assistent paa Odense Elektricitetsværk og gik samtidig paa Teknisk Skole og tog Installatøreksamen.

I 1914 blev han Bestyrer for Framlev Elektricitetsværk, hvor han var, til han i 1920 overtog sin nuværende Stilling.

SØVANG TEGLVÆRK,
PR. BEDSTED

Ovennævnte Teglværk er af meget gammel Oprindelse og har oprindelig hørt under Søvang Gaard, og det menes at være et af de ældste Teglværker i Thy, antagelig fra omkring Aar 1800. I Aaret 1890 var Indehaveren Fuglsang, der desuden drev en stor Købmandshandel i Agger. Senere blev Virksomheden overtaget af Svigersønnen, Kulgrosserer Frederiksen fra Thisted. Efter hans Død købte Proprietær P. Eriksen Værket. Fra 1916—18 var Teglværket i Hænderne paa Løkke i Bedsted. Efter forskellige Handeler overtog Bankdirektør, Konsul Thomsen, Thisted, Værket i 1922. Denne ansatte den nuværende Indehavers Fader, Mads Foldager, som Bestyrer indtil 1924, da den nuværende Indehaver, Christen Foldager, overtog Værket i Entreprise. I 1931 købte han det. Ringovnen, der er installeret, stammer fra omkring Aar 1900 og har 16 Kamre, hver med en Kapacitet paa 6000 Sten. I Aaret 1923 installeredes elektrisk Drivkraft i Stedet for som tidligere Dampanlæg.

Til Teglværket hører et Areal paa ikke mindre end 43 Tdr. Land med saavel Blaa- som Rødler i store Mængder. Der fremstilles saavel Facade- som Flammesten samt Drænrør i alle Størrelser op til 6 Tommer, og den aarlige Produktion er paa ca. 2 Millioner

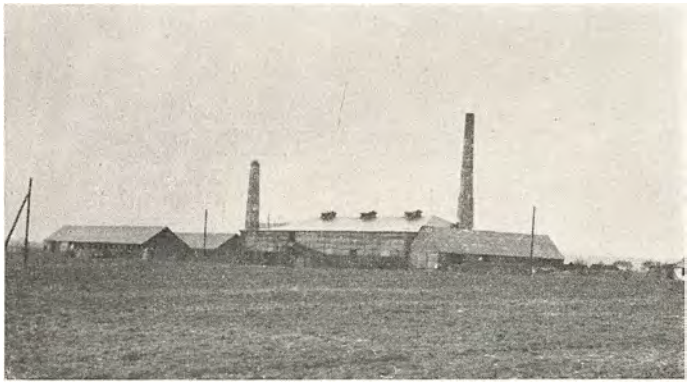

Sten. Omkring 1910 nedbrændte Ovnen sammen med et Par Tørrelader, som derefter blev genopført i den nuværende Størrelse. I Sæsonen beskæftiges ca. 20 Personer.

Teglværksejer Christen Foldager er født den 23. Marts 1889 i Gimsing og har faaet sin Uddannelse hos sin Fader, der var Teglmester paa Kelsmark Teglværk, siden i Ydby. Allerede som 24-aarig begyndte han at lede Teglværker, saaledes Ydby Teglværk i 5 Aar, hvorefter han i 4 Aar var Medindehaver af Stoholm Teglværk.

Christen Foldager er Medlem af Bestyrelsen for Sammenslutningen af A/S Thylands Teglværker i Hurup.



KØBMAND CARL MOGENSEN,
BEDSTED

Købmand Carl Mogensens Forretning i Bedsted er grundlagt i Aaret 1910 af Købmand G. Thomsen, der drev Forretningen indtil 1919, da den blev overtaget af Købmand S. Olsen. Denne drev imidlertid kun Virksomheden i et Aar, idet den i 1920 igen skiftede Ejer og blev overtaget af Købmand Tingsgaard, der fortsatte indtil 1921, da Forretningen blev købt af nuværende Direktør for A/S Thylands Trælasthandel, Anton Ravnsmed. I Aaret 1923 solgte denne Kolonialforretningen til Købmand Christen Hesthaven, men fortsatte den øvrige Del indtil 1929, da den nuværende Indehaver Carl Mogensen kom til, og denne har siden formaaet at hævde det gode Ry, Forretningen har haft fra Starten.

Ved Overtagelsen omfattede Forretningen kun Handel med Kolonial og Isenkram, men er senere udvidet til ogsaa at omfatte den Afdeling, som Direktør Ravnsmed forhen var Ejer af, og Forretningen regnes nu for at være Egnens største og førende.

I Aarene siden 1928 er der foretaget forskellige Udvidelser og Ombygninger, saaledes at Virksomheden nu raader over 5 Udstillingsvinduer, 3 store Butiker, hvoraf den ene udelukkende er indrettet til Isenkram, den anden til Kolonial og den tredie til Støbegods. I Virksomheden beskæftiges til Stadighed 5 Personer. Foruden de allerede nævnte Varer forhandles ogsaa Brændsel og alt i Grovvarer.

Købmand Carl Mogensen er født den 5. Maj 1902 i Nørager og har faaet sin Uddannelse hos Købmand Jensen i Agger, hvorefter han arbejdede i Malling, indtil han overtog sin nuværende Forretning.

Carl Mogensen helliger sig helt og holdent sin Forretning og har derfor ingen offentlige Tillidshverv.

J. K. M. MADSENS BAGERI,
BEDSTED

I Aaret 1906 købte Bagermester J. K. M. Madsen et gammelt Landbageri, som oprindelig var startet i 1882. Støt og roligt arbejdedes Forretningen fremad, og i 1912 lod Madsen opføre den nuværende Ejendom med Butik og Bageri, hvori installeredes en dobbelt »Strømmen«-Ovn samt Røre- og Æltemaskine, endvidere er der over Bageriet Lagerrum til Mel. Som Specialitet bages Rugbrød.

Bagermester J. K. M. Madsen, der i sin Virksomhed beskæftiger 4 Personer til Stadighed, er født den 6. Juli 1878 i Holstebro og har faaet sin Uddannelse ved Faget hos Bagermester Christensen i Snedsted, hvorefter han 1 Aar var ansat i et Bageri i Amerika.

Madsen er Næstformand i Sydthy Bagermesterforening.

AUTO-CENTRALEN, C. CALLESEN,
BEDSTED



Autoreparatør
Carl Callesen

Indehaveren af ovennævnte Virksomhed, Carl Callesen, paabegyndte sin Forretning i Aaret 1924—25. Starten fandt Sted under meget beskedne Forhold, idet Callesen lejede en Garage, og her begyndte han sit Reparationsværksted. Hurtigt arbejdedes Forretningen imidlertid fremad, og allerede 4 Aar efter Starten kunde Callesen lade opføre sin nuværende Ejendom, hvori er indrettet en stor Butik, ligesom der findes et stort og med alle moderne Maskiner udstyret Værksted, saaledes at man er i Stand til at foretage Reparationer af enhver Art indenfor Faget.

Fra Forretningen drives Handel med Reservedele og Gummi, ligesom der forhandles Benzin og Olie. Cal-



lesen er autoriseret Chevrolet- og Ford-Reparatør. Sideløbende med den øvrige Drift driver Callesen Udlejning af Automobiler. I Virksomheden beskæftiges til Stadighed 3 Personer.

Carl Callesen er født den 3. April 1898 i Heltborg og har faaet sin Uddannelse ved Faget og har endvidere taget Kursus hos Chevrolet og hos Ford-Motor Company, København.

Callesen er Medlem af Autogummi-Forhandler-Foreningen.

CHR. ØSTERGAARD NIELSEN,
BEDSTED

Den nøjagtige Dato for ovennævntes Forretnings Grundlæggelse kendes ikke, men menes at være omkring Aar 1896. Forretningen blev overtaget af den nuværende Indehaver, Chr. Østergaard Nielsen, i Aaret 1931, men i Aarene fra Grundlæggelsen til da, havde Virksomheden været drevet af mange forskellige Indehavere.

Ejendommen, hvori Forretningen har til Huse, tilhører Østergaard Nielsen, og der raades her over 4 store præsentable Udstillingsvinduer, og Forretningen regnes for at være en af Byens største og førende indenfor sin Branche, ligesom det var den første Virksomhed af den Art paa Pladsen. Det er lykkedes Indehaveren ved et energisk og maalbevidst Arbejde at drive Forretningen frem til dens nuværende gode Position, ligesom der er erhvervet en meget betydelig Kundekreds, der maa søges ikke alene i selve Byen, men i hele Omegnen. Der drives Handel med Manufaktur og Herreekvipering.

Omsætningen er siden Overtagelsen steget til det dobbelte, hvilket for en stor Del skyldes, at Indehaveren og dennes Hustru altid selv er til Stede i Forretningen.

Chr. Østergaard Nielsen er født den 22. Januar 1902 i Blaahøj og har faaet sin Uddannelse i Give hos Købmand Jens Overby, senere arbejdede han i Ringkøbing, hvorefter han kom tilbage til Give, hvor han var, indtil han overtog sin nuværende Forretning.

BEDSTED HERRESKRÆDERI
CHARLES BARSLEW, BEDSTED



Skrædermester
Charles Barslew

En Forretning af forholdsvis ny Dato er ovennævnte, idet den er paabegyndt af Indehaveren, Charles Barslew, i Aaret 1930, og det er lykkedes denne i Løbet af de faa Aar, der er forløbet siden Starten, at drive Virksomheden frem til dens nuværende gode Position, ligesom der er erhvervet en meget betydelig Kundekreds, der stadig forøges, og som maa søges ikke alene i Byen, men i hele Omegnen.



Forretningen drives som almindeligt Herreskræderi og beskæftiger til Stadighed 3 Personer. Virksomheden har til Huse i lejede Lokaler, hvor der raades over et pænt Værksted.

Skrædermester Charles Barslew er født den 9. August 1905 i Uglev og har faaet sin Uddannelse ved Faget i sin Fødeby, hvorefter han har arbejdet forskellige Steder rundt i Landet, indtil han etablerede sig som selvstændig, endvidere har Barslew faaet Anerkendelse paa Tilskærerakademiet.

P. C. CHRISTENSENS
TØMRER- & SNEDKERFORRETNING, BEDSTED

Under beskedne Forhold og uden Kapital begyndte Indehaveren i Aaret 1897 ovennævnte Forretning, der overalt i Landsdelen har et kendt og anset Navn. Men var Begyndelsen end i det smaa, lykkedes det ret hurtigt for Christensen ved sin Energi og Dygtighed at erhverve sig en ret omfattende og god Kundekreds, saaledes at han i Aaret 1903 saa sig nødsaget til at foretage en Udvidelse og derfor opførte den Ejendom, hvori Virksomheden nu har til Huse.



Tømrermestor
P. C. Christensen

I Virksomheden, der udfører alt indenfor Bygningsarbejder, Snedkeri, Møbler og Ligkister, lægges der dog særlig Vægt paa Opførelse af Ejendomme, og i denne Forbindelse bør nævnes Bygninger som Doktorbolig og Manufakturfabrik, Thy Højspændingsværks Funktionærbolig, Afholdshotellet og Skolen i Bedsted samt en af Egnens betydeligste større Gaarde, »Krogsgaard«, der alle er opført af Christensen.

Der beskæftiges i Forretningen fra 3 til 7 Mand samt Indehaverens Søn, Jens Valdemar Christensen, der i Forretningen har faaet en god og alsidig Uddannelse foruden i 3 Aar at have frekventeret Haslev Haand-

værkerskole og nu er sin Fader en virksom Støtte i Forretningen.

Jens Valdemar Christensen er født den 7. September 1908 i Bedsted, hvor han i Forretningen udstod sin Læretid; endvidere har han i et halvt Aar haft Ansættelse i København.

Tømrermester Peder Chr. Christensen, der overalt paa Egnen har et kendt og anset Navn, er født i Bedsted den 7. November 1872. Christensen har forhen været Medlem af Bedsted Sogneraad og Formand for Haandværkerforeningen. For Tiden er han Formand for Svendekommissionen.

CYKLEHANDLER S. BERTELSEN,
BEDSTED

I Aaret 1911 paabegyndte Cyklehandler Bertelsen sin Virksomhed i Bedsted, og det er lykkedes ham i Aarenes Løb at arbejde sin Forretning frem til dens nuværende gode Position, ligesom der er erhvervet en meget betydelig Kundekreds, der stadig forøges, og Virksomheden regnes nu for at være en af Byens førende indenfor sin Branche. Sideløbende med Cykleforretningen udføres Installationer af Varmeanlæg samt af Sanitet, endvidere udføres Reparation af Landbrugsmaskiner og Motorer.

Virksomheden har til Huse i egen Ejendom, og der raades her over et med alle moderne Maskiner udstyret Værksted, saaledes at man er i Stand til at paatage sig ethvert under Faget hørende Arbejde.

Cyklehandler S. Bertelsen, der i sin Forretning beskæftiger 2 Personer, er født den 27. Maj 1880 i Vestervig og har faaet sin Uddannelse paa Fjerritslev Jern-



støberi, hvor han var, indtil han etablerede sig. Bertelsen er endvidere autoriseret Vand- og Gasmester.

S. Bertelsen er Formand for Bedsted-Graarup Sygekasse.

CHR. PEDERSENS
MANUFAKTURFORRETNING,
KOLDBY PR. HØRDUM

Ovennævnte Forretnings Grundlæggelse skyldes Skrædermester K. Ubbesen, der i Aaret 1917 afkøbte en Manufakturhandlerafdeling af Købmand Møller i



Manufakturhandler Chr. Pedersen

samme By og flyttede denne til dens nuværende Beliggenhed. Samtidig lod han Ejendommen ombygge til Formaalet, saaledes at Forretningen nu fremtræder med to store præsentable Udstillingsvinduer. I Forretningen føres alt under Branchen hørende, saasom Herreekvipering, Manufaktur, Trikotage etc., og Virksomheden regnes nu for at være den største og førende paa sit Omraade i Byen. I Aaret 1925 overtoges Forretningen af den nuværende Indehaver, Chr. Pedersen, som siden har været i Stand til ikke alene at bibeholde den i Forvejen ret betydelige Kundekreds,



men ogsaa yderligere at forøge den, saaledes at Omsætningen er steget til langt over det dobbelte, hvilket udelukkende skyldes, at saavel Indehaveren som hans Hustru altid selv er til Stede i Forretningen.

Chr. Pedersen er født den 20. August 1893 i Lemvig og har oprindelig faaet sin Uddannelse som Landmand og frekventeret Hasle Højskole. I Aarene 1918—21 var Pedersen Indehaver af tre forskellige Gaarde paa henholdsvis 45, 75 og 65 Tdr. Land. Sin nuværende Branche har han sat sig ind i ved Overtagelsen af Forretningen.

TH. SASS-NIELSEN,
VILLERSLEV PR. HØRDUM

Under ret beskedne Forhold paabegyndte Th. Sass-Nielsen sin Virksomhed i Villerslev, idet han den Gang for et Tidsrum af 3 Aar lejede 4 Tdr. Land Jord, som beplantedes med Frugttræer; det skal dog bemærkes, at alle de Træer, der plantedes, i Forvejen var fremdrevne af Nielsen selv. I Aaret 1931 købtes Arealet, og senere er yderligere udvidet af Hensyn til Avl af Læbler. Sidste Aars Høst var ca. 8000 kg Frugt, og det samlede Antal Træer er ca. 1800.

Avlen sælges udelukkende lokalt, og det er lykkedes Sass-Nielsen i Løbet af de faa Aar, der er forløbet si-

den Starten, at erhverve sig en betydelig Kundekreds, der stadig forøges.

I Øjeblikket opføres egen Ejendom med Privatbolig og specielt indrettet Kælder til Opbevaring af Frugten.

Th. Sass-Nielsen, der i sin Virksomhed beskæftiger 2 Personer til Stadighed, er født den 19. November 1882 i Moseby paa Falster og har oprindelig faaet sin Uddannelse som Snedker, hvorefter han i 12 Aar har opholdt sig i Amerika. Efter Hjemkomsten var han ansat i Freelev Frugtplantage, hvor han lærte Frugtavl.

Th. Sass-Nielsen er ikke Indehaver af nogen offentlige Tillidshverv, idet hans Virksomhed kræver al hans Tid og Energi.

KØBMAND EINAR OVERGAARD,
HØRDUM

En Forretning af meget gammel Dato er ovennævntes, idet den er grundlagt omkring 1882 af Købmand Villertsen som Købmandshandel i den tilstødende Ejendom, hvor den var beliggende indtil 1905, da den Ejendom, hvori Forretningen nu har til Huse, blev opført. Forretningen omfatter alt under blandet Handel, Korn, Foderstoffer, Frø, Kunstgødning, Kolonial, Isenkram o. s. v. Den nuværende Indehaver, Einar Overgaard, købte Virksomheden i 1929, og det er lykkedes ham at drive den yderligere frem, saaledes at den nu regnes for at være en af Thylands største af sin Art. Ejendommen er meget stor, og der raades her over Butiker, Lejligheder og gode Lagerlokaler.

Købmand Einar Overgaard, der i sin Forretning beskæftiger 4 Personer til Stadighed, er født den 28. August 1902 i Lyngs og har faaet sin Uddannelse i Uglev og derefter arbejdet forskellige Steder i Nordjylland og frekventeret saavel Handelsskole som Højskole.

A. JOHS. UHRBRAND,
MASKINFABRIK,
VILLERSLEV PR. HØRDUM



Maskinfabrikant
A. Johs. Uhrbrand

Ovennævnte Virksomhed er grundlagt af Indehaveren i Aaret 1928, og samtidig opførtes saavel Beboelseshus som Fabriksbygning. Virksomheden drives som Maskinfabrik med Fremstilling af Landbrugsmaskiner, Tærskeværker, Halmpressere, Radsaamaskiner samt de kendte Avance-Saamaskiner og -Radrensere i ganske ny og forbedret Udgave med flere Forbedringer af egen Konstruktion, saaledes kan nævnes, at der er Staalgearkasse og Saxonia-Saasystem; endvidere fabrikeres Vindmotorer.

Paa Fabriken fremstilles ogsaa en speciel Tærske- og Rensemaskine for alle Slags Frø, og denne Maskine er særlig beregnet til Frøavlere. Salget foregaar saavel til Forhandlere som til Forbrugere, og Fabrikant Uhrbrand besøger selv sine Kunder. Det skal endvidere nævnes, at Fabriken fremstiller alle Reservedele, specielt til Selvbindere, ligesom det i Sommeren 1934 paa-



tænkes at opføre eget Jernstøberi, saaledes at man derved bliver i Stand til selv at fremstille Støbegodset.

Maskinfabrikant Albert Johannes Uhrbrand, der i sin Virksomhed beskæftiger 7 Personer til Stadighed og selv leder det daglige Arbejde, er født den 9. Juli 1901 i Skyum og har faaet sin Uddannelse som Grovsmed og ved Maskinfaget forskellige Steder rundt i Landet, bl. a. hos C. O. Jensen i Brovst, hvor han var, indtil han etablerede sig som selvstændig.

M. FROSTHOLM,
VILLERSLEV PR. HØRDUM

Bageriet er grundlagt i Aaret 1886 af daværende Bagermester Vilhelm Baun, der lod det nuværende Forhus opføre og indrettede selve Bageriet i Kælderen og Butik i Stueetagen. I 1895 købte den nuværende Indehavers Fader, G. D. Frostholm, Virksomheden og lod i 1927 opføre det nuværende moderne Bageri; samtidig anskaffedes en dobbelt »Økonom« Ovn, ligesom der installeredes alle nødvendige Maskiner. Den nuværende Indehaver, M. Frostholm, overtog Virksomheden i 1930, og denne har siden fortsat efter samme gode Principper som sin Fader.



Bagermester
Mads Frostholm

Det skal endvidere nævnes, at han yderligere har anskaffet nye Maskiner, saaledes at Bageriet i Dag fremtræder fuldt tidssvarende og tilfredsstiller ethvert Krav om vor Tids Hygiejne. Det er lykkedes Frostholm at erhverve en stor, solid Kundekreds, der er at finde i flere Miles Omkreds. Til Udbringning af Varerne til Kunderne raades over eget Automobil, der kører Landture alle Ugens Dage undtagen Mandag.

Bagermester M. Frostholm er født den 28. Februar 1899 i Villerslev og har faaet sin Uddannelse hos Faderen; senere har han arbejdet hos sin Broder, Bagermester A. H. Frostholm i Aalborg, hvorefter han kom



tilbage til sin Faders Forretning som Førstemand, indtil han overtog Virksomheden.

SNEDSTED TRÆLASTHANDEL,
C. RYSGAARD,
SNEDSTED

Snedsted Trælasthandel, der af Indehaveren, Tømmerhandler Carl Rysgaard, er startet i Aaret 1904 i Snedsted, blev oprindelig paabegyndt som Bygge- og Bygningsforretning, idet man den Gang tog Bygninger i Entreprise, og det er ikke faa store Ejendomme, Rysgaard gennem Aarene har været med til at opføre, bl. a. Hvidbjerg og Vang Præstegaarde, endvidere har Forretningen haft en Del Arbejde for »De danske Statsbaner«.



Tømmerhandler C. Rysgaard

Forretningen, der har til Huse i egne Bygninger, som er opført til det specielle Formaal, har ogsaa engang drevet Træskofabrik, der imidlertid efter 4 Aars Forløb blev nedlagt. Nu drives udelukkende Handel med Bygningsartikler og Trælast, som man direkte importerer fra Udlandet, samt Detailudsalg af Møbler.

Efterhaanden som Forretningens Kundekreds og Omsætning er vokset, har det været nødvendigt at foretage forskellige Udvidelser, og der raades nu over et Areal paa ca. 4000 Kv.-Alen, og der beskæftiges til Stadighed 4 Personer.



Tømmerhandler Carl Marius Pedersen Rysgaard er født den 1. April 1880 i Hørsted. Han er oprindelig uddannet som Bygningstømrer; men efter et Ophold paa Haslev Haandværkerskole startede han i en Alder af kun 24 Aar sin nuværende Virksomhed, der iøvrigt er den eneste af sin Art i Snedsted.

I Aaret 1913 indtraadte Rysgaard som Medinteressent i Interessentskabet Sundby Teglværk; endvidere er han Medlem af Snedsted Sogneraad samt Medstifter af og i en Aarrække Formand for Snedsted Tekniske Skole.

SNEDSTED MASKINVÆRKSTED
v. NIELS P. HANSEN,
SNEDSTED

Firmaet er oprindelig grundlagt i Harring i Aaret 1928, men flyttedes i 1933 til dets nuværende Beliggenhed i Snedsted. Indehaveren er Niels Peter Hansen, der paa sit Værksted udfører Reparationer af Landbrugsmaskiner samt Motorer, iøvrigt udføres alt under Faget hørende Arbejde. Det skal endvidere nævnes, at der raades over et Tærskeværk »Modell« til Udlejning.

Virksomheden har til Huse i egen Ejendom, hvor der raades over et med alle nødvendige, moderne Ma-



skiner udstyret Værksted, og til Stadighed beskæftiges 3 Personer.

Mekaniker Niels Peter Hansen er født den 6. Juli 1894 i Harring og har faaet sin Uddannelse ved Landvæsenet og senere arbejdet paa forskellige Virksomheder, indtil han etablerede sig som selvstændig.

SUNDBY TEGLVÆRK,
SUNDBY PR. SNEDSTED

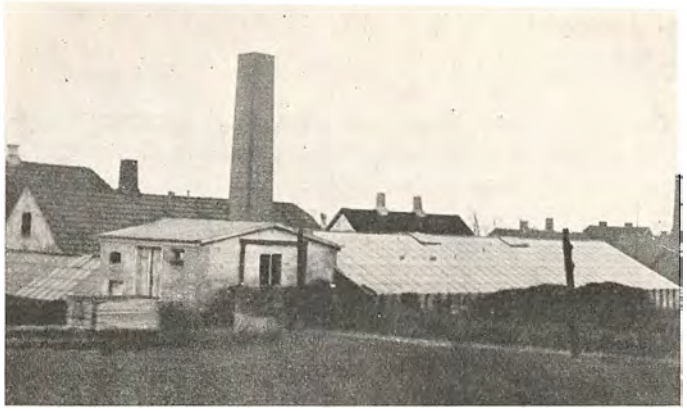

Sundby Teglværk er af meget gammel Dato, idet Grundlæggelsen ligger saa langt tilbage som til Aaret 1850. I mange Aar har Virksomheden tilhørt en tysk Familie Ferling, og man disponerede den Gang kun over en Højovn. Den sidste Indehaver af nævnte Familie byggede den nuværende Ringovn i Aaret 1900, og denne bestaar af 14 Kamre, hver med en Kapacitet paa 5000 Sten. Teglværket var senere i flere forskellige Indehaveres Besiddelse indtil Aaret 1913, da det overtoges af et Interessentskab med Tømmerhandler C. Rysgaard som største Interessent. I 1917 indtraadte den nuværende Leder som Medinteressent. Som Drivkraft benyttes en 30 HK. Petroleumsmotor. I Aaret 1920 installeredes nye Maskiner, og Teglværket er efterhaanden blevt forbedret og har opnaaet den nuværende Skikkelse for 10 Aar siden. Af Rødler forefindes ikke saa meget, men derimod af gult Ler, der kan fremskaffes i ubegrænset Mængde. Produktionen bestaar af røde og gule Façadesten, hvoraf der fremstilles ca. 1 Million aarligt. Endvidere fremstilles Drænrør op til 6 Tommer.

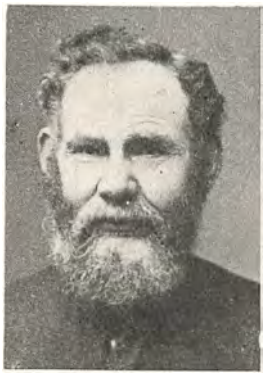

Teglværkets Leder, Martin Johansen

Teglværkets Leder, Martin Johansen, der i sin Virksomhed beskæftiger 14 Personer i Sæsonen, er født den 26. November 1859 i Løjt Kirkeby og har faaet sin Uddannelse ved Faget. Som Mester paa Sjørring Teglværk arbejdede han i 10 Aar, paa Ilbro Teglværk i 2 Aar og paa Taars Teglværk ligeledes i 2 Aar.

M. Johansen er Medlem af Bestyrelsen for de sammensluttede Teglværker i Søvang.

CHR. CHRISTENSEN,
HANDELSGARTNER,
SNEDSTED

En Forretning af forholdsvis ny Dato er ovennævntes, idet den er startet af Indehaveren i Aaret 1928, og Gartneriet raader nu over 3 Drivhuse, der er opført, efterhaanden som Virksomhedens Trivsel er skredet frem. Til Gartneriet hører endvidere et Areal paa 12.000 Kvadratalen, alt under Kultur, og der dyrkes hovedsageligt Blomster, men iøvrigt alt under et Gartneri hørende. I det ene Drivhus dyrkes Tomater, og Salget foregaar fra egen Butik, der er indrettet i Ejendommen, som er opført i 1926. Det er lykkedes Christensen at drive sin Virksomhed frem til dens nuværende gode Position ved Hjælp af Energi og Dygtighed i sit Fag, ligesom der nu er erhvervet en betydelig Kundekreds, der stadig forøges.



Handelsgartner Chr. Christensen

Handelsgartner Chr. Christensen, der i sit Gartneri beskæftiger 3 Personer til Stadighed, er født den 14. Oktober 1901 i Ringe og paabegyndte sin Uddannelse i Aarslev i 1919, fortsatte paa Egeskov i 1921 og har endvidere været Medhjælper paa flere store Gartnerier rundt i Landet.

Christensen er Medlem af Sygekassens Bestyrelse samt Dommer i Havebrug for Husmandsforeningen.

CHRISTIAN RYSGAARD,
SNEDSTED

Chr. Rysgaards Forretning er af ganske ny Dato. Den er paabegyndt den 1. November 1932 som Papir en gros Forretning. Det er lykkedes Indehaveren at drive Virksomheden frem til dens nuværende gode Position, ligesom der er erhvervet en meget betydelig Kundekreds, der stadig forøges og maa søges i hele Thisted Amt. Virksomheden har til Huse i store gode Lokaler og beskæftiger til Stadighed 4 Personer.



Grosserer Chr. Rysgaard

Grosserer Chr. Rysgaard, der er en dygtig og initiativrig Mand, er født den 9. August 1909 i Snedsted og har faaet sin Uddannelse i en Kolonialforretning og har frekventeret Handelsskolen.



BAGERMESTER A. MADSEN,
SNEDSTED

Snedsted Dampbageri er grundlagt omkring Aarhundredskiftet af daværende Bagermester Christensen, som drev Virksomheden i 10 Aar, hvorefter den blev overtaget af Bagermester Mikkelsen. Denne drev Bageriet i 20 Aar, indtil 1933, da den nuværende Indehaver, Bagermester A. Madsen, kom til, og det er lykkedes ham i Løbet af den korte Tid, der er forløbet siden Overtagelsen, at drive Forretningen betydeligt frem.



Bagermester A. Madsen

Bageriet har til Huse i et stort Lokale, hvori er installeret en moderne Strømmen-Ovn, som Madsen har ladet indlægge; endvidere forefindes en stor motordreven Æltemaskine. Til Bageriet hører ogsaa Butik og Beboelseslejlighed. Til Udbringning af Brødet til Kunderne raades over egen Vogn, der 5 Dage om Ugen kører rundt til disse. I



Bageriet fremstilles alt under et moderne Bageri hørende Brød.

Bagermester A. Madsen, der i Bageriet beskæftiger 5 Personer til Stadighed, er født den 9. September 1906 i Sjørring. Han har faaet sin Uddannelse i Hurup og har derefter arbejdet forskellige Steder rundt i Landet. Madsen har endvidere frekventeret Teknologisk Institut.

A/S THYLANDS TRÆLASTHANDEL,
VESTERVIG

Aktieselskabet Thylands Trælasthandel er stiftet i Aaret 1920 ved en Sammenslutning af den Del af Firmaet Ussing & Co. drevne Tømmerhandel i Visbyaa og Firmaet J. P. Bach & Jepsens Tømmerhandel i Vestervig.

Grundlæggelsen for Tømmerhandelen i Vestervig gaar saa langt tilbage som til Aaret 1867, idet den dengang hørte ind under den af Købmand J. P. Bach drevne Købmandshandel. Købmand Bach drev en omfattende Handel med Kolonial, Isenkram og Grovvarer, men efterhaanden som Virksomheden voksede, udskiltes de forskellige Afdelinger, og Bach beholdt selv Grovvareafdelingen og Trælasthandelen.

I Aaret 1904 indtraadte Konsul P. Jepsen som Kompagnon i Firmaet, der herefter fortsatte under Navnet



Direktør Ussing, Vestervig



Direktør Anton Ravnsmed. Bedsted

J. P. Bach & Jepsen I/S. Under disse Forhold blev Forretningen drevet indtil 1916, da J. P. Bach afgik ved Døden, hvorefter Konsul Jepsen førte Forretningen videre til 1920. I dette Aar sammenlagdes Trælastafdelingen med Tømmerhandelen i Visbyaa, og A/S Thylands Trælasthandel startedes med Direktør Ussing som Leder.

I Aaret 1926 optoges Direktør Anton Ravnsmed i Bedsted som Meddirektør, og samtidig optoges den Del af Tømmerhandelen, som er beliggende i Bedsted og dengang tilhørte Direktør Ravnsmed, i Aktieselskabet.

Virksomheden, der indenfor sin Branche hører til Landsdelens førende og største, har Hovedkontor i Vestervig By, moderne Tømmerplads med fuldt moderne Høvleri og Savværk i Krik Havn, hvor det ved Statens Losseplads er praktisk beliggende, og Trælastlager og Savværk i Visbyaa, endvidere Afdelinger i Bedsted og Vestervig, hvor der findes Salgskontorer og mindre Tømmeroplag.

Afdelingen i Visbyaa er, ligesom Afdelingen i Krik Havn, praktisk beliggende, med egen Losseplads og direkte ud til Hovedlandevejen, midtvejs mellem Thisted



Visbyaa

og Oddesund. Selv meget store Skibe kan anløbe denne Plads.

I Virksomheden, der foruden Handelen med Trælast

og Tømmer ogsaa fører alt indenfor Bygningsartikler, Cement, Tagpap, Pandeplader, Jern o. s. v., beskæftiges fra 10 til 30 Personer.

Lederne af denne store Virksomhed, hvis Navn er anerkendt overalt i Landet og som gennem Aarene har erhvervet en betydelig Kundekreds overalt i Sydthy, er d'Herrer Direktør Ludvig Ussing og Anton Ravnsmed, der begge ved deres Dygtighed og reelle Forretningslinier har formaaet yderligere at befæste det gode Ry, som den gamle Virksomhed har haft siden Starten.



Visbyaa

Direktør Ludvig Ussing, der er født i Viborg den 18. August 1881, har faaet en alsidig Uddannelse, bl. a. hos Købmand Poul Hestbeck i Skive og hos sin Fader i Viborg, Købmand C. G. Ussing. I Aarene 1904 til 1909 var han ansat som Forvalter i Krik Havn i Firmaet Bach & Jepsen.

Direktør Anton Ravnsmed er født den 1. Juli 1891 i Hassing, hvor han i Brugsforeningen i længere Tid har været Uddeler. Foruden at passe sin omfattende Forretning, røgter Direktør Ravnsmed desforuden forskellige Tillidshverv, han er saaledes Medlem af Thylands Banks Repræsentantskab, i Bestyrelsen for Bedsted Haandværker- og Borgerforening samt Medlem af Bedsted Sogneraad. Endvidere er han Medindehaver af Legind Kalkværk.



Krik

VIGGO SPARREVOHNS MASKINSNEDKERI,
VESTERVIG

Det er ikke nogen helt lille Udvikling ovennævnte Forretning har haft siden Indehaveren i Aaret 1909 startede den, og da Snedkermester Viggo Sparrevohn i 1934 kunde fejre sin Forretnings 25 Aars Jubilæum, kunde han med Stolthed se tilbage paa den Tid, hvor han faktisk uden Kapital under smaa Forhold paabegyndte Forretningen.

Den Ejendom, hvori Virksomheden har til Huse og som Indehaveren købte ved Starten i 1909, er gennem Aarene gentagne Gange udvidet og moderniseret. Allerede i 1910 ombyggedes den og indrettedes der saavel Værkstedslokaler som Butik, og i Aaret 1914 installeredes alle nødvendige Maskiner, drevne ved elektrisk Kraft, saaledes at man nu er i Stand til at kunne udføre ethvert Arbejde indenfor Branchen.



Snedkermester Viggo Sparrevohn

I Virksomheden, hvor der til daglig beskæftiges fra 3 til 4 Personer, udføres alt indenfor Møbel- og Bygningsarbejde, ligesom Sparrevohn har været med til at opføre ikke saa faa Ejendomme.



Det er ikke faa store Arbejder Sparrevohn har udført gennem Aarene, og i denne Forbindelse bør nævnes Restaureringen af Træarbejdet i Vestervig Kirke.

Snedkermester Viggo Sparrevohn er født den 6. August 1882 i Vestervig. Han er uddannet i Branchen hos Snedkermester Kirkegaard i Thisted. For yderligere at dygtiggøre sig, har han frekventeret Vallekilde Højskoles Haandværkerafdeling.

P. JEPSEN, KULIMPORT,
VESTERVIG

Indehaveren af ovennævnte Firma, Konsul P. Jepsen, er kendt og anset overalt i Vestervig By og Omegn, idet Konsulen begyndte sin Karrière som Medindehaver af det i 1867 stiftede Handelsfirma J. P. Bach, hvor Konsulen indtraadte som Kompagnon i Aaret 1904, hvorefter Firmaet blev drevet videre under Navnet J. P. Bach og Jepsen I/S. Under disse Forhold blev Forretningen drevet, indtil J. P. Bach afgik ved Døden i 1916, hvorefter Konsul Jepsen førte Forretningen videre til 1920. I dette Aar udskiltes Trælastforretningen, der blev omdannet til et Aktieselskab under Navnet A/S Thylands Trælasthandel med Direktør Ussing som Leder. Jepsen fortsatte imidlertid Korn- og Foderstofforretningen samt Kulimporten efter samme Principper som tidligere indtil 1924, idet Forretningen da omdannedes til Aktieselskab med Konsul Jepsen

som administrerende Direktør. Samtidig omlagdes Driften en Del, idet der nu kun blev drevet Handel med Korn- og Foderstoffer, medens Jepsen fortsatte Kulforretningen for egen Regning. I Aaret 1931, den 1. Maj, fratraadte Konsul Jepsen som Direktør og fortsætter alene med Kulforretningen.

Forretningen importerer selv sine Varer direkte fra Udlandet og sælger saavel en gros som en detail. Be-



Kulpladsen ved Krik

skæftigelsesgraden er noget variabel efter Forholdene, men ligger fra 5 til 25 Personer.

Grosserer, Konsul P. Jepsen er født den 14. Marts 1877 paa Mors og har faaet sin Uddannelse ved Kolonialhandelen i Skive og Sejerslev; endvidere har han frekventeret Gruners Handelsakademi, hvorefter Jepsen kom til sin Onkel, J. P. Bach, hvor han efter 1½ Aars Forløb blev optaget som Kompagnon.

At Konsul Jepsen er en dygtig og energisk Mand, har man forlængst opdaget og fra flere Sider har man haft Bud efter hans rige Evner. I Aaret 1923 udnævntes han saaledes til finsk Vice-Konsul, i 12 Aar var Jepsen Medlem af Sogneraadet, heraf de sidste tre Aar Formand. Desuden har Konsulen tidligere været Formand for Landmandsbankens Repræsentantskab i Vestervig Afdeling.

A/S J. P. BACH & JEPSEN, VESTERVIG

Ovennævnte Handelsfirma er grundlagt i Aaret 1867 af J. P. Bach, der drev Virksomheden indtil 1904, da Konsul P. Jepsen indtraadte som Kompagnon, og Firmaet fortsattes under Navnet J. P. Bach og Jepsen I/S. Under disse Forhold blev Forretningen drevet indtil 1916, da J. P. Bach afgik ved Døden, hvorefter Konsul

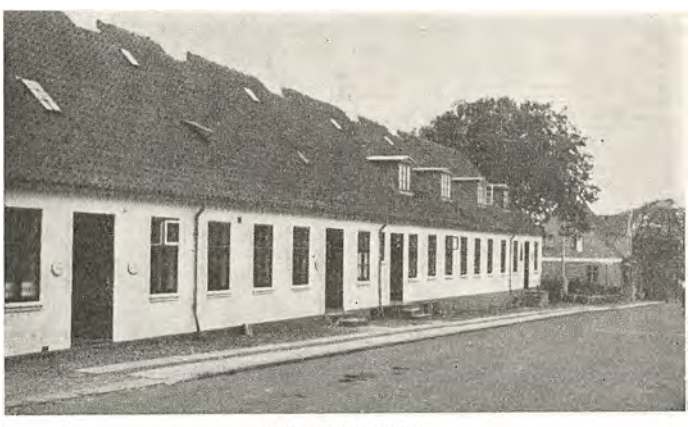

Kontorbygningen

Jepsen førte Forretningen videre til 1920. I dette Aar udskiltes Trælastforretningen, der blev omdannet til Aktieselskab med Direktør Ussing som Leder. Jepsen fortsatte imidlertid med Korn-, Foderstof- og Kulhandelen efter samme Principper som tidligere indtil 1924, idet Forretningen omdannedes til Aktieselskab med Konsul Jepsen som administrerende Direktør. Samtidig omlagdes Driften en Del, idet Forretningen nu kun driver Handel med Korn- og Foderstoffer, medens Jepsen fortsatte Kulforretningen for egen Regning. I Aaret 1931, den 1. Maj, fratraadte Direktør Jepsen og efterfulgtes af den nuværende administrerende Direktør Gunder Chr. Torstensen.

Virksomheden driver nu som nævnt kun Handel med Korn- og Foderstoffer samt Kunstgødning. Firmaet importerer selv sine Varer direkte fra Udlandet, og Losningen foregaar ved Krik Havn, hvor Hovedforretningen er beliggende.

Bygningen, hvori Virksomheden har til Huse, er opført i Aaret 1867, og der raades her over Kontorer samt flere Pakhuse. Beskæftigelsesgraden er noget variabel efter Forholdene, men ligger fra 5 til 25 Personer.

Direktør Chr. Torstensen er født den 2. Marts 1889 i Norsminde ved Aarhus og har faaet sin Uddannelse

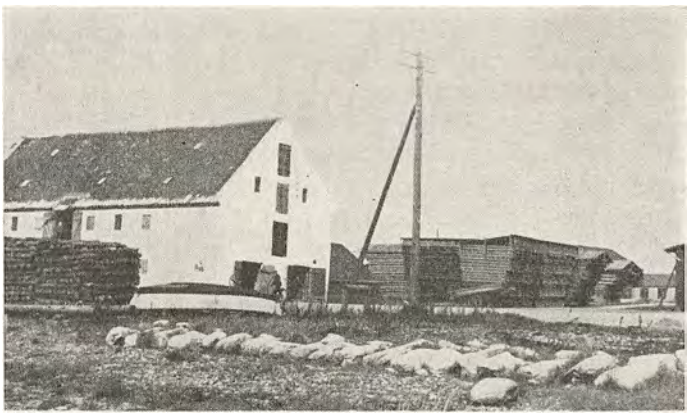

Pakhus ved Krik

ved Handelen hos J. Bie i Hobro og endvidere frekventeret den Jyske Handelshøjskole fra 1908—09. For yderligere at dygtiggøre sig, rejste han derefter til Hamborg, hvor han opholdt sig i 4 Aar; efter Hjemkomsten 1914 blev han ansat i sin Faders Forretning i Malling, hvor han arbejdede i ca. 15 Aar, indtil han overtog sin nuværende Stilling.

P. C. OLESEN, KØBMAND, VESTERVIG

Ovennævnte Forretnings Grundlæggelse ligger meget langt tilbage i Tiden, idet den nemlig blev grundlagt i Aaret 1867 af afdøde Købmand J. P. Bach, der i mange Aar drev en omfattende Handel med Kolonial, Isenkram og Grovvarer, men efterhaanden som Virksomheden voksede, blev Grovvareafdelingen udskilt som selvstændig Forretning og fortsattes af J. P. Bach i en Ejendom lige over for den gamle Forretning, medens Kolonialforretningen blev fortsat af Købmand J. K. Hundahl, der drev den i 47 Aar, indtil han den 1. Juli

1931 overdrog Forretningen til den nuværende Indehaver, P. C. Olesen.

Forretningen var i mange Aar den betydeligste i stor Omkreds, men efterhaanden som der er startet Forretninger og oprettet Brugsforening i Oplandet, er Kundekredsen svundet noget ind, men Forretningen hævder sig fremdeles som den førende i Byen og er i glædelig Fremgang.

Forretningen driver Handel med Kolonial og Isenkramvarer, og der haves altid et velassorteret Lager af disse Varer, ligesom der til Stadighed beskæftiges 3 Personer.

Købmand P. C. Olesen, der er født den 11. Juli 1886 i Vestervig, har faaet sin Uddannelse ved Handelen i Morup Mølle Brugsforening, hvor Olesen var ansat i ikke mindre end 29 Aar, deraf 25 Aar som Uddeler.

INSTALLATØR JØRGEN CHRISTIANSEN, VESTERVIG

Installatør Jørgen Christiansen grundlagde sin elektriske Installationsforretning i Aaret 1905. Samtidig var han Bestyrer paa Vestervig Elektricitetsværk til dets Nedlæggelse i 1916, hvor det kom ind under Thyhøjs Højspændingsværk. Dog fortsatte Christiansen som Installatør for dette Højspændingsværk. I Tidernes Løb har Christiansen optaget Forhandling og Reparationer af Radio, Salg af Lamper og Lysekroner, Støvsugere og alle elektriske Reservedele. Yderligere er Forretningen udvidet til ogsaa at omfatte Udførelsen af Centralvarmeanlæg.



Installatør
Jørgen Christiansen

I Virksomheden er til Stadighed beskæftiget 3—5 Personer.

Installatør Christiansen er født den 27. Februar 1877 i Elstrup paa Als og har faaet sin Uddannelse ved Faget i Berlin.

Christiansen er Formand for Vandværket og har i 25 Aar været Formand for den stedlige Afholdsforening.



INSTALLATØR TH. LUND NØRGAARD, VESTERVIG

Ovennævnte Forretning er paabegyndt af Indehaveren i Aaret 1919 med Udførelsen af Centralvarmeanlæg samt Sanitets- og Vandværksanlæg.

Ejendommen, hvori Virksomheden drives, tilhører Indehaveren, og der raades over et stort Værksted, hvor der er installeret alle nødvendige Maskiner, saaledes at man er i Stand til at paatage sig ethvert under Faget hørende Arbejde. Bygningen er opført i Aaret 1920.



Installatør
Th. Lund Nørgaard

Det er lykkedes Indehaveren ved et energisk Arbejde at drive sin Forretning frem til dens nuværende gode Position, og det er ikke faa Anlæg, Nørregaard i Aarenes Løb har faaet overdraget Udførelsen af, ligesom der er erhvervet en ret betydelig Kundekreds, der stadig forøges, og man er nu i Stand til at beskæftige 2 Personer til Stadighed.

Installatør Th. Lund Nørgaard, der er født den 15. Februar 1891 i Villerup, Vestervig, har faaet sin Uddannelse paa Hurup Jernstøberi, og for yderligere at dygtiggøre sig i sit Fag, har han i 8 Aar arbejdet i Amerika. Det var efter Hjemkomsten til Danmark han startede sin nuværende Virksomhed. Nørgaard har endvidere frekventeret Statens Tegneskole i København samt flere tekniske Skoler i saavel Ind- som Udlandet.

Th. Lund Nørgaard er Medlem af Vandværkets Bestyrelse samt Tegnelærer ved Teknisk Skole.

KØBMAND I. D. KLITGAARD, VILS

En Forretning af forholdsvis ny Dato er ovennævntes, der er paabegyndt af Indehaveren i Aaret 1925 som Kolonial-, Korn- og Foderstofforretning. Det er lykkedes Klitgaard ved et energisk og maalbevidst Arbejde fra en beskeden Begyndelse at drive sin Forretning frem til nu at være en af de førende indenfor sin Branche paa Pladsen, ligesom der i de relativt faa Aar, der er forløbet siden Starten, er erhvervet en betydelig Kundekreds, der stadig forøges, og der er ingen Tvivl om, at det ogsaa i Fremtiden vil lykkes Indehaveren ikke alene at bevare det gode Ry, Forretningen efterhaanden har faaet paa sig, men ogsaa yderligere at befæste dette.

Bygningerne, hvori Forretningen drives, er opført i Aaret 1925, og der raades over en pæn Butik, fuldt tidssvarende indrettet, ligesom der haves gode Kontor- og Lagerlokaler. Endvidere er der Beboelseslejlighed i Ejendommen.

Købmand I. D. Klitgaard, der i sin Forretning beskæftiger 2 Personer, er født den 31. December 1900 i Villerslev og har faaet sin Uddannelse ved Branchen



i Hurup; endvidere har han haft Ansættelse i Thisted og Hørdum, hvor han var, indtil han etablerede sig som selvstændig.

VILS BRYGGERI,
VILS

En paa saa godt som hele Mors kendt og anset Virksomhed er ovennævnte, hvis Produkter er højt skattede af den store Kundekreds.

Vils Bryggeri er grundlagt af den nuværende Indehavers Fader, Chr. Riis, i Aaret 1898 under meget beskedne Forhold. Ved Starten blev Virksomheden udelukkende drevet som Hvidtølsbryggeri, og det lykkedes Grundlæggeren støt og roligt at arbejde Bryggeriet frem til at indtage en glimrende Position.

Chr. Riis drev Bryggeriet, indtil den nuværende Indehaver, Sønnen Adolf Riis, i Aaret 1924 kom til. Samtidig med Overtagelsen udvidedes Bryggeriet til ogsaa at fremstille Sodavand, ligesom Adolf Riis fuldstændig moderniserede Bryggeriet, saaledes at det nu fremtræder fuldt tidssvarende med alle moderne Maskiner installeret. Det er lykkedes Indehaveren ved et energisk og maalbevidst Arbejde at drive Virksomheden yderligere frem ligesom Kundekredsen er betydelig forøget, og der er ingen Tvivl om, at det ogsaa i Fremtiden vil lykkes Indehaveren at bevare det gode Ry, Bryggeriet efterhaanden har faaet paa sig.

Bryggeriet fremstiller nu saavel Hvidtøl som Sodavand, og det skal endvidere nævnes, at sidste Aars Salg af Hvidtøl var ikke mindre end ca. 3000 Hektoliter. Til at besøge Kunderne raades over egen Vogn.

Adolf Riis, der i sin Virksomhed beskæftiger 3—4 Personer, er født den 26. Juli 1898 i Vils og har faaet sin Uddannelse ved Faget hos sin Fader, og har endvidere i 2 Aar frekventeret Aarhus tekniske Skole.

Adolf Riis er Medlem af Sygekassens Bestyrelse og Medlem af Bestyrelsen for Forsamlingshuset.

VILS SAVSKÆRERI,
VILS

En Virksomhed af forholdsvis ny Dato er ovennævnte, idet den er grundlagt af Indehaveren, N. P. Buchhave, i Aaret 1931. Virksomheden har til Huse i egen Ejendom, opført 1913, der bestaar af Savskæreri, Værkstedslokaler og Beboelseslejlighed.



Savskærer N. P. Buchhave

Forretningen drives, som det fremgaar af Navnet, som Savskæreri; men desuden drives der Karetmagerværksted og Karosserifabrik. Det er lykkedes Indehaveren ved et energisk og maalbevidst Arbejde at drive Virksomheden frem til dens nuværende gode Position, ligesom der er erhvervet en meget betydelig Kundekreds, der især maa søges blandt Landboerne, idet der fabrikeres Vogne af enhver Art, og der er ingen Tvivl om, at det ogsaa i Fremtiden vil lykkes Buchhave at bevare det gode Ry, Virksomheden efterhaanden har faaet paa sig.



N. P. Buchhave, der i sin Forretning beskæftiger 3 Personer til Stadighed, er født den 24. Januar 1890 i V. Assels og har faaet sin Uddannelse som Tømrer i Rested hos N. P. Bach, og siden hos Karetmager Støjberg i Tødse; endvidere har han frekventeret Teknologisk Institut.

AAGE PEDERSEN,
AUTO- OG MASKINVÆRKSTED,
VILS

Firmaet, der drives under ovenstaaende Navn, er grundlagt af Indehaveren, Aage Pedersen, i Aaret 1927 under mindre Forhold. Hurtigt arbejdedes imidlertid Forretningen frem og er nu en af de førende indenfor sin Branche i Byen.

Virksomheden har til Huse i egne Ejendomme, hvor der raades over et stort pænt Værksted, udstyret



Mekaniker Aage Pedersen

med alle nødvendige Maskiner, saledes at man er i Stand til at paatage sig ethvert under Faget hørende Arbejde. Sideløbende med Autoværkstedet drives Salg af Cykler og Reservedele, Gumme, Olie og Benzin.

I Aaret 1929 udvidedes Virksomheden til den nuværende Skikkelse. Det er lykkedes Pedersen i Aarenes Løb at erhverve sig en betydelig Kundekreds, der stadig forøges.

Aage Pedersen, der i sin Virksomhed beskæftiger 3 Personer til Stadighed, er født den 14. November 1897 i Tøving og har faaet sin Uddannelse hos Nielsen i Roslev, hvorefter han arbejdede i Skern og flere andre



Steder rundt i Landet, bl. a. paa Fabriken Thy i Thisted, hvor han var, indtil han etablerede sig.

Aage Pedersen er Medlem af Bestyrelsen for Vils Vandværk.

P. M. SØGAARD, INSTALLATØR,
VILS

Installatør Søgaard nedsatte sig i Aaret 1924 som autoriseret Installatør i Vils, og grundlagde samtidig Radioforretning, der tillige omfatter Salg af Lysekroner og Artikler vedrørende elektrisk Installation. Virksomheden er den eneste af sin Art i Byen. Søgaard har igennem Aarene oparbejdet sin Forretning til nu at omfatte saa at sige alt Installationsarbejde i hele Sønder Herred.

Søgaard har selv ladet sin Ejendom opføre 1926, hvori forefindes saavel Butik, Værksted og Beboelseslejlighed.



Installatør P. M. Søgaard



Installatør Søgaard, der er født i Ørum den 20. December 1896, er uddannet ved Faget i Ringkøbing, og han har efter endt Læretid arbejdet forskellige Steder saavel i Ind- som Udlandet, saaledes bl. a. i København og et Aar i Tyskland.

CHR. STORGAARDS HARVEFABRIK,
ØSTER ASSELS

En af Egnens gamle Virksomheder er ovennævnte, der er grundlagt i Aaret 1887 som Grovsmedie af den nuværende Indehavers Fader, Anders Storgaard. Grundlæggeren drev Virksomheden indtil 1930, da den blev overtaget af Sønnen, den nuværende Indehaver, Chr. Storgaard, der siden har fortsat efter samme gode Principper som sin Fader.

Virksomheden har til Huse i egen Ejendom, hvor der raades over et stort og med alle moderne Maskiner udstyret Værksted. Der fremstilles nu næsten udelukkende Harvèr, der er patentbeskyttede, samt Roeoptagere. Det er lykkedes Indehaveren i Løbet af den korte Tid, der er gaaet siden Overtagelsen, at drive Virksomheden yderligere frem, ligesom Kundekredsen er blevet betydeligt forøget og nu maa søges over hele Landet.

Chr. Storgaard, der i sin Fabrik beskæftiger 3 Personer til Stadighed, er født den 28. Juni 1891 paa Mors og har faaet sin Uddannelse hos sin Fader. For yderligere at dygtiggøre sig i sit Fag, har han i en Aarrække arbejdet hos Burmeister & Wain, København, og gennemgaaet Beslagskolen.



BAGERMESTER
JOHS. OVERGAARD,
ØSTER ASSELS

Ovennævntes Forretning er grundlagt i Aaret 1923 under meget beskedne Forhold. Forretningen kunde ikke rigtig komme i Drift, hvorfor Grundlæggeren i 1930 solgte den til den nuværende Indehaver, Johs. Overgaard, og først nu begyndte Forretningen for Alvor at gaa fremad.



Bagermester Johs. Overgaard

Det første Overgaard foretog sig, var at opføre en fuldt moderne Strømmen Ovn, saaledes at Bageriets Kapacitet blev sat betydeligt i Vejret, og Salget, der omfatter saavel Rugbrød, Franskbrød som alle under Faget hørende Produkter, gik betydeligt i Vejret. Denne Fremgang er stadig fortsat, og Overgaard har nu, trods den korte Tid han har været Indehaver, erhvervet sig en meget betydelig Kundekreds,



der stadig forøges, ligesom han nu er i Stand til at beskæftige 2—3 Personer til Stadighed.

Bygningen, hvori Virksomheden har til Huse, er opført i Aaret 1909 og blev i 1923 ombygget til Bageri. Der raades nu over en pæn Butik, Café og Selskabslokaler samt et med alle Nutidens mest moderne Maskiner udstyret Bageri.

Bagermester Johs. Overgaard, der er født den 6. Oktober 1901 i Elsø, har faaet sin Uddannelse ved Faget i Lemvig. Efter udstaaet Læretid har han arbejdet forskellige Steder rundt i Landet, indtil Overtagelsen af sin nuværende Virksomhed.

Overgaard er Medlem af Bagermesterforeningens Bestyrelse.

J. K. JANTZEN,
ØSTER ASSELS

Til en af de ældre Forretninger paa Mors hører ovennævntes, idet den allerede i Aaret 1865 blev grundlagt af nuværende Indehavers Fader, Hans Christian Jantzen, som drev den til 1878, han blev da kongelig Vejer og Maaler i København. Da H. C. Jantzen rejste, blev Forretningen overtaget af Købmand Valdemar Sørensen fra Aalborg, som drev den videre til 1894, da den blev solgt til Grundlæggerens Søn, J. K. Jantzen, som fra dette Aar stadig har drevet Forretningen fremad og Aar efter Aar udvidet den, saaledes at den nu staar som en af Morsø største og bedste Forretninger, ligesom Omsætningen er bragt op til meget store Tal. Da Købmand Jantzen overtog Virksomheden, var det med saa godt som ingen Midler, og det er kun lykkedes ham ved energisk og maalbevidst Arbejde at faa Forretningen frem til nuværende gode Position. Nu har Jantzen til Hjælp i Forretningen den Glæde hver Dag at kunne se sine tre Sønner.



Købmand J. K. Jantzen

Forretningens Kundekreds er ganske enestaaende god, den strækker sig over en stor Del af Sønderherred. Virksomhedens Hovedhandel er alt, hvad der sorterer under blandet Landhandel, specielt Korn- og Foderstoffer.

Købmand J. K. Jantzen er født i Øster Assels den 15. April 1868 og uddannet i Faderens Forretning, senere arbejdet videre 6½ Aar under Købmand Valdemar Sørensen, hvorefter han i tre Aar var beskæftiget ved Handelen i Ringsted, men kom da atter tilbage til Valdemar Sørensen, hvor han arbejdede, til han den 19. August 1894 overtog Forretningen.

J. K. Jantzen er Medlem af Bestyrelsen for Morsø Landkøbmandsforening, som han var med til at stifte, og han har en Tid været Formand for samme.

Som et Bevis paa Forretningens omfangsrige Virksomhed skal det til Slut nævnes, at J. K. Jantzen har en Lastbaad, som gaar i fast Fart til Aalborg og andre Limfjordshavne. Denne Rute blev oprettet i Aaret 1920 med M/S »Bertha« af Nykøbing.



CYKLE-BØRSEN,
v. E. CHRISTENSEN, ØSTER ASSELS

En Forretning af forholdsvis ny Dato er ovennævnte, der er grundlagt af Indehaveren, Elsenius Christen-

sen, 1929 som Cyklehandel og Reparationsværksted. Det er dog lykkedes Indehaveren i Løbet af de faa Aar, der er forløbet siden Starten, at drive sin Forretning frem til nu at være en af de førende indenfor sin Branche paa Pladsen, samtidig med at Forretningen kan notere stadig Fremgang og forøget Kundekreds.

Ejendommen, hvori Virksomheden har til Huse, er Indehaverens egen, og der raades her over en god Butik og rummelige Værkstedsforhold, ligesom der til Stadighed beskæftiges 2—3 Personer.

Cyklehandler Christensen er født den 7. April 1877 paa Mors og har oprindelig faaet sin Uddannelse som Bager og som saadan arbejdet forskellige Steder rundt i Landet, indtil han nedsatte sig som Handelsmand i Øster Assels.

GALTRUP VINDMOTORFABRIK
GALTRUP PR. ERSLEV

Ovenstaaende Virksomhed er grundlagt af Fabrikant Heide, der fødtes 12. Februar 1868 i Galtrup. Fabrikant Heide lærte i de unge Aar Møllebyggerfaget hos den kendte Møllebygger Rasmussen i Odense, og i Slutningen af 80'erne flyttede Heide tilbage til sin Fødeby og begyndte her selvstændig Forretning, hvor det lykkedes ham i Løbet af faa Aar at skabe sig et Navn som Maskinfabrikant kendt og anset saavel indenfor som langt ud over Landets Grænser. Virksomheden er som den Gang stadig hovedsagelig baseret paa Fabrikation af Vindmotorer og Tærskeværker, og Fabrikens Navn er jo ogsaa paa dette Omraade landskendt. I 1930 afgik Fabrikant Heide ved Døden, og Ledelsen overgik til Sønnerne Eiler og Svend Heide, som nu fører Forretningen videre efter samme gode Principper som Faderen.

Begge Brødrene er uddannet hos Faderen og har jo saaledes de bedste Betingelser for at kunne føre den omfangsrige Virksomhed videre. Eiler Heide er født den 9. December 1904 og Broderen Svend den 2. Juli 1907, begge i Galtrup.

BAGERMESTER SØREN HOLST,
ØSTER JØLBY PR. ERSLEV

Ved Aarhundredskiftet grundlagde Bagermester Frode A. Dahl en Bagerforretning i Øster Jølby paa samme Plads, hvor den stadig er beliggende. Grundlæggeren drev Forretningen indtil 1916, da han solgte den til Bagermester J. Christiansen; denne drev imidlertid kun Virksomheden i 2 Aar, idet han i 1918 solgte den, og Forretningen blev nu drevet af forskellige Indehavere indtil 1920, da den nuværende Indehaver S. Holst kom til.

Paa dette Tidspunkt var Forretningen intet værd, og Bageriet var for gammeldags; men støt og roligt arbejdede Holst Forretningen fremad. En Følge heraf var, at Lokaliteterne efterhaanden blev for smaa og krævede en Modernisering. Bageriet blev derfor ombygget og moderne Ovne fra Strømmen i Randers installeret, ligesom alle de mest moderne Maskiner ogsaa installeredes. Bageriet fremtræder nu som et af Øens bedst indrettede og betydeligste Bagerier, hvilket



Bagermester Søren Holst



Fru Bagermester Holst

udelukkende skyldes Bagermester Holsts energiske Arbejde og Dygtighed i Faget, og Omsætningen, som ved Overtagelsen var lig Nul, er nu steget til omkring ca. 30.000 Kroner aarlig. En Overgang var den, paa Grund af højere Priser, paa ikke mindre end ca.



50.000 Kroner. En god Støtte har Holst haft i sin Hustru, der fra Starten har været med i Forretningens Drift.

Søren Holst, der i sin Virksomhed beskæftiger 4 Personer til Stadighed, er født den 6 Juli 1895 i Sejerslev Sogn og har faaet sin Uddannelse hos Bagermester Larsen i Sdr. Draaby.

CYKLEHANDLER
LAURITS KNUDSEN,
ØSTER JØLBY PR. ERSLEV

Indehaveren af ovennævnte Forretning paabegyndte sin Virksomhed i Aaret 1904. Forretningen startedes som Urmagerforretning, men er senere udvidet til ogsaa at omfatte Guldsmedeartikler, Cyklesalg, Radioforretning samt Salg af Reservedele, Olie og Benzin.

Forretningen har til Huse i egen Ejendom, hvor der raades over to store Butiker, fuldt moderne ind-



rettede. Det er lykkedes Indehaveren ved et energisk og maalbevidst Arbejde at drive sin Virksomhed frem til dens nuværende gode Position, ligesom der er erhvervet en meget betydelig Kundekreds, der stadig forøges.

Laurits Knudsen er født den 25. April 1875 paa Mors og har faaet sin Uddannelse hos Mikkelsen i Draaby, hvorefter han arbejdede i Salling, indtil han etablerede sig som selvstændig.

Laurits Knudsen er Medlem af Bestyrelsen for Vandværket og Elektricitetsværket i Øster Jølby.

KØBMAND ALFRED C. JENSEN,
NORS

Ovennævntes Forretning er grundlagt omkring 1880 af daværende Købmand Chr. Nielsen som almindelig Høkerforretning paa samme Sted, hvor den stadig er beliggende. Ved Aarhundredskiftet skiftede Forretningen Ejer, idet den blev overtaget af Købmand Tange, der drev den indtil 1927, da Købmand Bundgaard kom til. Den nuværende Indehaver, Alfred C. Jensen, overtog Forretningen i 1931, ligesom han samtidig købte Ejendommen.

Forretningen driver Handel med Kolonial, Brændsel, Korn- og Foderstoffer, og det er lykkedes Jensen ikke alene at bevare den gamle Kundekreds, men ogsaa yderligere at forøge denne, og der beskæftiges nu til Stadighed 2 Personer.

Købmand Alfred C. Jensen er født den 17. Oktober 1906 i Thisted og har her faaet sin Uddannelse som Købmand. I 11 Aar var Jensen Førstemand i Thisted Arbejderforening, indtil han overtog sin nuværende Virksomhed.

NORS BAGERI,
NORS

Nors Bageri er oprindelig grundlagt i 1905 af Hestehandler P. Sørensen, der drev det indtil 1911—12, da Bagermester N. C. Jensen overtog det. I Aaret 1913 nedbrændte saavel Bageri som Beboelsesejendom og blev opført i større Skikkelse. Den nuværende Indehaver, Bagermester A. N. Christensen, købte Bageriet i 1915 og begyndte som Mester med to tomme Hænder, men ved Hjælp af Flid, Energi og Dygtighed i sit Fag er det lykkedes ham at oparbejde Virksomheden til dens nuværende gode Position, saaledes at det nu regnes for at være et af de største Landbagerier i Thy, og det ugentlige Forbrug af Rug er 20—25 Tønder. I Aaret 1930 gennemgik Bageriet en gennemgribende Modernisering, saaledes forefindes nu en dobbelt



Bagerm. A. N. Christensen

Strømmen Ovn, Strømmens Kipkar, Dejgdeler, Piskemaskine, Rugbrødssprøjte, Stekvogne, alt af Strømmen Fabrikat. Ligeledes raades over et stort Raskeskab, hvor hele Brødvognen kan køres ind. Lokalerne er store og praktisk indrettet, og paa Loftet haves Mellager. Butiken, der er lille og pæn, staar foran en



Modernisering og Udvidelse. I Bageriet beskæftiges foruden Indehaveren dennes 2 Sønner og 1 Nevø, men desuden 2 Personer; Forretningen passes af Indehaverens Hustru. Der fremstilles alt indenfor Faget, en særlig Specialitet haves i Fremstilling af Rugbrød.

Bagermester A. N. Christensen er født den 18. April 1887 i Refs i Hurup Sogn og har faaet sin Uddannelse ved Faget hos Bagermester V. Nielsen i Koldby.

HUNDBORG MASKINSNEDKERI,
HUNDBORG PR. SJØRRING

Den nøjagtige Dato for ovennævnte Firmas Grundlæggelse lader sig ikke med Bestemthed fastslaa, men det er grundlagt af Tømrer Hans Snejstrup. Grundlæggeren drev Virksomheden indtil 1880, da han overlod den til sin Søn, Mads Hansen, der drev Forretningen, indtil den nuværende Indehaver Jens Hansen 1921 kom til. Virksomheden blev indtil 1921 drevet som almindelig Tømrerforretning. I Aaret 1921 opførtes den Ejendom, hvori Forretning og Beboelseslejlighed findes, og i 1924 udvidedes med en ny Værkstedsbygning, hvori installeredes alle nødvendige og moderne Maskiner. Senere



Forsamlingshuset i Hundborg, opført af Bygmester Jens Hansen og antaget af »Bedre Byggeskik«



Statshus, opført af Bygmester Jens Hansen og antaget af »Bedre Byggeskik«

omlagdes Driften en Del, idet man mere og mere gik over til Maskiner, saaledes at Virksomheden nu udfører alt indenfor Bygningsarbejde, ligesom der fremstilles en Del Smaamøbler, og der er nu Beskæftigelse til 3 Personer foruden Idehaveren.

Det er saaledes lykkedes Jens Hansen ved Flid og Energi at drive sin Virksomhed meget frem, og det skal i denne Forbindelse nævnes, at der i Omegnen i de sidste 10 Aar er opført ikke mindre end ca. 50 Ejendomme, hvoraf skal fremhæves: Det ny Badehotel samt det ny Bageri i Vorupør, nogle Købmandsforretninger og Forsamlingshuset i Hundborg, og alle Tegninger til disse Bygninger er udførte af Indehaveren selv. Det skal endvidere nævnes, at af »Bedre Byggeskik« er ikke mindre end 5 antaget, og Bygningstegning er Hansens store Interesse. Der er ingen Tvivl om, at det ogsaa i Fremtiden vil lykkes ham at bevare det gode Ry, Forretningen efterhaanden har faaet paa sig.

Jens Hansen er født den 8. Oktober 1898 i Hundborg og har faaet sin Uddannelse i den Forretning, han nu er Indehaver af og har deltaget i flere Kursus i »Bedre Byggeskik«, endvidere har han frekventeret Faarevejle Højskole.

At Hansen er en dygtig og energisk Mand, har man forlængst opdaget, og fra flere Sider har man haft Bud efter hans rige Evner, saaledes er han Medlem af Bestyrelsen for Mesterforeningen for Bygningshaandværkere i Thisted Amt samt Næstformand i Sygekassen og Medlem af Bestyrelsen for Landsforeningen »Bedre Byggeskik«.

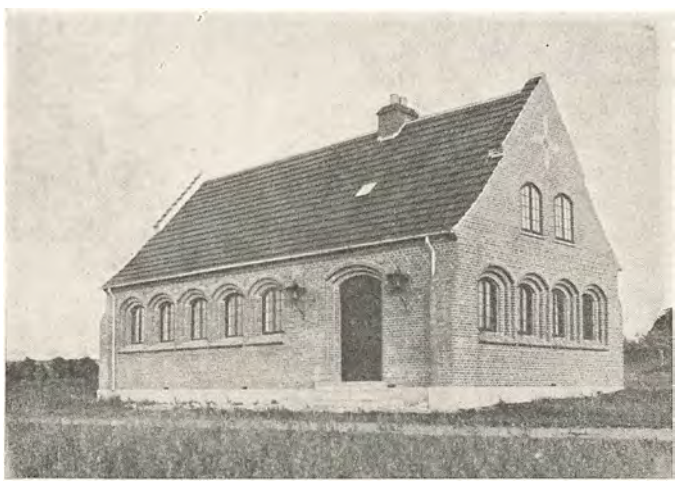

Missionshuset i Vang, opført af Bygmester Jens Hansen og antaget af »Bedre Byggeskik«

KØBMAND ANDREAS NIELSEN, SJØRRING

Ovennævntes Forretning er paabegyndt af Indehaveren i Aaret 1920 paa samme Sted, hvor den stadig har til Huse. Forretningen drives med blandet Landhandel og regnes nu for at være en af de største af sin Art paa Egnen. Det er lykkedes Indehaveren ved et energisk og maalbevidst Arbejde at drive Virksomheden frem til dens nuværende gode Position, ligesom der er erhvervet en meget betydelig Kundekreds, der stadig forøges, og der beskæftiges til Stadighed 7 Personer. Ejendommen, hvori Forretningen drives, opførtes samtidig med Starten, og der raades her over to store præsentable Udstillingsvinduer, ligesom der er en ualmindelig stor, smuk Butik, endvidere haves egen Lastvogn til at bringe Varer til Kunderne i saavel By som Opland.

Købmand Andreas Nielsen er født den 15. September 1864 i Jylland og har begyndt meget smaat. En Tid var han paa Landet, og senere blev han Træskomager, nogle Aar inden Etableringen af den nuværende Forretning drev han Forretning i Thisted.



HUNDBORG BAGERI & KONDITORI,
HUNDBORG PR. SJØRRING



Bagermester Carl Jensen

Ovennævnte Firma er grundlagt for ca. 55 Aar siden under beskedne Forhold af den nuværende Indehavers Fader, Niels Peter Jensen, og drevet som almindeligt Landbageri.

Efter Grundlæggerens Død blev Virksomheden fortsat af hans Enke Mariane Jensen, der drev den i 6 Aar, indtil Sønnen, den nuværende Indehaver Carl Jensen, i 1918 overtog Konditoriet og siden har drevet det videre efter samme gode Principper som sine Forældre. Carl Jensen lod straks



ombygge og udvide, ligesom der blev gennemgribende moderniseret. Flere nye Maskiner er siden anskaffet, og hele Virksomheden fremtræder nu som et fuldt moderne Bageri med Bagning af Rugbrød som Specialitet. Hvor stort Bageriet egentlig er, faar man bedst et Begreb om, naar det oplyses, at der ugentlig bruges ikke mindre end 42 Tønder Korn, og Virksomheden regnes da ogsaa for at være et af Thys største Landbagerier. Iøvrigt fremstilles alt under et Bageri hørende, og der beskæftiges 3 Personer til Stadighed. Endvidere kører hver Dag egen Vogn ud til den store Kundekreds i hele Oplandet med Varer. I Butiken beskæftiges yderligere 1 Person.

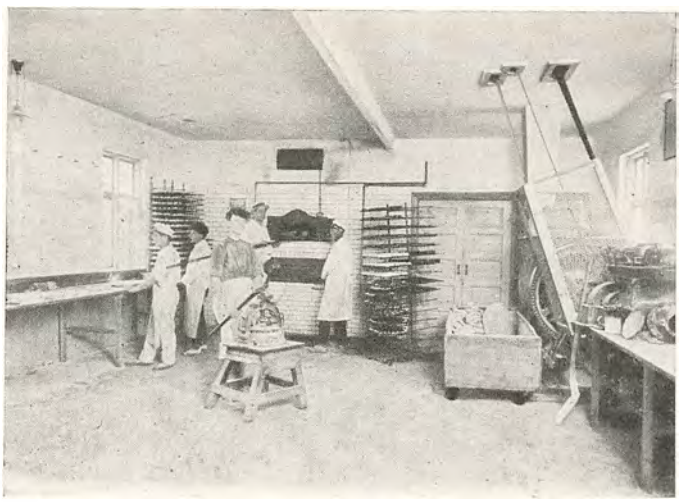

Bagermester Carl Jensen er født den 27. April 1894 i Hundborg Sogn og har faaet sin Uddannelse ved Faget hos sin Fader, senere har han arbejdet hos Bagermester Odde i Thisted.

Carl Jensen er Medlem af Bestyrelsen for Thys Bagermesterforening.

KØBMAND A. NIELSEN,
HUNDBORG PR. SJØRRING

Ovennævntes Forretning er af meget gammel Dato, idet den er grundlagt i Aaret 1871 af daværende Købmand Funder, som dengang købte Ejendommen, hvori der i en Aarrække havde været drevet Bageri. Ejendommen ombyggedes og indrettedes med blandet Købmandsforretning for Øje. Omkring Aar 1916 blev Virksomheden overtaget af Købmand M. C. Petersen, der imidlertid kun drev Forretningen i 3 Aar, indtil 1919, da den blev overtaget af Købmand Svendsen, og i 1923 blev Virksomheden solgt til den nuværende Indehaver, A. Nielsen, der siden har fortsat efter samme gode Principper som sine Forgængere. Ved Overtagelsen var Forretningen i stærk Tilbagegang, men det er lykkedes Nielsen atter at bringe den paa Fode, saaledes at der nu er er-



Købmand A. Nielsen



hvervet en meget betydelig Kundekreds, ligesom Omsætningen er i stadig Stigen. En god Hjælp har Nielsen i sin Hustru, der er med i den daglige Ledelse af Forretningen.

Købmand Anders Nielsen er født den 9. December 1900 i Hundborg som Søn af Landmand Otto Nielsen. Efter sin Konfirmation kom han i Lære i Sjørring Brugsforening, hvor han var ansat 1 Aar efter sin Læretid. Herefter fik han Ansættelse i Snedsted Brugsforening, hvor han dog kun var i 5 Maaneder, da han atter vendte tilbage til Sjørring. Efter ca. 2 Aars Forløb kom han tilbage til Snedsted, hvor han var, til han overtog sin nuværende Forretning.

Købmand Anders Nielsen ofrer al sin Tid og Energi paa sin Virksomhed og har som Følge heraf ingen offentlige Tillidshverv.

HUNDBORG AUTO- & MASKINVÆRKSTED,
HUNDBORG PR. SJØRRING

Indehaveren af ovennævnte Firma, A. Kjærgaard Jensby Christensen, købte Grund og opførte Værksted i 1927 og lagde dermed Grunden til sin nuværende Virksomhed. I Aarenes Løb er der anskaffet Drejebænk, Fræser og Boremaskine, ligesom der er anskaffet Specialværktøj til Automobilreparationer, saaledes at man nu er i Stand til at foretage ethvert under Faget hørende Arbejde. Christensen er autoriseret Chevrolet- og Ford-Reparatør og udfører endvidere Reparationer af Landbrugsmaskiner og Vindmotorer samt Reparation og Salg og Opstilling af Petroleumsmotorer. Sideløbende med den øvrige Drift drives Ladestation og Salg af Olie og Benzin, og der beskæftiges til Stadighed 3 Personer i Virksomheden, til Tider flere. I Aaret 1929 købte Christensen sit Beboelseshus, der er beliggende ved Siden af Værkstedet. Det skal endvidere nævnes, at der forhandles F. N.-Motorcykler.

Mekaniker A. Kjærgaard Jensby Christensen er født den 8. Marts 1902 i Hillerslev og har faaet sin Uddannelse som Maskinarbejder og frekventeret Haandværkerskolen og Teknologisk Institut.

S. VILSGAARD, VINDMOTOR-FABRIK,
REDSTED, MORS

Under meget beskedne Forhold paabegyndte Fabrikant Vilsgaard sin Virksomhed i Aaret 1904 med Reparation af Vindmøller og Bygning af Vindmotorer. Efterhaanden har Forretningen udviklet sig og er nu udvidet til ogsaa at omfatte Fabrikation af forskellige Landbrugsmaskiner, især Hakkelsesmaskiner og Kværne samt Roeoptagere, endvidere drives stor Handel med Høstmaskiner, Tærskeværker og Petroleumsmotorer. Endelig har Virksomheden ved Indehaverens Søn, Christen Vilsgaard, optaget Installation af Centralvarmeanlæg, desuden føres en patenteret Selvvandingskumme til Kreaturer. Bygningen, hvori Virksomheden har til Huse, er udvidet successivt med Forretningens Udvikling. Det er lykkedes Indehaveren ved et dygtigt og energisk Arbejde at drive sin Forretning frem til dens nuværende gode Position, ligesom der er erhvervet en meget betydelig Kundekreds, der stadig forøges, og det skal i denne Forbindelse nævnes, at der har været Forespørgsler paa Vindmotorer fra saavel Rusland som Italien.



Fabrikant S. Vilsgaard

Sideløbende med den øvrig Drift drives Landbrug paa 24 Tdr. Land.

Fabrikant S. Vilsgaard, der i sin Virksomhed beskæftiger 7—8 Personer til Stadighed, er født den 26. Januar 1877 i Redsted og har faaet sin Uddannelse som Møllebygger og derefter ved Selvstudier sat sig ind i sin nuværende Branche.



S. Vilsgaard er Formand og Regnskabsfører for Redsted Brugsforening, hvilket Hverv han har røgtet i 26 Aar, Formand for Menighedsraadet, Formand for Foderstofforeningen, Formand for Sundhedskommissionen og Repræsentant for Morsland Folkebank.

STEN JACOBSEN, KØBMANDS-HANDEL,
THISSINGHUS PR. REDSTED, MORS

Firmaets Grundlæggelse maa føres langt tilbage i Tiden, da Virksomheden i Aaret 1858 blev grundlagt som Købmandsgaard og drevet som saadan i mange Aar. Købmandsgaarden har været i forskellige Ejeres Besiddelse, bl. a. har den nuværende Udenrigsministers Fader, daværende Købmand Munch, været Indehaver i flere Aar, og som en Kuriositet kan nævnes, at den nuværende Udenrigsminister er født i den gamle Købmandsgaard. Oprindelig hørte der baade Tømmerhandel og Teglværk under Forretningen, men dette er i Aarenes Løb blevet skilt ud, saaledes at Købmandsgaarden er selvstændig. Den nuværende Indehaver, Købmand Sten Jacobsen, overtog denne i 1928 og begyndte under ret beskedne Forhold og næsten uden Midler, men har ved et energisk og maalbevidst Arbejde atter bragt den gamle Købmandsgaard frem til at være en af de førende indenfor Landhandelen paa Mors. Det har været nødvendigt flere Gange at foretage større Udvidelser af Bygningerne, saaledes sidst i 1934, hvor Jacobsen har ladet opføre komplet Mølleri, Frørenseri samt Hønsefoderfabrik. Som Drivkraft her anvendes en 20 HK Dieselmotor.

Forretningen forhandler Kolonialvarer, Isenkram, Kunstgødning, Frø samt Korn- og Foderstoffer. Kundekredsen er i Aarenes Løb stadig fremadgaaende, og Forretningens Omsætning er allerede i Løbet af de forholdsvis faa Aar, Sten Jacobsen har været Indehaver, fordoblet. Købmandsgaarden, der er beliggende nær Havnen, faar alle sine Varer pr. Skib.

Købmand Sten Jacobsen er født i Outrup den 21. August 1903 og har faaet sin Uddannelse ved Handelen i Nykøbing. Efter endt Læretid har Jacobsen været beskæftiget og videre uddannet forskellige Steder, og han har bl. a. frekventeret to Handelsskoler.

BLIKKENSLAGER
K. P. PEDERSEN BOE,
REDSTED, MORS

Forretningen er for mange Aar siden grundlagt af Indehaverens Fader, daværende Blikkenslagermester P. Madsen Boe. Grundlæggeren drev Virksomheden i nogle Aar udelukkende som Blikkenslagerværksted, men tillagde Forretningen speciel Cykleafdeling senere.



Blikkenslager
K. P. Pedersen Boe

I 1928 overtog Sønnen, den nuværende Indehaver, Forretningen og har siden drevet Forretningen videre efter samme gode Principper som sin Fader. Af Specialartikler indenfor Blikvarebranchen fabrikerer Boe bl. a. Kyllingemødre, som jo har fundet Anvendelse i vore mange Hønserier.

K. P. Pedersen Boe er født i Galtrup den 20. November 1904 og har faaet sin Uddannelse ved Faget i Nykøbing Mors hos Mekaniker Pedersen, »Centrum«, men begyndte allerede i 10 Aars Alderen at være Faderen behjælpelig med det daglige Arbejde og var ogsaa efter udstaaet Læretid ansat her, indtil han i 1928 overtog Virksomheden.

YDBY TEGLVÆRK,
YDBY

Ydby Teglværk er grundlagt i Aaret 1880 som Højovnsværk under Gaarden som tilhørte Brdr. Søndergaard i Flarup, senere overgaaet til Spanggaard i Ydby og drevet sammen med denne. En af Sønnerne herfra, Niels Helligsø, fik Teglværket udskilt fra Gaarden omkring 1895. Omkring Aarhundredskiftet købte Kulgrosserer Frederiksen fra Thisted Værket og drev dette indtil sin Død i 1915, da Teglværket blev overtaget af den nuværende Indehavers Fader, Poul Hestbeck, der drev dette indtil 1930, da det blev overtaget af de 2 nuværende Indehavere J. Hestbeck og Hans Hansen, der siden har fortsat efter samme gode Principper som tidligere.

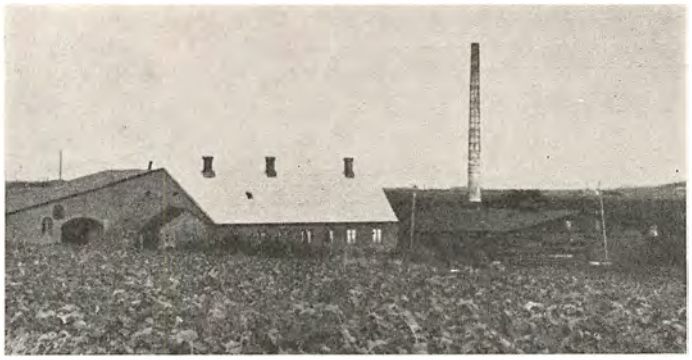

Ydby Teglværk

I Aaret 1905 indbyggedes Ringovn, der blev ombygget i 1917, og igen i 1933, saaledes at den nu har 16 Kamre hvert med en Kapacitet paa 8000 Sten. Til Teglværket hører 22 Tdr. Land Jord, hvor der findes store Mængder af saavel Blaa- som Rødler. Der fremstilles saavel maskin- som haandstrøgne Sten, samt Drænrør i alle Størrelser til 10 Tommer, og den aarlige Produktion er paa ca. 2 Millioner. Den daglige Ledelse forestaas af J. Hestbeck, der samtidig leder saavel Salg som Regnskab ogsaa for Helligsø Teglværk. I Sæsonen beskæftiges 20—22 Personer.

Teglværksejer Jacob Hestbeck er født den 19. Marts 1900 i Refsgaard pr. Hurup og er oprindelig uddannet som Landmand og har bl. a. ejet Terp Mølle. Senere fik han Uddannelse i sin nuværende Branche hos sin Fader paa Ydby Teglværk indtil 1930, da Ejerens Fader, Poul Hestbeck, blev syg og ikke mere kunde tage sig af Værkets Drift, hvorfor Sønnen sammen med H. Hansen, der var Teglmester paa Værket, maatte overtage dette.

HELLIGSØ TEGLVÆRK,
PR. GETTRUP

Ovennævnte Teglværk er grundlagt omkring Aar 1878 og hørte dengang ind under Søndergaard, i hvilken Slægt Teglværket blev indtil 1905. Virksomheden blev dengang drevet med almindeligt Højovnsanlæg. I Aaret 1905 købte den tidligere Bestyrer, Mikkel Lund, Virksomheden og drev det indtil 1908, da Teglværket blev overtaget af M. Kjeldsen, der fortsatte indtil 1925, da Virksomheden omdannedes til et Interessentskab, som fuldstændig lod Værket ombygge



Helligsø Teglværk

og installere nye Maskiner, ligesom der anskaffedes en Ringovn med 16 Kamre med en Kapacitet paa 8000 Sten pr. Kammer. Drivkraften er elektrisk, og endvidere forefindes Elevator til Transport af Stenene. I Aaret 1933 blev Teglværket købt af de nuværende Indehavere, Jacob Hestbeck og Hans Hansen, der siden har fortsat efter samme gode Principper som tidligere. Til Virksomheden hører ca. 11 Tdr. Land, hvor der forefindes saavel Blaa- som Rødler af en udmærket Kvalitet. Der produceres saavel maskin- som haandstrøgne Sten samt Flammesten. Den aarlige Produktion ligger paa ca. 2 Millioner Sten og 400,000 Tagsten. I Aaret 1933 udvidedes Ringovnen med 2 Kamre, saaledes at den nu har ialt 18. Den daglige Ledelse af Salget forestaas af Hans Hansen. Beskæftigelsesgraden er noget variabel efter Forholdene, men i Sæsonen beskæftiges 22—24 Personer.

Teglværksejer Hans Hansen er født den 27. September 1899 i Redsted paa Mors og har faaet sin Uddannelse hos sin Fader, der var Mester paa Odgaard Teglværk, hvorefter han var ansat paa Hostrup Teglværk i Sølling; som Værkfører havde han Ansættelse paa Morsø Teglværk, og i 1925 kom han som Teglmester paa Ydby Teglværk, indtil han sammen med sin Kompagnon, Jacob Hestbech i 1930 købte det.

Hans Hansen er Formand for Bestyrelsen for Ydby Vandværk.

MØGELVANG PLANTESKOLE, LAURITZ EJLERSEN,

MØGELVANG PR. VILDSUND VEST

Møgelvang Planteskole er grundlagt i Aaret 1898 af daværende Gartner Niels Andersen som almindeligt Gartneri. Grundlæggeren drev Virksomheden indtil 1925, da den blev overtaget af Svigersønnen, den nuværende Indehaver, Lauritz Ejlersen, hvem det er lykkedes at drive Virksomheden frem til dens nuværende gode Position, ligesom der er erhvervet en meget betydelig Kundekreds, der stadig forøges. Forretningen afsætter sine Varer i Thisted og er Leverandør til Thyhave Plantningsforening af Træer. Sideløbende med Gartneriet driver Virksomheden ogsaa Landvæsen, og der er hertil ca. 7½ Td. Land. En stor Del Jordbær avles ogsaa, ca. 1000 kg om Aaret, og det skal endvidere nævnes, at der drives et stort Kransebinderi.

Handelsgartner Lauritz Ejlersen, der i sit Gartneri beskæftiger 3—4 Personer til Stadighed, er født den 7. Februar 1902 i Heltborg og har faaet sin Uddannelse hos sin Svigerfader, hos hvem han var ansat, indtil han etablerede sig som selvstændig.

H. ATTERMANN, CYKLE- & AUTOVÆRKSTED,

KARBY

I 1914 grundlagdes Karby Cyklehandel paa samme Sted, hvor ovennævnte Forretning nu findes. Denne blev, efter at nuværende Indehaver H. Attermann i 1923 overtog den, straks udvidet til ogsaa at omfatte Auto- og mekanisk Værksted, og straks efter Overtagelsen udvidede Attermann ogsaa Værkstedsbygningerne, men disse er nu igennem Aarene atter blevet for smaa, saaledes at en større Ombygning og Modernisering er paabegyndt. I Værkstedet forefindes moderne Maskiner, saaledes at alt mekanisk Arbejde indenfor Metalvarebranchen kan foretages. Indehaveren har i Aarenes Løb fremstillet flere Special-Genstande, bl. a. den af ham selv konstruerede Stop-Lygte-Kontakt til Fordvognenes T.-Model. Denne Artikel er



Mekaniker A. Attermann



kendt og forhandles over hele Landet. Fra Butiken drives Handel med Cykler og Reservedele.

H. Attermann er uddannet som Mekaniker og har arbejdet flere Steder i Landet, bl. a. i Haderslev Maskinforretning. Han er født den 26. Juli 1901 i Landsbyen Bække og er Medlem af Cykle- og Autoindustriforeningen paa Mors, samt af Landsforeningen Dansk Arbejde.

KLIM MØBELSNEDKERI,

KLIM

Klim Møbelsnedkeri grundlagdes i Aaret 1906 af den nuværende Indehaver, Snedkermester Kr. Hansen, der begyndte under meget smaa Forhold og i de første Aar var helt alene paa Værkstedet. Ved et energisk og personligt Arbejde lykkedes det ham imidlertid efterhaanden at arbejde Forretningen saa meget op, at den ikke alene kunde udvides, men ogsaa forsynes med tiptop moderne Maskiner. I Øjeblikket omfatter den to fuldstændigt udstyrede Værkstedslokaler og Butik.



Snedkermester Kr. Hansen

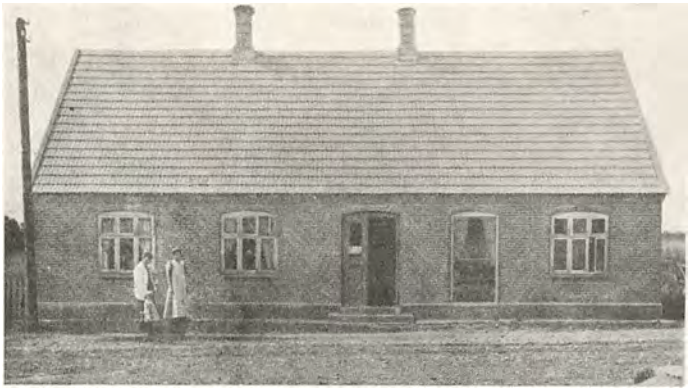

Ved Siden af Møbelsnedkeri har Hansen, som nu beskæftiger 4 Mand, haft en Del Bygningsarbejde, bl. a. ved de nye Statshusmandshuse ved Klim. I de sidste Aar er det dog hovedsagelig Møbelfremstilling, der navnlig omfatter Senge og Skænke, som har været Hovedforretningen. Møblerne sælges til Videreforhandling til Møbelhandlere og Snedkere rundt om i Nordjylland.

Snedkermester Kr. Hansen, der er født den 27. November 1881 i Vestervig, kom i Lære i sin Fødeby hos Snedkermester Jensen, hvor han udlærtes i 1902. Han arbejdede derefter forskellige Steder i Ind- og Udlandet, indtil han begyndte selvstændigt.

Kr. Hansen, der er Formand for Sygeplejeforeningen og Medlem af Tilsynsraadet for Sparekassen for Klim og Omegn, har gennemgaaet Maskinsnedkerkursus paa Teknologisk Institut.

N. M. JACOBSEN,

KLIM

Købmand N. M. Jacobsen, der i Aaret 1906 grundlagde Klim Købmandshandel og gennem Aarene har arbejdet denne op til dens nuværende Størrelse og Position indenfor Branchen i Amtet, har aldrig ligget paa den lade Side, naar det gjaldt Forretninger. Hans Forretning omfatter ikke alene almindelig Kolonial, men ogsaa Manufaktur- og Linnedvarer samt Handel med Korn og Foderstoffer og Kul, Kokes og Brænde. Virksomheden er delt i to Afdelinger, hvoraf den ene, der sorterer under Fru Grethe Jacobsen, udelukkende omfatter Manufaktur m. m. Begge Afdelinger kan notere en smuk Omsætning og tæller hver især en god og solid Kundekreds. Omkring 1930 udvidedes Forretningen med et Pakhus. En Søn af Indehaveren, Niels Peter Jacobsen, er Medhjælper i Købmandsforretningen.

Købmand N. M. Jacobsen er født den 10. Maj 1880 i Klim. Han kom i Købmandslære i 1894 i Thorup hos Købmand Christensen. Derefter var han ansat i forskellige Forretninger som Kommis, indtil han begyndte sin egen Virksomhed. Købmand Jacobsen er indenfor sin Stand en afholdt og agtet Mand, hvis Dygtighed man har benyttet paa flere Omraader. Han er saaledes i Bestyrelsen for Klim Sparekasse, Medlem af Menighedsraadet og Medlem af Hanherreds Handelsforening.

VIBORG

Viborg hører til Landets ældste og mærkeligste Byer. Dens Historie gaar tilbage til Oldtiden, da den antagelig var en central Kultplads. Den var Jyllands Hovedstad og Sædet for dets Landsting og i lange Tider det Sted, hvor Kongevalg og Kongehyldning hyppigst fandt Sted, og de fleste vigtige Begivenheder i Landets Historie er indtil op i den nyere Tid knyttet til dens Navn.

Det var her, at Jyderne tog Knud Magnussen til Konge efter Erik Lams Død; og i Nærheden af Byen overvandt Svend Grathe i 1150 Knud, hvorefter den første lod Byen befæste og gav den flere Privilegier.

Byen er en af de ældste danske Handelsstæder. Paa Harald Blaatands Tid opholdt Islænderen Gisle Sursson sig her for Handelens Skyld, ved hvilken Lejlighed han blev omvendt til Kristendommen.

Byen maa antages i Middelalderen at have haft omtrent den samme Udstrækning som nu, om den end har været tættere bebygget, især mod Søen. Byens Storhedstid holdt sig op til Enevældens Indførelse. Det siges, at Viborg før Suveræniteten langt skal have overgaaet andre jydske Købstæder i Formue og Indbyggernes Tal. Med Suverænitetens Indførelse tog Byen en Del af i Velstand. I vor Tid er den dog gaaet en Del frem, ved Slutningen af 19. Aarh. havde den mere end 3 Gange saa mange Indbyggere som ved Begyndelsen.

Stænderforsamlingens Ophævelse var et haardt Slag for Byen, men den fik dog efterhaanden en Slags Erstatning i Institutioner, der henlagdes dertil.

1851 kom Kreditforeningen, den ældste i Landet. 1841 fik Byen eget Toldsted. 1863 kom Jernbanen, og 1864 aabnedes Strækningen Viborg—Skive, men det bragte ingen større Vækst. Oprettelsen af Sindssygeanstalten 1877 skaffede Byen en stor Institution med Udviklingsmuligheder, som i fuldt Maal er blevet udnyttede.

1889 fik Byen Amtssygehus, 1891 Landsarkivet, og i 1907 henlagdes Hedeselskabets Hovedkontor hertil. Byens Indbyggerantal er 16.635.

HOLGER CHRISTENSENS EFTFG.
(S. N. REFFSKIER)

I Aaret 1926 overtog Købmand S. N. Reffskier Viborg-Firmaet Holger Christensens Eftfg., som paa det Tidspunkt omfattede Handel med Jern, Staal og Kolonial en gros. Forretningen, som er den største en gros Virksomhed paa dette Omraade i Viborg, er senere udvidet til ogsaa at omfatte en gros Salg af Rør og Sanitetsartikler.

Den har til Huse i Vestergade 4, hvor der er opført Magasiner og Kontorer, og her er ialt beskæftiget en Snes Personer. Firmaet disponerer over et velassorteret og meget stort Lager indenfor alle de Branchegrupper, som er nævnt ovenfor, og har en Kundekreds, der findes ikke alene i Byen men langt ud i Oplandet.

Den nuværende Indehaver, Købmand Reffskier, der er født den 7. November 1883 i Asdal og er uddannet som Materialist, driver ved Siden af den øvrige Virksomhed ogsaa Materialhandel og har i Tilknytning til denne oprettet egen kemisk Fabrik, hvor der fortrinsvis fabrikeres Husholdningsartikler. Disse har Kunder over hele Landet.

Købmand Søren Nielsen Reffskier, der er Formand for den lokale Handelsstandsforening, har efter endt Uddannelse arbejdet i forskellige Forretninger, indtil han i 1912 startede sin egen Forretning i St. Mikkelsgade. Her var det, at han i Aaret 1918 oprettede den kemiske Fabrik. I 1926 overtog han tillige Holger Christensens Eftf., som han siden har arbejdet frem til Firmaets nuværende Position.

VIBORG BYES OG OMEGNS SPAREKASSE

Efter at der i Aaret 1820 og efterfølgende Aar var blevet oprettet Sparekasser i København og flere andre Købstæder, sammentraadte i Aaret 1826 følgende Mænd, der da alle boede i Viborg: Justitarius i Landsoverretten, Etatsraad J. Jespersen, Kaptajn Undall, Kammerjunker, Herredsfoged F. Bülow, Adjunkt Dorph, Sognepræst J. Friis, Landsoverretsprokurator C. Møller, Amts- og Koloniforvalter Ingstrup og Købmand A. B. Friis for at oprette og bestyre en Sparekasse for Viborg By og dens Omegn, i det væsentlige efter de samme Grundsætninger og Regler, som var gældende ved andre Sparekasser i Landet.

Efter at de nævnte Mænd, af hvilke Ingstrup kort Tid efter afgik ved Døden, medens Dorph blev befordret til Embede andetsteds, efterhaanden havde forberedt Sparekassens Oprettelse og suppleret sig med Oberstløjtnant Simonsen og daværende Boghandler Dons, udgik den 20. Oktbr. 1828 en Indbydelse til Op-

rettelse af en Sparekasse. Den 28. Oktober samme Aar begyndte Sparekassen sin Virksomhed, og Sparekassens Bestyrelse var i Henhold til Avertissement i Avisen da forsamlet paa Viborg Raadhus, for første Gang at modtage Indskud i Kassen.

Hverken Forhandlingsprotokollen eller Kopibøgerne giver nogen Anledning til at antage, at der er blevet afholdt noget Møde af den samlede Bestyrelse forinden den 22. December 1829, paa hvilken Dag der efter Forslag af Boghandler Dons vedtoges, at Regnskabet fremtidig skulde revideres af 2 Revisorer samt at dette skulde trykkes og offentliggøres i de stedlige Aviser; endvidere vedtoges det at forandre den ugentlige Kontordag fra Lørdag til Onsdag.

Ser man paa første Aars Regnskab, bemærker man, at Indskudet fra Interessenterne i det forløbne Aar har været 7484 Rdl. og 66 Skilling og paa Repræsentativ Kontoen 4950 Rdl. 74 Skilling. Endvidere at 210 Personer det første Aar afbenyttede Sparekassen.

I 1837 vedtages forskellige Ændringer i Sparekassens Love. Det blev saaledes vedtaget, at der for Eftertiden ikke maatte indestaa mere end 500 Rdl. paa en Konto, og endvidere, at Sparekassen mod fornøden Sikkerhed skulde udlaane 800 Rdl. i Sedler i Summer fra 5 til 50 Rdl.

Naar Direktionen i 1845 vedtager at forhøje Beløbet af smaa Laan til 4000 Rdl. og samme Aar indvilger i at yde Straffeanstalten et Laan paa 20.000 Rdl., skønner man tydeligt, at en ny Æra i Sparekassens Liv er ved at oprinde, og Regnskabet i de følgende Aar viser ogsaa den store Betydning, denne har haft for hele Byens Udvikling.

Den 1. August 1868 holdtes Direktionsmøde om Opførelse af en Bygning til Sparekassen; man besluttede at opføre en Nybygning; denne kan man se paa Mathiasgade omtrent overfor Mageløsstræde. Indflytningen i denne Bygning fandt Sted i November Maaned 1869. Denne Bygning udvidedes 20 Aar senere med en Tilbygning (Arkitekt H. C. Amberg).

Den 1. Januar 1872 besluttedes at oprette en Bankafdeling for Diskontering af Veksler, og denne Afdeling fik Kontordage Mandag og Torsdag.

I 1886 forandredes Kontortiderne for Sparekasseafdelingen fra 3 Dage ugentlig til alle Hverdage og Bankafdelingen ligeledes. I 1913 købte Sparekassen for 55.000 Kroner den Urmager R. Fog tilhørende Ejendom paa Mathiasgade udfor Hjultorvet, for derpaa at opføre en Bygning. Denne, der er opført efter Forslag af Arkitekt Helge B. Møller, København, indviedes til Brug den 24. September 1915.

Sparekassens Tilsynsraad i 1934 bestod af d'Herrer Partikulier A. Hansen, Tømrermester C. W. Jensen, Købmand M. Klitgaard, Landstingsmand H. Hauch, Overretssagfører Chr. Ørum, Gaardejer Marinus Olsen og Teglværksejer C. Piper, og som administrerende Direktør fungerer Direktør H. T. Holm.

Direktør Holm, der er født i Viborg den 24. Januar 1873, blev i 1897 ansat som Assistent i Sparekassen, i 1910 som Bogholder og siden 1921 som administrerende Direktør.

PRIVATBANKEN FOR VIBORG OG OMEGN, AKTIESELSKAB

I Efteraaret 1917 stiftede en Kreds af Viborg Bys Borgere paa Initiativ af afdøde Fabrikant H. C. Krogh »Privatbanken for Viborg og Omegn«.

Forhen havde i mange Aar en stedlig Bank i Byen virket under Navnet »Viborg Bank«, men da »Den danske Andelsbank« i Efteraaret 1917 overtog »Viborg Bank«, der saaledes kom til at virke under ganske andre Former og ligesaa kom til at tjene andre Formaal, traadte som ovenfor nævnt en Kreds af Byens Borgere sammen og stiftede den nuværende Bank, der hovedsagelig skulde virke som lokal Bank og for lokale Interesser. Under skiftende Forhold og under ret vanskelige Kaar, idet der i Byen findes en meget stor Sparekasse med delvis Bankforretning og en Filial af en af de københavnske Hovedbanker, er Banken dog Aar for Aar vokset op til en solid Institution, hvis Anseelse og Betydning i Aarenes Løb har haft gavnlig Indvirkning paa Byens Erhvervsliv.



Bankdirektør
O. Frostholm

Som Bankens første Formand valgtes i Aaret 1917 daværende Stiftamtmand i Viborg, Kammerherre Howard Grøn, og som Formand fungerede i 1934 Direktør, Kreditforeningsrepræsentant Severin Olsen, Sparkjær.

Som Bankbestyrelsens Formand fungerer Fabrikant N. Kalhave, Viborg.

Bankens Aktiekapital udgør Kr. 500.000,00 med en Reservekapital paa Kr. 303.000,00, et samlet Indlaan af 4 Millioner Kroner og en samlet Balance paa 5 Millioner Kroner. Bankens Totalomsætning har i de senere Aar ligget mellem 128—150 Millioner Kroner.

Banken, der har et Personale paa 10 Personer og har Afdelingskontorer i Bjerringbro og Skals, er stedlig Korrespondent for Nationalbanken og Privatbanken i København, men har iøvrigt Forbindelse med samtlige Hovedbanker i København og med Aarhuus Privatbank.

Bankens administrerende Ledelse er lagt i Hænderne paa Direktør O. Frostholm, der er født i Thisted den 17. Februar 1879. Direktøren er oprindelig uddannet paa Sagførerkontorer, men har siden Aaret 1903 været ved Bankfaget. Direktør Frostholm er en kendt Personlighed overalt i Viborg, hvor man i Aarenes Løb har lært at værdsætte hans Dygtighed som Bankmand, men ogsaa uden for Viborg By og i Særdeleshed indenfor Bankkredse er Direktør Frostholms Navn meget anset, hvorfor man i Tidens Løb har overdraget ham forskellige Tillidshverv, som han med Dygtighed og Omhu har røgtet. Direktøren er saaledes Medlem af Bestyrelsen for »De danske Provinsbankers Forening«, Bestyrelsesmedlem for »De danske Provinsbankers Pensionsfond« og Formand for Bestyrelen for »Danske Provinsbanklederes Understøttelsesfond«; endvidere er Direktøren Revisor i »Hedebruget«.

A. PHILIPSEN & CO.

Den omfattende Virksomhed, der nu er almindelig kendt under ovennævnte Firmanavn, grundlagdes i Viborg i Aaret 1906 som Maskinfabrik. Det var mindre Maskiner, man fremstillede. Samme Aar optog man tillige elektriske Installationsarbejder i By og Opland, og denne Del af Virksomheden har i Aarenes Løb udviklet sig saa stærkt og efter saa store Linjer, at den nu danner en selvstændig Afdeling indenfor Firmaet.



Fabrikant Aage Philipsen

Omkring 1919 blev Firmaet endvidere autoriseret som Fordforhandler, og i den Anledning lod man opføre flere store, moderne Værksteder samt en speciel Udstillingshal. I Tilknytning hertil oprettedes der i 1926 en Filial i Herning under Navnet: Herning Motor Co.

Firmaet, der normalt beskæftiger helt op til 60 Personer, har ogsaa optaget Sanitets-, Centralvarme- og Vandanlæg paa sit Arbejdsprogram, og det har siden Starten udført en Række meget betydelige Arbejder i Jylland.

Fabrikant Aage Philipsen, der startede Virksomheden, er født den 15. Januar 1881 i Viborg. Han kom i Maskinlære hos sin Fader og var efter udstaaet Læretid i flere Aar i Tyskland og Schweiz, hvor han arbejdede i flere af de store Fabriks- og Industricentre.

HOLGER MARTHINSEN & SØN

Holger Marthinsen & Søns Møbel- og Tæppeforretning grundlagdes i Aaret 1868 af Niels Marthinsen, ovennævnte H. Marthinsens Bedstefader, der begyndte som Snedker i Dumpen 6. I Aaret 1907 deltes Forretningen, der paa det Tidspunkt var kommet godt i Gang, mellem to Brødre. Den ene blev i Dumpen, den anden, Holger Marthinsen, flyttede til den nuværende Forretning i Mathiasgade, hvor han begyndte den Tæppe- og Møbelforretning, som nu er Byens største og førende paa dette Omraade. Ved Forretningens 25-Aars Jubilæum i 1932 blev Sønnen Gunnar Chr. Marthinsen optaget i Firmaet som Medindehaver. Til Forretningen, der ialt beskæftiger 13 Personer, hører eget Snedker-, Tapetserer- og Malerværksted.

Købmand Holger Marthinsen er født den 24. Oktober 1885. Gunnar Chr. Marthinsen den 18. Januar 1909. De er uddannede henholdsvis som Møbelsnedker og ved Handelen, bl. a. hos Illums Møbel- og Tæppeafdeling. H. Marthinsen er Inspektør for Jysk Hypotekforening for Viborg og Thisted Amter.

I/S TH. BENTSENS KLÆDEFABRIK

Et af de Fag, som Udviklingen har revolutioneret, er Farverifaget. I tidligere Tider kom Bønderne til Byerne med deres hjemmegjorte Beklædningsgenstande, og det blev nu Farverens Sag at pynte op paa disse ikke altid lige elegante Ting. I vore Dage hænder det sikkert ikke saa ofte, at en Hedebonde kommer med et Sæt Vadmelstøj til Farvning, og dog er Farveriet en større Industri nu end nogensinde før.

Hvornaar I/S Th. Bentsens Klædefabrik er grundlagt kan ikke siges bestemt, men i 1888 kom den da 34-aarige Farver Th. Bentsen til Viborg og blev Forpagter af »Jensens Farveri« i Dumpen, og i 1896 købte han selv Virksomheden og Ejendommen. I 1906 indrettedes sideløbende med Farveriet en kemisk Tøjrensningsanstalt, og omtrent samtidig anskaffedes de første af de Vævestole, paa hvilke det Tøj, der skulde gøre Bentsens Navn landskendt, blev fremstillet. I 1907 forhandlede et Konsortium i Viborg om at lave et stort Dampvaskeri, men Planen blev ikke realiseret. Saa tog Th. Bentsen Ideen op og indrettede i 1908 et moderne Vaskeri, der stadig er det største og førende i Byen. Flere Udvidelser har været nødvendige, men i 1919 brændte hele Virksomheden, og nye tidssvarende Bygninger blev opført paa samme Plads. Siden den Tid har Virksomheden fortsat sin stadige Udvikling. Til Klædefabriken, hvor Varerne fremstilles af den gode danske Uld, er siden 1925 knyttet en Afdeling for Fremstilling af Konfektion af Fabrikens egne Frembringelser. Denne Afdeling har været stadig voksende og beskæftiger nu 50 Syersker, og Varerne sælges ved egen Rejsende over hele Landet.

I den store moderne 4-Etages Fabriksbygning, der som nævnt er opført i 1919, findes saaledes nu Farveri, kemisk Tøjrensningsanstalt, Dampvaskeri, Klædefabrik og Systuer for Konfektion, og der er nu Beskæftigelse til ca. 100 Personer. Et smukt Vidnesbyrd om hvad Energi, Initiativ og dristigt Fremsyn kan skabe. Den store Virksomhed ledes nu af de tre Brødre Sofus, Aksel og Holger Bentsen, der alle har faaet deres Uddannelse ved Farveri, Væveri og Spinderi paa Faderens Fabrik.

Sofus Bentsen, der er født den 28. August 1883 i Esbjerg, forestaar den daglige Ledelse og Administration af hele Virksomheden.

Aksel Bentsen, der er født den 3. September 1887 i Hørup Mølle ved Kjellerup, besøger Kundekredsen og forestaar Salget, og endelig forestaar Holger Bentsen Fabrikens tekniske Drift og alt derunder hørende. Sidstnævnte er født den 14. November 1889 i Viborg.

MARTIN FISCHER



Grosserer Holger Fischer



Grosserer Martin Fischer

Trælastforretningen er grundlagt i 1860 af Martin Fischer (f. 1837, d. 1892), og blev efter hans Død overtaget af Sønnen, Martin Fischer (f. 1868), der i 1908 optog H. F. Fischer (f. 1880) som Kompagnon.

Forretningen omfattede oprindelig Kolonial-, Korn og Trælast m. m., men specialiseredes fra 1898.

Martin Fischer bor nu i København, og Holger Fischer har fra 1908 haft Ledelsen.

I 1917 erhvervedes et stort Grundareal i den sydlige Bydel, hvor der anlagdes en ny Tømmerplads med store moderne Lagerrum.

Holger Fischer har i en 4-aarig Periode siddet i Byens Raad og er Medlem af en Række Bestyrelser og Repræsentantskaber.



Fra 1895

A/S BAYERSK- & HVIDTØLSBRYGGERIET »ODIN«



Direktør Peter Hviid

Allerede paa Valdemar Sejers Tid var Viborg kendt som en af Landets bedste »Ølbyer«. Dengang kaldtes det lokale Øl for »Viborg Skald«, hvilket i Folkemunde blev til »Viborg Skrald«, formentlig fordi en af dets Virkninger var en udtalt Trang til at lave »Skrald« eller Sjov. Der var dengang flere Bryggerier i Staden. De er nu borte og glemte, men Viborg Øllet har bevaret sin høje Standard og er takket være Bryggeriet »Odin« stadig kendt over det ganske Land.

Den 3. December 1832 begyndte Christen Olsen at brygge i Ejendommen St. Sct. Mikkelsgade 7, ligesom han fremstillede Salgsmalt til Hjemmebrygning. Christen Olsen døde i 1847, og skiftende Ejere har ført Virksomheden, der i 1868 fik Navnet »Odin«, videre, at nævne dem alle vilde føre for vidt, men man kan sige, at næsten hver af dets Ejere og Ledere gennem Tiden har foretaget Udvidelser og Moderniseringer.

I Juli 1899 overgik Virksomheden til Aktieselskab med C. E. Pehrsson som administrerende Direktør, og siden hans Død i 1923 har Peter Hviid været Direktør for Aktieselskabet, som nu beskæftiger 50—60 Personer og har Depoter overalt. Ikke mindst det fortrinlige, lægeanbefalede Maltøl og Maltekstrakt har gjort »Odin«s Navn kendt, men ogsaa dets Bayersk- og Hvidtøl staar paa et højt Stade. Endelig bør nævnes den i senere Aar optagne Fabrikation af Mælkesyredrikken »Monark«, der straks har faaet en betydelig Udbredelse.

Direktør Peter Hviid er født i Aalborg d. 4. Januar 1886. Sin Uddannelse fik han ved Handelen, og han var selvstændig Købmand i Viborg i 12 Aar, før han traadte ind i Aktieselskabet.



Et Billede fra 1892

VIBORG ANDELS-SVINESLAGTERI

Viborg Andels-Svineslagteri grundlagdes i Aaret 1897 og var fra første Færd oprettet med det Formaal for Øje at omfatte saavel Land som By. Initiativet til dets Oprettelse blev taget af et privat Selskab, som allerede 5 Aar efter Starten overdrog Slagteriet til A/S I. D. Coopmann.

Slagteriet, som i 1912 omdannedes til Andelsselskab, blev i de første Aar ledet af Direktør Møller. Han afløstes paa denne Post af Direktør Godskesen, der forestod Slagteriet indtil 1919, da den nuværende Direktør H. C. Schade blev knyttet til Virksomheden.

Slagteriets Bygninger opførtes i 1897, men er udvidede og moderniserede flere Gange, ligesom man til enhver Tid har rettet sig efter vore Dages Krav i sanitær Henseende. I 1920 installeredes saaledes et større Køleanlæg, og i 1928 udvidedes Kølerummene og Saltkælderen saaledes, at der blev Plads til at dræne Flæsket i den afkølede Kælder.

Den daglige Virksomhed omfatter, foruden Bacontilvirkningen, Fedtsmelteri, Pølsemageri og Destruktion og beskæftiger et halvt Hundrede Mand.

Direktør H. C. Schade er født den 3. August 1886 i St. Aistrup, Aalborg Amt. Han var, indtil han kom til nærværende Foretagende, ansat ved Aars Andelsslagteri.



VIBORG RULLEGARDINFABRIK


Fabrikant Søren Sørensen

Viborg Rullegardinfabrik grundlagdes i Aaret 1919, idet dens Indehaver, Malermester S. Sørensen, paa det Tidspunkt knyttede denne Gren til sin allerede da bestaaende Malervirksomhed.

Han begyndte paa bar Bund, efter i sin Ungdom at have gennemgaaet en grundig Uddannelse paa en Specialfabrik i Berlin. Fabriken fik Lokaler i St. Sct. Mikkelsgade 4, sammen med Malervirksomheden, hvor den endnu har til Huse, og her har den udviklet sig jævnt og støt.

Der fremstilles nu alle Arter af Rullegardiner, som fortrinsvis sælges i Jylland, men Fabrikant Sørensen har dog ved nogle Lejligheder eksporteret til Udlandet.

Salget sker baade en detail og en gros, og Sørensen repræsenterer selv sin Forretning hos Kunderne Landet over.

Fabrikant Søren Sørensen, der er født den 3. Februar 1881 i Viborg, er oprindelig uddannet som Maler og driver stadig en af Byens største Malerforretninger sideløbende med Rullegardinfabriken.

A/S VIBORG KORN- & FODERSTOFFORRETNING


Forretningsfører
Eli Peder Pedersen

Til de yngre Firmaer indenfor Branchen, der allerede har opnaaet en vis Position, hører A/S Viborg Korn- & Foderstofforretning, der har til Huse paa Store Torv i Viborg, og som nu beskæftiger 5 Mand.

Firmaet er grundlagt 1. November 1927 med det Formaal at drive Handel med Korn, Foderstoffer, Markfrø og Kunstgødning, og senere har man optaget en ikke uvæsentlig Specialitet, nemlig Hønsefoder i en Blanding, der fremstilles efter egen Opskrift. Ligeledes bør nævnes, at der sælges en Del kontrolleret Sædekorn.

Aktieselskabets Kundekreds strækker sig over hele Viborgs naturlige Opland, og der er faste Vareture til alle de forskellige Pladser.

Siden 1. Juli 1933 har den daglige Ledelse af Firmaet været lagt i Hænderne paa Forretningsfører Eli Pedersen. Pedersen har da ogsaa været i Firmaet fra ganske kort Tid efter dets Start og har saaledes sikkert de bedste Forudsætninger for at føre det videre frem. Han er født i Viborg d. 20. April 1909.

ANDERS PETERSEN, TAPET- & FARVEHANDEL

Anders Petersens Tapet- & Farvehandel, der er grundlagt af den nuværende Indehaver i 1930, er et af de yngre Firmaer indenfor Branchen. Starten fandt Sted under meget beskedne Former, men Petersens faglige Dygtighed og Energi har bevirket, at der allerede paa de faa Aar er skabt en betydelig Omsætning, og der er nu til Stadighed Beskæftigelse til 5 Personer i Forretningen. Netop nu staar man foran en betydelig Udvidelse og Modernisering, og der er al Grund til at formode, at de større og bedre Forhold vil bevirke, at Omsætningen bliver endnu større fremtidig.

Forretningen fører alt i Malervarer, Tapeter, Linoleum o. s. v. og sælger saavel detail som en gros.

Anders Petersen, der er Medlem af Ligningskommissionen, er født i Viborg d. 2. April 1905. Sin Uddannelse har han faaet i Viborg bl. a. 6 Aar hos K. Gildsig, Viborg.

VIBORG EXPORTFORRETNING

Denne indenfor sin Gruppe ret betydelige Forretning grundlagdes i Aaret 1915 af Købmand Jørgen Boje, Randers. Den oprettedes som Filial, og dens første Bestyrer blev den nuværende Indehaver, Købmand Chr. Sørensen, der i 1922 blev optaget som Kompagnon og 3 Aar senere overtog Forretningen som sin egen. Firmaet driver Eksport med Uld, Huder og Skind, der opkøbes rundt om i Landet gennem Tillidsmænd, og eksporteres til Udlandet, hvor man har en fast Stab af Aftagere. Ved Siden af denne Virksomhed har Forretningen Oplag af Margarine for Korsør Margarinefabrik.

Købmand Chr. Sørensen, der er født den 5. Februar 1892 i Randers, er uddannet i Branchen ved Firmaets Grundlægger. Han har i Tidens Løb været Medlem af mange Bestyrelser, men har nu trukket sig tilbage for helt at hellige sig sin Forretning, der takket være hans energiske Indsats er i stadig Udvikling.

A/S VIBORG PAPIR-COMP. OG A/S METALVAREFABRIKEN »TRIO«

Førstnævnte Firma grundlagdes i Aaret 1914 af dets nuværende Direktør, Aug. F. Tams. — Aug. F. Tams startede paa St. Torv som Hovedkommissionær for Den Danske Boghandlerforening og tillige, under beskedne Former, med Papir en gros. I 1916 flyttede Forretningen til andre Lokaler i Mathiasgade 38—40, samtidig med at Aug. F. Tams etablerede den af Aage Mogensen nu videredrevne Boghandel. To Aar senere solgte Aug. F. Tams Forretningen til Gyldendal i København. Han fortsatte som Leder af samme, indtil Gyldendal i 1923 afhændede Papir en gros-Afdelingen til A. Høgsted Andersen. I 1928 overgik Papir en gros-Forretningen til et Aktieselskab med d'Herrer Aug. F. Tams og G. Krohn Jensen som Direktører. Den flyttedes Aaret efter til de nuværende Lokaler i Mathiasgade 31—33, og samtidig oprettede man et Bogtrykkeri.

Forretningen har gennem Aarene erhvervet sig et kendt og anset Navn. I denne beskæftiges nu 15—16 Personer.

I 1933 oprettedes et Datterselskab: A/S Metalvarefabriken »Trio« med Aug. F. Tams som administrerende Direktør.

Virksomheden fabrikerer og forhandler Specialartikler, hvoraf de mest bekendte er Petroleumsapparatet »Trio« og Trykapparatet »Eminent«.

Direktør Aug. F. Tams er født i Leerbæk Mølle ved Vejle den 19. Juni 1889. Aug. F. Tams er i Viborg Handelsstandsforenings Bestyrelse og Kasserer for Handelsskolen.

Direktør G. Krohn Jensen er født i Vinderup den 27. Marts 1893 og er i Bestyrelsen for Viborg Borger- og Haandværkerforening.

ISENKRÆMMER A. SUMBORG.

I Sct. Mathiasgade 56 grundlagde Isenkræmmer Jens Sumborg i Aaret 1905 den Forretning, som nu drives under A. Sumborgs Navn. Forretningen begyndte ret smaat i det som almindelig Isenkram en detail, men støt og roligt arbejdede den sig i Vejret, og i 1911 havde den udviklet sig saa meget, at en Udvidelse var paakrævet. I 1918 og 1922 fulgte andre Udvidelser, sidstnævnte Aar skabtes bl. a. den nuværende smukke Façade.

I Øjeblikket er der ansat 6 Personer i Forretningen, der foruden Isenkram ogsaa omfatter Glas og Porcelain. Indehaveren, A. Sumborg, der overtog Firmaet efter sin Fader i 1918, er født den 18. December 1882 i Viborg, hvor han lærte Faget hos sin Fader. Han er Viceborgmester, Medlem af Byraadet og Formand for Købmændenes Oplysningsforening.

JOH. M. STØTTRUP'S EFTF.

Det kendte Foretagende i Lille Sct. Hansgade 11 i Viborg er grundlagt saa langt tilbage som i Aaret 1884 af Bagermester Joh. M. Støttrup, der begyndte under meget beskedne Kaar og i mange Aar kun havde 1 Ovn. Først i 1903 blev den gamle Ovn udskiftet med en ny moderne 3-Etagers Ovn, og ved samme Lejlighed blev der foretaget flere Udvidelser.

Sammen med Bageriet har der i de sidste 35 Aar været drevet offentlig Badeanstalt, der omfatter baade Damp-, Kar- og Brusebade. Disse sidste har i samme Aarrække især været benyttet af Garnisonen. Ialt beskæftiger den nuværende Indehaver, Bagermester N. Chr. Støttrup, der er født den 15. Oktober 1884 i Viborg og har lært hos Bagermester Aalkiær i Viborg, 12 Personer.

Han har i Aarenes Løb haft flere Tillidshverv.

J. N. KJÆRSGAARDS TØMMERHANDEL,
AKTIESELSKAB

Et af de ældre Firmaer, som er kendt over hele Viborg Amt, er A/S J. N. Kjærsgaards Tømmerhandel, der er grundlagt allerede 1876 af Tømmerhandler J. Skaarup under meget mindre Former end nu. Denne drev Tømmerhandelen indtil 1913, da den blev købt af J. N. Kjærsgaard, som tidligere havde drevet en blandet Landhandel i Lime i Salling.

J. N. Kjærsgaard, som var født d. 12. Febr. 1874, oparbejdede — ikke mindst under Krigsaarene — en meget betydelig Forretning med al Trælast, egen Import af udenlandske Træsorter, Bygningsartikler m. m. samt Morsø Støbegods, hvoraf Oplag haves.

Da J. N. Kjærsgaard døde i 1927, blev Sønnen Gustav N. Kjærsgaard den daglige Leder af Firmaet og fra 1929, da det omdannedes til Familie-Aktieselskab, dets Direktør.

Aktieselskabet har til Huse i egne Bygninger bestaaende af store Tømmerskure og Kontorer, og det har nu fast Beskæftigelse til 10 Personer.

Direktør Gustav N. Kjærsgaard er født i Lime den 24. November 1902. Sin faglige Uddannelse har han faaet i A/S Hobro Tømmerhandel og i Lithauen, hvor han opholdt sig et Aars Tid, indtil han i 1924 indtraadte i sit nuværende Firma.

Direktør Kjærsgaard er Medlem af Viborg Købstads Ligningskommission og af Repræsentantskabet for A/S Privatbanken for Viborg og Omegn.

VIBORG TRICOTAGEFABRIK

Denne Virksomhed, der kun har eksisteret i saa faa Aar, men allerede har skabt sig et kendt Navn for sine Fabrikata over hele Landet, grundlagdes i Aaret 1933 i Viborg af Fabrikant H. Øland Christensen.

Siden Starten har Fabriken været i fortsat Udvikling, og den beskæftiger i Øjeblikket 16 Personer. Dens Artikler, der især omfatter Dameundertøj, sælges en gros til Grossister rundt om i Landet.

Fabrikant H. Øland Christensen, der ved et personligt energisk Arbejde selv har arbejdet sin Forretning i Vejret, er født den 28. September 1906 i Hobro. Han er uddannet ved Handelen, men gik senere over til denne Branche, som han paa egen Haand har sat sig ind i.

I Januar Maaned 1935 afstod Fabrikanten sin Virksomhed til den nuværende Indehaver, Fabrikant A. Damgaard Jensen, der er født den 29. Juli 1909 og har faaet sin Uddannelse indenfor Manufaktur- og Trikotagebranchen.

A/S ARBEJDERNES FÆLLES-BAGERI

Arbejdernes Fællesbageri i Viborg grundlagdes i Aaret 1900 med det Formaal at levere godt og billigt Brød ikke alene til Aktionærerne, men til alle, som vilde købe Bageriets Produkter. Aktiekapitalen var ved Starten paa 1300 Kr., og Bestyrelsens første Formand blev Arkivbud Agerby.

Starten var forøvrigt ret beskeden. Bageriet havde først til Huse i Lille Mikkelsgade. Her blev man indtil Aaret 1918, da man købte et Bageri i Lille Sct. Hansgade, hvor man senere har foretaget betydelige Udvidelser. Her er nu indrettet et i alle Henseender moderne og hygiejnisk indrettet Bageri, hvor der til Stadighed beskæftiges en Snes Personer. Der bages Rugbrød, Franskbrød og Fintbrød.

I Øjeblikket er Redaktør A. C. Mortensen Formand for Aktieselskabets Bestyrelse.

VIBORG PAPIRLAGER

Denne Forretning, der siden Starten i Aaret 1925 har været i uafbrudt Udvikling og Fremgang, grundlagdes af den nuværende Indehaver, Grosserer Johs. Nielsen, der begyndte i Sparegade i Viborg under smaa Forhold. Nielsen lagde fra første Færd Virksomheden an paa en gros Salg af Papir og Agentur. I 1927 udvidede han desuden Virkefeltet til ogsaa at omfatte Trykkeri. Det er især Poser og Emballagepapir, som Forretningen excellerer i, og den har et stort Salg af disse Varer til Forretningsdrivende over hele Jylland. I 1930 flyttede Firmaet til de nuværende Lokaler i St. Sct. Hansgade.

Grosserer Johs. Nielsen, der er født den 11. December 1886 i Bække, er uddannet i Branchen hos Bundgaard Andersen i Vejle. Han har desuden været ansat hos Charles Hindberg i Vejle og i Gyldendals Filial samme Steds som Lagerforvalter.

JØRGEN PEDERSEN, AUTOMOBILFORHANDLER



Autoforhandler Jørgen Pedersen

Allerede i 1920 indrettede Jørgen Pedersen et Reparationsværksted specielt for Automobiler, og med den hurtige Udvikling, Automobilismen siden den Tid har haft, er Forretningen vokset og har flere Gange krævet Udvidelser.

I 1923 optoges Forhandling for Viborg og Omegn af Overland Vogne og i 1926 af Chrysler Plymouth. I 1932 opførtes nye Bygninger med moderne Værksteder, Garager o. s. v., saa Forretningen, der har Beskæftigelse til 10—12 Personer, nu fremtræder som fuldt ud moderne og leveringsdygtig, hvad enten det gælder Anskaffelse af en ny Vogn eller Reparationer af hvilken Art, der nævnes kan. Virksomheden strækker sig nu over et Areal af 3400 Kvadratalen.

Jørgen Pedersen er født i Viborg i 1894 og har været beskæftiget i Branchen siden 1912.



FABRIKEN »HOLA«

Fabriken »Hola«, der grundlagdes den 1. December 1932 af Fabrikant H. Langer Andersen, var fra Starten baseret paa Fremstilling af Skovle, Spader og Haveredskaber iøvrigt. Den Linie er fulgt til Dato, og Fabriken, som nu fra en beskeden Begyndelse har arbejdet sig op til at kunne beskæftige en halv Snes Mand, er i stadig Udvikling, ligesom dens Redskaber efterhaanden er blevet godt indarbejdet paa det danske Marked.

Fabrikant H. Langer Andersen, der er født den 12. Februar 1903 i Harboøre, er uddannet ved Handelen og drev fra 1925 selvstændig Forretning med Have- og Markredskaber en gros, indtil han oprettede sin egen Fabrik i 1932. Denne har til Huse i Sct. Mogensgade 25-27.

N. S. VESTER,
FARVEHANDEL EN GROS

I Aaret 1908 grundlagde Farvehandler N. S. Vester sin nuværende Virksomhed i Løgstør, hvor han begyndte med at handle en detail med Tapet, Farver og Rullegardiner. Da Forretningen var kommet godt igang, gik Vester over til ogsaa at handle en gros. I 1911 startede Vester en Filial i Aars, som han solgte til Lars Bjørn, Aars, 2 Aar senere. I 1918 afstod han Farve- og Tapethandelen til Brdr. Ellingsøe, der fortsat driver denne Forretning, og rejste til Viborg, hvor han etablerede sig 1919 med Farvehandel en gros.


Grosserer N. S. Vester

Denne en gros Virksomhed omfatter ligeledes Import af Linoleum fra England og Tyskland. Siden 1928 har man ogsaa haft Detailudsalg i Mathiasgade 15.

Grosserer N. S. Vester, der er født den 12. Oktober 1884 paa Mors, er uddannet som Maler i Bjerringbro og har faaet sin handelsmæssige Uddannelse i K. Jensens Farvehandel i Nykøbing Mors.

N. S. Vester har i 8 Aar været Medlem af Viborg Købstads Ligningskommission, er Medlem af Søndre Sogns Menighedsraad og Kasserer for Indre Missions Samfund i Viborg siden 1924.

VIBORG MARGARINEFABRIK

Denne Virksomhed grundlagdes i Aaret 1919 af den nuværende Indehaver, Fabrikant S. Lassen. Han begyndte under yderst beskedne Forhold i Mogensgade 26, men arbejdede sig i Løbet af de følgende Aar støt og roligt frem.

I Dag tæller Fabriken, som udelukkende fremstiller Bordmargarine, en god og fast Kundekreds blandt Købmændene i Viborg og Opland.

Fabrikant S. Lassen, der er født den 5. Maj 1889 i Redsted, er uddannet som Mejerist og har i 5 Aar virket som Bestyrer paa Mejeriet i Bedsted, fra 1915—19.

ERNST PILGAARD,
SKOTØJ EN GROS


Grosserer Ernst Pilgaard

Den efterhaanden ret omfattende Virksomhed, der nu beskæftiger 40 Personer, er grundlagt i 1911 og overtaget i 1917 af nuværende Indehaver. Indtil 1917 var Forretningen drevet som Træsko en gros, men udvidedes straks til ogsaa at omfatte Skotøj, og i 1922 optoges Fabrikation af vendt Fodtøj. I flere Aar havde Firmaet stor Import af Skotøj, og Lokalerne blev nyopbygget, saaledes at da Valutarestriktionerne kom, var Firmaet straks i Stand til at udvide til komplet Skotøjsfabrik for Herrefodtøj og Sportsfodtøj. Fabrikatet sælges en gros.



Indehaveren, Fabrikant Ernst Pilgaard, der er født den 5. November 1893 i Brejning, Søn af Gaardejer Th. Pilgaard, Brejning, har været Medlem af Viborg Byraad og Menighedsraadet.

J. TANG DALSGAARD

Firmaet, der udelukkende omfatter Kolonial en gros, grundlagdes i Aaret 1926 i Viborg af J. Tang Dalsgaard og Holger Christensen. Forretningen er i Løbet af de faa Aar der er gaaet indarbejdet i Kundernes Bevidsthed. Den beskæftiger i Øjeblikket ca. 10 Personer.

HANS ALBRECHTSEN,
HERREEKVIPERING

Vilde man i Dag spørge en Viborgenser om, hvor der bor en større Herreekviperingshandler, vilde

han ganske givet svare: »Hans Albrechtsen i Vestergade.«

Men saaledes har det ikke altid været. Da nu afdøde Købmand Hans Albrechtsen den 20. April 1883 aabnede sin Forretning i Vestergade 8, der særlig var baseret paa Salg af Herre- og Drengetøj, var det under meget beskedne Former. Men Hans Albrechtsen viste sig hurtigt at være den rette Mand, og allerede syv Aar senere, i 1890, købtes Ejendommen i Vestergade 16, hvor Pladsforholdene var noget bedre. I 1909 døde Hans Albrechtsen, og Forretningen fortsattes af hans Enke, der havde den Glæde at se Omsætningen vokse Aar for Aar. I 1916 kom Sønnen Hans Thorvald Albrechtsen hjem efter at have udstaaet sin Læretid i en Manufaktur- og Herreekviperingsforretning, og i 1920 optog Moderen ham som Kompagnon i Firmaet, der nu er baade det ældste og største i sin Branche i Byen. I 1923 udvidedes og moderniseredes Forretningen, og i 1934 blev en endnu større Udvidelse paakrævet. Man købte derfor Ejendommen Vestergade 14, der ombyggedes, saa den danner et Hele med Nr. 16. Forretningen fremtræder i Dag som en af Byens smukkeste og mest moderne med store lyse Lokaler, 6 store Udstillingsvinduer o. s. v. og har nu Beskæftigelse til 13 Personer.

Specialiteten er stadig Herre- og Drengekonfektion, men desuden føres alt i Herrelingeri, og Kundekredsen er ikke alene Viborgensere, men Landboere fra hele Amtet.

Hans Thorv. Albrechtsen er født i Viborg i 1894. Han har som nævnt faaet sin Uddannelse ved Manufaktur og Herreekvipering.

Købmand Albrechtsen er Medlem af Bestyrelsen for A/S Privatbanken for Viborg og Omegn og af dennes Repræsentantskab. Desuden sidder han i Bestyrelsen for Manufakturhandlerforeningen.

FREDERIK PREISLER

Viborg Værktøjsmagasin, der nu indehaves og drives af Isenkræmmer Frederik Preisler, grundlagdes for omkring 75 Aar siden af Sørensen & Møller, der drev det baade som en gros og en detail samt blandet Forretning. Nogle Aar efter Starten afhændede de Virksomheden til Grosserer Holger Christensen, som atter i 1905 solgte den til den nuværende Indehaver. Der forhandles nu, foruden det oprindelige Isenkram, ogsaa Udstyr og især Værktøj.

Isenkræmmer Preisler, der er uddannet ved Branchen, bl. a. hos Chr. Sørensen i Viborg, er født i Rødding den 17. Juni 1876. Han er Formand for Viborg Isenkræmmerforening og Medlem af Repræsentantskabet for Viborg Borger- og Haandværkerforening.

VALDEMAR MIKKELSEN

Det var under meget beskedne Forhold Valdemar Mikkelsen i August 1895 grundlagde sin Forretning i Sct. Mathiasgade 64, men Udviklingen var ham gunstig, og allerede 5 Aar senere, i 1900, kunde Forretningen flyttes til større og bedre Lokaler i Mathiasgade 66 ved Hjultorvet, og paa denne Plads har den i Aarenes Løb fortsat sin jævne og støtte Udvikling. Der beskæftiges nu et Personale paa 4 Personer, og Forretningen fører alt i Isenkram, Glas, Porcelæn, Køkkenudstyr og Barnevogne m. m. Endvidere bør nævnes, at Valdemar Mikkelsen i de sidste 15 Aar har haft Kollektion for baade Vare- og Landbrugslotteriet.

Vald. Mikkelsen er født i Grønbæk Sogn den 20. Juni 1870. Han lærte hos M. P. Larsen i Randers, og var derefter i 7 Aar ansat hos P. Eriksen, Varde.

Sønnen, Aage Mikkelsen, er født i Viborg i 1898 og har lært hos Faderen, i hvis Forretning han nu har været i 22 Aar.

Han har været Formand for Viborg Isenkræmmerforening i 10 Aar og Revisor i Handelsstandsforeningen i 4 Aar.

ENGELSK HERRE-MAGASIN

v. FRANK MØLLER

Et af de største og mest kendte Herreekviperingsfirmaer i Viborg er Engelsk Herre-Magasin, der er grundlagt i 1908 af Peter Friis, Aarhus.

I August 1913 overtog P. A. Møller Firmaet, og sammen med Broderen, Frank Møller, førte han det videre frem. Da Forholdene blev for smaa til den stadig stigende Omsætning, købte P. A. Møller i 1928 Ejendommen i Vestergade 20, og lod den derværende Forretning udvide og modernisere, saa den nu er fuldt ud tidssvarende. Bl. a. bør nævnes, at der er fire meget store og moderne Udstillingsvinduer. I 1933 købte Frank Møller Forretningen, som han nu driver for egen Regning. Der er Beskæftigelse til 8 Personer, og foruden alt i Herre- og Drengekonfektion føres et stort Lager af Lingeri.

Frank Møller er født i Kalundborg den 15. Juli 1888. Han er uddannet i Manufakturbranchen, bl. a. 2 Aar i Tyskland.

CHR. BECH FRANDSEN

Det var noget af et Vovestykke, da Chr. Bech Frandsen allerede som 24aarig begyndte sin Forretning med Køkkenudstyr, Glas og Porcelæn i St. Sct. Hansgade 9 i Viborg, men den forløbne Tid har vist, at Frandsen har haft det rette Greb paa Tingene, og der er derfor al Grund til at formode, at det ogsaa nok skal gaa for ham i de kommende Aar.

Frandsen er født i Vinderup den 13. August 1908. Han er uddannet i Branchen hos Chr. Jensen Aaris i Viborg, og var derefter hos Aksel Helmers i Sønderborg og Viktor Borrit i Aarhus.

VIBORG VULKANISERINGS-ANSTALT

En af de første Vulkaniseringsanstalter i Nordjylland grundlagdes i Viborg i Aaret 1918 af Vulkanisør S. Chr. Mortensen, der med Sans for det aktuelle startede denne Specialvirksomhed paa en Tid, da Motorkøretøjerne for Alvor begyndte at trænge frem.



Vulkanisør E. Mortensen

I Aaret 1927 trak S. Chr. Mortensen sig tilbage paa Grund af Overgang til anden Branche, hvorefter hans Søn, den nuværende Indehaver, E. Mortensen, fortsatte den. Gennem Aarene har Anstalten stadig bevaret sin Førerstilling indenfor Branchen i Viborg og Opland, og den beskæftiger nu ialt 3 udlærte Svende, 1 Lærling samt Indehaveren, der er uddannet i Branchen og har taget forskellige Kursus.

I Værkstedet er der installeret 3 indstillelige Slidbanemaskiner og flere Reparationsforme. Der udføres alle Arter af Reparationer paa Dæk, Slanger og Gummifabrikata, og Virksomheden har gennem Aarene oparbejdet en god Kundekreds.

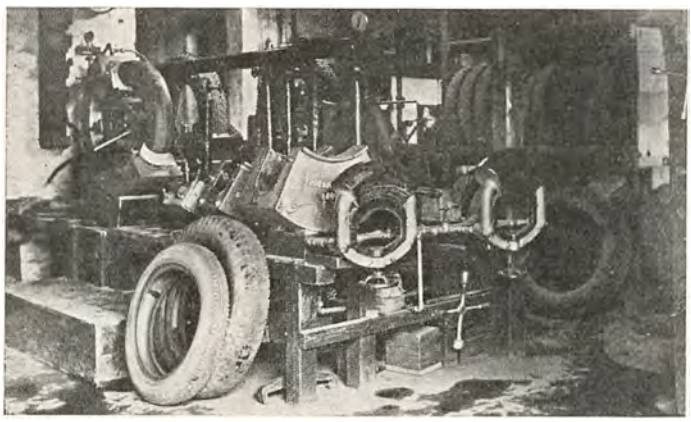

Vulkanisør E. Mortensen, der er født den 1. Oktober 1904 i Viborg, er i Bestyrelsen for Vulkanisørmesterforeningen og i Repræsentantskabet for Autogummiforhandlerforeningen.

KØBMAND M. CHRISTENSEN

Købmand M. Christensens Forretning er grundlagt saa langt tilbage som i Aaret 1828. Grundlæggerens Navn kender man ikke, men i 1858 købte Købmand Jens Preisler den store, blandede Landforretning, der allerede paa det Tidspunkt nød stor Anseelse i By og Opland. Efter Preislers Død overtoges Forretningen af Købmand Fraenckel, der ogsaa var Direktør i Sparekassen, og derefter kom Preislers Søn, Christian Preisler, til at staa i Spidsen for den gamle Virksomhed. Endnu et Par Gange skiftede den Ejer, sidst i 1908, da Købmand Henrik Lauritsen afstod den til den nuværende Indehaver, M. Christensen.

Gennem det lange Spand af Tid blev Forretningen drevet som Landforretning, men fra og med 1904 gik man over til decideret Byforretning, idet denne blev delt i 2 Afdelinger; en for Kolonial og Delikatesser og en for Cigarer og Tobakker. Lokalerne er udvidet flere Gange og bragtes i sin nuværende Skikkelse i 1923.

Købmand M. Christensen, der er født den 13. September 1882 i Ingstrup, er uddannet i Branchen i Aalborg, og arbejdede derefter forskellige Steder, indtil han som 25aarig overtog nævnte Firma.

Købmand Christensen har gennem Aarene røgtet adskillige Tillidshverv. Han er saaledes Formand for Kolonialhandlerforeningen og Medlem bl. a. i Bestyrelserne for Handelsstandsforeningen, Handelsstandens Understøttelsesfond og Den personlige Friheds Værn. Desuden er han Amtsrepræsentant for Jydsk Telefonabonnentsforening og Medlem af Repræsentantskabet for Privatbanken for Viborg og Omegn, som han var med til at stifte i 1917.

R. SCHNEEVOIGT

R. Schneevoigts Maskinfabrik grundlagdes den 15. Juni 1852 i Viborg af Fabrikant Rasmus Schneevoigt, der begyndte at fremstille Maskiner specielt for Klædefabriktionsbranchen. Virksomheden kom i god Gænge og har i Aarenes Løb skabt sig en sikker Plads indenfor Branchen i Viborg.

Da Grundlæggeren trak sig tilbage, overtog Peter Guldberg Schneevoigt, der nu forestaar Ledelsen, Fabriken, der ialt beskæftiger 15 Mand. Virkefeltet omfatter stadig Fabrikation af Maskiner, bl. a. Mejeri- og Landbrugsmaskiner samt Petroleumsmotorer. Desuden har man optaget Installationer af Centralvarme, Vand og Gas etc.

Fabrikant Peter Guldberg Schneevoigt, der er født den 12. Maj 1885 i Viborg, har faaet sin Uddannelse i Faderens Forretning. Han har i Tidens Løb varetaget flere Tillidshverv og er bl. a. Formand for Bankraadet for Viborg Bank.

FALCHER FUSAGER,
HERREEKVIPERINGSHANDLER

Til de yngre Forretningsmænd i Viborg hører Herreekviperingshandler Falcher Fusager, der etablerede sig selvstændigt i Viborg i 1931.

Forretningen er grundlagt 1928 af nuværende Fabrikant i Vejle, Viggo Petersen, der i 1931 afstod den til Fusager. Trods dens unge Alder er Forretningen allerede gaaet i Viborgensernes og Oplandets Beboeres Bevidsthed som det Sted, hvor man altid er sikker paa at blive reelt behandlet, ikke alene naar det gælder Anskaffelsen af en ny Habit eller Overfrakke, men ogsaa alt Herrelingeri, hvoraf et stort Lager haves. Omsætningen er gaaet jævnt fremad, og der er nu Beskæftigelse til 3 à 4 Personer.

F. Fusager er født i Viborg i 1908. Han er uddannet i Manufakturbranchen i Magasin du Nord og derefter i Forretninger i Hjørring og Horsens, hvorefter han gik over til Herreekviperingsbranchen, i hvilken han var beskæftiget indtil 1931.

SNEDKERMESTER KARL SCHÜTT

Et i Viborg By og Omegn velkendt Firma er Karl Schütts Møbelforretning, som nu har til Huse i Vestergade 10.

Oprindelig er Firmaet grundlagt af Faderen, Snedkermester E. F. Schütt, som begyndte paa fuldstændig bar Bund, men opnaaede i de første Aar en betydelig Omsætning. Forretningen grundlagdes i en Baggaard i Sct. Pedersstræde, men flyttedes i 1890 herfra til Svaneapothekets Gaard. Ogsaa her blev Forholdene imidlertid for smaa, og endelig i 1901 købte E. F. Schütt den gamle Købmandsgaard i Vestergade 10, der ombyggedes og nyopførtes som moderne Forretningsbygning med 4 Butikker med tilhørende Lejligheder. Til Lager- og Udstillingslokaler disponeres nu over et Gulvareal paa ca. 1000 Kvadratmeter, og der føres et stort Lager af Møbler i alle Stilarter. De fleste af disse købes paa Fabrik, men en Del fremstilles dog paa egne Værksteder — ofte efter egen Tegning.

Forøvrigt føres alt i Møbeludstyr, og der beskæftiges nu 10—12 Mand i Virksomheden.

Karl Schütt er født i Viborg den 17. Oktober 1893. Han har faaet sin Uddannelse som Snedker og har rejst en Del i Udlandet.

MORTEN A. PETERSENS PRODUKTFORRETNING

Den 1. Maj 1851 løste Naalemager Morten Hansen Petersen Borgerskab til at drive Naalemagervirksomhed i Viborg, og samtidig med denne Virksomheds Oprettelse startede han en Produktforretning med Opkøb af gammelt Jern, Klude og andet, som han solgte en gros. Naalemagervirksomheden var dog Forretningens Speciale gennem en Række Aar, men efterhaanden konkurrerede den fabriksmæssige Fremstilling af Knappenaale helt den haandværksmæssige Fremstilling ud, og Forretningen gik derefter over til at blive ren Produktforretning.

Grundlæggeren døde i 1898, hvorefter hans Søn, den nuværende Indehaver, Grosserer Morten Axel Petersen, overtog Forretningen. Samtidig skænkede han Faderens gamle Værktøj til Museet i den gamle Borgmestergaard i Aarhus.

Morten A. Petersen er oprindelig uddannet som Boghandler, men gik ved Faderens Død over til Produktforretning, som han i de forløbne Aar har videreført i det gamle Spor, selv om han naturligvis har fulgt med i, hvad den ny Tid krævede indenfor denne Gren af Forretningslivet.

Grosserer Petersen er født den 29. September 1872 i Viborg.

SKIVE

Skive, i Vald. IIs Jordebog kaldet Skyuæ, ligesom Kongsgaarden, der kaldes Skhiuægarthæ, var paa Vald. Sejrs Tid Krongods og Kongsgaarden Kongens private Ejendom.

Byens ældste kendte Privilegier, hvori de ældre stadfæstedes, er givet af Vald. V. paa Danehoffet i Nyborg 15. August 1326, senere mange Gange bekræftede og udvidede, bl. a. 22. Januar 1443 af Chr. af Bayern, da han opholdt sig paa Skivehus 1530 og 22. December 1566.

I ældre Tid var Byen iøvrigt stærkt afhængig af Skivehus og Lehnsmanden der, og Kongebesøg paa Skivehus kastede undertiden ogsaa lidt Glans over Byen.

I det 19. Aarh. har Byen været i stærk og stadig Fremgang, 1841 fik Byen Toldsted, og Jernbaneanlæggene bragte forbedret Forbindelse saavel med Salling som med Oplandet i Øst og Vest; Handelen voksede stærkt, og en ikke ubetydelig Industri fik Plads her, og Udviklingen er fortsat i det 20. Aarh.

Byen har en dygtig og driftig Handelsstand, som den skylder en Del af den gode Udvikling.

Byens Indbyggerantal er 9644.

MICHAEL NIELSEN,
AKTIESELSKAB

Firmaet er oprindelig grundlagt omkring Aaret 1850 af Købmand P. Brix, der udelukkende drev Detailforretning. Han overdrog denne til Købmand P. Hestbech i 1868, og under hans dygtige Ledelse tog den et betydeligt Opsving. I 1899 blev Detailforretningen og den i Mellemtiden oprettede en gros Afdeling afstaaet henholdsvis til H. S. Friis og til Grosserer Michael Nielsen, som drev den til 1908, da den kom ind under Aktieselskabet Fr. Th. Adolphs Enke i København som Filial med Michael Nielsen som Direktør. Under denne Form fortsatte Firmaet til 1. Januar 1917, idet M. Nielsen paa det Tidspunkt atter overtog sin gamle Forretning som selvstændigt Firma, der i 1928 overgik til Aktieselskab med en Række af Byens kendte Mænd som Aktionærer.



Grosserer Michael Nielsen

I Øjeblikket omfatter Forretningen, der beskæftiger ca. 20 Personer, Kolonial, Isenkram og Ost en gros.

Grosserer Michael Nielsen er født den 13. Februar 1870 i Aarhus, hvor han bl. a. har faaet sin handelsmæssige Uddannelse. Indenfor sin Stand har han ydet et fortjenstfuldt Arbejde, dels som Medlem af Bestyrelsen for den lokale Handelsstandsforening, som han en Overgang var Formand for, og dels som Medlem af Provinshandelskamret. Ogsaa i det offentlige Liv har man lagt Beslag paa Grosserer Nielsens Evner. Han har i ikke mindre end 20 Aar været Medlem af Byraadet og bestred i 6 Aar Posten som Borgmester.

SCHADES PAPIRINDUSTRI & VESTJYLLANDS PAPIRPOSE-FABRIK A/S

Denne Virksomhed, der igennem Aarene paa forskellig Maade har været med til at sætte sit Præg paa Skive, og som fra at være en Oplandsforretning er blevet en Virksomhed af landsomfattende Betydning, grundlagdes i Aaret 1874 af W. Moltke Langhoff, som begyndte at fremstille Papirposer. Omkring Aarhunddredskiftet sammensluttedes Moltke Langhoff's Forretning med et af Frederik Schade i Nykøbing paa Mors i 1897 startet Foretagende i samme Branche. Ved denne Sammenslutning opnaaede man at sikre en tilstrækkelig salgsmæssig og økonomisk Basis til Anskaffelse af tidssvarende Korsbundsposemaskiner og en Række Specialmaskiner og til Udvidelse af Bogbinderiet og Trykkeriet. Senere opfandt og konstruerede Frederik Schade en Falsemaskine, der kunde oprulle Papir i Stativruller med dobbelt Bredde, altsaa med halv Aksellængde. Den opnaaede Pladsbesparelse ved de falsede Ruller muliggjorde en let Anbringelse af Rullerne i Stativer og moderne Automatskuffer, og



det falsede Stativpapir erstattede paa en bekvem og praktisk Maade de lange upraktiske Haandruller.

Opfindelsen af det falsede Papirs Fremstilling var en afgjort Vinding for Virksomheden, idet det ved en særlig Afdeling af Forretningen blev indarbejdet over hele Landet og nu anvendes i de fleste større Forretninger i Land og By.

I Aaret 1923 oprettedes der ved Carl I. Frandsen og Robert Jensen, der begge i en Aarrække havde været ansat ved Fabriken i Skive, et Hovedoplag i Aarhus, under hvilket Salget af Fabrikens Fabrikata i Østjylland blev lagt. I 1927 oprettedes desuden Lager og Salgskontor i København og senere i Aalborg.

Som et af Fabrikens Specialer bør ogsaa nævnes, at den i mange Aar har fremstillet linierede Ruller til Kasseapparater, hvilken Produktion for nogle Aar siden er blevet udvidet til ogsaa at omfatte Kassekuponruller, Revisions- og Regneruller oprullet paa Trækærne m. m.

I Øjeblikket beskæftiger Firmaet ca. 70 Personer, dels i Skive og dels ved de forskellige Afdelinger.

A/S DIGES TRÆLASTHANDEL



Oprindelsen til den nu saa kendte Trælasthandel strækker sig saa langt tilbage som til Aaret 1811, da Købmand Peter Dige fra Vejrum kom til Skive, hvor han overtog en gammel Købmandsforretning. Han var Grundlægger af Handelsdynastiet Dige, der gennem en lille Menneskealder havde deres Virksomhed i Limfjordsbyen og paa mange Maader satte deres Præg paa denne. Peter Diges Søn, P. E. Dige, overtog Forretningen i 1831 og lod den i 1860 overgaa til sin Søn, P. I. Dige. Hans Søn, den kendte Konsul Albert Sofus Dige, overtog i 1898 den i Aarenes Løb oprettede Korn- og Foderstof- samt Produktforretning sammen med Købmand C. Outzen under Firmanavnet P. Diges Eftf. Aaret efter overtog Konsulen endvidere efter Faderens Død og sammen med dennes Kompagnon, L. Buemann, Trælastforretningen, som han fra og med 1906 fortsatte alene under Navnet Diges Trælasthandel. Denne Virksomhed overgik i 1928 til Aktieselskab med Direktør Dige som Direktør indtil 1930, da den nuværende Direktør, Vedel Jensen, blev ansat.

Firmaet omfatter Handel med Tømmer og Bygningsartikler, og desuden har det Eneforhandling af Vejle Støbegods. Bygningerne er opført i 1911 og bestaar af store Lagerskure, Kontor og Udstillingslokale. Det kan i denne Forbindelse nævnes, at Firmaet, som beskæftiger 10—12 Mand, har oprettet eget Tørreri, der arbejder med Cirkulationsluft, saaledes at enhver Træsort kan tørres paa den mest betryggende Maade.

Direktør Vedel Jensen, der er født den 19. Juni 1899 i Skive, er uddannet som Bankmand, men gik over til nuværende Branche, da han i 1930 overtog Direktørstillingen ved Diges Trælasthandel.

J. CHRISTENSENS TRÆLASTHANDEL



Tømmerhandler J. Christensen

Efter i nogle Aar at have drevet Møllebyggervirksomhed nedsatte nuværende Tømmerhandler J. Christensen sig i Aaret 1903 i Skive, hvor han startede en Trælasthandel med Høvleværk og Savskæreri, som den Dag i Dag udgør Virksomheden. I de senere Aar er man dog ogsaa gaaet over til at forhandle alt i Vogntræ. Fra Udlandet importeres der en Del Tømmer, navnlig fra Sverige og Finland, som videresælges til Forretningens Kunder i Skive og Opland.

De oprindeligt i 1903 opførte Bygninger har gennem Aarene været Genstand for en Række Udvidelser, som Forretningens stadige Trivsel har gjort nødvendige efterhaanden. De nuværende Bygninger, der er beliggende paa en Eng, som Indehaveren selv har opdæmmet, er særdeles hensigtsmæssigt indrettede. Her er beskæftiget indtil 12 Mand.

Tømmerhandler J. Christensen er født i Tøndering Sogn den 20. August 1857. Han er oprindeligt uddannet som Møllebygger, men gik omkring 1900 over til nuværende Branche. J. Christensen har tidligere været Medlem af Byraadet.

Forretningens daglige Ledelse forestaas af Indehaverens Søn, Peter Christensen, der er født den 4. Januar 1889, og har faaet en grundig Uddannelse under Ophold i forskellige større Trælasthandeler.





A/S LANDBOBANKEN I SKIVE, SALLING BANK

Denne Pengeinstitution, der paa sin Vis har betydet saa meget for Forretningslivet i Viborg Amt, stiftedes den 20. Maj 1876 og hed da Salling Herreders Spare- og Laanebank. Under dette Navn virkede den indtil Juli 1918, da den kom ind under Landmandsbanken i København som lokal Afdeling for denne Virksomhed. Den 1. Oktober 1926 blev den imidlertid atter selvstændig Bank, idet den paa det Tidspunkt overgik til et Aktieselskab med ovennævnte Navn.

Banken, der ialt beskæftiger et Personale paa 19, var i 1929/30 Genstand for en gennemgribende Udvidelse, hvorved Lokalerne blev omdannet til deres nuværende Størrelse.

Den daglige Ledelse af Bankens Forretninger forestaas af adm. Direktør L. P. Werner, der er født den 23. September 1891 i Ringsted. Han begyndte sin Løbebane som Bankmand i Banken for Ringsted og Omegn i 1907. I 1913 kom han til Skive som Bogholder i Salling Herreders Spare- og Laanebank og blev i 1923 Bestyrer af Landmandsbankens daværende Afdeling, og 1. Okt. 1926 udnævntes han til Direktør i den nystiftede Landbobank.

Direktør Werner bistaas i det daglige Arbejde af Vicedirektør P. Goul, der er født i Brøndum den 4. Februar 1890. P. Goul begyndte i Skive Bank, hvor han var ansat fra 1907—19. Han blev derefter Bestyrer af Andelsbankens Hjørring Afd. og knyttedes endelig 1. Oktober 1926 til Landbobanken som Vicedirektør.

Aktieselskabets Formand er Gaardejer Gert Johnsen, Grove.



SKIVE TØMMERHANDEL A/S



Direktør
Th. Michaelsen Ingstrup

Skive Tømmerhandel grundlagdes som Aktiselskab i Aaret 1874 af Skiveborgerne H. B. Kloch, Sund, Harder, P. Hestbech, O. C. Goskesen, Andreas Sørensen og Jens Riis, Lund & Jørgensen. Dets Formaal var at drive Handel med Tømmer og Bygningsartikler til Skive og Opland, og til Selskabets første Direktører valgtes Købmand P. Hestbech, J. Riis og H. B. Kloch. Stifterne var alle Købmænd og drev hver for sig Tømmerhandel i det smaa, men enedes om til gensidig Fordel at sammenslutte deres Virksomheder under eet.



Siden 1876 har Selskabet haft følgende Direktører: S. J. Vestergaard, der i 1878 afløstes af H. Græpel. Denne forestod Virksomheden indtil 1889, da Direktør Johannes Jacobsen kom ind i Firmaet, som han kom til at lede indtil sin Død i 1933. Samme Aar udnævntes den nuværende Direktør, Firmaets Medarbejder gennem ca. 20 Aar, deraf de sidste Aar som Prokurist, Th. Michaelsen Ingstrup, til Selskabets øverste Leder.

Firmaets Bygninger, der opførtes i 1879—82—84, er senere blevet udvidet flere Gange, efterhaanden som den stigende Omsætning har nødvendiggjort mere Plads.

SKIVE ANDELSSLAGTERI

Slagteriet oprettedes som Andelsslagteri i Aaret 1903. Bygningerne var allerede opførte i 1901 og er bl. a. i Aarene 1924—25 udvidet betydeligt.

I 1917 er endvidere opført et ret betydeligt Kreaturslagteri. Der beskæftiges ca. 90 Personer, og foruden selve Slagteriet forefindes Pølsefabrik.

Slagteriet ledes af Direktør Niels Nielsen, der er født i Salling den 15. Marts 1875.

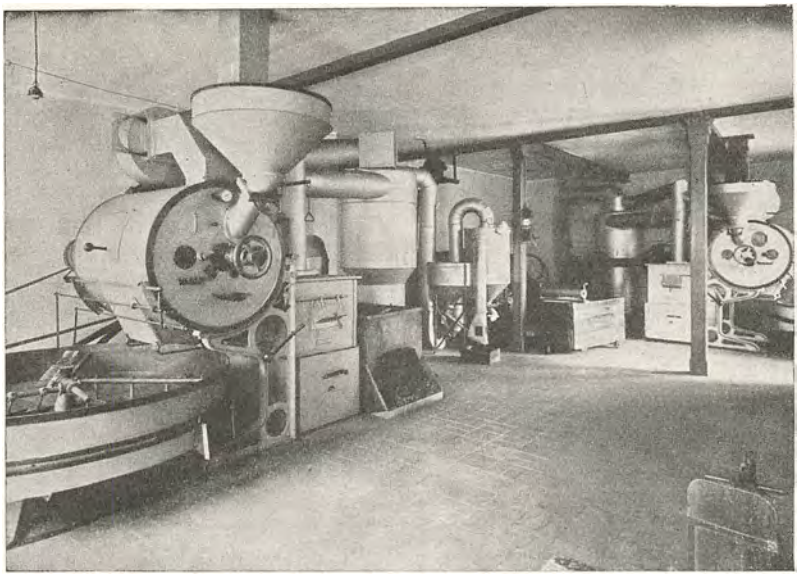

SKIVE KAFFE-RISTERI

Ovennævnte Virksomhed hører til Landets ældste Specialforretninger i denne Branche, og indtager — velanskreven i Købmandskredse — en smuk og fremskudt Stilling mellem Provinsens Importfirmaer.

Forretningen grundlagdes som Interessentskab Aar 1907, som en ny Tids Virksomhed, der skulde bryde sig Bane. Firmanavnet anmeldtes til Firmaregistret den 9. April 1908. Stiftere var fire af Skive By's bedst kendte Købmænd, som i Forstaaelse af Tidens Krav og Udviklingens Linie straks anskaffede Datidens bedst mulige Hjælpemidler, et fuldt moderne Risterianlæg, og stod saaledes fra Begyndelsen teknisk godt rustet til at gøre sig gældende i Kampen om Kunderne. Direktør Hans Petersen blev fra Starten Forretningens Leder og fik med sine gode Evner hurtigt Gang i det nye Foretagende.

Den opnaaede betydelige Omsætning skyldes ganske naturligt Firmaets ypperlige Kvaliteter, som gennem Aarenes Løb har staaet sin Prøve og skabt den store Kundekreds Landet over.

Forretningen, der har Domicil i egne Ejendomme, Nørregade 40—42, har gennem Aarene flere Gange maattet foretage betydelige Udvidelser, og staar nu som tidligere som et af Landets bedst indrettede og mest moderne Kafferisterier.

Virksomheden ledes af Direktør Aage Refer, som gennem sit mangeaarige Arbejde i forskellige af Landets betydeligste Importfirmaer har erhvervet sit solide og indgaaende Kendskab til Artiklen Kaffe.

A/S GYRO, SKIVE JERNSTØBERI & MASKINFABRIK



Direktør Silliam Bjerre

Virksomheden grundlagdes i Aaret 1882 af Brdr. Johansen, der startede under beskedne Forhold med et mindre Jernstøberi og Maskinværksted.

I Aarenes Løb er Virksomheden, der senere er omdannet til Aktieselskab, oparbejdet til Byens betydeligste. Der beskæftiges ca. 100 Arbejdere. Fabrikens Specialitet er Kværne, der under Navnet Gyro forhandles over hele Landet og har opnaaet et meget stort Ry.

Virksomheden ledes af Direktørerne H. M. Gad og Silliam Bjerre, sidstnævnte er bl. a. Næstformand i den lokale Arbejdsgiverforening.



SKIVE KORN- & FODERSTOF-FORRETNING

Dette Firma, der indenfor Branchen hører til et af de største og førende i Limfjordsbyen, grundlagdes i Aaret 1925, den 15. April, efter at Firmaet F. Kielgart & Søn var traadt i Likvidation. Dets Formaal var at handle med Korn, Foderstoffer og Kunstgødning. I Løbet af de faa Aar, der er gaaet siden Starten, har Firmaet arbejdet sig saa meget frem, at man har kunnet notere en smuk, forretningsmæssig Sukces. Forretningen, der har egen Import af Korn og Foderstoffer samt en betydelig Eksport af dansk Byg og andet Korn, raader over egne store Lagerbygninger ved Skive Havn. Her er bl. a. indrettet en stor, moderne Foderblandingsfabrik og et Transportanlæg til Korn, som er yderst hensigtsmæssigt. I Pakhusene er der Plads til

ialt 2500 Tons Korn og Kager. Ialt beskæftiger Virksomheden 12—14 Mand.

Som Direktør for Firmaet udnævntes i 1925 Jens Peder Andsager, der er født den 31. Juli 1896 i Vamdrup. Direktøren gik ind til Stillingen med en grundig Uddannelse bag sig. Han udlærtes i Branchen i A/S »Ceres« i Aabenraa fra 1911—17, kom derefter til Langelands Korn- og Foderstofforretning som Bestyrer for Ærø-Afdelingen og derfra senere til Afdelingen i Odense, hvor han ansattes som Prokurist og virkede som saadan indtil 1925.

Direktør Andsager er Formand for A/S Skive Diskontobanks Repræsentantskab, Formand for den lokale Arbejdsgiverforening, Bestyrelsesmedlem i A/S Michael Nielsen, Skive, i Bestyrelsen for sit eget Firma, Formand for Bestyrelsen for A/S Rødding Købmandshandel og Formand for Telefonabonnentforeningen for Skive By.

Formand for Aktieselskabets Bestyrelse er Direktør for Faxe Kalkbrud, Otto Helwigh, og i Bestyrelsen sidder bl. a. Grosserer V. Tegner, Langelands Korn.

AAGE SELCHAU, KOLONIAL, KORN & FODERSTOFFER



Købmand Aage Selchau

Forretningen blev grundlagt i Aaret 1826 som almindelig blandet Købmandsforretning af Købmd. Thorup, der med stor Dygtighed arbejdede den frem til en af de førende Virksomheder indenfor denne Branche i Skive.

I Aaret 1870 blev Firmaet overtaget af Købmand Jens Riis, der med Flid og Dygtighed førte den stadigt voksende Forretning videre indtil 1900, da den nuværende Indehaver, Købmand Aage Selchau, overtog den.

Under hans Regime har Forretningen stadig udviklet sig, og den omfatter nu foruden Kolonial, Korn & Foderstoffer ogsaa Jernhandel og Salg af Rør og Sanitetsvarer. Den sidstnævnte Afdeling er gennem Aarene forøget meget stærkt, idet Aage Selchau for det første i 1909 overtog H. S. Friis' Jernhandel og for det andet i 1928 ogsaa købte Diges Jernhandel og tilsluttede disse Forretninger til sin egen, der alene i Kraft af Indehaverens Dygtighed er blevet saa omfattende.



Købmand Aage Selchau er født d. 5. Maj 1874 i Brøndum. Han er uddannet ved Handelen og udstod i sin Tid sin Læretid hos Købmand Harder i Skive. Ved Siden af Forretningen har Aage Selchau ogsaa haft Tid til at varetage flere Tillidshverv. Han har saaledes været Medlem af Ligningskommissionen i 7 Aar, og mangeaarigt Bestyrelsesmedlem er han i Handelsstandsforeningen og i Købmændenes Hjælpekasse. Desuden er han Formand for Discontobankens Bestyrelse i Skive og Medejer af Skive Tømmerhandel.

En Søn af Indehaveren, Harald Selchau, der er født d. 4. Februar 1906, er ansat i Faderens Forretning.

SKIVE KULKOMPAGNI, A/S



Med en Aktiekapital paa Kr. 32,000 stiftedes i Aaret 1904 ovennævnte Selskab med det Formaal at drive Import af Kul, Koks og Briketter.

Selskabets første Leder var Konsul K. Kielgast.

I 1919 blev Aktiekapitalen udvidet til Kr. 100,000.

Den nuværende Leder, Johs. Stjernholm Falkenberg, blev ansat i 1925.

I 1929 lod Selskabet bygge et moderne Krananlæg ved den ny Havn.

Direktør Falkenberg er Medlem af Havneudvalget, Formand for A/S Michael Nielsen, for Gammelgaard Teglværk A/S og for ovennævnte Kulkompagni. Desuden er han i Bestyrelsen for Handelsstandsforeningen.

A/S SKIVE MARKFRØKONTOR

Ovennævnte Firma blev grundlagt af Købmand H. Bandholtz i Aaret 1896. Bandholtz startede med det Formaal at oparbejde en Handel med Frø til Omegnens Landboere, og han drev Firmaet med Held indtil Aaret 1902, da det omdannedes til et Aktieselskab og med Chr. Christoffersen som Direktør.

Christoffersen afløstes senere af Direktør Markus

Bjerre, der stadig leder Firmaet. Der beskæftiges 12—15 Personer.

Direktør Markus Bjerre, der i Aarenes Løb har røgtet ikke saa faa Tillidshverv, er født i Nr. Nissum den 23. Marts 1884.

SKIVE BØRSTE-, PENSEL- & GADEKOSTEFABRIK

En Virksomhed, der har Ry langt ud over Skives Grænser, er Skive Børste-, Pensel- & Gadekostefabrik.

Virksomheden grundlagdes som almindelig Børstebinderi af N. P. Pedersen i Aaret 1898. Ret hurtigt oparbejdede han Virksomheden, der i Løbet af faa Aar blev omlagt til moderne Fabriksvirksomhed med Fabrikation af alle Arter Børstevarer.

I 1919 opførtes en stor og moderne Fabriksbygning, der er forsynet med alle tænkelige og nødvendige Maskiner.

Fabriken ledes nu af C. V. Pedersen og Gunnar Pedersen, der er født henholdsvis 25. Maj 1901 og 3. Januar 1909.

CHRISTENSEN & OLSEN, COLONIAL EN GROS

Ovennævnte Firma, der indehaves af Edv. Christensen, der er født i Skive den 22. December 1883, og P. Olsen, der er født den 18. December 1887, er grundlagt af Indehaverne den 1. Maj 1917.

Firmaet drives som en gros Handel med Kolonial-, Cigar-, Cigaretter og Sukkervarer og har i Aarenes Løb erhvervet en endog meget stor Kundekreds hovedsagelig i Salling. Firmaet beskæftiger 7—8 Personer og har til Huse i egen Ejendom, Østergade 6.

SKIVEHUS ASFALT- & TAGPAPFABRIK

Denne Virksomhed grundlagdes i Aaret 1905 af Fabrikant B. N. Skov, som lod de nuværende, men senere til det dobbelte udvidede Bygninger opføre, og her begyndte at fabrikere Specialprodukterne Tagpap, Tjære og Asfalt. Han ledede Fabriken til sin Død og arbejdede den stærkt i Vejret. Den overtoges derefter af hans Søn, som i 1933 optog Fabrikant Poul Møller som Kompagnon. Aaret efter indtraadte yderligere Firmaet Michael Pedersen som Medindehaver.

Fabriken, hvis daglige Drift sorterer under Poul Møller, fremstiller nu ogsaa Korkplader til Bygnings- og Kølerumsisolation, og denne Artikel sælges ligesom Fabrikens øvrige Fabrikata over hele Landet, hvor Firmaet har Rejsende overalt. Virksomheden beskæftiger 15 Mand og er fuldt konkurrencedygtig indenfor Branchen, da den raader over et fuldt ud moderne Maskinanlæg og saaledes er i Stand til at fremstille alt.

Direktør Poul Møller er født den 3. September 1901 i Horsens. Han er oprindelig oplært ved Tømmerhandel og har senere opholdt sig i Argentina i flere Aar, inden han indtraadte i ovennævnte Firma.

A/S MARGARINEFABRIKEN »DANIA«

Margarinefabriken »Dania« er oprettet af Direktør Thuesen med flere i Aaret 1912. Han begyndte Fabriken uden Kunder, men hans Energi og charmerende Væsen skabte ham snart en solid Kundekreds blandt Byens Købmænd og Bagere, og allerede Aaret efter blev Fabriken omdannet til et A/S. Nu varede det ikke længe, før Omsætningen blev sat betydeligt i Vejret, og ved sin Død i Aaret 1927 kunde han efterlade en i god Drift værende Virksomhed.

Paa Fabriken fremstilles Bordmargarine og Bagerimargarine samt Comp. Lard og Palmin. Salget sker udelukkende gennem Købmænd. Ialt beskæftiges 21 Personer.

Efter Grundlæggerens Død blev den nuværende Direktør Chr. Olesen, der allerede i 1916 blev ansat i Firmaet som Rejsende, udnævnt til Direktør og Leder af dette, en Stilling, han forlængst har bevist sin Adkomst til.

Direktør Olesen, der er Medlem af Skive Byraad, er født den 21. Marts 1882 i Brøndum ved Skive. Han er uddannet ved Handelen.

Aktieselskabets Formand er Konsul A. Andersen.

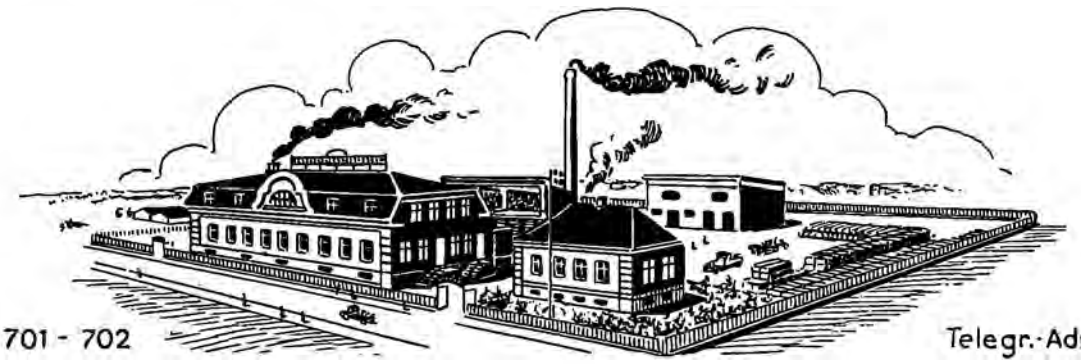

Telef. 701 - 702

Telegr.-Adr. „Dania"

A/s Margarinefabriken „Dania" Skive

SKIVE SPAREKASSE

Paa Initiativ af Proprietær Morten Quistgaard, Jungetgaard, Købmand P. E. Dige, Skive, Landmaaler L. L. Eriksen, Skive, og Partikulier I. Ring Petersen besluttede man den 14. Marts 1857 at oprette en Sparekasse for Skive og Omegn. Sparekassen stiftedes under Navnet Privat-Sparekassen og dreves under dette Navn indtil 1880, da Loven krævede en Omordning, hvorefter Sparekassen fik det nuværende Navn.

I de første Aar havde Sparekassen Lokaler i Ring Petersens Ejendom i Thinggade, men her blev Forholdene hurtigt for smaa, og i 1883 flyttede man saa til Købmand Holms Ejendom paa Torvet, hvor Sparekassen residerer den Dag i Dag, men i fuldstændig moderne og hensigtsmæssigt indrettede Lokaler.



Direktør N. P. Nielsen



Direktør A. Andersen

Sparekassen har gennem Aarene kunnet notere en overordentlig smuk Udvikling, idet dens Indskudssaldo og Reservefond stadig er steget og bl. a. ved Regnskabsaarets Udgang i 1934 viste et Indskud paa 8½ Million Kr. og en Reservefond paa 650.000 Kr.

Siden Aaret 1880 har følgende Medlemmer siddet i Sparekassens Betyrelse: Borgmester F. Holm, Sagfører G. Lowsen, Borgmester C. Hastrup og Bogholder G. Knudsen, der fra 1899 blev ansat som Sparekassens Bogholder. Han døde kort Tid efter, og da Sagfører Lowsen i 1912 paa egen Begæring nedlagde sit Hverv, ansatte man By- og Herredsfuldmægtig H. Siboni som Direktør og Kasserer og Assistent N. P. Nielsen som Bogholder. I 1914 afløstes Borgmester Hastrup af By- og Herredsfoged Lemming i Bestyrelsen og Direktør P. G. Holm, R. af D. og Dbm., ved sin Død i 1915 af Købmand Jens Christensen.

Sparekassens nuværende Direktører er N. P. Nielsen, der er født den 5. Januar 1885, og A. Andersen, som er født den 27. August 1900.

Direktør N. P. Nielsen har faaet sin Uddannelse i Sparekassen, hvor han ansattes som Bogholder i 1912 og virkede som saadan indtil 1. Juni 1929, da han udnævntes til Direktør.

Direktør A. Andersen er uddannet i forskellige Banker og blev i 1926 Fuldmægtig i A/S Landbobanken i Skive. Til Direktør i Skive Sparekasse udnævntes han 1. Juni 1929.

BERNHARD FOGH
MANUFAKTURHANDLER

Blandt Manufakturforretningerne i Skive indtager Bernhard Foghs en anerkendt og førende Position. Den grundlagdes i Aaret 1910 af Manufakturhandler Fogh i Nørregade 3, hvor den endnu har til Huse, men i betydeligt større Lokaler end ved Starten. De oprindelige Lokaliteter blev stærkt udvidede, dels under en Ombygning i 1921 og dels under en tilsvarende i 1930, hvorved Forretningen blev ført frem til sin nuværende moderne Skikkelse. Butikken strækker sig over 2 Etager og er tilknyttet store Lager- og Baglokaler.



Manufakturhandler Bernhard Fogh

Firmaet har gennem Aarene kunnet notere en fortsat Udvikling og en stedse stigende Omsætning. Den omfatter alt indenfor Manufaktur, Trikotage og Smaating og beskæftiger et Personale paa op til 18 Personer. Kundekredsen findes i selve Byen og i Oplandet.

Manufakturhandler Bernhard Fogh, der er født den 8. December 1885 i København, er udlært i Branchen i København og senere i Viborg og Horsens, hvor han var, indtil han nedsatte sig som selvstændig i 1910.

Manufakturhandler Fogh har ved Siden af Ledelsen af sin efterhaanden omfattende Forretning alligevel haft Tid til at varetage flere Tillidshverv. Han er saaledes Formand for Manufakturhandlerforeningen og i Bestyrelsen for Handelsstandsforeningen i Skive. Desuden er han Medlem af Repræsentantskabet for Skive Diskonto Bank og Formand for 29. Bataillons Soldaterforening.

SKIVE TÆRSKEVÆRKFABRIK

En Virksomhed, der fra en ringe Begyndelse er ført op til dens nuværende smukke og anerkendte Position, er Skive Tærskeværkfabrik, som oprettedes i Aaret 1912 af Fabrikant B. Jensen. Fabrikanten, der stadig med usvækket Interesse staar i Spidsen for sin Forretning, begyndte saa at sige paa bar Bund, men Virksomheden kom ret hurtigt i god Gænge, og fra en Produktion af 50 Værker om Aaret, arbejdede man sig op til at kunne levere ikke mindre end 360 Værker i det samme Tidsrum. I de første Aar fremstillede man hovedsagelig større Værker, men nu er man gaaet over til ogsaa at lægge Produktionen an paa mnidre Tærskeværker. Efterhaanden udvidedes Arbejdsprogrammet ogsaa med Fabrikation af Kværne, som nu er kendt i store Kredse



Fabrikant B. Jensen

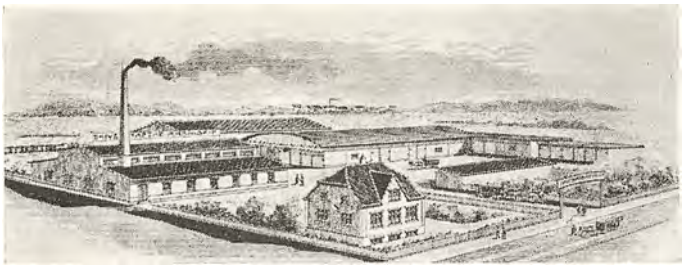

som »B. J.-Kværne«. Ikke alene herhjemme, men ogsaa i Udlandet har Skive-Kværnene vundet Indpas.

Fabriken, der beskæftiger 15—20 Mand, spænder efter en større Udvidelse i 1935 over ca. ½ Td. Land, som er under Tag, og raader over et fuldt ud moderne Maskinanlæg.

Fabrikant B. Jensen, der er født den 2. Februar 1878 i Junget, er oprindelig udlært som Træarbejder, men gik efterhaanden over til Maskinbranchen, hvor han indenfor sit Felt har gjort sig smukt gældende.

Fabrikanten har en Overgang været Medlem af Skive Byraad.

VESTRE KAFFE-RISTERI A/S

Ovennævnte Forretning er af temmelig ny Dato, idet den er startet i Februar 1932. Firmaet har til Huse i lejede Lokaler i Vestergade 7 og driver Handel med brændt Kaffe. Der beskæftiges 5—6 Personer.

Lederen af Virksomheden, Direktør Johs. Egholm Jensen, der er handelsuddannet, er født i Allinge den 14. Juli 1904.

A/S SKIVE SKOTØJSFABRIK

Fabriken, der har til Huse i Vestergade 7, blev i Aaret 1926 omdannet og overtaget af det nuværende Aktieselskab og med Direktør J. Sonnichsen som Leder. Fabriken fremstiller Fodboldstøvler og Hjemmesko og har i Aarenes Løb oparbejdet et endog meget stort Salg rundt i Landet. Der beskæftiges ca. 20 Personer.

Direktør J. Sonnichsen er uddannet som Skomager og har arbejdet som saadan, indtil han i 1926 ansattes som Fabrikens Direktør.

NIELS PRIMDAHL,
SKIVE LERVAREFABRIK

Skive Lervarefabrik er grundlagt af A. S. Jacobsen i Aaret 1882.

Jacobsen, der drev Virksomheden indtil 1918, havde kun Fabrikation af Lervarer, men da den nuværende Indehaver sidstnævnte Aar overtog Firmaet, paabegyndtes samtidig en ret omfattende Handel med Glas, Porcelæn og Fajance, og som saadan drives Firmaet stadig.

Der beskæftiges 10—12 Personer. Fabrikant Niels Primdahl, der er handelsuddannet, er født i Esbjerg den 12. November 1886.

C. CHR. JESPERSEN,
SKIVE TOBAKSFABRIK

Ogsaa indenfor Tobaksindustrien kan Skive følge med i Udviklingen. Ovennævnte Virksomhed er grundlagt af C. Chr. Jespersen i Aaret 1893. Jespersen begyndte under meget smaa Forhold, men arbejdede ret hurtigt Fabriken i Vejret og maatte i Aaret 1904 opføre en ny Fabriksbygning, der i Aarenes Løb stadig er forandret. Der fabrikeres hovedsagelig Kardusskraa, Røgtobak og Pibetobak. Den nuværende Leder af Fabriken er Fabrikant Th. M. Jespersen, der er født i Skive den 25. November 1878.

Fabrikanten er Næstformand i den ny Borger- og Haandværkerforening i Skive.

SKIVE TRÆVAREFABRIK

Denne Virksomhed er grundlagt af Indehaveren, Fabrikant L. Laursen, i Aaret 1912.

Laursen begyndte med smaa Midler, men ved et ihærdigt Arbejde er det lykkedes ham at oparbejde sig en anerkendt og sund Fabrik, der til daglig beskæftiger fra 10—30 Personer. Fabrikens Specialitet er Masseartikler indenfor Trævarebranchen. Fabrikant L. Laursen er født den 30. Oktober 1882 i Skive.

KØBMAND ANDERS SØRENSEN

Denne Forretning er grundlagt af Indehaveren, Købmand Anders Sørensen, i Aaret 1907.

Sørensen begyndte under ret beskedne Forhold, men har arbejdet sin Forretning frem til at være blandt Byens velansete. Den drives som Kolonialhandel og beskæftiger 3 Personer.

Købmand Sørensen, der er født den 1. Juni 1882, er Formand for den stedlige Kolonialhandlerforening, i Bestyrelsen for Handelsstandsforeningen og Revisor i Skive Diskontobank.

A/S SKIVE VESTER MØLLE

A/S Skive Vester Mølles Oprindelse gaar langt over 100 Aar tilbage i Tiden. Den egentlige Grundlægger var en Købmand Carl Ring, der senere gik i Kompagniskab med en Svoger, Guldsmed Frederik Adolf Harder. Den 12. Oktober 1827 fik Carl Ring og Harder kgl. Bevilling til uden for Skive Købstad at opføre en hollandsk Vindmølle med 4 Kværne, og dette Aarstal maa vel betragtes som Møllens Grundlæggelse. Møllen har i skiftende Tider været af Betydning for Byen og blev drevet som Vejrmølle indtil Natten mellem 10. og 11. August 1919, da den røde Hane for fjerde Gang galede over den stolte Møllebygning. Møllen blev derefter opført i sin nuværende Skikkelse. Den rivende Udvikling af Maskinteknikken distancerede Vindmøllerne, og Drivkraften bestaar nu af Olie, Benzin og Elektricitet.

Skive Vester Mølle er fulgt med i Udviklingen, moderne Maskiner er installeret, saaledes at man nu ikke er afhængig af Vindens Ustadighed. Møllen ledes af Direktør Jeppe Hansen Nielsen, der er født i Vamdrup den 29. Juli 1892.

KØBMAND P. C. JENSEN

Firmaet er, saavidt man har konstateret, grundlagt i Aaret 1885. Det blev oprindelig startet af Købmand Mehlsen Jensen, der drev det indtil 1908, hvorefter det overtoges af Købmand A. C. Dithlevsen. Nuværende Indehaver, Købmand P. C. Jensen overtog Firmaet i Aaret 1918.

Firmaet driver Handel med Korn, Foderstoffer, Brændsel samt Kolonial, og der er Beskæftigelse til 5 Personer.

Købmand P. C. Jensen, der er født den 24. Maj 1884, er i Bestyrelsen for Skive Kolonialhandlerforening, for Skive Diskontobank og for A/S Michael Hansen.

J. BUEMANN

Under ret beskedne Forhold grundlagde Købmand J. Buemann i Aaret 1876 ovennævnte Forretning.

Forretningen havde dengang til Huse paa Hjørnet af Nørregade og Østergade og startedes som almindelig Manufakturforretning.

Forskellige Udvidelser har i Aarenes Løb været nødvendige, og i 1912 henflyttedes Forretningen til de nuværende Lokaler, der bl. a. i 1928 er blevet udvidet betydeligt. Forretningen, der drives baade som en detail og en gros, regnes for Sallings mest betydelige.

Forretningen indehaves nu af Aage Buemann og Holger Worm, der er født henholdsvis 11. Juni 1885 og 25. December 1878. Førstnævnte er Bestyrelsesmedlem i Skive Handelsstandsforening.

K. SAUSTRUP CHRISTENSEN,
ISENKRAM & UDSTYR

Saavidt man har kunnet konstatere, er ovennævnte Forretning grundlagt i Aaret 1889 og havde ogsaa dengang til Huse i Ejendommen Frederiksgade 10. I 1920 blev Forretningen overtaget af den nuværende Indehaver, Købmand K. Saustrup Christensen, der siden har formaaet at oparbejde Forretningen til en af Byens betydeligste i Branchen. Købmand Christensen, der er født i Skive den 12. Maj 1893, er Bestyrelsesmedlem i Skive Handelsstandsforening.

PETER DIGE,
KØBMAND

I Ejendommen »Brogaarden« paa Østertorvet i Skive grundlagdes i Aaret 1811 den Forretning, som Købmand Peter Dige nu som femte Generation af den gamle Købmandsfamilie er Indehaver af.

Igennem det lange Spand af Tid har Forretningen, som omfatter Kolonial, Korn og Foderstoffer, Markfrø, Kunstgødning, Kul og Koks, kun været paa Familiens Hænder, og de skiftende Indehavere har videreført den i fuld Forstaaelse med Traditionen og i Kontakt med Udviklingen. Den Dag i Dag har Forretningen til Huse i »Brogaarden«.

Købmand Peter Dige, der er født den 4. November 1898, har faaet en særdeles grundig Uddannelse ikke alene i Kolonial, Korn og Foderstoffer, men ogsaa i Trælastbranchen.

AAGE BERING,
SKIBS- OG VAREMÆGLER

Omkring Aaret 1911 købte Skibsmægler P. Lund en Bestalling til at drive Skibs- og Varemæglerforretning, og samme Aar nedsatte han sig som Mægler i Skive. Han drev Mæglervirksomhed indtil sin Død i 1923 og oparbejdede i Aarenes Løb en god Forretning, som efter han Død overtoges af den nuværende Indehaver, Aage Bering, der fortsætter den efter de allerede optrukne Linier.

Skibs- og Varemægler Aage Bering, der er født den 18. Juni 1898 i København, er uddannet som Mægler hos Petersen, Møller og Hoppe i Aarene 1913—18. Han har senere været ansat i forskellige Mæglerforretninger og erhvervede i 1921 Mæglereksamen i København.

M/S MATHILTES EXPEDITION

Da Skibsreder Hedaa i Aaret 1920 overtog Fragtruten København—Skive—Lemvig, der varetages af M/S Mathilte, oprettede han en lokal Expedition i Skive, hvis daglige Ledelse forestaas af Expeditør Henry Marcussen.

Firmaet har Lokaler i Kommunens Bygninger ved Skive Havn og beskæftiger 2 Personer.

Expeditør Henry Marcussen, der er født den 5. Marts 1909 i Lemvig, er uddannet ved Handelen.

ANDR. ANDERSEN

Den Forretning, som Købmand Andr. Andersen nu driver som en gros Virksomhed, grundlagdes oprindelig som blandet Landforretning i Aaret 1857 af Købmand A. Jensen og blev drevet som saadan i et langt Aaremaal. Først af A. Jensen til 1868, da han overdrog Firmaet til Købmand F. A. Harder, som førte det videre i det gamle Spor indtil 1904. Paa det Tidspunkt købtes Forretningen af den nuvæ-



Købmand
Andr. Andersen

rende Indehaver, der dog først i 1928 lejede Butikslokalerne ud og gik over til en gros Forretning med Kolonial og Korn og Foderstoffer samt Frø og Kunstgødning.

Forretningen, der har til Huse i egen Bygning, opført 1929, og raader over et større Pakhusareal, har eget Foderblandingsanlæg, der virker under Landøkonomisk Forsøgslaboratoriums Foderstofkontrol. Virksomheden beskæftiger iøvrigt 15 Mand og har en stor og solid Kundekreds, dels i Skive og dels i Oplandet.

Købmand Andr. Andersen er født den 17. April 1877 paa Mors. Han har faaet en grundig handelsmæssig Uddannelse i blandet Forretning og har indtil 1903 været ansat i forskellige større Forretninger.

I 1903 kom han til Købmand Harder, og Aaret efter overtog han Virksomheden for egen Regning.

Købmand Andersen, hvis Dygtighed man har lagt Beslag paa fra flere Sider, er tysk Konsul.

Indenfor sin Stand varetager han bl. a. Hvervet som Formand for Handelsstandsforeningen. Endvidere kan det nævnes, at han er Formand for Bestyrelsen i Margarinefabriken »Dania« og for Vestjyllands Papirposefabrik, i Bestyrelsen for Skive Kulkompagni og for Skive Tømmerhandel.



Andr. Andersens Kornmagasin

AUTOMOBILFORRETNINGEN »VULKAN«

Denne Virksomhed, der nu beskæftiger op til 15 Mand, grundlagdes i Aaret 1928 som Filial af K. Knudsens Autoforretning i Holstebro. K. Knudsen er stadig Indehaver af Firmaet, hvis daglige Drift sorterer under Forretningsfører Jens Knøsgaard. Afdelingen i Skive er aut. Forhandler af General Motors Vogne, men omfatter tillige Reparationsværksted, Service-Station og et omfattende Lager af Reservedele og Gummi.

Sidst i 1934 lod Firmaet, som ellers havde til Huse paa Østerbro, opføre en ultramoderne Ejendom i Nørregade, hvortil hele Virksomheden flyttede. Alt er her indrettet efter de mest moderne Principper indenfor Branchen.

Forretningsfører Jens Knøsgaard, der er født den 20. Februar 1898 i Vadum, er oprindelig udlært som Købmand, men blev i 1921 ansat hos Kjerulff i Aalborg, og siden har han haft sin Virksomhed indenfor Autobranchen. Til K. Knudsen, Holstebro, kom han i 1924 og til Filialen i Skive fra Starten i Juni 1928.

F. KLOCH, MØBELFABRIK



Fabrikant F. Kloch

Ovennævnte Firma blev grundlagt i 1856 af daværende Snedker F. Kloch, og under ret beskedne Former paabegyndtes den Fabrikation af Møbler, som i de kommende Aar stadig blev større og større.

I 1898 overtog den nuværende Ejer, Fabrikant F. Kloch, Virksomheden, og under hans Ledelse blomstrede denne frem til at blive et førende Møbelsnedkeri, hvis Frembringelser Gang paa Gang hjemførte Medailler og andre Paaskønnelser paa Udstillinger rundt omkring. Saaledes paa Udstillingen i Horsens 1905 og i Aarhus 1909.

Ved Siden af sin Virksomhed har F. Kloch i de sidste 29 Aar været Brandinspektør i Skive.

»OFA«, TAPET- OG FARVEHANDEL

Denne Forretning grundlagdes i Aaret 1894 af Malermester A. C. Olaf Olesen, der begyndte Malervirksomhed i Skive, men allerede i 1896 opførte egen Bygning paa Østerbro 6, hvor han indrettede Malerværksted og Lakereri og desuden begyndte at sælge Materialer. I 1910 etablerede han sin første Butik, og i 1913 erhvervede han sig ogsaa Borgerskab som Detaillist. Samme Aar flyttede Forretningen til Nørregade 2, hvor den havde til Huse indtil 1931, da den flyttedes til de nuværende Lokaliteter i Nørregade 24.

Forretningen, som nu indehaves og drives af Grundlæggerens Søn, O. Enggaard Olesen, beskæftiger 3—4 Personer og omfatter Handel med Tapeter, Malervarer og Linoleum baade en detail og en gros samt Kitfabrikation.

Forretningen har en stor og solid Kundekreds og er i stadig Fremgang.

N. AAGAARD NIELSEN

Ovennævnte Firma blev grundlagt i 1912 af N. Aagaard Nielsen, og dets Hovedforretning var Handel med Bygningsartikler. Aagaard Nielsen, der begyndte i lejede Lokaler, saa sig ret hurtigt nødsaget til at udvide, og i 1918 købte han den Grund, hvorpaa Virksomheden nu ligger, og opførte her Kontor- og Lagerbygninger. Efterhaanden som Aarene gik, specialiserede Aagaard Nielsen sin Virksomhed, saaledes at Firmaets Hovedforretning nu er Handel med Vinduesglas, glasserede Rør og ildfaste Varer.



Grosserer N. Aagaard Nielsen

Ved Siden af disse Varer optog Firmaet i 1930 Forhandling af Kul og Koks i mindre Format; denne Afdeling har i de forløbne Aar haft en rivende Udvikling, og Aagaard Nielsen har nu egen Import af Kul og Koks. — Virksomheden beskæftiger 10 Mand.

Grosserer Aagaard Nielsen, der er født i Vildbjerg den 18. Juni 1869, har faaet sin Uddannelse ved Handelen. Han har i 5 Aar været Medlem af Ligningskommissionen, og han blev i 1929 svensk Vicekonsul.

SKIVE FISKEEXPORT

Dette Firma blev grundlagt i 1917 af Nørgaard, i 1918 blev Ledelsen overtaget af Murhøj, som i 1920 afstod den til E. Bunger, der i Dag er Indehaver af Firmaet.

Skive Fiskeexport driver Exporthandel med Aal og Laxørred.

Indehaveren, Eksportør E. Bunger, er født i Øster Sundby den 28. September 1881, og han har faaet sin Uddannelse som Fisker. — Bunger er Kasserer i Fiskeriforeningen for Skive og Omegn.

SKIVE MASKINSNEDKERI, A. AAS.

Da Fabrikant A. Aas i 1911 oprettede sit nuværende Maskinsnedkeri, fabrikerede han udelukkende Lister, men efterhaanden som Virksomheden kom igang, optog han ogsaa Forarbejdning og Fremstilling af forskellige Artikler indenfor Trævarebranchen, bl. a. Stel til Møbler, de saakaldte Blindstel, der nu er Snedkeriets Specialitet. Desuden udføres der en Del Maskinsnedkeri for Byens Tømmerhandlere.

Virksomheden begyndte i smaa Lokaler i Frederiksgade, hvor den havde til Huse i 5 Aar. Derefter flyttedes den til Søndergade og i 1932 til de nuværende, store, moderne Fabrikslokaler, hvor der er installeret alle moderne Træbearbejdningsmaskiner. Her beskæftiges 8 Mand.

Indehaveren, Fabrikant A. Aas, er født den 29. Oktober 1877 i Thisted. Han uddannedes som Drejer, men gik hurtigt over i Maskinsnedkerfaget og arbejdede som Maskinsnedker, indtil han i 1911 kunde etablere sig som selvstændig.

VESTJYDSK VULKANISERINGSANSTALT

Ovennævnte Virksomhed blev grundlagt omkring 1925 af Chr. Pedersen, og den blev i 1929 overtaget af P. Fejerskov.

Vestjydsk Vulkaniseringsanstalt, der er beliggende i Rutebilstationens Gaard, omfatter alt indenfor Branchen, saavel Vulkanisering som Fremstilling af Slidbaner, og har endvidere Salg af nyt Autogummi i alle gængse Mærker samt Salg af B. P. Benzin.

Virksomheden, der beskæftiger 3 Mand, er udstyret med alle moderne Maskiner.

Peder Fejerskov, der er født den 27. Oktober 1891 i Rind Sogn, har egentlig lært Handelen, men er senere gaaet over til Vulkanisering efter Uddannelse hos Forretningens tidligere Indehaver, Chr. Pedersen.

VULKANISERINGSANSTALTEN »VULKANO«, ØSTERBRO 4

Denne Virksomhed blev grundlagt i 1922 af Chr. Visby. I 1923 blev den overtaget af den nuværende Ejer, Chr. Jensen (Boel), der i November 1931 flyttede Forretningen fra Østerbro 8 til dens nuværende Beliggenhed, Østerbro 4.



Vulkanisør Chr. Jensen (Boel)

Forretningen drives baade som Vulkaniseringsanstalt og Slidbanefabrik og har endvidere Forhandling af kendte Mærker i Autogummi. — Værkstedet er udstyret med nye og moderne Maskiner, saaledes at Chr. Jensen (Boel), der personligt udfører alt Arbejde, altid kan præstere det

bedste Arbejde baade i Reparation og i Fremstilling af nye Slidbaner.

Christian Jensen (Boel) er født i Estvad den 3. Juli 1896. — Han var oprindelig Brolægger, men lærte Vulkanisering af Forretningens tidligere Indehaver. Chr. Jensen (Boel) har siddet i Amtskredsbestyrelsen for Autogummiforhandlerforeningen siden 1932.

SKIVE MØBELFABRIK

Da Fabrikant N. J. Jensen grundlagde sin Virksomhed i Skive i Aaret 1907, var den udelukkende baseret paa Tømrerforretning, men efter et Par Aars Forløb, da L. Eskildsen optoges som Kompagnon og Firmanavnet forandredes til Skive Møbelfabrik, gik han over til Fremstilling af hvide Møbler til en gros Salg. Man begyndte i det smaa i Voldgade, og hele Arbejdsstyrken var paa det Tidspunkt kun 3 Mand. Fabriken viste sig imidlertid i Besiddelse af de rette Udviklingsmuligheder og havde i de følgende Aar en smuk Fremgang. De første Lokaler blev snart for smaa, hvorefter man i 1911 flyttede til de nuværende, der i Tidens Løb er blevet udvidet gentagne Gange.

L. Eskildsen fratraadte i 1923, og den 3. Maj 1934 blev N. J. Jensens Søn, Chr. Byrum Jensen, optaget i Firmaet som Medindehaver. Chr. Byrum Jensen, der er født den 3. Maj 1909 i Skive og er handelsuddannet, repræsenterer Fabriken over hele Landet, hvor Virksomheden har en stor og god Kundekreds. Fabriken i Skive er monteret med alle Arter Maskiner indenfor Branchen, og her beskæftiges nu helt op til 25 Mand. Her fremstilles Soveværelser, baade umalede og ducolakerede, samt Egetræsspisestuer. En Del Møbler eksporteres til Udlandet.

Fabrikant N. J. Jensen er født den 28. Maj 1885 i Kellerup og er uddannet som Snedker og Tømrer. Han er Kasserer for den lokale Snedkermesterforening.

SØREN PEDERSEN,
KØBMAND

I Frederiksgade 15 etablerede Købmand Søren Pedersen i Aaret 1912 sin nuværende Forretning med Bygningsartikler og Støbegods. Gennem Aarene har Firmaet haft til Huse i de samme Lokaler, og under den gamle Adresse er det blevet kendt blandt Bygningshaandværkere i det hele taget i Skive og Opland.

Fra første Færd var Forretningen baseret paa Salg af Bygningsartikler og Støbegods, dette sidste fra Lange, Svendborg, men nu omfatter den alt indenfor Branchen samt tekniske Artikler. Til Butiken, hvor der er Arbejde til 4—5 Mand, hører Kontor og Lagerlokaler.

Købmand Søren Pedersen er født den 25. August 1876 i Resen. Han er uddannet i Branchen og har haft Ansættelse i forskellige Forretninger, indtil han i 1912 begyndte som selvstændig.

SKIVE BRØDFABRIK

Skive Brødfabrik oprettedes allerede saa tidligt som i Aaret 1834 i Forbindelse med Skive Mølle, og i omtrent hundrede Aar dreves de to Virksomheder under eet. Gennem Aarene har saavel Bageri som Mølle været paa flere Hænder, men først i Aaret 1930 skiltes Bageriet ud fra Møllerivirksomheden og overtoges af den nuværende Indehaver, Bagermester R. Brodersen.



Bagermester
R. Brodersen

Fabriken, der beskæftiger 5 Personer og har 3 Vogne, som til Stadighed kører rundt med Brød, har til Huse i Møllegade 13, hvor den ogsaa oprettedes i sin Tid. Her er nu selvfølgelig indrettet moderne Lokaler, og alt Brød, Rugbrød,

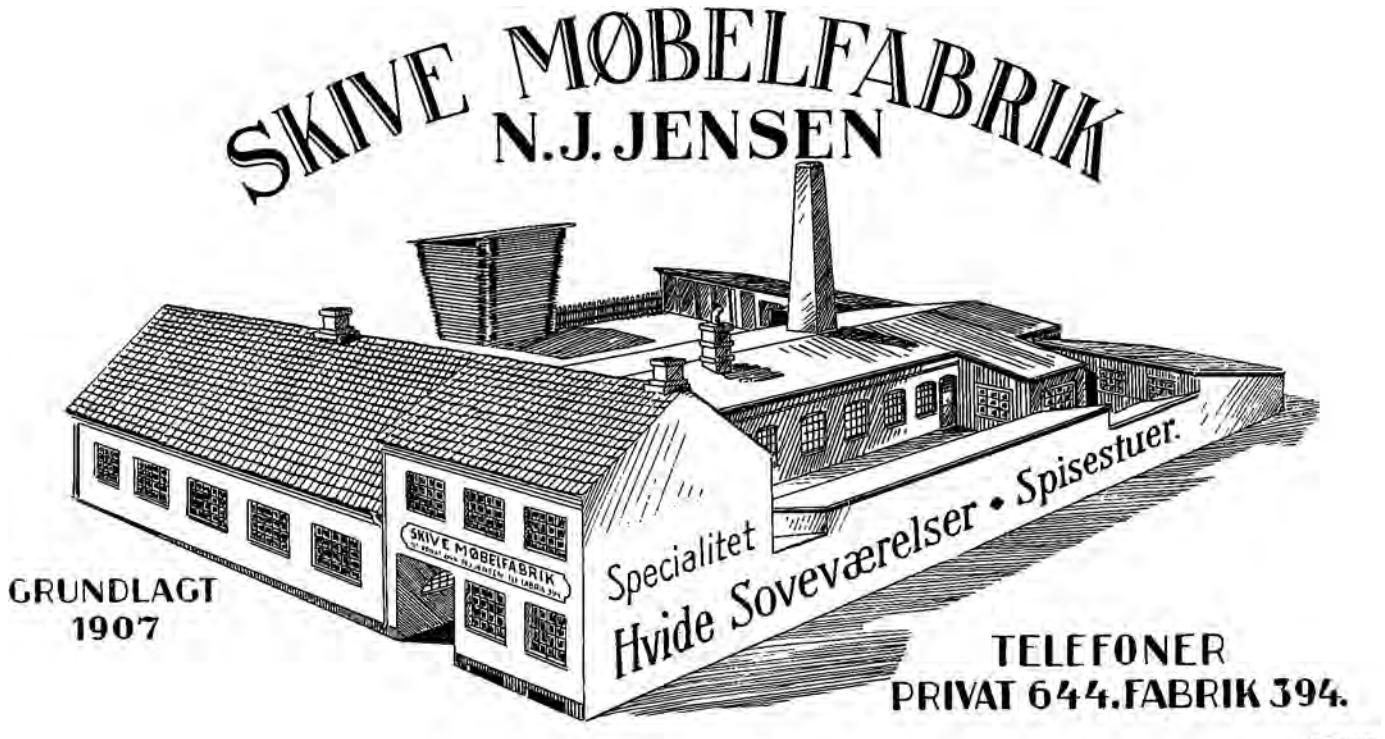



Skive Brødfabrik

Sigtebrød og Franskbrød, bages i en Strømmen-Ovn.

Indehaveren, R. Brodersen, der er født den 27. April 1882 i Vamdrup, er uddannet ved Branchen i København og har senere under et fleraarigt Ophold i Tyskland suppleret sin Uddannelse.

MINERALVANDFABRIKEN »ACTIV«

Fabriken blev grundlagt i Aaret 1920 af Fabrikant Søndergaard, der imidlertid allerede samme Aar overdrog den til Niels Nielsen. Han varetog Driften af den indtil 1933 og gjorde i disse Aar en energisk Indsats for at indarbejde Fabrikens Produkter i Publikums Bevidsthed. Da han traadte tilbage, overtog den nuværende Indehaver, Direktør H. A. Høj, Virksomheden, som han siden 1933 har ført videre ad de angivne Retningslinier.

Paa Fabriken fremstilles forskellige Mineralvande, blandt hvilke især Specialiteten Gravenstenervand er blevet almindelig kendt.

Direktør H. A. Høj er født den 22. Juli 1900 i Raarup.

CORT TRAP

Under beskedne Forhold grundlagdes i Aaret 1887 Firmaet Cort Trap, der nu omfatter ikke mindre end 3 Virksomheder. Den første Forretning etableredes i Skive i Nørregade af Isenkræmmer Cort Trap, der begyndte at handle med Huder og Skind samt Hornung & Møller Klaverer. Forretningen viste sig i Besiddelse af de rette Udviklingsmuligheder, og Virkefeltet blev stadig udvidet i Aarenes Løb, saaledes at det nu ved Siden af de oprindelige Varegrupper ogsaa omfatter Salg af Vin og Oplag for Carlsberg Bryggerierne. I Øjeblikket beskæftiger Firmaet ca. 12 Personer.

Ledelsen af den flerdelte Forretning varetages dels af Grundlæggeren, Cort Trap, der er født den 7. April 1862 i Nykøbing, Mors, og dels af Folmer Trap, der er født i Skive den 10. August 1895 og er uddannet som Elektriker, og af Orla Trap, som ogsaa er født i Skive den 5. September 1901. Han er som Cort Trap uddannet som Isenkræmmer.

SKIVE SYMASKINE LAGER

Skive Symaskine Lager oprettedes i Aaret 1926 af den nuværende Indehaver, Købmand K. E. Andersen, der begyndte sin Virksomhed under beskedne Former og forsigtigt prøvede sig frem. I de første Aar solgte man kun Symaskiner — Dürrkopp, saavel til Familie- som til Haandværkerbrug — i selve Skive By og allernærmeste Opland, men senere, efterhaanden som Omsætningen begyndte at vise en hurtigere opadstigende Kurve, udvidedes ikke alene Forretningens Rammer, men ogsaa Salgsdistriktet, der nu omfatter hele Nordjylland, som ikke alene berejses af Indehaveren selv, men hvor man har en fast Repræsentant i hver By. I 1932 flyttedes Firmaet til de nuværende Lokaler i Østergade 6, hvor der er Lager, Reparationsværksted og Kontor. Desuden findes her et velassorteret Reservedelslager baseret paa en gros Salg. Der forhandles stadig Dürkopp Maskiner samt Hoover Symaskiner.

Indehaveren, Karl Ernst Martin Andersen, der er født den 24. Maj 1896 i Sjørring, har ikke faaet nogen Specialuddannelse, men har paa egen Haand sat sig ind i Branchen.

BØRGE HANSEN, OST EN GROS

Grosserer Børge Hansens Ost en gros-Forretning i Skive grundlagdes i Aaret 1928 af den nuværende Indehaver, der efter i seks Aar at have rejst for sin Fader indenfor samme Varegruppe, nedsatte sig som selvstændig Grosserer. Firmaet var udelukkende baseret paa en gros Handel med Ost og Fabrikation af samme. Størsteparten købes dog fra osteproducerende Mejerier over hele Landet, men i Forretningens Lokaler i Vestergade 10 er der installeret Maskiner til Ostefabrikation, ligesom der findes et specielt Parafineringslokale. Virksomheden begyndte i det smaa, men dens hurtige Trivsel og Udvidelsen til ogsaa at omfatte Handel med Mejeriartikler nødvendiggjorde inden længe, at man maatte flytte til større og mere hensigtsmæssigt indrettede Lokaler.



Grosserer Børge Hansen

Grosserer Hansens Virkefelt er hovedsagelig Jylland og Fyn. I Øjeblikket beskæftiger Firmaet 12 Personer.

Indehaveren er intet mindre end en Kapacitet paa det Omraade, hvor han takket være sin forretningsmæssige Dygtighed og store Erfaring allerede har gjort sig saa smukt gældende. Grosserer Børge Hansen er født i Aarhus den 31. Oktober 1901 og er uddannet som Mejerist paa nogle af Landets førende Ostemejerier. Han tog derefter Handelsstudentereksamen i Köln am Rhein efter først at have været Volontør i et stort tysk Ostefirma. Senere fortsatte han sin Uddannelse under Ophold paa Mejerier i Holland, Frankrig og Schweiz. Atter hjemme blev han sendt til Norge,



Sverige og Tyskland som Repræsentant for Faderens Forretning og var endelig en Rejse Jorden rundt for yderligere at studere. I 1922 blev han ansat i sin Faders Forretning i Aarhus, hvor han var indtil 1928, da han begyndte som selvstændig.

Grosserer Hansen har tjent ved Livgarden og blev i 1927 udnævnt til Løjtnant; han er Formand for Garderforeningen for Skive og Omegn og Formand for Skive Fugleskydningsselskab.

BRYGGERIET THORDAL

I Aaret 1876 grundlagdes Bryggeriet »Thordal« af A. P. Lorentzen. Senere overtoges Bryggeriet af Brygger Chr. Daugaard og Chr. Christensen, indtil Mineralvandfabrikant E. Nielsen overtog det i 1913.



Brygger
E. Strange Nielsen

E. Nielsen, der havde drevet Mineralvandfabrik i Skive siden 1892, overtog samtidig med Bryggeriet Mineralvandfabriken »Krystal«, der blev indlagt under E. Nielsens gamle Virksomhed.

Efter E. Nielsens Overtagelse blev Bryggeriet stadig moderniseret og forbedret, og da Pladsforholdene for Bryggeriets Aftapning blev for smaa, blev Maltgøreriet nedlagt, og Lokalerne derfra inddraget under Aftapningshallen.

I 1933 overtog den nuværende Ejer, Brygger E. Strange Nielsen, Virksomheden. Samme Aar optoges Fabrikationen af »Cheranto«, der overalt har haft en stor Fremgang. Ekstrakten, hvoraf »Cheranto« fabrikeres, fremstilles af »Cheranto Co.«, for hvilket E. Strange Nielsen er Direktør.

Efter at E. Strange Nielsen har foretaget flere Studierejser i Tyskland og sat sig ind i moderne Bryggeridrift, paabegyndtes i Foraaret 1935 Brygning af bayersk Øl.

Bryggeriet »Thordal«, der nu indenfor sin Branche er en af de betydeligste Virksomheder i Jylland, har Depoter i saa godt som alle jydske Købstæder, og Bryggeriets Produkter anerkendes overalt som de bedste blandt de førende.

SKOTØJSHUSET

En af de ældste Forretninger indenfor Skotøjsbranchen i Skive er »Skotøjshuset«, som nu indehaves af Carl Højer. Den blev grundlagt for henved 30 Aar siden af daværende Skomager J. Nygaard Petersen og havde da til Huse i Nørregade 20. I 1930 afstodes Forretningen til Frk. Agnes Rasmussen, der imidlertid allerede 3 Aar efter solgte den videre til den nuværende Indehaver. Han har med stor Dygtighed ledet den gamle Forretning, der foruden Detailhandel med Skotøj ogsaa omfatter Reparationsværksted og Haandskomageri, og den tæller nu en god Kundekreds.

Indehaveren, Carl Højer, der er født den 9. Marts 1901 i Jetsmark, er uddannet som Skomager og lærte Faget fra Bunden hos Skomager Martin Olsen i Pandrup, hos hvem han arbejdede i ikke mindre end 16½ Aar. Først derefter gik han over til selvstændig Virksomhed.

Forretningen har til Huse i Frederiksgade 4.

FABRIKEN »HJERM«,
KELLERUP

Da Fabrikant Johs. Mikkelsen i 1911 grundlagde sin Fabrik i Hjerm, var det under saa beskedne Forhold, som tænkes kunde, idet hele Staben af Medarbejdere bestod af Fabrikantens Hustru og en Dreng, der gik til Haande.



Fabrikant
J. J. Mikkelsen

I Dag raader Fabrikant Mikkelsen over en stor og tiptop moderne Fabrik, der er blevet til gennem en Række Udvidelser og Flytninger.

Fabriksbygningerne er opført til Kartoffelmelsfabrikation i Aaret 1918. I Aaret 1925 købte Mikkelsen Bygningen, som han lod ombygge og indrette til sit specielle Formaal, og flyttede Fabriken hertil fra Hjerm.

Mikkelsen begyndte, som ovenfor nævnt, med meget smaa Midler, men med en Energi og Arbejdsevne og med et bestemt Maal, fremad og kun fremad; ved Flid og Sparsommelighed har han nu naaet et Resultat, som bemærkes over hele Landet.

30—35 Arbejdere har fast Beskæftigelse paa Fabriken, og mange forskellige Arter Arbejder udføres her.

Fabriken fremstiller Træskobeslag, store og smaa Trillebøre og Vogne, Havefræsere, Bukkemaskiner for Bærejern til Tagrender, smaa Kassekontrolapparater samt en betydelig Fabrikation af Træartikler o. m. a. Endvidere haves egen Forniklingsanstalt. Det er saaledes en betydelig Virksomhed, Mikkelsen i Aarenes Løb har oparbejdet, og overalt i Landet kendes Fabriken og dens Produkter. Her skal først nævnes de kendte Kontrol-Kasser i Patentfaçon, der er forsynet med Papirrulle til Notering af Udgifter, kontant Salg og Regningsindbetalinger. Disse smaa og nemt anbragte Kasser fremstilles i følgende Maal: Længde 40,

Højde 24 og Bredde 30 cm. Og dernæst den betydelige Fabrikation i Trillebøre, en Kvalitetsvare, 12 Nr. i Brugsbøre for ethvert Formaal, 14 Nr. i Vogne og Trillebøre for Børn, samt Vaskemaskiner.

En ny Model Trillebørhjul er ført i Handelen i det ny Aar; sagkyndige siger god for denne Model, med buet Bane og otte Eger, som den bedste der til Dato eksisterer. Der er udtaget Patent paa det ny Trillebørhjul.

Endelig er der Fabriken »Hjerm«s sidste Nyhed: Byggeklodserne med Holdere. Fabrikant Mikkelsen har taget Patent for Danmark og Udlandet paa en Hjørneholder af Metal, der, naar den klemmes om Klodserne, gør det muligt for det legende Barn at bygge, saa det byggede staar fast. Man har allerede nu et godt Salg af disse Byggeklodser. Mange Opfin-



Fabriken »Hjerm«

dere søger i Aarets Løb til Fabriken »Hjerm« for hos Mikkelsen at faa deres Opfindelser udnyttet.

Fabrikant Johs. Julius Mikkelsen er født paa Mors den 17. April 1888.

Oprindelig er Mikkelsen uddannet i Kolonialbranchen, men senere gik han over til sin nuværende Branche, idet han som ganske ung etablerede en lille Træhandel i Hjerm, hvor han som Husflidsarbejde begyndte at forarbejde Træskobeslag, den beskedne Begyndelse, som nu er resulteret i Fabriken »Hjerm«.

Fabrikanten er Bestyrelsesmedlem i »Dansk Arbejde« og i den lokale Haandværker- og Borgerforening.

KELLERUP VÆGT- OG MASKINFABRIK,

KELLERUP



Fabrikant J. M. Jensen

Denne Virksomhed, hvis forskellige Fabrikata, især Vægte, er kendte i vide Kredse, grundlagdes i Aaret 1915 af Indehaveren, Fabrikant J. M. Jensen.

Den blev fra Starten anlagt med Fabrikation af Vægte for Øje, og det er først i de senere Aar, at Virkefeltet er blevet udvidet. Det omfatter nu foruden Vægtfabrikationen — Vægte fra 50 Kilo helt op til 25 Tons — Fremstilling af



Grussorterere med Elevator og Fabrikation af Jernsenge, specielt til Sygehuse. Desuden drives der en ret omfattende Handel med samt Reparation af Landbrugsmaskiner.

Fabrikant Jensen, der med stor Dygtighed har drevet Fabriken op til dens nuværende Position, er født den 17. Oktober 1881 i Lysgaard. Han er uddannet som Maskinsmed.

K. PRIMDAHL AAGAARD,

AUT. ELEK. INSTALLATØR

KELLERUP

Kellerups førende Forretning indenfor elektrisk Installation er K. Primdahl Aagaards.

Forretningens Start ligger tilbage til Aaret 1921, idet den dengang blev paabegyndt af Installatør K. Gert, der imidlertid i Marts 1934 solgte den til K. Primdahl Aagaard.



Installatør
K. Primdahl Aagaard

Der beskæftiges i Forretningen 2 Personer foruden Indehaveren, og faktisk alt Installationsarbejde i Byen udføres af Forretningen, der iøvrigt foretager sig alt til Branchen henhørende.

Forretningen har til Huse i lejede Lokaler, der raades over en pæn Udstillingsbutik samt Kontor og Værkstedslokaler.

Installatør K. Primdahl Aagaard er født i Skive den 25. August 1909. Han er uddannet i Faget og har taget Installatøreksamen i Aaret 1933.

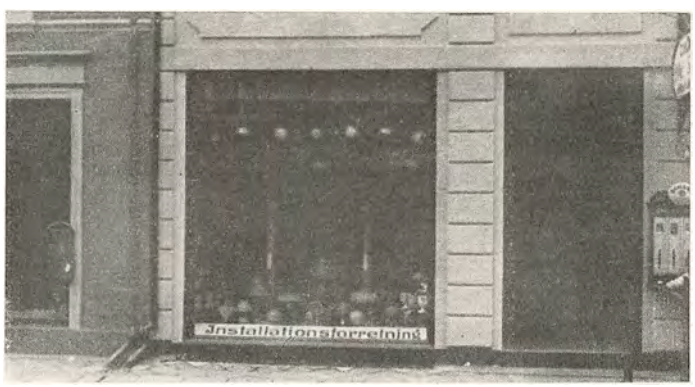

KJELLERUP SAVVÆRK OG TØMMERHANDEL,
KELLERUP.

Denne Virksomhed grundlagdes i Aaret 1908 af Tømmerhandler Carl Nielsen, der begyndte med Savskæreri og i Løbet af kort Tid udvidede Virkefeltet til ogsaa at omfatte Tømmerhandel og Handel med Bygningsartikler. I de første Aar var der tillige knyttet Snedkeri til Forretningen. Det dreves af en Broder til Indehaveren, men er nu nedlagt, da Broderen har nedsat sig som selvstændig.

Forretningen importerer selv fra Udlandet, men hovedsagelig opkøbes Træet i de omkringliggende Skove, hentes med egne Lastbiler og opskæres paa Savværket, hvor der daglig bearbejdes ca. 200 Kubikfod Træ. Salget er baade en gros og en detail til Tømmerhandlere. Især gaar en Masse til Holstebro.

I 1931 blev Virksomheden raseret af en Brand, hvorefter de nuværende Bygninger og Lagerskure opførtes. Firmaet beskæftiger ialt 5 Mand.

Tømmerhandler og Savskærer Carl Nielsen er født den 27. Marts 1877 i Hørup Sogn. Han stod i Lære som Tømrer og erhvervede Svendebrev i Aarhus i 1900. Senere har han været baade paa Højskole og Teknisk Skole. Carl Nielsen er Vurderingsmand for Grundejernes Kreditforening i Herning.

CHARLOTTENLUND SAVVÆRK
PR. KELLERUP

Savskærer Hans P. Jensen, der grundlagde og nu leder Charlottenlund Savværk, begyndte selvstændig Virksomhed i Aaret 1909, da han nedsatte sig som Bygningstømrer i Kragelund. Først i 1923 flyttede han sin Virksomhed til Charlottenlund Skov, og her opførte han foruden et nyt Værksted ogsaa et Savskæreri. Ved samme Lejlighed begyndte han at handle med Tømmer direkte til Forbrugerne.

Paa Savværket opskæres udelukkende dansk Gran for egen Regning til Salg i Tømmerhandelen. Desuden opskæres en Del Træ til Baade, og paa dette Felt har Savværket en Række Baadebyggere over hele Landet som Kunder.

Hans P. Jensen, der er født den 6. Februar 1881 i Funder, har bl. a. opført Kragelund Præstegaard og Stenholdt Skole. Han har flere offentlige Tillidshverv og er bl. a. Formand i Skolekommissionen og i Bygningskommissionen.

P. H. BUS
KELLERUP

Kjellerup Materialhandel, der nu indehaves af Materialist P. H. Bus, grundlagdes i Aaret 1889 af exam. pharm. C. Bus, der fra Starten lagde Forretningens Linie an som speciel Materialhandel. Den er til Dato Byens eneste deciderede Materialhandel. I Aarenes Løb har den erhvervet en ret omfattende Kundekreds fra By og Opland, og den beskæftiger i Øjeblikket 5 Mand.

Forretningen omfatter eget Kafferisteri, og paa dens Laboratorium fremstilles flere kemiske Artikler, bl. a. til Husholdning og Landbrug. I 1911 blev Bygningen, der er opført i 1885, underkastet en større Udvidelse, der især gavnede Butikken, og i 1933 udvidedes Lagerlokalerne.

Grundlæggeren drev Materialhandelen indtil 1929, da han afstod den til sin Søn, den nuværende Indehaver, som er født i Kellerup den 29. Juni 1904. P. H. Bus er uddannet i Kolonial- og Materialhandel og har frekventeret Den jydske Handelshøjskole i Aarhus. Han er Medlem af Bestyrelsen for Dansk Arbejde.

KELLERUP MASKINSNEDKERI,
KELLERUP

Da Kellerup Maskinsnedkeri grundlagdes i Aaret 1907 af en Broder til den nuværende Indehaver, var det et efter Datidens Forhold meget moderne indrettet Snedkeri. Det var forsynet med den Tids Maskiner, raadede over stor Plads og kunde begynde sin Virksomhed under betryggende Kaar. Det kom ogsaa hurtigt i god Gænge, og denne Udvikling er ikke standset i de siden gaaede Aar. I 1910 overtog Grundlæggerens Broder, Snedkermester H. M. Nielsen, Snedkeriet og under hans Ledelse er det blevet almindeligt kendt.

Paa Værkstedet forarbejdes alle Arter af Bygningssnedkeri, der afsættes dels til de lokale Haandværkere, dels til Oplandets. I 1930 brændte hele Virksomheden, hvorefter den genopførtes i den nuværende Skikkelse. Den omfatter nu Maskinsnedkeri, Samlerværksted og har egen Tørreovn.

Snedkermester H. M. Nielsen, der er født den 26. Marts 1881 i Kellerup, er udlært som Snedker. Efter endt Læretid rejste han i Udlandet i 4—5 Aar, hvorefter han begyndte paa Maskinsnedkeri som selvstændig. H. M. Nielsen er i Bankraadet for Handel- og Landbrugsbanken, i Bestyrelsen for Kellerup Elektricitetsværk og Kasserer for Mesterforeningen.

NIELS SKADHEDE,
KELLERUP

En af de største Købmandsforretninger i Kellerup og Opland er Niels Skadhedes i Kellerup. Forretningen etableredes for en Aarrække tilbage, og den har i Tidens Løb været paa flere Hænder. Sidst skiftede den Ejer i 1929, da den nuværende Indehaver, Købmand Niels Skadhede, overtog den. Den drives til Stadighed som alm. Kolonial- og Delikatessehandel og har gennem sin mangeaarige Virksomhed skabt sig en god og stor Kundeskare i By og Opland. Forretningen har til Huse i egen Ejendom, hvor der foruden Butik og Beboelse findes flere store Lagerrum, hvor der drives Korn- og Foderstofforretning samt Mølleri.

Købmand N. Skadhede, der har faaet en god Uddannelse indenfor Branchen, er født i Bøvling den 20. September 1871.

CARL HOLGER MAACK,
KELLERUP.

I Aaret 1927 grundlagde Vulkanisør Ejnar Maack den nuværende og til Dato eneste Vulkaniseringsanstalt i Kellerup. Han drev den til 1930, da Carl Holger Maack overtog den.

Siden Starten har Forretningen været i stadig Fremgang, og den raader nu over et fuldt moderne indrettet Værksted, hvor der er installeret flere Maskiner, Dampanlæg, moderne Luftkompressor og Slibemaskiner. I Øjeblikket beskæftiger den daglige Virksomhed, der omfatter alt indenfor Branchen, 2 Mand. Kundekredsen er stor og god og findes ikke alene i Byen, men ogsaa i det store Opland.

Indehaveren, Vulkanisør Carl Holger Maack, er født den 25. December 1907 i Vejen. Før han gik over til den nuværende Virksomhed, var Maack beskæftiget som Vogn- og Beslagsmed.

AALESTRUP LANDBOBANK,
AALESTRUP

Banken oprettedes i Aaret 1905 af Direktørerne C. Mogensen og I. Jacobsen. Det var paa deres Initiativ, man besluttede at stifte Banken, der fik ovennævnte Navn, og som begyndte med en Aktiekapital paa Kr. 60.000. I de første Aar havde Banken til Huse i lejede Lokaler, men da dens nuværende Virksomhed udvidedes paa flere Felter, var en Udvidelse af Lokaliterne snart paakrævet. Man købte da i 1914 en Grund i Aalestrup, hvor man lod den nuværende Bankbygning opføre. Denne er for øvrigt ogsaa ved at være for lille, og Banken har derfor med yderligere Udvidelse for Øje købt et Naboejendom, som skal tilsluttes Banken.



Landbobanken

I 1917 steg Bankens Aktiekapital til Kr. 120.000 og i 1918 til Kr. 250.000. Den forhøjedes iøvrigt senere til Kr. 300.000, og Reserverne udgør for Tiden Kr. 200.000.

Da Banken blev stiftet, valgtes afdøde Postmester C. Sillasen til Formand for Bestyrelsen, en Stilling han i mange Aar varetog med stor Dygtighed og Indsigt. Bankens nuværende Formand er Gaardejer Chr. Laustsen.

Den daglige Bankvirksomhed sorterer under Direktør Jens Møller Abildgaard, der er født den 28. Juni 1879 i Nørlem. Han har faaet sin Uddannelse i Lemvig Bank og blev ansat i Aalestrup Landbobank samme Aar, som den blev stiftet. I 1917 udnævntes han til Direktør. Han røgter flere Tillidshverv i Aalestrup, hvor han bl. a. er Formand for Jagtforeningen, for konservativ Vælgerforening og for Aalestrup Lystanlæg.

I de senere Aar har Direktør Søren Therkildsen fungeret som Meddirektør.

SIDELMANN JAKOBSEN,
AALESTRUP

Fabrikant Oluf Sidelmann Jakobsen, der i Løbet af ganske faa Aar har oparbejdet sin Møbelfabrik til at være en af de førende i Landet, har faaet en ualmindelig grundig Uddannelse i Faget og var saaledes i Stand til at gaa ind i Konkurrencen med en solid faglig Ballast. Han har arbejdet sig op bogstavelig talt fra Bunden, idet han allerede som Dreng begyndte at arbejde for Bønderne i Nærheden af sin Fødeby Holstebro. Straks efter Konfirmationen kom han i Lære hos Ferdinand Petersen i Holstebro og arbejdede derefter en lang Række Steder som Svend. Det kan i denne Forbindelse nævnes, at han en Overgang var Formand hos Sofus Nielsen i Studsgade, Aarhus, og Værkfører for »Thor« i Horsens. Desuden har han været paa Grejsdalens Stolefabrik og paa Aarhus Savværk, i 1920. Paa det Tidspunkt havde han opsparet saa stor en Kapital, at han kunde købe en Part i Skive Møbel Industri, som han samtidig overtog Ledelsen af.



Fabrikant
Sidelmann Jakobsen

I Aaret 1925 erhvervede Sidelmann Jacobsen nogle store, tomme Bygninger i Aalestrup, der tilhørte Landbobanken i Aalestrup. Her lod han indrette sit eget Maskinsnedkeri, og Begyndelsen var yderst beskeden i Betragtning af, at han kun havde een Mand i Arbejde. Sidelmann Jakobsen gjorde imidlertid denne sin første Virksomheds Trivsel til Genstand for alle sine Bestræbelser, og længe varede det ikke, før der kunde spores den rette Udvikling. Flere og flere Mand blev ansat paa Værkstedet, som iøvrigt blev udvidet ganske betydeligt i 1929. Kort Tid efter brændte imidlertid hele Virksomheden ned til Grunden. Den blev genopført, men paa Tomten stod nu en fuldtud moderne og helt igennem hensigtsmæssigt indrettet Fa-

briksbygning, hvis Gulvflade spænder over ca. en halv Tønde Land. Ialt beskæftiger Fabriken i Dag 30—35 Personer.

Fabrikant Sidelmann Jakobsen, der er født den 26.

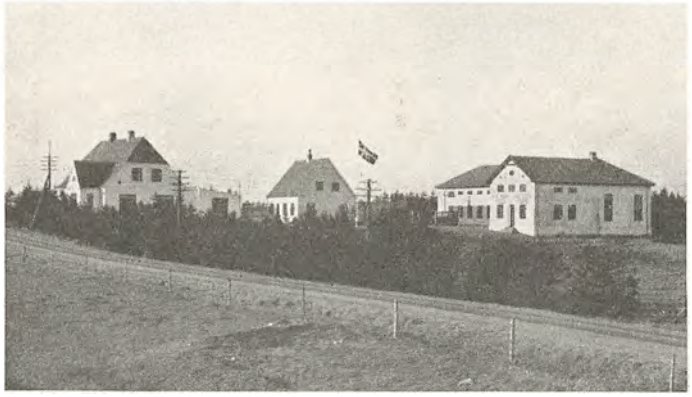

April 1881 i Holstebro, har fra allerførste Færd lagt sin Virksomhed an paa fabriksmæssig Fremstilling af Møbler til Soveværelser, og som Specialist paa dette Omraade er det, at Fabriken er blevet landskendt indenfor Møbelbranchen.

AALESTRUP TØMMERHANDEL,
AALESTRUP

Den 1. April 1930 kom Tømmerhandler Aage Christiansen til Aalestrup for at overtage Stillingen som Bestyrer for en nyoprettet Filial af Gedsted Tømmerhandel. Det var en Stilling, der stillede store Krav til sin Mand for at overvinde de Vanskeligheder, en ny Forretning har at kæmpe med, men det gik godt fremad, og efter at have arbejdet for Gedsted-Firmaet i halvandet Aar, overtog Christiansen Filialen som sin egen under Navnet Aalestrup Tømmerhandel.



Tømmerhandler
A. C. Christiansen

Det er en bemærkelsesværdig effektiv Indsats, Aage Christiansen har gjort for at drive Virksomheden op i de faa Aar, der er gaaet siden Overtagelsen, Bestræbelser, der maa siges at være lykkedes fuldt ud. I Aarenes Løb er de oprindelige Bygninger og Lokaler udvidet flere Gange, sidst i 1932, da Firmaets Omsætning var fordoblet, skønt det var midt i en afgjort Nedgangstid. Denne Opgang er fortsat i de følgende Aar, og i Dag hviler Forretningen paa en sund økonomisk Basis.

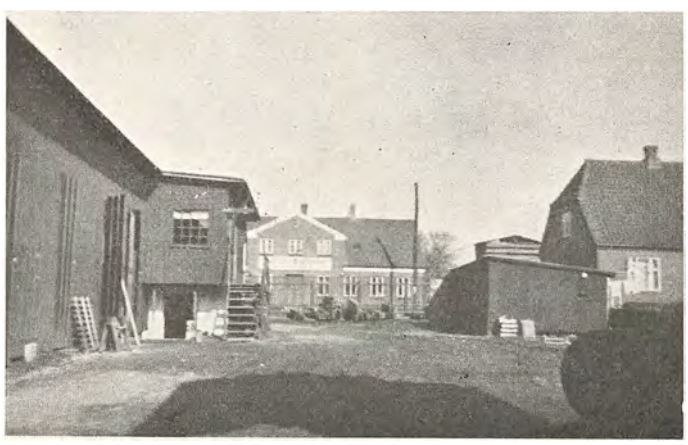

Tømmerhandelen omfatter foruden Handel med Trælast ogsaa Salg af Bygningsartikler, og endvidere har man Udsalg af Støbegods fra C. M. Hess, Vejle.

Tømmerhandler Aage Christian Christiansen er født den 8. Maj 1906 i Hjermind ved Bjerringbro. Han begyndte i sin Tid i Faget som Lærling hos H. Reimer Nielsen i Silkeborg. Senere ansattes han som Forvalter ved Nørager Trælasthandel, og umiddelbart derefter kom han til Aalestrup som Bestyrer af den Virksomhed, han nu driver for egen Regning.

CARL SKOU,
AALESTRUP

Omkring Aaret 1880 oprettedes i Aalestrup den Forretning, som nu drives af Købmand Carl Skou. Grundlæggeren var Købmand Winther, som ledede Forretningen i ca. 10 Aar, hvorefter han solgte den til Sofus E. Gram, der efter omtrent 20 Aars Virksomhed videresolgte den til Købmand I. P. Laursen. I 1910 skiftede den igen Ejer, og indtil 1926 var den paa flere Hænder. Sidstnævnte Aar overtoges den af Købmand Skou, som siden har drevet den op til dens nuværende fremtrædende Plads mellem Forretningerne indenfor samme Branche i Aalestrup.

ELLEGAARD & SØRENSEN,
AALESTRUP

Ellegaard & Sørensens Møbelfabrik i Aalestrup hører til de nyere Virksomheder og er et smukt Bevis for, hvad to unge Haandværkeres Energi og Initiativ kan føre til. De startede Fabriken saa at sige paa bar Bund, og det første Værksted var yderst beskedent. Her fremstillede man det første Stykke Møbel, et Rygebord, der blev udført efter Ellegaards egen Tegning. Han havde eksperimenteret med dette Bord i nogen Tid, og da et tilfredsstillende Resultat var opnaaet, tog man for Alvor fat paa at fabrikere Bordet som Masseartikel. Det slog godt an og solgtes over hele Landet, saaledes at den unge Virksomhed i Aalestrup kunne udvide saavel Værkstedspladsen som Personalet. Foruden dette Rygebord har man flere gode Nyheder i Baghaanden, men de sættes først ind paa Markedet i 1935.

De to unge Møbelfabrikanter har begge faaet en grundig haandværksmæssig Uddannelse. Sigfred Ellegaard Jensen, der er født i Gedsted den 6. Juli 1911, er uddannet som Billedskærer og har som Svend bl. a. arbejdet hos L. Petersen i Holstebro. Da han blev arbejdsløs, begyndte han at eksperimentere med Tegning af Luksusmøbler, og senere gik han i Kompagni med Marius Thorvald Sørensen, der financierede Foretagendet. Sørensen er født den 14. Marts 1901 i Stokholm,

Jylland. Han er udlært Snedker og arbejdede sidst for A. Sørensen i Nysum. I et Aarstid har han været Kasserer for Snedkernes Fagforening i Aalestrup.

Saafremt Fabrikens Udvikling fortsætter i samme Spor, er det Meningen at udvide den og samtidig lade installere et moderne Maskinanlæg.

KØBMAND MØLLER PEDERSEN,
AALESTRUP

Møller Pedersens Købmandsforretning i Aalestrup er af ganske ny Dato. Den grundlagdes sidst i Aaret 1934 som Kolonialhandel og omfatter ogsaa Detailsalg af Isenkram. Forretningen er indrettet i en nyopført Ejendom og præsenterer sig særdeles smukt i en moderne Ramme, hvad saavel Façade som Inventar angaar.

Indehaveren har især specialiseret sig om Salg af Kaffe, som forhandles i en Række Kvaliteter. I Løbet af den korte Tid, Forretningen har eksisteret, har den allerede vundet sig en god Kundekreds. Den beskæftiger ialt 3 Personer.

Købmand Møller Pedersen er født den 23. April 1914. Han udstod sin Læretid hos Købmand H. C. Hansen, Ullits, og har senere været ansat som Kommis hos Niels Huus i Vilsted og J. K. Nielsen i Fjeldsøe. Sidstnævnte Sted var han, indtil han etablerede sin nuværende Forretning.



AALESTRUP KONTANTE MANUFAKTURFORRETNING,
AALESTRUP

Denne Forretning etableredes omkring Aaret 1907 af Købmand Rømler, der drev den som blandet Manufakturhandel indtil 1921, hvorefter han solgte den til Købmand Wiinholdt. Han havde den i ganske faa Aar og videresolgte den derefter til Købmand Ejnar Jensen, der drev Forretningen paa det oprindelige Basis i 11 Aar. Først paa det Tidspunkt blev den overtaget af den nuværende Indehaver, Købmand E. Holm Klitgaard, under hvis dygtige Ledelse den har været i absolut Fremgang. Den omfatter nu alt indenfor blandet Manufaktur for Damer, Herrer og Børn og tæller en god og solid Kundekreds saavel i Byen som i Oplandet.



Købmand
E. Holm Klitgaard

Indehaveren, Edvard Holm Klitgaard, der er født den 4. Maj 1904 i Nibe, har faaet sin Uddannelse hos Johan Toft i sin Fødeby. Han kom derefter til København, hvor han fik Plads paa et en gros Lager. Senere var han Bestyrer hos William Larsen i Roskilde i et Aar. Derefter var han i Tyskland i 1½ Aar, og efter at have været ansat i forskellige store Manufakturforretninger, bl. a. hos C. Niemann, Frederikshavn, P. C. Rasmussen, Odense, og sidst hos Magasin du Nord i Aalborg, nedsatte han sig som selvstændig i Aalestrup.

KØBMAND S. ROSE,
AALESTRUP

Købmand Tage Kjær Rose, som nu driver S. Roses kendte Kolonialhandel i Aalestrup, overtog denne i 1934, et Par Aar efter Faderens Død. Han havde paa det Tidspunkt gennemgaaet en overordentlig grundig Uddannelse i sit Fag og havde været ansat i en Række større Forretninger, hvor han havde haft rig Lejlighed til at erhverve sig den fornødne praktiske Erfaring. som nu kommer ham tilgode under Ledelsen af den Forretning, som hans Fader, Købmand S. Rose, etablerede i Aalestrup i Aaret 1912. Den blev aabnet som ren Kolonial samt med Handel med Isenkram en detail.



Afdøde Købmand S. Rose



Købmand Tage Kjær Rose

Takket være S. Roses købmandsmæssige Dygtighed blev Forretningen snart drevet saa meget i Vejret, at den blev en af de førende i Byen, en Position, den har holdt til Dato.

Grundlæggeren døde i 1932, hvorefter Købmand Tage Roses Søskende foreløbig ledede Forretningen, indtil han kunde overtage denne som selvstændig den



1. November 1934. Forretningen, der ledes i det gamle Spor, beskæftiger nu 4 Personer.

Købmand Tage Kjær Rose, der er født i Bedsted den 16. Marts 1910, fik sin første Uddannelse i Faderens Forretning. Han var derefter bl. a. hos Købmand Svendsen, Løkken, og hos N. C. Lunds Enke i Hammerum. Senere gennemgik han et 1-aarigt Kursus paa Aalborg Handelshøjskole, og umiddelbart efter begyndte han selvstændigt.

Afdøde Købmand S. Rose var for øvrigt gennem 7 Aar Direktør i Aalestrup Landbobank.

P. LAURITSEN & SØN's MØBELFABRIK,
AALESTRUP

Fabriken grundlagdes af P. Lauritsen i Aaret 1917. Starten var ret beskeden, der var saaledes de første Aar kun 3 Mand i Arbejde, medens der nu i 1935 beskæftiges ca. 35 Mand.

Fabrikens Specialitet er Fabrikation af Egetræsmøbler, der gennem Forhandlere sælges over hele Landet.

Bygningerne er i Aarenes Løb gentagne Gange ombygget og moderniseret, og der er installeret alle tidssvarende Maskiner.

I 1926 optoges Sønnen i Firmaet og samtidig ændredes Firmanavnet til P. Lauritsen & Søn. Fabrikant P. Lauritsen, der født i Vam den 11. Maj 1877, er Bestyrelsesmedlem i Aalestrup Elektricitetsværk.

AALESTRUP MØBELMAGASIN,
AALESTRUP

Indehaveren, Møbelhandler Hans Peder Larsen, der er født den 18. September 1897 paa Bornholm, blev uddannet som Snedker hos sin Fader og arbejdede siden som Svend forskellige Steder, dels paa Bornholm og dels i det øvrige Danmark. Sidst var han paa Aars Maskinsnedkeri, og derfra rejste han til Aalestrup for at finde en passende Virksomhed, hvor han kunde begynde for sig selv. Han fandt en lille Glarmesterforretning, som han købte i Forvisning om, at den godt kunde oparbejdes til en virkelig god Forretning.

Butikslokalet var yderst beskedent, saa noget af det første Larsen gav sig i Lag med, var en Udvidelse af dette. Samtidig udvidede han Varelageret til ogsaa at omfatte Møbler, Tæpper, Linoleum og Udstyr til Hjem i det hele taget. Forretningen vandt hurtigt en stor Kundekreds, og lidt efter lidt optog Larsen saa selv Fabrikation af lettere Møbler. Virksomheden, der er i fortsat Udvikling og staar overfor yderligere Udvidelser af Lokaler og Butik, beskæftiger i Øjeblikket 4 Personer.

Møbelhandler Larsen har tidligere været Medlem af Menighedsraadet i Aars og Formand for Fællesorganisationen i Aars.

BJERRINGBRO ANDELS-SVINESLAGTERI,
BJERRINGBRO

Bjerringbro Andels-Svineslagteri er grundlagt i Aaret 1912 og opført efter Tegning af Arkitekt Wendelbo Madsen, København.

Tidligere leverede Egnens Landmænd hovedsagelig deres Svin til Slagterierne i Viborg og Randers, men efter Indbydelse af Landboforeningerne afholdtes i 1911 et Møde i Bjerringbro, hvor det vedtoges at opføre et Svineslagteri i Bjerringbro, og den første Prøveslagtning fandt Sted her d. 21. Oktober 1912. Kapaciteten var dengang c. 15.000 Svin aarligt, men ved forskellige Udvidelser og Tilbygninger er den nu øget til 90.000. Der slagtes for Tiden aarligt c. 60.000 Svin og ca. 3000 Kreaturer, og Leverandører er Landmændene fra hele det ret store Opland. Tillige er der i de senere Aar opført en Kød- og Benmelsfabrik samt Destruktionsanstalt, der er beliggende paa Svineslagteriets Grund. Der beskæftiges nu ca. 30 Personer, og den daglige Ledelse af hele den betydende Virksomhed har lige siden Starten været lagt i Hænderne paa Direktør Sigurd Beck.

Direktør Beck er født i Saxild 15. Juni 1882. Han er uddannet dels ved Handelen og dels paa Svineslagteriet i Nykøbing Falster og har bl. a. et Par Aar opholdt sig i England. Direktør Beck har i Aarenes Løb faaet betroet en Række Tillidshverv, som han røgter med Omhu og Interesse. Det kan saaledes nævnes, at han bl. a. er Formand for Sundhedskommissionen og Medlem af Kommunalbestyrelsen samt af Bestyrelsen for Bjerringbro Realskole.

Svineslagteriets første Formand var Gaardejer N. S. Tulstrup, Tulstrupgaard pr. Bjerringbro. Den nuværende Formand er Gaardejer Rasmus Møller, Herkegaard, Mammen pr. Bjerringbro.

BJERRINGBRO SAVVÆRK & MØBELFABRIK, BJERRINGBRO

En af Egnens største og mest kendte Virksomheder er Bjerringbro Savværk og Møbelfabrik, der er grundlagt omkring Aarhundredskiftet af Trævarefabrikant Heilskov. Det var dengang væsentligst anlagt som Bygningssnedkeri, men i Betragtning af Tiderne under ret store Former. I Løbet af faa Aar arbejdede Fabrikant Heilskov Virksomheden frem til at have en god Omsætning og Beskæftigelse til 10 Mand. Flere skiftende Ejere afløste nu hinanden, indtil de nuværende Indehavere, Brødrene Martin og Chr. Bach i 1914 overtog Virksomheden, som de siden med Dygtighed har ført frem til dens nuværende betydelige Omfang. Man har i den forløbne Tid særlig specialiseret sig om Møbelfabrikation og Trælasthandel med stort Lager af Brædder, Planker, Cement, Tjære m. m., selv om man dog stadig leverer alt i Bygningssnedkeri. Endvidere er Savværket Egnens største. Siden har Udvidelser og Moderniseringer fundet Sted Gang paa Gang. Der er installeret alle moderne Maskiner, og Virksomheden beskæftiger nu ca. 50 Personer.

Firmaets Møbler, der er meget anerkendte, sælges ved egen Repræsentant til Forhandlere Landet over.

Siden 1928 har man i nogen Grad været inde paa Kollektivisme, idet Arbejderne hvert Aar indskyder et mindre Beløb i Virksomheden og til Gengæld deltager i Udbyttefordelingen.

De to Indehavere tilhører en paa Egnen gammel kendt og anset Slægt. De er begge født i den nærliggende Landsby Bjerring, Chr. Bach i 1872 og Martin Bach 29. November 1882. Sin faglige Uddannelse har Martin Bach faaet som Tømrer og har som saadan arbejdet saavel herhjemme som i Udlandet. Før han overtog sin nuværende Virksomhed, drev han i tre Aar Tømrervirksomhed i Bjerringbro.

Martin Bach er Medlem af Bestyrelsen for Haandværkerhøjskolen i Haslev og Formand for Bjerringbro Realskole. Desuden har han indenfor K. F. U. M. og andre kristelige Foreninger flere Tillidshverv, som han ofrer megen Tid og Omhu paa.

BJERRINGBRO LIGKISTEFABRIK
v. K. VILLADSEN, BJERRINGBRO

Fra en beskeden Begyndelse i 1927 er det paa forholdsvis faa Aar lykkedes Fabrikant Villadsen at føre sit Firma, Bjerringbro Ligkistefabrik, frem til at være en udmærket Forretning med en god Omsætning. Ved Starten i 1927 var der kun Beskæftigelse til en Mand den halve Dag, mens der nu til Stadighed beskæftiges 8 Personer. Firmaets Ligkister sælges en gros til Forhandlere Landet over ved to faste Rejsende. K. Villadsen er oprindelig uddannet som Maler og har siden 1905 drevet selvstændig Malerforretning i Bjerringbro. Han udfører derfor selv en Del af Malerarbejdet i sin Virksomhed.

K. Villadsen er født i Tøving 19. Maj 1878. Som nævnt har han faaet sin Uddannelse ved Malerfaget, og efter at have udstaaet sin Læretid i Viborg, arbejdede han som Svend saavel herhjemme som i Udlandet, bl. a. Sverige, Tyskland og Schweiz.

BJERRINGBRO MASKINFABRIK
v. M. SVENDSEN, BJERRINGBRO

Virksomheden er grundlagt af M. Svendsen i 1919. Der begyndtes med almindelig Smede- og Maskinværksted, men man er siden gaaet over til Fabrikation af Motorer til Landbrug og Industri.

Fabriken opførtes i 1925 og er ombygget i 1929. Firmaet har en ret stor Fabrikation af ovennævnte Motorer, der under Mærket »F. F.« sælges overalt i Danmark samt eksporteres til en Del Lande i Europa.

Fabrikant M. Svendsen, der i sin Virksomhed beskæftiger ca. 20 Personer, er født i Gullev den 23. Juni 1894. Fabrikanten er Formand for det lokale Forældreraad.

NIELS L. GJEDDE's EFT., DURUP

I Aaret 1878 grundlagde Købmand Niels L. Gjedde en Købmandsforretning i Nissum Sogn, ca. 2½ Kilometer fra Durup, hvortil Firmaet senere flyttede, og hvor det residerer den Dag i Dag. Den første Begyndelse var yderst beskeden, idet Forretningen dreves som Filial af en større Skive-Forretning. Disse Forhold varede dog kun et Par Aar, hvorefter Gjedde købte den oprindelige Filal, som han derefter drev videre for egen Regning.

Den nuværende Ejendom i Durup opførtes af Gjedde i Aaret 1884 og indrettedes da baade til Kolonialforretning og til Kro — en paa daværende Tidspunkt ikke ualmindelig Kombination, eftersom saa godt som alle Landboere dengang kom kørende i Vogn til Byen og Købmanden. Niels L. Gjedde ledede selv Driften af de to Virksomheder og drev endvidere ved Siden af en ret omfattende Handel med Heste, dels her i Landet og dels i Udlandet.

Selve Købmandsforretningen arbejdede sig stærkt frem i Aarenes Løb, og Ejendommen maatte flere Gange ombygges og udvides. Den stigende Omsætning medførte naturligvis ogsaa stærkt udvidet Lagerplads, og der opførtes til dette Formaal flere Pakhuse.

Omkring 25 Aar efter Kroens Oprettelse solgte Købmand L. Gjedde den og fortsatte derefter med Foderstofforretningen alene. Denne Virksomhed drev han med aldrig svigtende Interesse og fagmæssig Indsigt lige til sin Død i Aaret 1929. Niels L. Gjedde døde den 26. September, og kort efter overtog den nuværende Indehaver, Købmand Aage Kallesøe, Forretningen. Han havde tidligere købt den oprindelige Kolonialforret-

ning i 1920, og samlede altsaa ved denne Lejlighed paany den gamle Forretning, med Undtagelse af Kroen, paa een Haand.

Forretningen omfatter alt indenfor Kolonial, Isenkram, Korn og Foderstoffer, Gødning, Markfrø og Brændsel, og den har i Tidens Løb skabt sig en stor Kundekreds, der strækker sig over hele Oplandet.

Købmand Aage Kallesøe, der er født den 4. Februar 1892 i Lemvig, kom i Lære hos I. M. Christensen, hvor han var i 4 Aar. Senere var han ansat i forskellige Forretninger indtil 1916, da han gik i Kompagni med en Svoger i Lemvig, sammen med hvem han drev Firmaet Kær og Kallesøe indtil 1920, da Kompagniskabet ophævedes og Kallesøe overtog Forretningen i Durup.

DURUP TØMMERHANDEL,
DURUP

Forretningen grundlagdes i Aaret 1898 af den nuværende Indehavers Fader, der begyndte Handel med Tømmer og Bygningstræ. Under Jensens Ledelse kom Firmaet snart ind i en god og støt Udvikling. I 1903 anlagdes privat Sidespor fra Statsbanen ind paa Tømmerpladsen, og der foretoges med Mellemrum flere Udvidelser af Lagerpladsen. Jensen oprettede ogsaa et Savskæreri, der den Dag i Dag drives sideløbende med den øvrige Virksomhed, der nu beskæftiger 4 Mand.



Trælasthandler Bernhard Jensen

I 1908 døde N. Chr. Jensen, hvorefter Forretningen dreves videre af hans ældste Søn, Jens Kr. Jensen, og efter dennes Død i 1914 bestyrede den nuværende Ejer, Bernhard Jensen, Forretningen, som han købte i 1922. Han har fortsat Bedriften i samme Spor og udvidet Virkefeltet til ogsaa at omfatte Handel med Bygningsartikler. Iøvrigt føres alle danske og udenlandske Træsorter. Den største Del af Kunderne tælles blandt Egnens Landmænd og Haandværkere.



Trælasthandler Bernhard Jensen er født i Durup den 30. Marts 1892.

DURUP SUKKERVAREFABRIK,
DURUP

Durup Sukkervarefabrik, der grundlagdes af Fabrikant Viggo Bloch i Aaret 1931, har uanset de faa Aars Virke allerede skabt sig et kendt Navn blandt Handlende i store Kredse af Jylland, hvor man har forstaaet at værdsætte Fabrikens Produkter.

Virksomheden, der nu beskæftiger ialt 25 Personer, begyndte med at fremstille Biscuit og Sukkervarer. Nu omfatter den alt i Sukkervarer, specielt Stænger og Konfekt, samt Chokoladevarer.

Indehaveren, Viggo Bloch, der er født den 2. Juli 1899 i Durup, kom straks efter Konfirmationen i Lære i Faderens Bagerforretning i Durup, og har tilbragt sin meste Tid der. Forretningen grundlagdes i 1884, og i 1923 overtog Viggo Bloch den. Han gik senere over til udelukkende at fremstille Sukkervarer, og Virksomheden, der har været i fortsat Fremgang, har flere Gange været Genstand for Udvidelser, sidst i 1934. Varerne sælges dels til Detaillister og dels til Grossister over hele Jylland, som berejses af 2 Repræsentanter.

Fabrikant Viggo Bloch har gennemgaaet et Par Fagkursus paa Teknologisk Institut og leder nu med fagmæssig Dygtighed den unge Fabrik. Han er Medlem af Sogneraadet, hvor han fungerer som Kasserer, Medlem af Menighedsraadet, Elektricitetsværket og Formand for Vandværket.

DURUP POLSTERMØBELFABRIK,
DURUP

Under mindre Forhold startede Sadelmager J. Mortensen i Aaret 1905 ovennævnte Virksomhed i Durup. Den var i det første Aar decideret Sadelmagerforretning, men udvidedes saa med Møbelhandel. Selve Møbelfabrikationen begyndte Mortensen først omkring 1921, da han lagde Virksomheden over til mere rationel Drift og fabriksmæssig Fremstilling af Møbler til en gros Salg. Forretningen kom i god Gænge og har siden været udvidet gentagne Gange, saaledes er for Eksempel Værkstedet dobbelt saa stort nu som ved Starten. I 1928 afstod Mortensen Møbelhandelen, og siden har han udelukkende givet sig af med Fabrikation af Polstermøbler, saasom Herreværelser, Dagligstuer, Divaner, Ottomansæt o. lign. Kundekredsen findes blandt Snedkere og Møbelhandlere over hele Jylland.

Indehaveren, Jacob Mortensen, der er født d. 17. Maj 1884 i Nissum, er udlært som Sadelmager i Skive, og har senere bl. a. arbejdet i København indenfor Faget.

J. Mortensen har tidligere været Medlem af Sogneraadet og Menighedsraadet i Durup, men helliger sig nu helt sin Forretning.

NIC. CHRISTENSEN,
GEDSTED

Gedsteds ældste og førende Forretning indenfor Manufakturbranchen er Nic. Christensens, der grundlag-

des saa langt tilbage som omkring 1880, da Købmand P. Paulsen nedsatte sig i Gedsted og opførte den Ejendom, hvori Forretningen den Dag i Dag residerer. Han drev selv Manufakturhandel her til ca. 1895, da den overgik paa andre Hænder.



Manufakturhandler
Nic. Christensen

Den nuværende Indehaver, der sammen med sin Hustru, som er specialuddannet i Branchen, forestaar den daglige Ledelse, overtog Forretningen i 1924, og har siden ved energisk Virksomhed drevet den smukt frem.

Nic. Christensen er født den 24. November 1891 i Hundborg. Han er handelsuddannet og har faaet en grundig Uddannelse saavel i Praksis som i Teori, bl. a. paa Justitsraad Møllers Handelsskole i Aalborg. I 4 Aar var Christensen ansat paa Spritfabrikerne i Aalborg, og her var han, til han overtog Forretningen i Gedsted. Nic. Christensen har flere Tillidshverv. Han er f. Eks. i Bestyrelsen for Haandværkerforeningen.

GEDSTED
TANG- & MADRASFABRIK,
GEDSTED

Fabriken grundlagdes i Aaret 1899 af Karl Pedersen og P. Thorup, der under ret beskedne Forhold begyndte at fremstille Madrasser. I 1905 fratraadte Thorup, hvorefter Karl Pedersen fortsatte som Eneindehaver indtil 1925, da han afgik ved Døden. Hans Enke viderefører da den stadigt voksende Virksomhed, hvis daglige Ledelse forestodes af Grundlæggerens to Sønner, Frank og Aage Pedersen. I 1915 oprettedes i Tilknytning til Madrasfabriken en Møbelafdeling, især for Soveværelser, og Tvillingvirksomheden, der var begyndt i saa smaa Kaar, kunne nu for Alvor notere en forretningsmæssig Sukces. Omsætningen steg stadig, og den forøgede Produktion medførte Krav om Udvidelser af Fabriken. Saadanne Udvidelser har fundet Sted flere Gange, sidst i 1934, da den nuværende 3-Etages Bygning, hvor Møbelfabriken har til Huse, opførtes. Alt i alt beskæftiger Virksomheden nu ca. 60 Personer. Der fremstilles alle Arter af Madrasser samt Soveværelser, Divaner og Polstermøbler. Fabrikens Frembringelser sælges over hele Landet, og i Øjeblikket er Gedsted-Fabriken et af de førende Firmaer i Branchen.



Hele Virksomheden omdannedes i 1930 til Familieaktieselskab med de 4 Søskende som Aktionærer og de to Brødre Frank og Aage Pedersen som Direktører.

Frank Pedersen er født i Gedsted den 30. August 1886. Han uddannedes som Isenkræmmer, dels hos Faderen og dels i Haderslev. I 1905 blev han knyttet til Fabriken i Gedsted, og her har han været siden.

Aage Pedersen, der er født den 15. Januar 1896, ogsaa i Gedsted, er uddannet som Snedker i Viborg. Da Møbelafdelingen oprettedes i 1915 kom han hjem, og overtog senere Ledelsen af denne.

GEDSTED CEMENTVAREFABRIK
OG
GEDSTED MODE- OG BRODERIFORRETNING,
GEDSTED

Cementvarefabriken, der indehaves af Fabrikant Johannes Lauritsen, grundlagdes i Aaret 1910 af P. A. Laustsen, som efter nogle Aars Virksomhed afhændede



Fabrikant Johs. Lauritsen



Fru Agnes Lauritsen

den til Mejer Pedersen. Han videresolgte den i 1934 til den nuværende Indehaver, som med stor Dygtighed har arbejdet sig frem i Løbet af den korte Tid, han har haft Fabriken.

Der fremstilles alt indenfor Cementvareindustrien: Sten, Tagsten og Rør i alle Dimensioner og til alle For-

maal. Desuden laves der ogsaa en Del Skorstenspiber, Vandtrug og mindre Ting som Kugler og smaa Figurer. Til Fabriken hører et moderne Maskinanlæg. Der handles ogsaa en Del med Kalk, Cement og Grus.

Fabrikant Johs. Lauritsen er født den 8. September 1905 i Lundstrup og var beskæftiget ved Landbrug, indtil han gik over til denne Branche.

— — —

Mode- og Broderiforretningen etableredes i 1930 af Fabrikantens Hustru, Fru Agnes Lauritsen, der er født den 20. April 1908 i Ø. Bølle ved Aalestrup og er uddannet som Modehandlerinde i Gedsted.

I Forretningen, der beskæftiger Fru Lauritsen og 1 Medhjælper, forhandles Modevarer samt Broderi. Desuden laves der en Del Hatte. Forretningen er i god Fremgang og har allerede faaet en god og solid Kundekreds.

KØBMAND J. P. HAARBO,
GEDSTED

Den Forretning, som Købmand J. P. Haarbo nu driver i Gedsted, grundlagdes omkring Aaret 1880 som kgl. privil. Kro og Købmandshandel. Grundlæggeren drev den i en længere Aarrække, hvorefter den overtoges af Købmand A. Jacobsen, der forestod den i ikke mindre end 40 Aar. Han efterfulgtes af sin Søn, Harald Jacobsen, der imidlertid kun beholdt selve Forretningen, hvorimod Kroen blev solgt fra.

Den nuværende Indehaver overtog den gamle Forretning, som drives i den gamle Aand med blandet Landhandel, omfattende Kolonial, Isenkram, Konserves m. m., i Aaret 1929. Købmand J. P. Haarbo er født den 13. November 1901 i Skals. Han har faaet sin Uddannelse som Købmand. J. P. Haarbo er Formand for den selskabelige Forening i Gedsted og har tidligere været Medlem af Haandværkerforeningens Bestyrelse.

N. DALSGAARD,
GEDSTED AUTOVÆRKSTED,
GEDSTED



Afd. Mekaniker
Niels Dalsgaard



Mekaniker
Laurits Dalsgaard

Gedsted Autoværksted oprettedes i 1925—26 af nu afdøde Niels Dalsgaard og drives nu af hans Enke i



Forening med Afdødes Broder, Laurits Dalsgaard, der er uddannet som Mekaniker og har gjort en stor Indsats for at oparbejde Virksomheden i Gedsted. Forretningen omfatter foruden Reparationsværkstedet, hvor der beskæftiges 3 Mand, ogsaa Salg af nye og brugte Automobiler samt Salg af Reservedele, Benzin, Olie og Gummi. Værkstedet er et af de største i Byen og er indrettet paa den mest praktiske og moderne Maade, saaledes at man er i Stand til at paatage sig enhver Art Reparation.

Niels Dalsgaard, der startede Værkstedet, begyndte i Gedsted som Bestyrer for Elektricitetsværket. Laurits Dalsgaard har været Medhjælper hos sin Broder paa Elektricitetsværket, indtil han blev knyttet til Autoværkstedet som Bestyrer og senere som Medindehaver.

Fru Karen Dalsgaard staar stadig som Indehaver. Hun er født i Gedsted den 26. December 1889.

J. MANDRUP,
SNEDKER- OG TØMRERMESTER,
GEDSTED

Snedker- og Tømrermester Jens Mandrup, der er født den 5. December 1887 i Mariager og kom i Lære hos Snedkermester Kristian Rise i Vindblæs, hvor han erhvervede Svendebrev i 1906, arbejdede derefter forskellige Steder som Svend, indtil han i Aaret 1911 kom til Gedsted, hvor han nedsatte sig som selvstændig.

Her købte han i 1918 en lille Snedkerforretning, og det er denne, han har oparbejdet til dens nuværende Format, en af de førende i Gedsted. Der udføres baade Møbel- og Bygningssnedkeri samt Maskinsnedkeri, og Værkstedet er forsynet med alle nødvendige Maskiner af de mest moderne Typer. I Ejendommen, som Mandrup lod opføre i 1926, er der foruden Værksteder og Lager ogsaa en stor Butik med Møbeludstilling.

PRIESS & CO.,
GLYNGØRE

I Aaret 1894 grundlagdes i den lille Fiskerby Glyngøre paa Sallings Nordspids en lille Fiskeeksportforretning. Grundlæggeren var den daværende Købmand

H. Priess, Indehaveren af Gæstgivergaarden »Limfjorden«, en driftig og initiativrig Mand, der havde et vaagent Øje for den Fremtid, der laa i Fiskeeksport. Han døde imidlertid allerede efter kun 6 Aars Virke paa dette Omraade, i 1900, hvorefter hans Søn, Anders Martin Priess, kun 14 Aar gammel overtog den unge Forretning, som det lykkedes ham at oparbejde med en saa enestaaende Energi og Udholdenhed, at den i Løbet af faa Aar havde Forretningsforbindelser over hele Landet, og denne Udvikling fortsattes, saa den nu er en af Landets største Fiskeeksportforretninger.



Fiskeeksportør A. Priess

A. Priess, der er født den 15. August 1886 i Glyngøre, har, som den fremsynte Forretningsmand, han er, i Aarenes Løb yderligere udvidet sit Virkefelt. Han deltog saaledes i Anlæget af Fryseriet »Limfjorden« i Glyngøre, som han nu er Indehaver af — en Institution, som navnlig Fiskerne har nydt stor Fordel af. Priess har ogsaa taget Initiativet til Opførelse af Elektricitetsværket i Glyngøre. Desuden er han Medindehaver af og Reder for flere Fiskekuttere og -Kvaser, samt Medindehaver af en Konservesfabrik i Norge. Et andet Felt, hvor Priess har gjort en banebrydende Indsats, er Anlæggelsen af de saakaldte Aalebassiner, der kan rumme ca. 300,000 Pund Aal.

Men det er naturligvis Eksportvirksomheden, der har lagt mest Beslag paa Priess' Tid. Denne Eksport er i Øjeblikket meget omfattende. Der eksporteres hovedsagelig til Tyskland, Østrig, Belgien, Holland og England.

A. Priess, der i 1925, kun 39 Aar gammel, kunde fejre 25 Aars Jubilæum som selvstændig Forretningsdrivende, er kendt i vide Kredse for sin Dygtighed og Redelighed, og man har fra flere Sider haft Bud efter den travle og virksomme Mand. Han har saaledes i flere Aar været Sogneraadsformand, og har været Medlem af »Jydsk Fiskeeksportforening« siden dennes Start i 1917, fra 1918 indvalgtes han i Bestyrelsen som Næstformand — en Post, han har beklædt til Dato.



I de senere Aar har to Sønner, Tage og Henning Priess, deltaget i Faderens Forretninger, henholdsvis paa Kontoret og paa Havnen.

Priess & Co., som Firmaet hedder, har desuden en Filial i Hvalpsund, der ledes af Bestyrer Jepsen.

INGV. PEDERSEN'S FISKEEKSPORT, GLYNGØRE

Denne Virksomhed grundlagdes omkring Aaret 1890 af Fiskeeksportør Christen Jørgensen, der drev den en Aarrække, hvorefter hans Søn, L. Jørgensen, overtog den. Den nuværende Indehaver traadte til i 1924, da L. Jørgensen afstod Forretningen.

Ingvar Pedersen, der opkøber hos Fiskerne dels i Glyngøre og dels paa andre Pladser, har egen Kvase og har indtil 1924 arbejdet paa Havet som Fisker. Virksomheden i Glyngøre omfatter Eksport af Sild, Brislinger og Aal, der hovedsagelig gaar til Tyskland og England, samt Salg af Torsk og Rødspætter, der udelukkende afsættes paa Hjemmemarkedet. Forretningen har siden Starten været i støt og rolig Fremgang og beskæftiger nu 3 Personer.

Indehaveren er født den 14. December 1889 i Naubing Sogn. Efter at være gaaet over til en gros Virksomheden helliger han sig helt denne, men han er dog Medlem af Menighedsraadet og har tidligere været Formand for Brugsforeningen.

JØRGEN JØRGENSEN, GLYNGØRE

Et af de ældste Fiskeeksportfirmaer i Glyngøre er Jørgen Jørgensens, der grundlagdes i Aaret 1900 af Fiskeeksportør B. Jensen. Han afstod det senere, og Forretningen var derefter i nogle Aar paa flere Hænder. I 1916 overtog den nuværende Indehaver Firmaet efter Eksportør Espersen, og han har siden med stor Dygtighed ledet Bedriften.



Fiskeeksportør J. Jørgensen

Forretningen har fra Starten været baseret paa en gros Handel og Eksport af Fisk, navnlig Aal til Tyskland og England. Desuden eksporteres en Del Torsk, Rødspætter og andre Fiskearter, der hovedsagelig sælges her i Landet.

Jørgen Jørgensen, der er født den 13. November 1875 i Aalbæk, Salling, virkede oprindelig ved Landvæsenet, men omkring 1900 kom han til Glyngøre og fik her i Broderens Eksportforretning Lejlighed til at høste Erfaring paa Eksportøromraadet, Erfaringer, han senere udnyttede, da han nedsatte sig som selvstændig i samme Branche.

Til Virksomheden i Glyngøre hører eget Ferskvandsbassin og Isrum med Pakhus.

Eksportør Jørgensen er Medlem af Menighedsraadet, Formand for Vandværket og har tidligere været Formand for Haandværker- og Borgerforeningen i Glyngøre.

CHRISTEN N. NORUP,
GLYNGØRE

Omkring 1923 begyndte Fiskeeksportør Niels Chr. Norup at handle med Fisk en gros i Glyngøre. Han var oprindelig Fiskepakker, men gik saa over til selvstændig Virksomhed som Eksportør. I de første Aar eksporteredes Fisken hovedsagelig til Tyskland, men nu afsættes al Fisk, mest Rødspætter, Torsk og Aal paa Hjemmemarkedet, hvor Firmaet er ganske godt indarbejdet.



Fiskeeksportør
Christen N. Norup

Niels Chr. Norup drev Forretningen indtil 1932, da den nuværende Indehaver, Christen N. Norup, Grundlæggerens Søn, overtog den for egen Regning. Christen Norup, der er født den 16. Marts 1906 i Glyngøre, har faaet sin Uddannelse i denne specielle Branche, bl. a. ved Andelsforeningen og hos Fiskeeksportør Jørgen Jørgensen i Glyngøre, hvor han var i 5—6 Aar. Derfra kom han til Faderens Forretning, hvor han var, til han overtog den som selvstændig Eksportør.

KØBMAND K. CHRISTENSEN,
GLYNGØRE

I Aaret 1911 grundlagde Købmand K. Christensen en Kolonial-, Isenkram- og Skibsprovianteringsforretning i Glyngøre. Begyndelsen var ret beskeden, og Forretningen ikke ret stor, men allerede 2 Aar efter kunde den flyttes til større Lokaler, og tre Aar senere til den nuværende Købmandsgaard, som Christensen selv lod opføre, og som siden Bygningen er blevet udvidet flere Gange.



Købmand
K. Christensen

I 1927 begyndte Christensen ogsaa at handle med Foderstoffer, Trælast og Gødning. Samtidig opførtes et stort Pakhus og et Mølleri, der drives baade ved Vind- og elektrisk Kraft. Købmand Christensen, der allerede tidligt begyndte med Skibsproviantering, har ogsaa paa anden Maade forstaaet at knytte Søens Folk til sig som Kunder. Han har saaledes ved Glyngøre Havn ladet opstille flere



Petroleumstanke paa egen Bekostning, og her faar Kutterne paafyldt Petroleum, før de gaar ud. Forretningen beskæftiger ialt 8 Personer, og dens Kundekreds strækker sig langt ud i Oplandet.

Købmand K. Christensen er født den 8. April 1882 i Nautrup. Sin Uddannelse i Branchen fik han i sin Faders Kolonialforretning. Efter at være udlært kom han til Søs, og derefter sejlede han i 11 Aar. Først i 1911 lagde han op og begyndte i Glyngøre som selvstændig.

Købmand Christensen har været Medlem af Menighedsraadet i Glyngøre, siden Kirken blev bygget.

AUGUST SØRENSEN,
GLYNGØRE

August Sørensen begyndte i 1910 under mindre Forhold som Tømrer og Bygningssnedker.

Kort efter Starten begyndte han at bygge Fiskerbaade til Limfjords- og Havfiskeri, og det kan i denne Forbindelse nævnes, at han har bygget Baade op til 40 Tons.

Sørensen leverer ikke alene Baade til Egnens Fiskere, men ogsaa til Fiskere i hele Nordjylland. Moderne Maskiner er Tid efter anden anskaffet, og man er nu i Stand til at bygge Fiskerbaade af enhver Type.

August Sørensen er født i København den 20. Maj 1886.

H. V. JENSEN,
GLYNGØRE

H. V. Jensens Maskinværksted i Glyngøre grundlagdes af Indehaveren i Aaret 1920 som Reparationsværksted for alle Arter af Motorer. Virksomheden kom snart i god Gænge, og et særligt Opsving tog den, da man begyndte at fremstille Vodspil og Vodruller, to Artikler, der slog godt an. Omkring 1930 paabegyndte Jensen efter en Række Forsøg Fabrikation af Stopmaskiner til Fisker-



Maskinsmed H. V. Jensen

baade, og disse Stopmaskiner er ogsaa blevet en stor Artikel for Fabriken, der hele Tiden har været i Kontakt med Udviklingen og naturligvis ikke mindst paa de Omraader, hvor den har gjort Fremstød.

Maskinsmed Jensen, der er født den 31. Maj 1895 i Roslev, er uddannet som Maskinarbejder paa Skive Jernstøberi. Han er Kasserer i den lokale Borger- og Haandværkerforening, i Bestyrelsen for Vandværket og Formand for Gymnastikforeningen.

P. KNUDSENS KØBMANDSHANDEL,
ROSLEV

I Roslev Gæstgivergaard grundlagde Købmand P. Knudsen i Aaret 1888 sin nuværende omfattende Købmandshandel, der fra en ringe Begyndelse er arbejdet op til at være en af Egnens største og mest betydelige Forretninger indenfor Branchen.

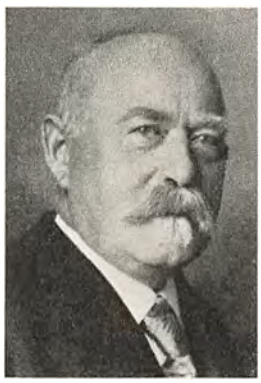

Købmand P. Knudsen



Prokurist Aage Tang

De første Lokaler i Gæstgivergaarden blev i Løbet af de følgende Aar snart for smaa, og trods gentagne Udvidelser var en regulær Udvidelse paakrævet. Købmand Knudsen købte da en Landejendom paa 30 Tdr. Land i Roslev og opførte her den nuværende store Købmandsgaard. Det var i Aaret 1907. Ved samme Lejlighed blev Isenkram- og Manufakturforretningen, der tidligere var tilknyttet den øvrige Virksomhed, udskilt fra denne, hvorefter Forretningen til Dato har været drevet som ren Købmandshandel med Salg af Korn og Foderstoffer, Markfrø, Brændsel etc. Sideløbende med Forretningen, der i Dag er 25 Gange større end ved Starten og beskæftiger 11 Personer, drives lidt Landbrug paa Ejendommen, der forøvrigt ogsaa er udstykket en Del til almindelig Bebyggelse.



Købmand P. Knudsen er født den 17. Juni 1860 i Borbjerg ved Holstebro. Han er uddannet ved Handelen hos Købmand Hansen i Langaa og har senere været i forskellige Landforretninger, bl. a. hos Købmand Petersen, Rødkærsbro, og hos Købmand Gundelach i Holstebro.

I 2 Perioder har Knudsen været Medlem af Menighedsraadet i Roslev.

Forretningens Prokurist, Købmand Knudsens Svigersøn, Aage Tang, der er født den 25. Januar 1896 i Skive, har faaet sin handelsmæssige Uddannelse i sin Svigerfaders Forretning. Han var derefter ansat forskellige Steder rundt om. I 1919 kom han atter til Roslev, og i 1932 knyttedes han til Forretningen som Prokurist.

ROSLEV TRÆLASTHANDEL,
ROSLEV

Roslev Trælasthandels Grundlæggelse kan faktisk føres saa langt tilbage som til Aaret 1888, da Købmand P. Knudsen, der forøvrigt stadig driver Forretning i Roslev, startede en blandet Landhandel, omfattende Kolonial, Korn og Foderstoffer og Trælast i Roslev Gæstgivergaard. Forretningen blev drevet paa denne Basis til omkring Aarhundredskiftet, da saa mange af de gamle Købmandsforretninger rundt om i Landet udskilte deres Grovvareafdelinger og gik over til ren Kolonial. Hos Købmand P. Knudsen fandt en saadan Udskillelse Sted i 1904, og samme Aar grundlagdes Trælasthandelen som Aktieselskab med Martin Kjeldgaard som Direktør. I flere Aar var han en energisk og virksom Chef for Foretagendet, og Forretningen var i udmærket Gænge, da han senere afstod Ledelsen til Direktør Johs. Christensen.

Firmaets nuværende Indehaver, Trælasthandler Anker Løjborg Christiansen, blev ansat i Forretningen i 1923 og overtog denne for egen Regning i 1929. Den hører nu til en af Egnens største og førende, og Kundekredsen, der især findes paa Salling og Fur, er stadig i Vækst.

Der forhandles foruden almindelig Trælast ogsaa Bygningsartikler, og Virksomheden har, efterhaanden som den stigende Omsætning gjorde det paakrævet, dels ombygget de oprindelige Bygninger og dels ladet nye opføre. Der er saaledes siden 1929 opført 3 nye Skure.

Trælasthandler Anker Løjborg Christiansen, der er født i Aarhus den 15. Juli 1899, har ved sin Dygtighed som Forretningsmand og Leder af den gamle Virksomhed yderligere befæstet det gode Ry, som Firmaet har haft siden Starten. Indtil Aaret 1923, da Christiansen kom til Roslev som Direktør, var han ansat i det nu ophævede Firma Østjysk Trælasthandel i Randers. Desuden har han tidligere været ansat i flere af Landets førende Firmaer indenfor Branchen.

J. K. SØVSØ,
ROSLEV

Snedkermester J. K. Søvsøs Maskinsnedkeri og Møbelforretning i Roslev grundlagdes i Aaret 1907 af afdøde Snedkermester Karl Astrup, der drev det indtil Foraaret 1912, da den nuværende Indehaver overtog det.

Paa det Tidspunkt omfattede Forretningen kun selve Snedkeriet. Møbelforretningen oprettedes først i 1915 af J. K. Søvsø, og senere er der foretaget yderligere Udvidelser. J. Kristensen Søvsø, der er født den 25. November 1883 i Smollerup, er oprindelig uddannet som Tømrer. Han kom i Lære i Mønsted og fik udstedt Svendebrev i 1909 i Hadsten. Som Svend har han arbejdet forskellige Steder, bl. a. i Gørding. Han har gennemgaaet Haandværkerhøjskolen i Hadsten og 2 Kursus paa Statens Tegneskole. Siden 1916 har han virket som Tegnelærer ved Teknisk Skole i Roslev og indtil 1933 tillige i Jebjerg. Han har desuden været paa Maskinsnedkerkursus paa Teknologisk Institut. Han virkede i nogle Aar som Tømrer og Bygningssnedker, men kom efterhaanden ind paa Møbelfabrikation, og det er paa dette Felt, han siden har haft sin Virksomhed.

Snedkermester J. K. Søvsø er Medlem af Haandværkerforeningens Bestyrelse og Vurderingsmand baade for Grundejernes Kreditforening, Herning, og for Landbygningernes almindelige Brandforsikring.

ROSLEV ISENKRAMFORRETNING, A. THORNDAHL,
ROSLEV

Forretningen er grundlagt af P. Winther, Skive, i Aaret 1907. Den 1. April 1910 overtoges den af den nuværende Indehaver, Isenkræmmer A. Thorndahl, der forøvrigt selv har oparbejdet Forretningen fra Starten, idet han de første Aar, medens den indehavedes af Winther, var Bestyrer i samme.

Der forhandles alt henhørende til Branchen samt Bygningsartikler og Støbegods, og Kundekredsen strækker sig overalt i Salling.

Købmand A. Thorndahl er født i Skive den 11. Marts 1883.

ROSLEV MASKINFABRIK,
ROSLEV

Roslev Maskinfabrik grundlagdes under beskedne Forhold i Aaret 1894 af den nuværende Indehaver, Fabrikant J. S. Jensen. Han købte en lille Grund i Roslev og lod her opføre den første Værkstedsbygning. Denne er siden, og især i Aarene omkring 1917—18, blevet udvidet ganske betydeligt.

I 1902 begyndte Jensen at fremstille Vindmotorer og fortsatte dermed til omkring 1918. I denne Periode havde han indtil 25—30 Mand i Arbejde, og Roslev Vindmotorerne var kendt over hele Landet. Efter sidstnævnte Aar gik man over til kun at beskæftige sig med Reparationer. Fabriken er forsynet med alle Arter af Maskiner indenfor Branchen, og der fabrikeres ogsaa af og til lidt Tærskeværker og Kværne. Til Virksomheden er i de senere Aar desuden knyttet et Autoreparationsværksted, som ledes af Indehaverens Søn, Harry Jensen, der er født den 31. Oktober 1907 og har faaet sin Uddannelse hos Faderen.

Fabrikant J. S. Jensen er født den 31. Juli 1868 ved Hurup i Thy.

KØBMAND HOLGER BECH,
SKALS

Holger Bech's Korn- og Foderstofforretning i Skals oprettedes i Aaret 1903 af Købmand A. I. Ambrosius, der begyndte med blandet Landhandel. Omkring 1908 udskiltes Afdelingen for Korn og Foderstoffer, Brændsel og Kunstgødning som selvstændig Forretning. Købmand Bech overtog Virksomheden i 1922, og den er siden videreført paa det gamle Grundlag. Forretningen omfatter ogsaa Handel med Markfrø. Den tæller de fleste Kunder blandt Landboerne i Skals og Opland.



Købmand Holger Bech

Købmand Holger Bech, der er født den 1. December 1882 i Lem ved Skive, har faaet sin købmandsmæssige Uddannelse hos Købmand N. L. Gjedde, Durup, og Købmand N. P. Andersen, Støvring.



TH. CARSTENSEN,
SKALS TANG-MADRAS- & DIVAN-FABRIK

Ovennævnte Virksomhed er grundlagt i Aaret 1906 af et Interessentskab.

I 1917 overtoges den af den nuværende Indehaver, der siden har oparbejdet Fabriken til en af Landets mest anerkendte.

Der beskæftiges 30 Personer, og der fremstilles alt indenfor Tang-Madrasser, Divaner og polstrede Stole.

Fabrikant Th. Carstensen, der er født den 11. Januar 1882, var i Aarene 1911—16 Formand for Haandværkerforeningen i Skals og er for Tiden i Bestyrelsen for Skals Sparekasse.

KØBMAND J. P. LUND,
SKALS

I Aaret 1883 grundlagde Købmand Anders Lund den Forretning i Skals, som nu indehaves og drives af hans Søn, Købmand Jens Peter Lund, der overtog den omkring 1911 efter Faderen, der døde Aaret efter.

Den gamle Forretning drives den Dag i Dag efter samme Linie som ved Starten, en Kendsgerning der ikke mindst har været medvirkende til, at den gennem Aarene har kunnet beholde sine Kunder, der findes baade i Skals og i Oplandet.

Forretningen er fra første Færd drevet som ren Kolonialhandel, men omfatter nu ogsaa Forhandling af Brændsel — dog kun i Kompagni med Købmand Holger Bech, Skals. Som Kolonialforretning er den ubestridt den førende i Byen. Straks efter Overtagelsen lod J. P. Lund den nuværende Bygning opføre, og i 1930 byggedes Lagerbygningen.

Købmand Jens Peter Lund, der er Formand for Handelsforeningen i Vesthimmerland og Bankraadsmedlem i Viborg Privatbank, er født i Skals den 10. September 1888. Sin Uddannelse har han faaet i Faderens Forretning.

A/S A. J. AMBROSIUS,
TØMMERHANDEL,
SKALS

Tømmerhandelen grundlagdes i Uldbjerg af A. J. Ambrosius omkring Aaret 1880. Firmaet blev dengang startet som bl. Købmandshandel og blev drevet som saadan indtil 1903. Dette Aar flyttedes Forretningen til Skals, hvor Ambrosius udelukkende drev Handel med Trælast og Foderstoffer, dog udskiltes Foderstofafdelingen i 1908. Siden er Forretningen drevet med Trælast og Bygningsartikler.

Den 1. Januar 1931 omdannedes Firmaet til Aktieselskab med Direktør Thorvald Ambrosius som Leder.

Th. Ambrosius er født i Uldbjerg den 26. Februar 1889.

A. NØRGAARD JENSEN,
SKALS MASKINFABRIK PR. SKALS

Skals Maskinfabrik, der indehaves af Fabrikant A. Nørgaard Jensen, er grundlagt i Aaret 1896.

Fabriken beskæftiger 10 Personer og har et anerkendt Navn overalt paa Egnen. Der fremstilles hovedsagelig Tærskeværker og Kværne.

Fabrikant A. Nørgaard Jensen er født i Hurup den 22. Juni 1873.

DEN DANSKE LUCERNEMØLLE,
ULSTRUP

Den første Lucernemølle her i Landet grundlagdes i Aaret 1925 paa Herregaarden Ulstrup, hvor den nuværende Ejer, Godsejer I. Bech, paa det Tidspunkt var Forpagter.



Godsejer I. Bech

I 1933 overtog Godsejer Bech Gaarden som Ejer og begyndte nu rationel Dyrkning af Lucerne til industriel Udnyttelse. Ulstrup Avlsgaard, der har et Jordtilliggende paa 75 Hektar, anvendes udelukkende til Lucerneavl, idet der hverken holdes Kreatur- eller Svinebestand.

Hele Lucerneavlen formales paa eget Mølleri, der flere Gange er blevet udvidet og forbedret, saaledes at det nu raader over et fuldtud moderne Maskinanlæg, og sælges til faste Aftagere indenfor Hønsefoderbranchen rundt om i Landet. Produktionen, der omfatter Lucernemel og Lucernehakkelse, andrager 400—500 Tons aarlig.

Godsejer I. Bech er født den 15. Maj 1883 i Skern og er uddannet ved Landvæsenet.

HVORSLEV TEGLVÆRK,
AKTIESELSKAB,
HVORSLEV PR. ULSTRUP

Teglværkets første Oprindelse kan føres tilbage til 1898. Det blev da anlagt som et lille Højovnsteglværk med en Produktion paa ca. 1/2 Mill. Sten aarlig som Basis. I 1919 nedbrændte dette Teglværk, og ved Genopførelsen i 1919—20 flyttedes det ca. 100 m Syd paa, og Teglværket blev straks anlagt med en større Produktion for Øje.

I 1921 blev det genopførte Teglværk købt af et den 11. April 1921 stiftet Aktieselskab og fik Navnet Hvorslev Teglværk A/S. Teglværkets daglige Ledelse har gennem hele Aktieselskabets Tid været overdraget Ingeniør H. N. Schmidt, som er administrerende Direktør.

I Aktieselskabets første Driftsaar laa Fabrikationen paa ca. 1 3/4 Million Mursten. Efter at Begyndelses-

vanskelighederne var overstaaet, foretoges i 1925 en Udvidelse af betydelig Dimension, idet der optoges Fabrikation af Vingetagsten og Drænrør, og saavidt man har konstateret, er Hvorvslev Teglværk det Teglværk, der — i hvert Fald Nord for Esbjerg — fremstiller de største Dimensioner af Drænrør. I 1934 indkøbtes et større Lerareal, der støder op til Teglværket, og som i en Menneskealder vil kunne levere Raamaterialer i tilstrækkelige Mængder.

SOFIENLUND TEGLVÆRK,
ULSTRUP

Om de nærmere Omstændigheder ved Sofienlund Teglværks Grundlæggelse ved man intet, udover at det i sin Tid opførtes med 2 Højovne, som imidlertid blev revet ned i 1900, da Teglværket blev ombygget til sin nuværende Skikkelse. Ved samme Lejlighed opførtes den Ringovn, som nu benyttes af Værket. Den indeholder 18 Kamre med en Kapacitet af 7500 Sten pr. Kammer. Til Virksomheden hører 16 Tdr. Land, som bestaar af Blaa- og Rødler. Foruden maskinstrøgne Sten, hvoraf der fremstilles ca. 2½ Million om Aaret, fabrikeres der ogsaa Drænrør i alle Dimensioner fra 2—12″. Den aarlige Produktion af disse beløber sig til ca. 1 Million.

Teglværket, der beskæftiger 20 Personer, ledes af Bestyrer P. Andersen, der har været knyttet til Bedriften siden 1924. P. Andersen er født i Skive den 12. December 1890.

KØBMAND S. HESSELBERG,
ULSTRUP

I Aaret 1901 kom Købmand S. Hesselberg til Ulstrup med en Kapital paa Kr. 325. Han var udlært Kolonialkommis og vilde etablere sin egen Forretning. Til Bevilling og Stempel gik der Kr. 315, saaledes at den oprindelige Startkapital med andre Ord kun var paa Kr. 10.


Købmand S. Hesselberg

Paa dette Grundlag etablerede Hesselberg sig paa Hovedgaden i Ulstrup, hvor nu Brugsforeningen har til Huse. Begyndelsen var saaledes yderst beskeden, men efterhaanden voksede Kundekredsen, og Hesselberg kunde udvide paa forskellig Maade, bl. a. byggede han et Pakhus. Men Forretningen voksede stadig, og da der ikke kunde udvides mere og ingen Grund købes dertil, solgte Hesselberg Forretningen i 1920 og købte den store gamle Henriksens Købmandsgaard, hvor der siden Opførelsen i 1876 har været drevet Handel. I den 2-Etages Hovedbygning findes Butik, Kontor og Beboelse, og bagved ligger Pakhuset, der ogsaa er i 2 Etager, Lagerlokaler og Skure til Trælast og Bygningsmaterialer. Grundarealet for hele Ejendommen andrager 4600 Kvadratmeter.

Forretningen, der beskæftiger ialt 5 Mand og har en stor, fast Kundekreds i Ulstrup og Opland, omfatter bl. Kolonial, Isenkram, Korn og Foderstoffer, Støbegods, Bygningsartikler og Trælast.

Det er saaledes en smuk Udvikling, som Indehaveren i Dag kan se tilbage paa. Ved Flid og heldige og



dygtige Dispositioner har han ført Forretningen frem til den anerkendte Position, den i Dag indtager indenfor Branchen, og gjort sig afholdt som Forretningsmand i store Kredse.

Købmand S. Hesselberg, der er født den 9. November 1879 i Hjorthede og er uddannet som Købmand, har siden 1920 været Formand for Borger- og Haandværkerforeningen i Ulstrup og siden 1929 for Den personlige Friheds Værn, Ulstrup. Han er desuden Medlem af Bestyrelsen for Ulstrup Kloak- og Vandudvalg og for Byens Anlæg.

ULSTRUP BAMBUS- OG POLSTRERMØBELFABRIK,
ULSTRUP

Ovennævnte Virksomhed er af Fabrikant Michael Andersen grundlagt i Aaret 1920. Starten fandt Sted under beskedne Forhold i et mindre Værkstedslokale og var dengang kun baseret paa Fremstilling af Bambusmøbler til Videreforhandling. I 1928 optoges Broderen, Th. Andersen, som Firmaets Medindehaver. I 1927 optoges Fabrikation af Kurvemøbler i hele Sæt og i 1930 endvidere Fabrikation af Polstermøbler, Klubstole, Ottomaner samt Opholdsstuer, og i disse Fabrikater samt Bambus og Kurvemøbler har Firmaet i Aarenes Løb oparbejdet en ret omfattende Kundekreds.

Der beskæftiges 10 Personer.

Fabrikant M. Andersen er født i Sahl den 27. Marts 1897, og Th. Andersen er født i Ulstrup den 27. Marts 1905.

KØBMAND JENS P. JENSEN,
JEBJERG

Jens P. Jensens Kolonial- og Isenkramforretning i Jebjerg etableredes i Aaret 1927 af den nuværende Indehaver.

Forretningen har til Huse i Jebjergs gamle Skole, der genopførtes i 1867 efter en Brand og derefter benyttedes som Skole indtil 1905. Paa det Tidspunkt opførtes en ny Skole i Byen, hvorefter den gamle blev solgt. Ejeren lejede en Del af den ud til et Skive-Firma, der oprettede en Filial, som dreves til Aaret 1924, hvorefter flere med større eller mindre Held drev Forretningen til 1927, da Købmand Jens P. Jensen lejede Forretningen og drev den som saadan til 1932, hvorefter han købte Ejendommen.


Købmand Jens P. Jensen

Straks efter Overtagelsen lod han efter Samraad med en Arkitekt foretage en gennemgribende Restaurering af den gamle Skole, der samtidig indrettedes til at danne Ramme om Købmandsforretningen.

Forretningen drives som ren Kolonialhandel og har siden 1927 haft en jævnt stigende Omsætning, paa nuværende Tidspunkt ca. 50,000 Kr. aarlig. Kunderne findes dels i Byen og dels blandt Landboerne i Oplandet. Endvidere kommer mange Udensogns Kunder, da Forretningen ligger paa et stærkt trafikeret Hjørne, hvor næsten al Færdsel gennem Byen skal forbi.

Købmand Jens P. Jensen er født den 10. Juni 1898 i Onsbjerg paa Samsø i et Haandværkerhjem. Han kom i Lære hos Købmand Beyer i Nordby 1913 og blev Kommis i 1917. Han arbejdede derefter nogen Tid paa Lærestedet og har senere været ansat hos en Række Købmænd rundt om i Landet, bl. a. hos Chr. Lindgaard, Sdr. Vinge, i 2 Aar, hos Købmand Christensen i Selde i 5 Aar og ca. 2 Aar paa Kontor hos Gross. Chr. Møgelvang i Nykøbing.

Købmand Jensen er Formand for Salling Købmandsforening, i Bestyrelsen for Borger- og Haandværkerforeningen, hvor han fungerer som Kasserer, samt Revisor i Sygekassen.



H. K. POULSEN BRO,
KØBMAND, FUR

Under beskedne Forhold startede H. K. Poulsen Bro den 12. Februar 1901 sin Forretning. Forretningens Omsætning, der i Aaret 1901 kun var Kr. 6000,00, er nu i 1935 ca. Kr. 120000,00. Der forhandles alt indenfor Kolonial, Korn, Foderstoffer, Trælast, Manufaktur, Isenkram samt Brændsel.

Købmand Poulsen Bro, der er født paa Fur den 24. December 1882, har i Aarenes Løb røgtet en Række Tillidshverv. For Tiden er han saaledes Medlem af det lokale Sogneraad, Formand for Anløbsbroen paa Fur, af Bestyrelsen for Midtjydske Teglværkers Salgskontor i Skive, af Bestyrelsen for Centralorganisationen for Købmandsforeninger i Jylland, af Amtsudvalget for Landboakkorder, af Bestyrelsen for Handelsforeningen »Morsø og Fur Landkøbmænd« og af Hovedbestyrelsen for Landsforeningen »Frie Erhvervs Værn«.

FUR MASKINSNEDKERI,
FUR

Møbelfabrikant Kr. Kristensen, der er født den 22. Februar 1895 paa Fur og straks efter Konfirmationen kom i Lære som Snedker, begyndte i Aaret 1922 som selvstændig efter i nogle Aar bl. a. at have arbejdet som Svend hos Snedkermester J. Kristensen i Søvsø. Sin egen Virksomhed startede han i al Beskedenhed, og paa det Tidspunkt var han ene Mand paa Værkstedet. Senere opførtes den nuværende Maskinbygning, nu udvidet med Tørrerum, og samtidig gik Kristensen over til kun at fremstille Soveværelser, der til Stadighed er Hovedretningen, samt smaa Kommoder, Skriveborde o. lign. Størstedelen af de færdige Møbler afsættes til Møbelhandlere, og Maskinsnedkeriet er nu i støt og rolig Fremgang.


Møbelfabrikant Kr. Kristensen

NYMØLLE TEGLVÆRK
PR. SPØTTRUP

Hvor Nymølle Teglværk nu ligger, laa i sin Tid et lille Højovnsværk, der var af meget gammel Dato. Paa Grunden opførte Teglværksejer Jens Møller i Aaret 1898 en Ringovn og begyndte at fremstille Teglsten. Han lod ogsaa installere en Maskine til Strygning af Stenene. Tidligere var alle Sten, der udgik fra den gamle Virksomhed, haandstrøgne.

Efter Jens Møller har bl. a. dennes Søn samt Aal-

borg Trælasthandel haft Teglværket, som endelig i 1933 overtoges af den nuværende Indehaver, Teglværksejer Walther Hansen. To Aar før, i 1931, blev Værket delvis ødelagt under en Ildebrand, da baade Bygninger og Ovn nedbrændte. Det opførtes paany i den nuværende Skikkelse og med en ny Ovn.

Jordbunden omkring Værket er meget ler- og mergelholdig, og Værket er det eneste Teglværk i hele Salling, som har blaa Mergel i Grunden.

Paa Teglværket, der hovedsagelig fremstiller Rør, gule haandstrøgne Sten og gule Façadesten, er til Stadighed beskæftiget 15 Mand. Det aarlige Produktionstal for Sten og Rør er helt oppe paa ca. 1½ Million.

Teglværksejer Walther Hansen, der er født i Aalborg den 14. Februar 1908, er udlært i Teglværksindustrien og har bl. a. været paa Teglværkerne i Knabstrup og i Gandrup.

»HEDEBOFLID« LEGETØJSFABRIK, FREDERIKS

Danmarks første Legetøjsfabrik grundlagdes i Aaret 1913 under Navnet »Hedeboflid« og indregistreredes som Aktieselskab. Det var Forfatteren Johannes Bech, der tog Initiativet til Fabrikens Oprettelse, hvis Formaal først og fremmest skulde være at skaffe Arbejde til ledige Hænder i Hedeegnen omkring Frederiks.



Fabrikant Karl Pedersen

Kort Tid efter Starten udbrød Verdenskrigen, og den slog Virksomheden fuldstændig i Stykker. I de følgende Aar skiftede den flere Gange Ejer, uden at der derfor kom synderlig Drift i Foretagendet. Først fra og med 1927, da den nuværende Indehaver, Fabrikant Karl Pedersen, overtog Fabriken, kan man tale om et virkeligt Opsving. Pedersen begyndte helt alene, og ved en smuk personlig Indsats lykkedes det ham i Løbet af kort Tid at bringe Firmaet paa Fode og skabe den rette Basis for en rationel Drift. Der fandt flere Udvidelser Sted, og flere og flere Folk fik Beskæftigelse med Fremstilling af Legetøj, efterhaanden som Omsætningen steg.



I Begyndelsen leveredes al Drivkraft af en Vindmotor, men nu er der installeret Petroleumsmotor, som driver de Maskiner, Virksomheden raader over.

Fabrikens Trælegetøj forefindes i smaa to Hundrede Dessins og sælges til Grossister og større Aftagere over



hele Landet. Fabrikanten besøger selv Kunderne, og det skyldes især hans energiske Arbejde for Sagen og rette Forstaaelse af den Basis, hvorpaa Fabriken hviler, at den i Øjeblikket er saa velindført.

I Virksomheden beskæftiges i Perioden Januar—Juli 14 Personer og i Perioden Juli—September ca. 25. Desuden har en Række smaa Hjem en Del Hjemmearbejde i Efteraarsmaanederne.

Fabrikant Karl Pedersen, der er født den 1. Januar 1902 og har faaet merkantil Uddannelse, har før han begyndte i Frederiks, været Rejsende i Legetøj i Aarene 1921—26.

FREDERIKS SAVVÆRK OG MASKINSNEDKERI, FREDERIKS

Denne Virksomhed grundlagdes i Aaret 1884 af et Konsortium bestaaende af Snedkermestrene Adamsen og Nielsen. Den laa paa det Tidspunkt i Haurdal, men flyttedes i 1907 til Frederiks af den daværende Ejer, Jensen Tusch. Han videresolgte Virksomheden til et Aktieselskab i Viborg i 1917, og af dette Selskab købte de nuværende Ejere Bedriften i 1923.

Savværket, hvor der hovedsagelig kun opskæres Træ fra Oplandets store Skovdistrikter, forestaas af Ole Jørgensen, mens Chr. Borrits leder Maskinsnedkeriet. Bygningerne nedbrændte i 1926, hvorefter de genopførtes i den nuværende Skikkelse. Fra Virksomheden,

der beskæftiger 20 Mand, leveres Bygningstømmer, Bygningsartikler, Døre og Vinduer, Ligkister og Havemøbler.

Fabrikant Ole Jørgensen, der har været i Frederiks Sogneraad i 22 Aar, deraf en Tid som Formand, er født i Grønhøj den 18. Februar 1884.

KØBMAND SØREN MØLLER,
RØDKÆRSBRO

Denne Forretning, der startedes i Aaret 1915 som Kolonialforretning og siden har skiftet Ejer flere Gange, indtil den i 1933 overtoges af den nuværende Indehaver, Købmand Søren Møller, er i Øjeblikket blandt de førende indenfor Branchen i Rødkærsbro og Opland, hvor den har en stor, solid Kundekreds.



Købmand Søren Møller

Aaret efter Overtagelsen lod Møller Butikken udvide, og den fremtræder nu i en fuldtud hensigtsmæssig Skikkelse. Forretningen, der omfatter blandet Kolonial, Korn og Foderstoffer samt Brændsel, beskæftiger ialt 3 Personer.

Købmand Søren Møller er født i Granslev den 14. Marts 1875. Efter at have fuldendt sin Uddannelse,



begyndte han selvstændig Forretning. Den første i Aaret 1900 i Jebjerg. Han har siden drevet Forretning flere andre Steder, indtil han i 1933 begyndte i Rødkærsbro.

RØDKÆRSBRO CEMENTVAREFABRIK,
RØDKÆRSBRO

Fabriken grundlagdes i Aaret 1904 af nuværende Fiskehandler J. Kjeldsen, der imidlertid afhændede den faa Aar efter, og siden har den været paa forskellige Hænder. Sidst dreves den af et Aktieselskab med Tømmerhandler Fogh som Hovedaktionær, og af dette Selskab købte den nuværende Ejer, Fabrikant M. P. From, i Aaret 1923 hele Virksomheden, der paa det Tidspunkt delvis var gaaet i Stampe. Ved et effektivt Arbejde gennem de forløbne Aar er det dog lykkedes Fabrikanten at drive Fabriken i Vejret og skabe en



stor Kundekreds, der bl. a. tæller Hedeselskabet og Viborg Amt, hvortil man f. Eks. har leveret adskillige Tusind Fliser.

Fabriksbygningerne er ombyggede og udvidede ikke saa faa Gange siden Grundlæggelsen og spænder nu over et Areal paa over 600 Kvadratalen. Der fabrikeres Mursten, Tagsten og Rør, bl. a. maskinstampede Rør, Fliser og Brøndringe.



I Hvam pr. Kellerup har Firmaet en Filial, der ledes af Bestyrer P. Pedersen og i Sommertiden beskæftiger 2 Mand.

Fabrikant M. P. From er født i Asp Sogn ved Struer den 8. November 1882. Han har været Sergent og knyttet til Hæren i 20 Aar. I 1923 gik han af med Ventepenge, hvorefter han overtog Driften af Cementvarefabriken i Rødkærsbro.

M. C. CHRISTENSEN,
FUNDER PR. FUNDER ST.

Funder Karosserifabrik, der er en af de største indenfor Branchen i Øst- og Midtjylland, grundlagdes i Aaret 1904 af den nuværende Indehavers Fader, Karetmager M. C. Christensen, der drev den i en længere Aarrække.



Fabrikant
M. Chr. Christensen

I 1918 overgik Virksomheden til Grundlæggerens Søn, der især kastede sig over Fabrikation af Jumber og mindre Vogne. Forretningen voksede støt og roligt, og i 1927 kunde Christensen lade den nuværende Fabriksbygning opføre. Denne omfatter baade Værksted, Maskin- og Lagerlokaler og er opført i 2 Etager. Samme Aar optog Christensen Fremstilling af Karosserier til Vare- og Lastvogne, og i de senere Aar er han ogsaa gaaet over til at montere Mælke- og Skovvogne paa Automobilchassis og med Gummihjul.

Virksomheden, der i Øjeblikket beskæftiger 15 Mand, har haft en meget stor Omsætning i de senere Aar. Saaledes kan nævnes, at der fra Fabrikken fra



September 1933 til samme Maaned Aaret efter udgik ca. 100 Karosserier.

Selv om den gamle Karetmagerforretning nu hovedsagelig er blevet Vogn- og Karosserifabrik, udføres der dog stadig en Del Karetmagerarbejde.

Fabrikant Magnus Christian Christensen, der er født den 24. April 1892 i Thorsager, Djursland, har lært Haandværket hos sin Fader. Han har senere ogsaa deltaget i Fagkursus paa Teknologisk Institut i København.

PAARUP TEGLVÆRK
PR. ENGESVANG

Hvor Paarup Teglværk nu ligger, har der i mange Aar været drevet Teglværksdrift under mere eller mindre primitive Former. I en længere Aarrække var Gaardejer Niels Lassen saaledes Indehaver af en gammel Højovn. Han solgte i 1934 Virksomheden til Teglværkets nuværende Indehavere, Brdr. Hansen, og derved kom der for Alvor Fart i Bedriften.



Teglværksejer Karl Hansen



Teglværksejer Otto Hansen

De to Brødre overtog denne i Marts Maaned 1934 og gik straks igang med at foretage en Række Moderniseringer for at bringe Driften ind i en mere rationel Gænge. De lod bl. a. den nuværende store Ringovn opføre. Den indeholder 16 Kamre og kan ialt rumme 100.000 Sten. I Øjeblikket er Værkets Kapacitet ca. 1 Million Sten om Aaret. Desuden produceres der en Del Rør i alle Dimensioner fra 2″—8″.

De færdige Fabrikata sælges direkte fra Teglværket, som beskæftiger 12 Mand, til Kunderne, som for Størstepartens Vedkommende findes i Omegnen.

De to Indehavere, Karl og Otto Hansen, er født henholdsvis den 25. Februar 1903 i Hurup og den 6. Oktober 1905 i Jerne ved Esbjerg. De har begge faaet deres Uddannelse hos Faderen, der var Teglværksbestyrer ved Esbjerg i flere Aar og senere paa Hesselho Teglværk, som nu indehaves af 2 andre Brødre, der ogsaa har valgt Teglværksbranchen.

ENGESVANG TRIKOTAGEFABRIK,
ENGESVANG

Først med Aaret 1921 kom der for Alvor Fart i denne Virksomhed, der grundlagdes i Aaret 1900 som Hjemmeindustri i Tilknytning til Landbrug. Grundlæggeren var Sognefoged Mads Dahl, der begyndte under ret primitive Former, og fra denne ringe Begyndelse arbejdede sig saa meget frem, at han i 1921 kunde lade den nuværende Fabriksbygning opføre og lade installere moderne Vævemaskiner og lignende. Siden 1921 har Omsætningen været i fortsat Stigning, og en Række Udvidelser af Lokaler og Anskaffelse af nye Maskiner har været paakrævet. Nu beskæftiger Fabriken, der fremstiller Dame-, Herre- og Børneundertøj, op til 10 Personer.

Indehaveren, Fabrikant Magnus Dahl, er født i Engesvang den 1. Februar 1900. Han er uddannet i Virksomheden og har været ansat paa Poul Christensens Trikotagefabrik.

A. J. ANDERSEN,
ANS JERN- & TRÆVAREFABRIK, ANS BY

Fabrikant Anton Johannes Andersen begyndte selvstændig Virksomhed i Aaret 1929 i Ans By, hvor han nedsatte sig som Grovsmed. Efter faa Aars Forløb begyndte han imidlertid i det smaa at sysle med Fremstilling af Træ- og Jernvarer samt Legetøj. Det var især Børnestole og Bagagebærere til Cykler samt Fabrikation af Tøjrepæle og Tøjrekøller, som Andersen fortrinsvis kastede sig over, og disse Artikler, der slog godt an, er nu Fabrikens Specialitet. Desuden fremstilles der flere Slags Legetøj af Træ, saasom Legevogne, Trillebøre, Dukkevogne og Biler. Alle Frembringelser sælges udelukkende til Videreforhandling.

I 1933 købte Fabrikant Andersen, det er født den 2. Juli 1905 i Virring og er uddannet som Grov- og Maskinsmed, den nuværende Bygning i Ans, hvor han lod indrette Værksted og installere flere Træbearbejdningsmaskiner. Forretningen er i Betragtning af dens korte Eksistenstid kommet i god Gang, og er i stadig Trivsel.

RICHARD NISSEN's TRÆVAREFABRIK,
LANGAA

Denne Virksomhed har siden Grundlæggelsen i Aaret 1890 haft en usædvanlig smuk Udvikling og rangerer i Øjeblikket blandt de største og førende indenfor denne specielle Industrigren her i Landet. Den oprettedes af Bødkermester Richard Nissen, der i 1890 begyndte under meget beskedne Former med Bødkeri og en lille Forretning. Nissen arbejdede sig imidlertid støt og sejgt i Vejret, og hans Flid og Dygtighed paa sit Omraade satte snart gode Frugter. I 1897 kunde han flytte til Stoholm, hvor han begyndte at fabrikere Drittelstave, og i 1903 flyttede Virksomheden atter, denne Gang til Skive, hvor man indrettede Fabriken i betydeligt udvidede Lokaler. I Skive havde Forretningen til Huse indtil 1919, da hele Fabriken flyttedes til Langaa. Der opførtes her en efter den Tids Forhold usædvanlig moderne Fabrik til Fabrikation af Drittelmateriale. Bygningen nedbrændte i 1926, hvorefter de nuværende Fabriksbygninger opførtes umiddelbart efter Branden.

Fabrikant Richard Nissen, der i Kraft af sit Initiativ og sin haandværksmæssige Dygtighed havde skabt den efterhaanden ret omfattende Virksomhed, afgik ved Døden i 1928, hvorefter hans Søn, den nuværende Indehaver, Fabrikant Hans Nissen, overtog den. I Fabrikens daglige Drift betød dette Indehaverskifte ingen Forandring, da Hans Nissen fortsætter Bedriften i Faderens Aand og baseret paa Fabrikation af virkelige konkurrencedygtige Standardvarer. Siden Overtagelsen har han derimod ladet foretage flere Udvidelser og Ombygninger, som Fabrikens fortsatte Udvikling nødvendiggjorde. Virksomheden er indrettet efter de mest moderne Principper og monteret med en Masse Maskiner. Der fremstilles alt i Tøndeemballage, f. Eks. Tønder til Fedt, Olie, saltet Kød og kondenseret Mælk samt Tønder til Mel, Soda og Farver etc. Fabriken er kendt over hele Landet. Den har et stort Salg paa Hjemmemarkedet, men ogsaa i Udlandet har dens Fabrikata vundet Indpas. I de sidste Aar har man saaledes sendt ca. 1000 Tønder til England pr. Uge, og hertil kommer en ikke ringe Eksport til Norge, Island og Holland. Tidligere eksporteredes ogsaa en Mængde til Rusland og Letland. Endog Fabrikens Affaldsprodukter udnyttes. Saaledes sendes en stor Del tørret Savsmuld til Tyskland, og af andet Affald fremstilles Briketter.

I Øjeblikket beskæftiger Virksomheden, der yderligere tænker paa at udvide med en Afdeling for Stave til Tøndefabrikation, et halvt Hundrede Mand.

Fabrikant Hans Nissen, der nu med stor Dygtighed leder Bedriften, har faaet sin Uddannelse hos Faderen og været ansat hos ham, til han selv overtog Fabriken. Han er født den 16. December 1898 i Stoholm. Fabrikanten er Formand for Stavfabrikanter i Jylland og Bestyrelsesmedlem i danske Stavfabrikers Fællesledelse samt Medlem af Bestyrelsen for Træindustriens Fabrikantforening i Jylland.

AARUP TEGLVÆRK
PR. HAMMERSHØJ

Denne Virksomhed grundlagdes omkring Aaret 1880 og hørte paa det Tidspunkt under Aarupgaard. Den laa dengang tæt ved Hovedlandevejen Viborg-Randers, men flyttedes senere til den nuværende Beliggenhed. I 1923 overtog Teglværksejer Johs. Schwærter Bedriften, som han drev indtil 1931, da hans Søn Frederik Schwærter, der nu forestaar Værket, overtog Ledelsen. I Aarenes Løb har Teglværket, der har Ringovn med en Kapacitet paa ca. 5500 Sten pr. Kammer og foruden Sten ogsaa fremstiller Tagsten og Drænrør, været ombygget og moderniseret gentagne Gange. Der beskæftiges ca. 10 Mand.

Teglværksejer Frederik Schwærter er født den 28. Maj 1895 i Tingsted paa Falster.

SKÆGKÆR CEMENTVAREFABRIK,
SKÆGKÆR

Skægkær Cementvarefabrik grundlagdes i Aaret 1923 af dens nuværende Indehaver, Fabrikant Carl Würtz, der oprindelig var Landmand, men derefter søgte over i Cementvarebranchen og baserede sin første selvstændige Virksomhed paa Fremstilling af Mur-



Soluhr-Sokkel

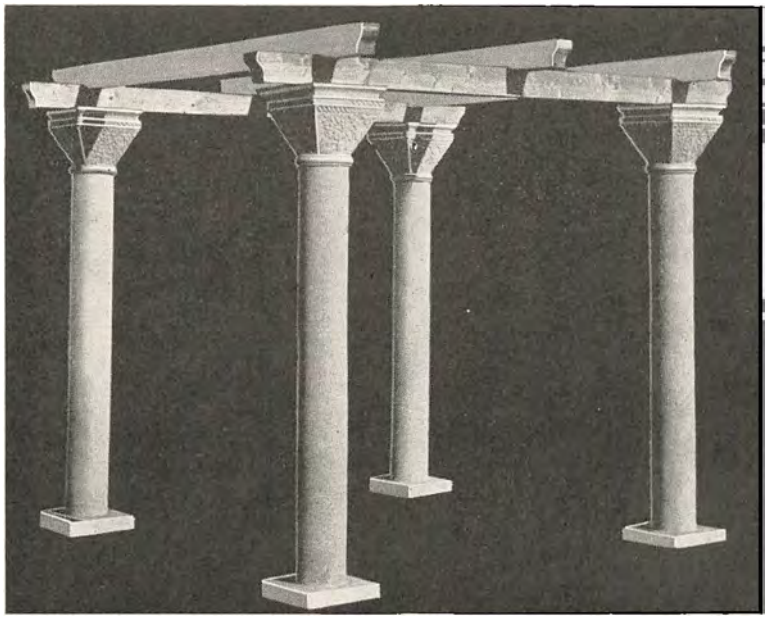

Søjler til Pergola

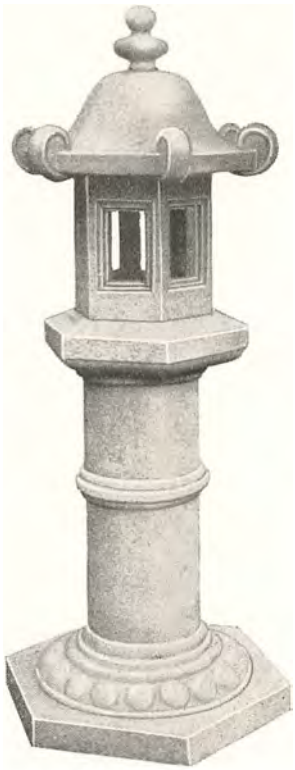

Kinesisk Lygte

sten, Cementtagsten og Drænrør. Først omkring 1929 optog man Fabrikation af Kunst-Sandsten, der frem-



Vase



Fuglebad

stilles i gullige eller rødlige Farver af rene Natursten uden Tilsætning af Farvestoffer. Selve Fabrikationsmetoden har Fabrikanten især erhvervet sig Kendskab til gennem tysk Faglitteratur. Denne Kunstsandsten, der i de senere Aar har vundet ualmindelig stor Udbredelse overalt i Landet, anvendes til en Række Arbejder, der udføres efter Tegning af Arkitekt. Især har Arkitekt Knud Sørensen, Silkeborg, udført mange Tegninger, f. Eks. af Pergolaer, Fuglebade, Sokler, Søjler og Bænke, til Fabriken, som nu har Kunder over hele Landet.

Fabrikant Carl Würtz er født den 6. Juni 1894 i Kragelund.

TJELE SAVVÆRK,

TJELE PR. ØRUM SØNDERLYNG

Fabrikant Niels Kastberg, der nu er Indehaver af Tjele Savværk og Kassefabriken »Hæng i«, var oprindelig Landmand, men gik derefter over til Savværksindustri, paa hvilket Omraade han virkede en halv Snes Aar. I Aaret 1924 købte han et Stykke Jord i Tejle og anlagde det nuværende Savværk. Han drev Savværksvirksomhed i et Par Aar og udvidede derefter sit Virkefelt, idet han begyndte at fabrikere Kasser, samtidig med at han udhuggede Optændingsbrænde, der videresolgtes til Forhandlere i hele Jylland. Niels Kastberg kan med nogen Ret kalde sin Virksomhed »Hæng i«, eftersom den Udvikling, Bedriften har haft siden 1924, udelukkende skyldes hans egen Udholdenhed og Energi. Han beskæftiger nu helt op til 14 Mand, hvoraf de 6 er hans Sønner, som alle er tilknyttet Fabriken. Der fabrikeres hovedsagelig Fiskekasser, som sælges til Fiskeeksportører ved Vestkysten og i Skagen. Desuden fremstilles Kartoffelkasser, der eksporteres til Sydamerika. Fabriken raader over et fuldt moderne Maskinanlæg og er paa sit Omraade til enhver Tid konkurrencedygtig.

AALBORG

Byens Navn forekommer første Gang paa to Mønter fra Hardeknuds Tid, hvor det skrives Alabur og Alebu, i Skt. Knuds Gildes Segl fra 13. Aarh. staar Alebur; andre Former er: Vald. Jrdb. Aleburgh, 1342 Alburgh, 1449 Olborgh.

Byen har sikkert Navn efter en gammel Kongeborg; men om den første Stavelses Afledning er der fremsat mange Gisninger; den sandsynligste er vel, at den kommer af det oldn. áll., (Strømleje); den har næppe noget at gøre med Fiskenavnet Aal, som rigtignok er kommet ind i Byens senere Segl og er en fejl Opfattelse af Bølgelinierne.

Hvor langt Byens Historie gaar tilbage, vides ikke. Den nævnes som sagt første Gang i 11. Aarh. under Hardeknud. Den voksede snart op til en vigtig Stabelplads for Byerne ved Limfjorden, men fik især Betydning ved det rige Sildefiskeri, der fra tidligste Tid har været Byens Hovederhverv og sin Handelsforbindelse med Norge. Hvornaar Byen har faaet Købstadsprivilegier, ved man ikke. Ved Forliget i Lübeck Maj 1340 mellem Vald. Atterdag og Hertug Vald. V. nævnes Aalborg tillige med Vendsyssel, Himmersyssel og Han Hrd.

Man mener dog, at Byen længe før den Tid har haft Købstadsprivilegier, hvilket ogsaa synes at fremgaa deraf, at i Slutningen af 13. Aarh. baade Erik Klipping og Erik Menved ofte opholdt sig her og udstedte Breve herfra.

Sin ældste Stadsret fik Byen 1342 af Vald. Atterdag. Dens Privilegier stadfæstedes af Erik af Pommern 1430; senere udvidedes eller bekræftedes de af Chrf. af Bayern 1441, Chr. I. 1462 og 1470 eller 1480, Kong Hans's 1. og 2. Privilegium og af Chr. II. 1515 ligesom ogsaa Chr. III. gav Byen nye Privilegier 1546 i Stedet for de gamle, som var gaaet tabt ved en Ildebrand 1530.

Aalborgs Opsving tager sin Begyndelse i sidste Fjerdedel af 19. Aarh., efter at Jernbanen var anlagt; denne gjorde Byen til et Knudepunkt i det nordjyske Banenet, og da samtidig Havneforholdene og Indsejlingen til Limfjorden med store Ofre var bragt i god Orden, stod Byen godt rustet til at optage Konkurrencen med Nabobyerne.

I særlig Grad blev Byen en Industriby, den blev i første Række Midtpunktet for en storstilet Cementindustri, der til Dels eksporterer sine Produkter til oversøiske Pladser. Mange andre store Virksomheder udviklede sig eller voksede frem, (Tobaksfabrik, Klædefabrik, Spritfabrik, Svovlsyrefabrik, Skibsværft m. fl.), der gav Beskæftigelse til en Mængde Arbejdere.

Byen udvidede sig hurtigt, og Bebyggelsen bredte sig mod Øst, Vest og Syd langt ud over de gamle Bygrænser, ligesom den hastige Opblomstring bevirkede, at Byen hurtig moderniseredes, og gamle Huse maatte vige Pladsen for tidssvarende Forretningsbygninger.

Byens Indbyggerantal er 44.365.

AKTIESELSKABET AALBORG NY DAMPMØLLE

Omkring Aarhundredskiftet grundlagdes i Aalborg en af Byens større industrielle Virksomheder: Aktieselskabet »Aalborg ny Dampmølle«.



Direktør P. J. Bladt

Dens Historie gaar egentlig meget længere tilbage, eftersom den oprettedes i direkte Fortsættelse af Aalborg Dampmøller A/S, der var en Sammenslutning af 3 Dampmøller i Aalborg: Poul Paghs Dampmølle, bygget 1857, samt 2 Vand- og Dampmøller ved henholdsvis Vesteraa og Østeraa, Ny Mølle og Gammel Mølle. Disse sidste nedlagdes i 90'erne, da Byen overtog Vandkraften og den gamle Paghske Mølle ødelagdes fuldstændig ved Branden i 1901. Kun Hovedbygningen til Gaden, hvor den nye Dampmølles Kontorer nu findes, samt Maskinhuset og Skorstenen blev staaende.

Efter Branden likviderede Firmaet, men samme Aar, den 1. Oktober 1901, stiftedes det nye Aktieselskab, hovedsagelig af de gamle Aktionærer.



Den nye Dampmølle har med Hensyn til den tekniske Udvikling stadig fulgt godt med Tiden. I 1901 byggedes Mølle og Silo, i 1909 Pakhuset og endelig i 1928 den store

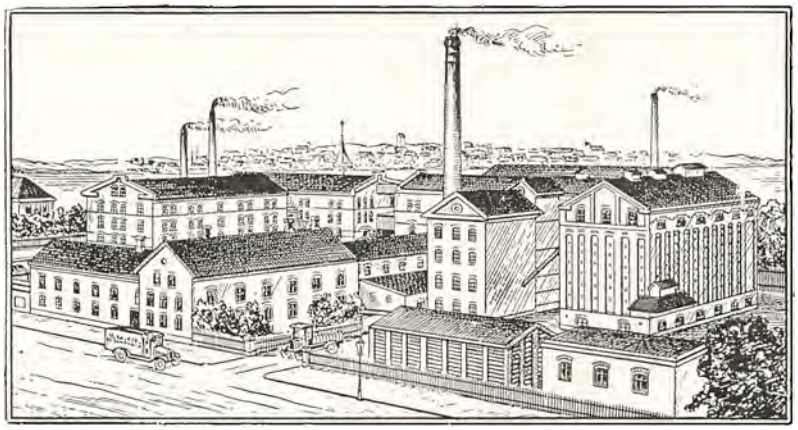

Silo ved Havnen. I Perioden 1910—1927 foretoges endvidere en Række Ombygninger og Udvidelser samt Moderniseringer med de sidste nye tekniske Hjælpemidler. I Øjeblikket har Møllen en Kapacitet paa 800 Tdr. Korn i Døgnet. Man har ogsaa taget Kemien i sin Tjeneste, idet Møllen har sit eget Laboratorium, hvor alle færdige Produkter bliver underkastet en gennemgribende bageteknisk og kemisk Kontrol. Af Møllens Flormels-Mærker kan særlig nævnes det bekendte »Diamant-Flormel«. Desuden formales Rugsigtemel, Halvsigtemel, grovt Rugmel og Byggryn.

Den store Virksomhed, der stadig beskæftiger 32 Mand, har siden 1908 været ledet af Direktør P. J. Bladt, der er født den 17. Januar 1872 i Tandslet paa Als.

Direktøren har faaet en yderst grundig Uddannelse. Han udlærtes i blandet Købmandshandel i Sønderborg og kom senere paa Grüners Handelsakademi i København. En Tid var han Bogholder hos P. W. Wulff i Stubbekøbing, senere i 3 Aar Bogholder paa Mariebo Dampmølle, og kom derefter til Aalborg Dampmøller som Prokurist i 1899. Efter at have været Prokurist i A/S »Aalborg ny Dampmølle« indtil 1908, blev han Direktør for samme.

Direktør Bladt har i Aarenes Løb faaet adskillige Tillidshverv. Han har siden 1920 været Formand for Danske Handelsmøllers Arbejdsgiverforening, og er Medlem af Repræsentantskabet for »Aalborg Discontobank«. Han er Formand for »Sønderjydsk Forening f. Aalborg og Omegn«, i hvis Bestyrelse han har siddet i 26 Aar, og er Medlem af Grænseforeningens Hovedbestyrelse.

A/S HAVNEMØLLEN



Direktør M. Nørmølle

Ved Østre Havn grundlagdes i Aaret 1906 en Rugmølle af Møller Erik Hansen, Vejle, Søn af Grundlæggeren af Vejle Dampmølle. Det var Oprindelsen til den nu saa omfattende Virksomhed. Rugmøllen udvidedes gentagne Gange, ligesom det tekniske Anlæg stadig blev forbedret, for at man hele Tiden kunde være i Kontakt med Udviklingen paa Mølleriomraadet.

I 1920 byggedes den nuværende Hvedemølle, der allerede 5 Aar senere maatte udvides. I 1926 opførtes et stort Melmagasin, og Møllens samlede Pladsareal er nu ca. 1300 Kvadratmeter, der er bebygget i indtil 5 Etager.

I Møllens første Aar havde den en Kapacitet paa omkring 200 Tdr. Korn i Døgnet. Nu er det tilsvarende Tal 650 Tdr. Korn, Rug og Hvede, i Døgnet, saa Møllens Udvikling gennem Aarene belyses ret tydeligt gennem disse Tal.

Af Møllens Produkter er Mærkerne Flormelet »Triumf« og Sigtebrødsmelet »Hama« særligt kendte og anerkendte. Desuden males groft Rugmel. Firmaets Kunder findes over hele Nordjylland, fra Aarhus til Skagen, hvor man har 6 Pladsagenter og 2 Rejsende til at bestride Salget. Iøvrigt beskæftiger Virksomheden ialt en 30 Personer.

Møllens Leder, Direktør M. Nørmølle, der er født i Brovst den 16. September 1883, er uddannet i blandet Landhandel. Senere gik han over til Korn og Foderstofbranchen, og i 1908 blev han knyttet til Havne-



møllen som Bogholder og i 1912 som Direktør, efter at Møllen ved Grundlæggerens Død omdannedes til Aktieselskab.

A/S C. RAFNS FABRIKER

En Virksomhed, der gennem Aarene har svunget sig op til at blive en af Landets førende indenfor sin Branche, er A/S C. Rafns Fabriker i Aalborg, hvis anerkendte Produkter findes i Handelen over hele Landet.

Firmaet grundlagdes i Aaret 1863 i Vesteraagade 11, Aalborg, af cand. pharm. Charles Rafn som Sæbefabrik, Kemisk-teknisk Fabrik og Mineralvandsfabrik. Fem Aar senere købte Rafn Ejendommen, hvori Virksomheden havde til Huse, og her residerer Firmaet den Dag i Dag. I 1899 trak C. Rafn sig tilbage fra Ledelsen af den af ham skabte og stærkt udvidede Virksomhed, som deref-



Direktør
J. Foss-Pedersen

ter overtoges af hans mangeaarige Medhjælper, Sofus Raaen, i Kompagni med en af Stifterens Sønner, cand. phil. Axel Rafn.

Under de nye Indehaveres Ledelse blev Forretningen yderligere udvidet, og der oprettedes bl. a. Filialer i København og i Odense. I 1917 solgtes Fabriken i Aalborg, med Undtagelse af Mineralvandsfabriken, der blev købt af Sødring & Co. Eft., til A/S Dansk Sæbeindustri, men allerede faa Aar efter blev den igen selvstændig Virksomhed, da den nuværende Indehaver, Direktør J. Foss-Pedersen, i 1926 købte hele Forretningen.

Under Direktør Foss-Pedersens energiske Ledelse er saavel Produktion som Omsætning sat overordentlig stærkt i Vejret. I Øjeblikket er Omsætningen saaledes det dobbelte af, hvad den var, da han overtog Firmaet. Det nye Initiativ har gjort sig gældende baade paa det tekniske og det kommercielle Omraade. Der er oprettet Oplag i København og i en Række Byer i Provinsen, bl. a. i Odense og i Aarhus, og Fabriken har nu Rejsende over hele Landet. I 1932 installeredes nyt elektrisk Maskineri i Fabrikens Krydderiafdeling, der forøvrigt er indrettet efter de mest moderne Principper. For en halv Snes Aar siden optog man ogsaa Fabrikation af blød Sæbe. Blandt Fabrikens øvrige Specialiteter, der udelukkende omfatter Husholdningsartikler, kan nævnes Krydderier, Soya og Sennep.

For Nordjylland har Firmaet dels Repræsentation og Oplag for Firmaerne »Ota« Gryn, Maribo Dampmølle, Makaronifabriken »Gluten« og Dr. Sopps Vingær.

Ialt beskæftiger Virksomheden et Personale paa 45 Personer.

Direktør J. Foss-Pedersen, der er født i Aalborg den 29. Juni 1897, er uddannet som Bankmand herhjemme og i Udlandet. Han har desuden i 4 Aar været knyttet til Firmaet A/S Frisenborgs Fabriker som Prokurist.

M. SIMONI

M. Simonis Vinhandel er grundlagt i 1805 af Daniel Simoni. Firmaet var i Slægten Simonis Eje gennem 3 Generationer. I 1916 overtog Vinhandler Niels Christensen Firmaet og drev det indtil sin Død 1932, hvorefter dennes Sønner Povl, Niels Erik og Ole Christensen overtog det. Firmaet, der er Jyllands ældste og største Vinhandel, ejer tillige Jyllands næstældste Vinhandel: Jens Jensens Eftf. i Viborg, der er grundlagt i 1813.



FABRIKEN HYGÆA

Under smaa beskedne Forhold grundlagde cand. pharm. Otto Mørch en kemisk-teknisk Fabrik i Aalborg under Navnet Hygæa. Fabriken, der fik til Huse i St. Vestergade og var baseret paa Fremstilling af



Fabrikant C. N. Overgaard



Fabrikant K. Kristensen-Elsøe

Apothekervarer, Krydderier o. lign., dreves paa dette Grundlag, dels af Grundlæggeren og efter hans Død af hans Svoger, Fabrikant Hartvig, indtil 1. Februar 1919, da de nuværende Indehavere, Fabrikanterne Overgaard og Kristensen-Elsøe, overtog Virksomheden.

Dermed var det første Skridt gjort til Forandring i Fabrikens Drift, der nu ogsaa kom til at omfatte Fabrikation af Malervarer og Lakker. I 1931 gik den endelig over til udelukkende at producere Farver, Lakker og Celluloselakker. Samme Aar byggedes den nuværende store Fabrik paa Hobrovej. Denne Udvidelse var absolut paakrævet efter Overgangen til Fremstilling af de brandfarlige Celluloselakker. Den nye Fabrik er yderst moderne indrettet. I den lange, toetages Hovedbygning findes Kontorer, Lager, Laboratorier og Farvefabrik. I en Tilbygning desuden Lakkogeri — og i en Sidebygning Forniskogeri. Under alle Kedler i Kogeriet er installeret økonomiske Oliefyr; iøvrigt har man Dampanlæg til Opvarmning, Farvefabrikation og Tørreri.

Fabriken, der beskæftiger 40 Personer, fremstiller nu selv sine Halvfabrikata og bearbejder disse videre til Færdigvarer, saaledes at mange af de Varer indenfor Farve- og Lakindustrien, som tidligere kun kunde fremskaffes fra Udlandet, nu er dansk Arbejde helt igennem. Blandt Firmaets Produkter er særlig kendt Gulvlakken »Skandia« samt kemiske Farver, der sælges over hele Landet.

De to Indehavere har med megen Dygtighed arbejdet Virksomheden op til dens nuværende Størrelse, og som Bevis for det praktiske Resultat af Overgangen til Farve- og Lakfabrikationen kan nævnes, at dens Omsætning siden 1919 er blevet 5-doblet. I Øjeblikket

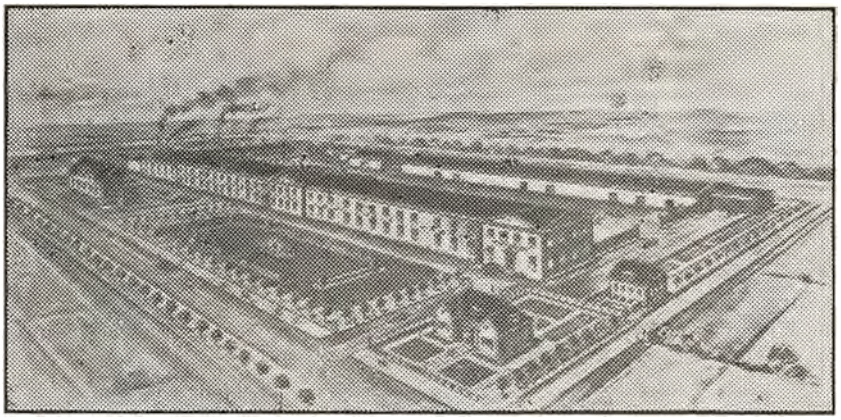

er Hygæa Provinsens største og mest moderne indrettede Fabrik indenfor Farve- og Lakindustrien.

Indehaverne, Fabrikant C. N. Overgaard, der er født i Sejerslev den 20. September 1885, og Fabrikant K. Kristensen-Elsøe, der er født i Nørre True den 29. September 1887, er begge uddannet i Kolonialbranchen. Overgaard drev selvstændig Købmandsforretning fra 1911—19, og i samme Tidsrum virkede Kristensen-Elsøe som Repræsentant.

A/S AALBORG MARGARINEFABRIK

Den 1. November 1891 oprettede tre Aalborg-Borgere, nemlig Fabrikant Bernhard Thorsen, Konsul M. Kragelund og Købmand M. P. Jensen, et Interessentskab under Navnet Aalborg Fløde-Margarine Fabrik.

Virksomheden etableredes under smaa Forhold i 2 mindre Bygninger i Fredericiagade 3, og fra denne beskedne Begyndelse har den i Aarenes Løb svunget sig op til at blive en af de større industrielle Virksomheder i Aalborg. Nabogrundene Numer 5 og 7 erhvervedes efterhaanden, som den stigende Omsætning og de forbedrede Produktionsvilkaar krævede Udvidelse af Drift og Bygninger, og i Øjeblikket spænder Fabrikens Ejendom over et meget stort Areal.

I 1907 forbød en ny Margarinelov Anvendelse af Ord som Fløde og Mælk i Forbindelse med Margarine, og Firmanavnet blev derfor ændret til: Aalborg Margarinefabrik, B. Thorsen. Senere, i 1921, overgik Fabriken til Aktieselskab med Poul Thorsen som Direktør, og i 1923 overtog Aage Roedsted, der havde været ansat i Firmaet siden 1907, Ledelsen af den store Bedrift, og denne Stilling har han beklædt til Dato.

I 1933 oprettedes et Datterselskab af Margarinefabriken, A/S Nutrient, hvis hele Produktion baseredes paa Fremstilling af Marcipan. Siden Starten har denne Virksomhed haft en smuk forretningsmæssig Sukces, og den har allerede udvidet til det dobbelte. Dens dag-

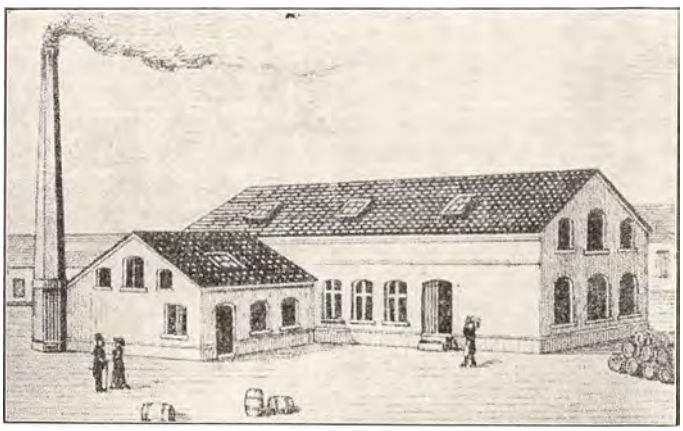

Fabriken 1891

lige Drift sorterer under Margarinefabrikens Ledelse.

Margarinefabriken, der beskæftiger ca. 100 Mand, har Agenturer over hele Landet, hvorigennem dens Produkter sælges. Det kan i denne Forbindelse nævnes, at der ogsaa fremstilles en Del Margarine i Eksportøjemed.

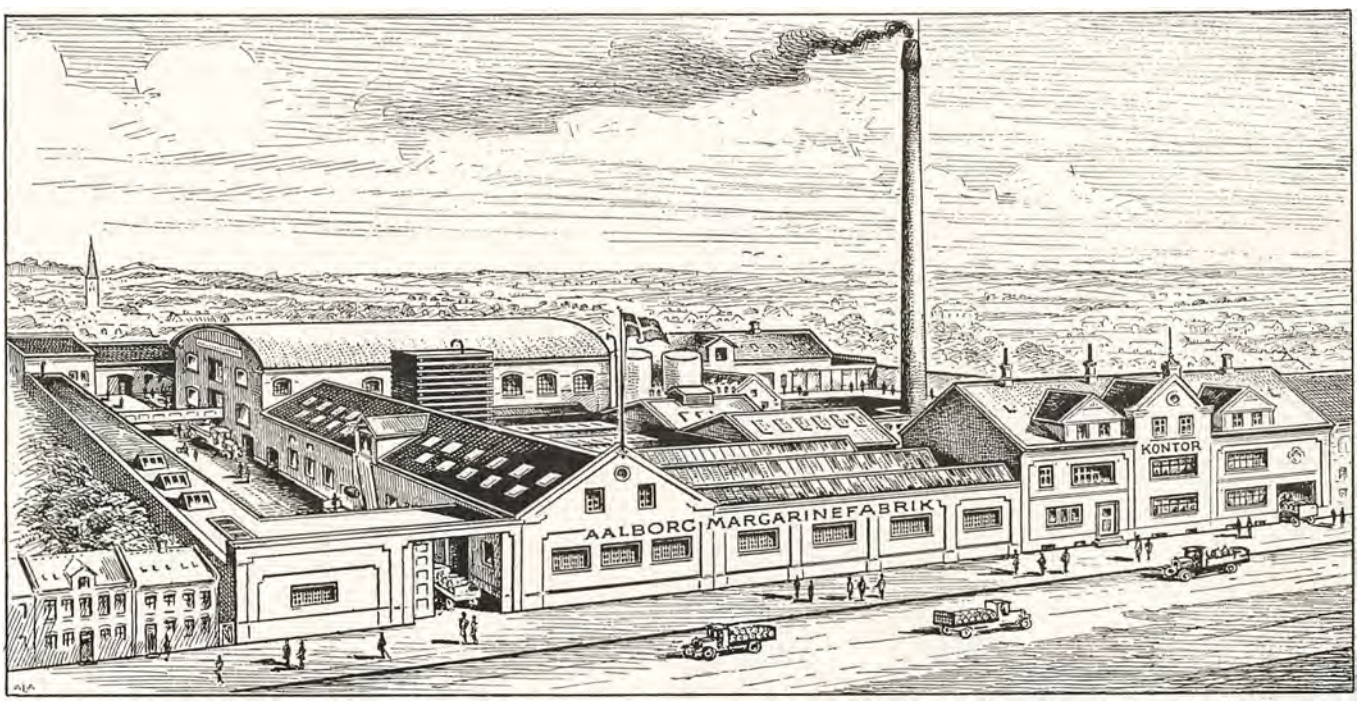

Fabriken 1935

BAGGERS TRÆLAST- & KULFORRETNING

I Aaret 1880 grundlagde Købmand O. J. Bagger en Forretning i Aalborg, der omfattede Kul, Koks og Trælast samt Bygningsartikler. Købmand Bagger oparbejdede sig snart en solid Kundekreds, der spændte over store Dele af Nordjylland, og drev sin Forretning med usvækket Interesse og Energi, til han i 1911 afhændede Virksomheden til den nuværende Indehaver, Købmand Svend Aage Bagger, der har videreført Forretningen paa det gamle Grundlag, men nu driver den som Agenturforretning med Kul, Koks, Trælast og Smøreolier som Specialiteter.



Købmand
Svend Aage Bagger

Svend Aage Bagger, der er uddannet som Købmand, er født i Aalborg den 11. Juli 1881.

JYLLANDS DAMPFARVERI

Denne Virksomhed, der indehaves af Fru Andrea Christensen, er til Dato den største og eneste Specialforretning i denne Branche i Aalborg.

Den blev grundlagt den 3. Maj 1903 af P. A. Christensen, der begyndte med Farvning og kemisk Tøjrensning under beskedne Forhold i Nørregade 11 i Aalborg. Ved Flid og Udholdenhed arbejdede han sig støt fremad, og en Udvidelse af hele Virksomheden blev efterhaanden paakrævet. I 1922 købte han Ejendommen Nørregade 5, hvor Virksomheden blev installeret, forsynet med alle mulige tekniske Hjælpemidler. I 1934 udvidede man Butiken, der blev flyttet til langt større Lokaler i samme Ejendom, hvor den indrettedes efter de mest moderne Principper.

I Maj 1934 døde den stadig voksende Virksomheds Grundlægger, P. A. Christensen, hvorefter Forretningen overtoges af Fru Andrea Christensen, der siden har drevet den sammen med sine to Sønner, H. C. Christensen og Svend Christensen, der leder henholdsvis Farveriet og den kemiske Afdeling. I Øjeblikket beskæftiger Firmaet 12 Personer samt Indehaverne.

De to Sønner, der begge har faaet deres første Uddannelse i Branchen i Faderens Forretning og senere har været i Holstebro, har ved et intimt Samarbejde skabt en i enhver Henseende førende Forretning, hvis Kundekreds ikke alene findes i selve Aalborg By, men ogsaa i det store Opland.

Hans Chr. Christensen har ogsaa i 2 Aar været i Tyskland og Holland.

I/S LINDHOLM DAMPTEGLVÆRK

Det nuværende Interessentskab, som ejer og driver Lindholm Dampteglværk, er en Sammenslutning af Murermestre, som i Aaret 1919 købte Virksomheden af dens daværende Ejer, Trælasthandler Laur. Nielsen, Nørre Sundby.

Efter Overtagelsen har Selskabet ladet foretage flere Ombygninger, ligesom det har ladet Anlægget modernisere. Produktionen er sat ret betydeligt op i de sidste Aar, og Virksomheden har en Kapacitet paa ca. 3 Millioner Sten om Aaret. Afsætningen, der andrager ca. 2½ Million Sten, sker hovedsagelig til Aalborg og Nr. Sundby. Der fremstilles gule Maskinsten og en Del haandstrøgne Sten.

Virksomheden, der har Beskæftigelse til 40 Mand, ledes af Direktør Ths. Rasmussen.

Selskabets Ledelse forestaas af et Forretningsudvalg paa 3 Medlemmer. Formand er Direktør Ths. Rasmussen, og de øvrige Medlemmer er Murermester L. Therkildsen og Murermester Chr. Christensen.

AAGE FABERS AUKTIONER

Ved Retsreformens Ikrafttræden 1. Oktober 1919 grundlagde d'Herrer Aage Faber og Herm. Hansen, der paa det Tidspunkt var ansat paa det kgl. Borgmesterkontor i Aalborg, ovennævnte Firma, der fik Lokaler i Adelgade 12.



Auktionsholder
Herm. Hansen

Ved samme Reforms Ikrafttræden mistede de to Herrer en væsentlig Del af deres Indtægter, men ved Engagement med Dommerfuldmægtigen bibeholdt de Retten til at udføre alle Forretninger, saasom Konkurser, Dødsboer og Tvangsauktioner, og Forretningen var og er stadig den eneste Auktionsforretning i Aalborg og en af de største her i Landet udenfor København. Den har sine Rekvirenter overalt i Landet.

I 1921 døde Aage Faber, og Herm. Hansen har derefter ført Auktionerne videre som Eneindehaver. For-



retningens Omraade og Virkefelt er tildels det samme som ved Starten. Boer realiseres, og de stedlige Pantelaanerauktioner sker gennem Fabers Auktioner, hvis største Felt dog er Medvirken ved Forretningsophør og Realisation af Hjem, som opløses paa Grund af Bortrejse, Flytning eller Dødsfald.

Indehaveren, Auktionsholder Herm. Hansen, er født den 16. November 1884 i Ribe. Han er handelsuddannet og var i Aarene 1909 til 1919 ansat paa Borgmesterkontoret i Aalborg.

A/S DE SMITHSKE JERNSTØBERIER OG MASKINVÆRKSTEDER

A/S De Smithske Jernstøberier og Maskinværksteder er grundlagt i Aaret 1834 og er saaledes et af de ældste Jernstøberier her i Landet, ligesom det hører til Aalborgs ældste industrielle Virksomheder. Det var Guldsmed Henning Smith, som i nævnte Aar begyndte at drive Støberi i Ejendommen Algade 43, hvor Firmaet endnu har Støberi og Beslagværksted for Bygningsstøbegods tilligemed Kontor- og Forretningslokaler.

Efter Henning Smiths Død solgte hans Enke i 1857 Ejendommen med Maskiner, Værktøj, Modeller og alt Tilbehør til et Konsortium, der dannede Interessentselskabet »Det Smithske Jernstøberi og Maskinværksted«, og samtidig ansattes som Direktør C. Wendt, der endvidere optog Fabrikationen af Landbrugsmaskiner samt Dampmaskiner og Dampkedler, af hvilke han den Gang var en fremragende Konstruktør, og da Pladsforholdene paa Algade blev for trange, byggedes i 1875 en helt ny tip top moderne Fabrik i den saakaldte Papegøjehave, væsentlig beregnet paa Fabrikation af Kraftanlæg. Der blev anlagt saavel Maskinværksted som Støberi, og i de kommende Aar udgik saavel Kraftmaskiner som Arbejdsmaskiner til Mejerier og den opblomstrende nordjydske Industri. I Bygningerne paa Algade fortsattes samtidig Fabrikationen af Kakkelovne, Komfurer, Bygningsstøbegods og Landbrugsmaskiner.

I Aaret 1893 fratraadte Direktør C. Wendt, og hans Efterfølger blev Direktør C. F. L. Sørensen. Den Højkonjunktur, som Fabrikkerne i 70—80 var inde i, var nu afløst af en Depressionsperiode, som varede indtil Begyndelsen af dette Aarhundrede. Der blev anskaffet flere moderne Arbejdsmaskiner, og i 1910 anskaffedes et nyt Kraftanlæg i Papegøjehaven, der bestaar af 1 Stk. 70 indic. HK. Ventildampmaskine af helt ny Konstruktion. Maskinen er en Høj- og Lavtrykksmaskine og har kun 2 Ventiler ialt, idet Højtrykstemplet styrer Dampindstrømningen i Lavtrykken, og Dampkedlen udvikler et Tryk af 15 kg pr. cm², og Dampen ophedes til 350° C. Kedlen er forsynet med Underblæst, der gør det muligt at anvende billigt Brændsel, som kun andrager ca. 3 Kr. om Dagen. Paa dette Tidspunkt havde Produktionen ændret sig en Del, idet Fabrikationen af Kakkelovne og Komfurer var forladt, og Støberiet i Papegøjehaven var nedlagt, saaledes at der nu kun drives Støberi paa Algade.

I Stedet herfor paatog Firmaet sig nu Leverancer til Statsbanerne af Sporskifter og Krydsninger, ligesom der udførtes en Del Kraner og Kullosningsapparater og alle andre Slags Jernkonstruktioner, og under Krigen, da det ikke var muligt at fremskaffe ordentligt Brændsel, konstrueredes et Universal Kedelfyr for Underblæst, hvorved selv det allerdaarligste Brændsel kunde udnyttes, og dette Fyr har Firmaet i den forløbne Aarrække leveret mange af spredt over det meste af Landet.

Men den Virksomhed, der særlig har gjort Firmaets Navn kendt over det ganske Land og i Kredse, der ellers ikke har synderligt Kendskab til Landets Industri, er Klokkestøbningen.

Det var en af Støberiets Formere, der gav Stødet til, at man optog denne Specialitet. Formeren, der hed Frederiksen, var Metodist, og da disse i Halvfemserne skulde bygge en Kirke i Aalborg og dertil havde Brug for en Klokke, henvendte han sig til Firmaets daværende Direktør Sørensen og spurgte, om »Smithske«, der jo var kendt med al anden Metalstøbning, ikke ogsaa kunde støbe en Klokke. Siden den Tid er der udgaaet omkring 500 Klokker fra Støberiet, og disse Klokker er leveret rundt om i alle Egne af Landet, og ogsaa til Færøerne og Island er der sendt Klokker fra Aalborg, ja endog til saa fjerntliggende Steder som Grækenland, Vestindien, Argentina, Afrika og Asien.

Herhjemme hører Leverancen af 47 Klokker til Sønderjylland efter Genforeningen og 40 Klokker til Klokkespillet i Vor Frelsers Kirke paa Christianshavn til de mest kendte; en anden, maaske ikke saa kendt,



men meget vanskelig Opgave, var Støbningen af nogle Klokker til Klokkespillet paa Frederiksborg Slot, da disse skulde harmonere med nogle forhaandenværende, ikke helt gode, Klokker af belgisk Oprindelse.

Det er en Selvfølge, at efterhaanden som man har indhøstet Erfaringerne, er der sket en stor Fremgang, saaledes at der nu kan ydes det absolut ypperste saavel paa det haandværksmæssige Omraade som hvad Tonernes Renhed og Fylde angaar, og særlig de allerseneste Aar har været kendetegnet ved Fremgang paa dette Omraade, saaledes at Klokker til Klokkespil nu kan leveres med fuldstændig nøjagtig, forud bestemte, rene Akkorder, hvilket de 18 Klokker, som Klokkespillet i Budolphi Domkirke bestaar af, hver Dag bekræfter.

Ved Direktør C. F. L. Sørensens Død i 1926 overtoges Ledelsen af Direktør P. Broe, som siden 1897 har været ansat i Firmaet som Ingeniør, og i 1927 foretoges en betydelig Modernisering af Maskinværkstedet i Papegøjehaven, idet der anskaffedes moderne hurtiggaaende Drejebænke, Boremaskiner og elektrisk Svejseanlæg m. m.

I de følgende Aar er Støberiet moderniseret ved Anskaffelse af Lufttryksanlæg og dertil hørende Ryste-Formemaskiner, ligesom der er gjort vellykkede Forsøg med Fremskaffelse af Kvalitetsstøbegods.

Direktør P. Broe, der er født i Stouby den 16. Januar 1874, fik sin første Uddannelse i Maskinfaget hos Møller & Jochumsen i Horsens. I 1895 tog Broe Eksamen som Konstruktør og ansattes 1897 som saadan hos »De Smithske Jernstøberier«. Direktøren er kommunal Maskintilsynsmand og Medlem af Vestre Landsret.

N. K. STRØYBERG & CO.

Blandt de Firmaer, der er beliggende ved Havnen i Aalborg, indtager Kulfirmaet N. K. Strøyberg & Co. en dominerende Plads.

Forretningen, der grundlagdes i 1892 af Konsul N. K. Strøyberg, har siden Aarhundredskiftet haft Domicil ved Nyhavn, hvor Konsul Strøyberg fra det nedlagte Glasværk købt en Del Grunde, der efterhaanden bebyggedes samt indrettedes til Lagerplads, Garageanlæg etc.

Ved den store Havneudvidelse for en halv Snes Aar siden benyttede Firmaet Lejligheden til yderligere at udvide og forbedre sine Lager- og Pladsforhold, hvorefter man paa de nye Havnearealer opførte store, moderne Kran- og Siloanlæg, senere — efterhaanden som Forholdene krævede det — udvidet paa forskellig Maade.

Foruden Import af alle Sorter Kul, Koks og Cinders omfattede Forretningen indtil 1917 en ret betydelig Dampskibsrederivirksomhed og indtil 1922 Eksport af Raakridt. Indtil 1921 drev Konsul Strøyberg sin omfattende Forretning som Eneindehaver, i hvilket Aar Firmaet imidlertid omdannedes til Interessentskab med Konsul Strøybergs ældste Søn, Knud Strøyberg, og Firmaets Prokurist, Axel Pedersen, som ansvarlige Medindehavere. Aaret efter døde Konsul Strøyberg, og Firmaet N. K. Strøyberg & Co. indehaves og drives nu af d'Herrer Knud Strøyberg og Axel Pedersen.

Firmaet hører til de mest ansete i Branchen, og dets Virkeomraade er Aalborg/Nørresundby og hele det nordlige Jylland, som man til Stadighed bearbejder og berejser for Salg af Kul, Koks, Cinders og Briketter til Købmænd, Mejerier, Fabriker o. s. v.

Siden 1926 har Grosserer Knud Støyberg tillige været Direktør for det ved N. K. Strøyberg & Co.s Medvirken stiftede Søsterfirma Lange & Unmack A/S (Jern, Rør, Sanitet etc.), og Grosserer Axel Pedersen forestaar derfor Kulfirmaets daglige Ledelse. D'Herrer er født i henholdsvis 1895 og 1892 og er uddannet saavel her i Landet som i Udlandet. Bortset fra nogle Aars Ophold i Udlandet har Axel Pedersen været knyttet til de Strøybergske Virksomheder siden 1908.

A/S F. HESTBECH & CO.

I Midten af Halvfemserne grundlagde F. Hestbech under meget beskedne Former sin Papir en gros Forretning i Lemvig, hvor Hestbech købte sine Poser færdige. Senere lavede han dog sine Papirposer selv, men det var først i Aaret 1904, at der for Alvor kom Fart i Forretningen. Det Aar oprettede man nemlig en Afdeling i Aalborg med den ene af Firmaets nuværende Indehavere, Direktør A. Sørensen, som Associe, og samtidig blev der installeret Posemaskine og Trykkemaskine i Aalborgfilialen.

Afdelingen fik til Huse i den gamle Gaard Ved Stranden 7, tilhørende Vinfirmaet M. Simoni, og her residerer Papirforretningen stadig. Naturligvis er saavel Lokaler som den tekniske Installation blevet udvidet og moderniseret efter Tidens Krav i Aarenes Løb, og Virksomheden, der startede saa beskedent, staar nu som en af de førende indenfor denne Branche i Nordjylland.

I Øjeblikket beskæftiger Firmaet, der foruden Papir en gros og Posefabrik ogsaa omfatter et Accidenstrykkeri, 25—30 Personer, og dets Fabrikater har vundet en meget stor Udbredelse over hele Jylland.

Firmaets Direktører, A. Sørensen, der var med fra Starten i Aalborg, og Jac. Christiansen, der har været i Firmaets Tjeneste som Repræsentant siden 1911, er født henholdsvis den 10. April 1879 i Urlev og den 10. Januar 1885 i Eriknaur. De har begge merkantil Uddannelse.

A. MOURITSEN, KØBMAND

Efter at have lært Handelen i Herning og senere rejst som Uldhandler i 8 Aar etablerede A. Mouritsen i Aaret 1912 sin egen Forretning i Algade 3, Aalborg. Forretningen, der omfattede Tricotage, voksede hurtigt, og efter faa Aars Forløb var det nødvendigt at udvide Forretningen med to Butikker. I 1933 var man igen ved at sprænge Rammerne. A. Mouritsen købte derfor Ejendommene Nr. 10 og 12 i Algade, som efter en gennemgribende Ombygning fremtraadte som én Ejendom. Her indrettedes en meget stor Butik, og Etagerne 1. og 2. Sal inddroges under Firmaet til Lagerlokaler.



Købmand A. Mouritsen

Forretningen omfatter nu alt indenfor Tricotage en detail og en gros og beskæftiger ialt en Snes Personer paa Lager og i Butik. I de sidste Aar har Firmaet kunnet notere en stadig stigende Omsætning, og det disponerer nu over Filialer baade i Aalborg og i Oplandet.

Indehaveren, Købmand A. Mouritsen, er født den 6. August 1875 i Ikast.

A/S BRØDRENE BENDTZEN

Firmaet Brødrene Bendtzen er over et halvt Hundrede Aar gammelt, idet det stiftedes i 1873 af Brødrene B. P. Bendtzen og P. G. Bendtzen. Den gamle ansete Forretning, der driver en meget omfattende en gros og detail Handel med Trælast og Bygningsartikler, har formaaet at holde de gamle Traditioners Fane højt, men den har samtidig forstaaet at være i den intimeste Føling med Nutiden og dens Fordringer.

Firmaet begyndte som en udpræget Købmandsforretning, der havde til Huse i den store og meget gamle Købmandsgaard i Vesteraagade 25 med de tilhørende bagved liggende 2 til 3 Etagers rummelige Pakhuse, hvor tidligere Storkøbmændene Poul Pagh og senere Kaastrup havde drevet deres efter Datidens Forhold mægtige Virksomheder. Købmandsforretningen overtoges efter Købmand I. L. Kaastrup ved dennes Død 1873, og et Par Aar efter købtes Købmandsgaarden og Pakhusene af Storkøbmand og Stampemøller Poul Pagh.

Foruden den almindelige Købmandshandel optog Brødrene Bendtzen Handel med Tømmer og Bygnings-

artikler, og det blev efterhaanden denne Gren af Forretningen, der blev den dominerende, hvorfor Firmaet lidt efter lidt helt helligede sig Trælast og Bygningsartikler. I mange Aar drev Brødrene selv en Ægpreserveringsanstalt, som indrettedes i et af Pakhusene, men dette Foretagende blev senere lejet ud til et Ægeksportfirma.

I Forbindelse med Firmaet oprettede A/S De danske Sukkerfabrikker senere et Hovedagentur med Oplagsplads for Sukker i nogle af Pakhusrummene, og Ledelsen af dette Agentur blev overdraget Købmand P. G. Bendtzen. Denne Afdeling er dog senere ved P. G. Bendtzens Død blevet adskilt fra det oprindelige Firma og overdraget til en af P. G. Bendtzens Sønner, Kay Bendtzen.

I 1905 optoges Firmaets mangeaarige Bogholder, J. Heidemann, og Repræsentant V. Mouritzen i Firmaet, som fortsattes som et Interessentskab under Ledelse af P. G. Bendtzen, J. Heidemann og V. Mouritzen. Den ældste af Brødrene, B. P. Bendtzen, trak sig ved denne Lejlighed tilbage fra Forretningslivet og døde Aaret 1918 i en Alder af 79 Aar.

Interessentskabet varede til Aar 1919, hvor Aktieselskabet Brødrene Bendtzen blev dannet med d'Herrer Heidemann og Mouritzen som daglige Ledere og med P. G. Bendtzen som Formand i Bestyrelsen. Firmaet fortsatte sin Udvikling fra Aar til Aar, og da man paabegyndte Forarbejderne til den nye Limfjordsbro, blev det nødvendigt for Firmaet at rømme den kendte Plads lige vest for den gamle Pontonbros Landing paa Aalborgsiden, og da A/S Aalborg Trælasthandel i 1927 traadte i Likvidation, besluttede A/S Brødrene Bendtzen at overtage denne Forretning med tilhørende Kontor, Savværk og Lagerplads. 1. September 1927 flyttedes Kontoret fra Vesteraagade til Nyhavnsgade 14 og Hovedlageret til Pladsen ved Niels Juelsgade. En tidligere saakaldt vestre Plads beliggende ved Ølandsgade blev ikke i første Omgang berørt af den nye Bros Bygning og bibeholdtes derfor.

Saaledes fortsatte nu det stærkt udvidede Firma, indtil V. Mouritzen i Efteraaret 1929 afgik ved Døden. Firmaet blev herefter drevet med J. Heidemann som Enedirektør, indtil denne efter et Døgns Sygdom døde ved Juletid 1931. I Begyndelsen af 1932 valgtes nu Firmaets fleraarige Prokurist, Povl Fog-Petersen, til Direktør, og 1. Juni samme Aar afgik den sidste af Brødrene, Peter Georg Bendtzen, ved Døden i en Alder af 84 Aar.

I 1932 traadte den gamle Trælastforretning A/S N. P. Mouritsen i Likvidation, og da de nye Gadeanlæg paa Aalborgsiden af Limfjordsbroen nu fordrede Nedlæggelse af A/S Brødrene Bendtzens vestre Plads, saa Firmaet sin Fordel ved at erhverve A/S N. P. Mouritsens lidt vestligere beliggende Lager med tilhørende Tømmerplads, hvilken Overtagelse fandt Sted straks i Begyndelsen af 1933.

Saaledes fortsætter Firmaet sin omfattende Handel med Trælast og Bygningsartikler og raader i Øjeblikket over 3 Tømmerpladser foruden Kontoret og Savværket i Nyhavnsgade. Savværket beskæftiges hovedsageligt med Forarbejdning af Træ til Ægeksportkasser. Firmaet er samtidig interesseret i A/S Thylands Trælasthandel, Vestervig i Thy.

Firmaet beskæftiger fra ca. 40 til omkring 100 Arbejdere i den travleste Sommertid foruden et Kontorpersonale paa 14 Mand.

A/S A. W. MILLING

Dette gamle ansete Firma er grundlagt af A. W. Milling i Aaret 1864. Firmaet startedes som en Gros-Forretning med alt til Bygningsbranchen henhørende, og saaledes drives det fremdeles.

I 1927 omdannedes Firmaet til Aktieselskab med den nuværende Direktør Mortensen som Leder. Firmaet, der beskæftiger 6 Personer, har til Huse i en anselig gammel Bygning, der efter de foreliggende Oplysninger forhen har huset en gammel Købmandsgaard.

Direktør Aage Mortensen, der er uddannet i det Firma, han nu er Leder af, er født i Aalborg den 30. November 1890.

ELIMAR SCHMIDT

Firmaet grundlagdes i 1899 af Elimar Schmidt paa Nytorv 14 og var baseret paa Indkøb af danske Landbrugsprodukter, saasom Huder, Skind, Vildtskind, Vildt, Fjerkræ m. m. samt en gros Salg af Ost, Sild, Klipfisk og Konserves. Forretningen blev større og større, saa det i 1905 var nødvendigt at faa større Lokaler, hvorfor en dertil egnet Ejendom i Kongensgade 6 blev købt og indrettet til Forretningens Brug. I 1910 blev der i Ejendommen opbygget en Fabriksbygning til Fabrikation af Fiskekonserves, som sælges under det ogsaa antagne Firmanavn »Aalborg Konservesfabrik«. I Aarenes Løb er Forretningen yderligere blevet udvidet ved at købe Ejendom paa Myhresvej til Tørring af Fisk, samt indrette sig med Lager ved Havnen for Lagring af Sild.

I 1932 fandt der en betydelig Udvidelse Sted, idet Elimar Schmidt købte en stor Fabriksbygning paa Ny Kastetvej 36 og lod der indrette en tidssvarende Fiskehermetikfabrik til Fabrikation af Sardiner, Hummer, Rejer, Tunfisk og Makrel m. m., og samtidig optoges Firmanavnet »Limfjord Sardineri«.

Alene paa denne Fabrik beskæftiges nu i 1935 ca. 160 Arbejdere, og Fabriken arbejder i Døgndrift.

Firmaet er stadig i god Fremgang.

Grosserer Elimar Schmidt er født i Holstebro den 12. Oktober 1875, og hans Søn, Martin Elimar Schmidt, som arbejder i Firmaet, er født i Aalborg den 11. August 1904.

LANGE & UNMACK A/S

Firmaet blev dannet i 1926 ved en Sammenslutning af L. S. Lange A/S's Jernafdeling og A/S Unmack & Pedersen, dengang i L. S. Langes gamle Lokaler i Algade 54.

L. S. Langes Forretning var etableret 1885 som kombineret Støbegodsforretning og Jernhandel under ret beskedne Former, men voksede under Stifterens Ledelse hurtigt til en anselig Virksomhed. I 1921 solgte Lange Firmaet, som derefter førtes videre som Aktieselskab med Knud Strøyberg som Direktør.

A/S Unmack & Pedersen opbyggedes paa Grundlag af en ældre Forretning, og denne overtog i Tidens Løb



Aalborg Jernhandel. De sidste Aar før Sammenslutningen var nuværende Landstingsmand H. Unmack Enedirektør. Forretningen er nu en af Landets største indenfor sin Branche, skønt den kun søger sit Virkeomraade i Nordjylland.

Direktør Knud Strøyberg er født i Aalborg den 27. Marts 1895.

H. H. KJÆRULFF & SØN

Til et af Nordjyllands største og mest ansete Automobilfirmaer hører H. H. Kjærulff & Søn.

Firmaet startedes i Aaret 1909, var beliggende i Nørregade og baseret paa Salg og Reparation af Automobiler. I Overensstemmelse med Automobilindustriens Udvikling Aar for Aar er Firmaets Omsætning ligeledes forøget. I 1924 købtes Grunden, hvorpaa Virksomheden nu er beliggende, og samme Aar opførtes de nuværende Bygninger. Firmaet er Forhandler af en Række verdenskendte Automobilmærker og har et af Byens bedste Reparationsværksteder. Endvidere forefindes et stort og velassorteret Reservedelslager, Benzintanksanlæg samt en Del Udlejningsgarager. Det beskæftiger ca. 16—20 Personer.

Indehaveren, H. H. Kjærulff, er født i Tværsted den 22. Maj 1882.

INTERESSENTSKABET
AALBORG TEGLVÆRKERS KONTOR

Den 1. September 1921 oprettedes et Salgskontor for en Række nordjydske Teglværker under Navnet Interessentskabet Aalborg Teglværkers Kontor. Det var Direktør, Konsul A. F. Olsen, De forenede nordjyske Teglværker, der tog Initiativet til Oprettelsen af dette Salgskontor, der fik Kontor i Aalborg paa Vesterbro 58, 1. Sal.

Fra Hovedkontoret ledes hele Salget, der omfatter alt indenfor Teglværksindustrien, hvorimod Driften af de forskellige Værker ledes af de respektive Ejere og Firmaer.

De Firmaer og Værker, der er tilsluttede Interessentskabet, er De forenede nordjyske Teglværker A/S med Nr. Uttrup, Dybvad, Hvorupgaard Teglværker og Vokslev Kalkværk, Chr. Nielsens Teglværker A/S med Gandrup og Nørre Sundby Teglværker, A/S Volstrup Teglværk og I/S Godthaab Teglværk, I/S Lindholm Teglværk og Konsul Carl Nielsens Teglværk.

Endvidere er tilsluttet Pandrup Teglværk og Røgelhede Teglværk A/S, men disse to Virksomheder sorterer direkte under Hovedkontoret.

Samtlige Værker beskæftiger i Sæsonen ca. 350 Mand.

Den daglige Ledelse af Kontoret i Aalborg forestaas af Konsul A. F. Olsen og Direktør Axel Nielsen.

J. P. JENSEN & CO.

Firmaet er grundlagt som Kolonial en gros af J. P. Jensen i Frederikshavn i Aaret 1886. I 1897 anlagdes en Filial i Aalborg, hvortil Hovedfirmaet flyttedes i Aaret 1902, og Kontoret i Frederikshavn blev Filialkontor.

Forretningens Lokaler var i de første Aar beliggende i Vesteraagade, men flyttedes i 1900 til Klostertorvet og har siden 1929 haft Domicil i egen Ejendom Ved Stranden.

Ved J. P. Jensens Død i 1925 overtoges Firmaets Ledelse af Sønnen, Emil Ruge, der siden har drevet det i de gamle og solide Spor.

Firmaet driver stadig Handel med Kolonial en gros og benytter 4 Rejsende til regelmæssigt at besøge den store Kundekreds, endvidere beskæftiges paa Kontor og Lager ca. 15 Personer.

Købmand Emil Ruge er født i Aalborg den 4. December 1902. Han er handelsuddannet og har i 1½ Aar opholdt sig i England. Købmanden beklæder forskellige Tillidshverv; han er i Bestyrelsen for Aalborg Handelsstandsforening, Jysk Kolonialgrossistforening og i Repræsentantskabet for Aalborg Diskontobank.

CHRISTOFFERSEN & OLSEN

Christoffersen & Olsens Frugt en gros Forretning og Marmeladefabrik, Nyhavnsgade 10, Aalborg, grundlagdes i Aaret 1927 af de nuværende Indehavere, Grossererne Karl Christoffersen og H. P. Olsen.

Firmaet, der i Løbet af de faa Aar siden Starten har haft en smuk Fremgang, var fra første Færd baseret paa Import og Salg af Sydfrugter, men senere gik man ogsaa over til at handle med danske Produkter indenfor Branchen, især danske Tomater, der opkøbtes direkte fra Producenterne paa Taasinge. Grundet paa de vanskelige Forhold indenfor Frugtimporten har Aalborg-Firmaet resolut oprettet en Frugtmarmeladefabrik for ikke at ligge ørkesløs hen. Fabriken, der er forsynet med moderne Maskiner, er allerede kommet godt i Gang, og Virksomheden beskæftiger nu foruden Rejsende ialt 7 Personer.

Indehaverne, Karl Christoffersen og H. P. Olsen, er født henholdsvis den 23. Maj 1896 i Fredericia og den 3. Juni 1892 i Kauslunde.

FERD. STRECKER

Indehaveren af denne Forretning, Guldsmed og Gravør Ferd. Strecker, er født i Tyskland ved Altona den 17. April 1887. Han kom efter Konfirmationen i Gra-

vørlære i Hamborg og rejste efter endt Læretid til Danmark, hvor han har haft Ansættelse som Gravørmester, bl. a. i Randers, Aalborg og Assens, sidstnævnte Sted i den landskendte Sølvvarefabrik, F. Ernst. I 1910 nedsatte Strecker sig som selvstændig og startede under beskedne Forhold et mindre Værksted udelukkende for at hellige sig Gravering. Denne Forretning drev Strecker til Aaret 1914, hvorefter han ophævede den og tog tilbage til Assens, hvor han tiltraadte sin tidligere Stilling hos Sølvvarefabrikant F. Ernst. Allerede i 1916 rejste Strecker tilbage til Aalborg, hvor han i Algade 21 atter startede en Gravørværksted, som imidlertid et halvt Aar efter flyttedes til den nuværende Adresse, Algade 5. Samtidig udvidedes Virksomheden til ogsaa at omfatte Guldsmedearbejde samt Butikshandel. Aar for Aar har Strecker ved et dygtigt Arbejde ført Forretningen i Vejret. Nu 18 Aar efter Starten hører Streckers Forretning blandt de førende i Byen. Butiklokalerne er forsynet med vor Tids moderne Inventar. Og Varelageret, der nu ogsaa omfatter alt henhørende Sølvvarer, er i Stand til at tilfredsstille enhver Smag.





CHARLES THORUP

En Virksomhed, der i forbavsende kort Tid har gennemgaaet en i enhver Henseende rivende Udvikling, er Charles Thorups Æskefabrik i Aalborg, hvor den nu indtager en smuk Stilling blandt de førende industrielle Virksomheder.


Fabrikant Charles Thorup

Oprindelsen var yderst beskeden. Da Firmaet grundlagdes den 28. September 1920, etablerede Thorup sig i smaa Lokaler i Borgergade 2, hvor Personalet foruden Thorup, der selv »ridsede« Æskerne op med en Kniv, kun bestod af en Pige. Paa dette Grundlag arbejdede Thorup sig frem, saa hans Forretning tog saa stort et Opsving, at han allerede 2 Aar efter maatte flytte til større Lokaler i Stormgade 1. Og nu kom der for Alvor Fart i Virksomheden. Den indrettedes først paa en Førstesal, men inden længe inddrog man baade Andensal og Stuen under Forretningen, og samtidig installeredes der flere Maskiner. Stadig voksede Omsætningen og dermed Produktionen, idet Thorup forstod ved Energi og Initiativ at benytte sig af de Muligheder, som Branchen frembød. I 1926 maatte Fabriken yderligere udvides, og med dette for Øje købte Thorup Ejendommen Kjellerupsgade 8. Selve Fabriken blev installeret i en Sidebygning, til hvilken der i 1930 byggedes endnu en Fløj. Man var nu begyndt paa Fremstilling af moderne Æsker, en Artikel, der inden længe kom under rationel Drift som Firmaets Speciale. Ogsaa i Kjellerupsgade fulgte Udvidelse paa Udvidelse, og til sidst tillod Pladsen ikke flere. Thorup købte derefter en Grund paa 6200 Kvadratalen paa Hobrovej og byggede her den store, moderne Fabriksbygning, hvor Virksomheden nu residerer, og hvor der er store Udvidelsesmuligheder. Den nye Fabriksbygning blev indrettet efter de mest moderne Principper og forsynet med alle mulige mekaniske Hjælpemidler, der alle drives ved elektrisk Kraft.

Fabriken, der staar fuldt paa Højde med Branchens bedste Produktion, beskæftiger i Øjeblikket et Personale paa 22. Der fremstilles alt indenfor Æskefabri-

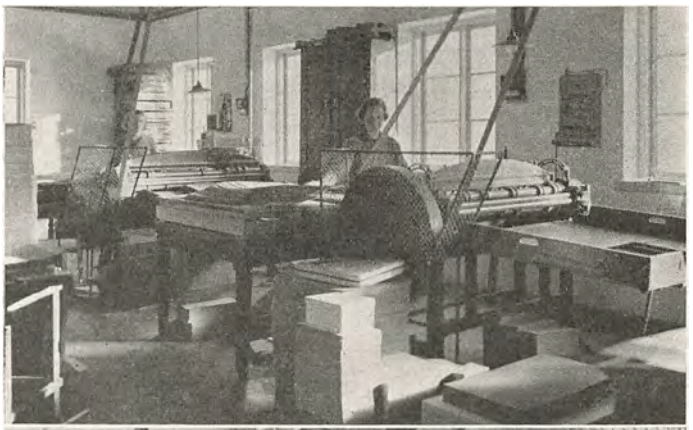



kation, men Firmaets Speciale er Emballage for Konfektion og Butiks- og Lageræsker. Kundekredsen strækker sig over hele Jylland, der berejses af 2 Repræsentanter.

Charles Thorup, der ved en god Portion menneskelig Ihærdighed og Udholdenhed gradvis har forstaaet at arbejde sin Virksomhed op til dens nuværende Størrelse, er født i Aalborg den 13. Februar 1896. Han er uddannet som Bogbinder og har frekventeret Teknisk Skole og Handelsskolen i Aalborg.

CARL CHRISTENSEN & CO.

En af Provinsens største Virksomheder indenfor Vand-, Gas-, Sanitets- og Centralvarmeanlæg samt Blikkenslagerarbejde er Firmaet Carl Christensen & Co., Gl. Torv 4 i Aalborg.



Blikkenslagermester Andreas Bendtsen

Forretningen grundlagdes i 1897 af Carl Christensen, der etablerede sig i en Kælder paa Boulevarden 21 som Blikkenslager, Vand- og Gasmester. I en længere Aarrække stod Christensen selv i Spidsen for sin Forretning, der støt og roligt arbejdede sig frem til en solid Position i Kundernes Bevidsthed.

I Aaret 1915 beskæftigede Firmaet 8 Mand. Samme Aar indtraadte Blikkenslagermestrene Carl Poulsen og Andreas Bendtsen som Medindehavere, og fra nu af kom der for Alvor Drift i Forretningen. Paa det Tidspunkt begyndte Centralvarmen at gribe om sig Side om Side med de moderne, hygiejniske Sanitetsanlæg, og det gamle Firma blev snart førende i Konkurrencen indenfor denne Branche, en Stilling, der er holdt til Dato. I Øjeblikket er ikke mindre end 45 Mand knyttet til Firmaet.



I 1934 døde Firmaets Grundlægger, hvorefter hans Søn, Henry Christensen, optoges som Kompagnon.

Firmaets tre Indehavere er hver for sig Kapaciteter paa deres Omraade og har faaet en særdeles grundig Uddannelse paa disse Omraader.



Blikkenslagermester Carl Poulsen



Centralvarmeinstallatør Henry Christensen

Blikkenslagermester Carl Poulsen, der er født i Nørre Tranders den 19. Juli 1885, er Formand for Blikkenslagermesterforeningen i Aalborg.

Blikkenslagermester Andreas Bendtsen er født den 3. Januar 1888 i Lindby-Sundby-Hvorup. Han har beklædt Formandsposten i Centralforeningen af Blikkenslagermestre i Jylland i Perioden 1926—1933.

Centralvarmeinstallatør Henry Christensen, Grundlæggerens Søn, er født i Aalborg den 23. September 1899. Han har faaet sin Uddannelse i Firmaet.

C. ELLERMANN

Et kendt og anset Firma indenfor Bygningsartikel-Branchen er C. Ellermann, Fjordgade 12, Aalborg.

Firmaet er grundlagt i Aaret 1913 af nu afdøde Købmand C. Ellermann og efter dennes Død ført videre af hans Enke med Svigersønnen, Svend Carlsen, som Bestyrer og Leder.

Forretningen omfatter alt i Bygningsartikler og har særlig et betydeligt Salg af Væg- og Gulvfliser, ligesom det er Forhandler af Hasle Klinker. I 1930 tilknyttedes en ny Afdeling for de kendte Expanko Isolationsplader, der fremstilles paa Fabriken »Sano« i Hedehusene. Desuden er optaget Fabrikation af »Danica« Metaltætningslister, der ikke alene herhjemme er blevet en meget betydelig Artikel, men som ogsaa eksporteres til forskellige Lande.

Som nævnt er den daglige Ledelse af Firmaet, der nu beskæftiger 7—8 Personer, lagt i Hænderne paa Forretningsfører Svend Carlsen, og det har i hans Tid haft en god og stadig stigende Omsætning.

Svend Carlsen er født i Aarhus den 5. Juni 1892 og fik sin første handelsmæssige Uddannelse i Skanderborg. Derefter var

han en Tid ansat som Kontormand i Korn- og Foderstofkompagniet i Aalborg. Som 20-aarig rejste han i 1912 til Amerika, og efter i 1916 at være hjemkommen herfra, optoges han som Prokurist hos C. Ellermann, hvor han var ansat til 1921. 1921—29 var Carlsen Repræsentant for Havnemøllen i Aalborg, hvorefter han overtog sin nuværende Stilling.

A/S SOPHUS PETERSEN

Som Udsalg for L. Lange & Co., Svendborg, grundlagde nuværende Direktør Sophus Petersen i 1907 en Forretning med Bygningsstøbegods paa Boulevarden 4 i Aalborg. Lokalerne her blev i Løbet af faa Aar utilstrækkelige, og i 1912 flyttede Forretningen til Gammel



Direktør Sophus Petersen



Prokurist O. St. Petersen

Torv 5, hvor den havde til Huse indtil 1934. Ved Krigens Slutning udvidede Petersen sin Virksomhed til ogsaa at omfatte Salg af Pengeskabe, Staalvinduer og Rulle-Garageporte.

I Aaret 1923 overgik Firmaet til Aktieselskab med Sophus Petersen som Formand for Bestyrelsen, admi-

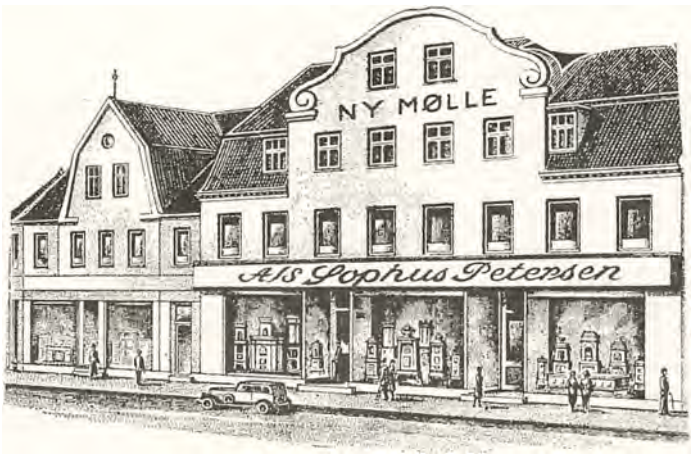

nistrerende Direktør og Hovedaktionær, og ved samme Lejlighed udvidedes Rammerne betydeligt.

Endelig i 1934 flyttede Firmaet til Vesteraagade, hvor det nu residerer. De nye Lokaliteter er ret omfattende med Kontor, Butikslokaler og en Lagerbygning paa ikke mindre en 4 Etager. Der forhandles nu alt indenfor Bygningsartikler undtagen Trælast samt Køleskabe fra Sabroe i Aarhus.

Direktør Sophus Petersen, der er født i Hals den 5. Juni 1878, er uddannet ved Handelen i Aarhus, og har senere i en Aarrække været Rejsende for Svendborgfirmaet L. Lange & Co., fra 1900 til 1907.



Lagerbygningen.

Direktøren er Formand for Foreningen af jydske Støbegodsforhandlere.

En Søn af Direktør Petersen, Olaf St. Petersen, har siden 1927 været ansat i Forretningen, og blev 1. Januar 1935 knyttet til denne som Firmaets Prokurist.

P. WEILE & SØN

I 1822 grundlagde P. Weile sin Vinhandel i den gamle Ejendom i Østeraa, der tidligere havde været Kloster, og hvis store Kældere var ideelle til Lagring af Vin.

Sønnen, Frederik Weile, overtog Forretningen i 1863 og trak sig tilbage i 1902. Forinden havde han allerede i Aaret 1900 optaget nuværende Indehaver, Magnus Müller, som Kompagnon. 1924 optoges Magnus Müllers Søn, Sigurd Müller, som Medindehaver.

I 1910 maatte Firmaet forlade de gamle Lokaler i Østeraa, men vendte 1918 atter tilbage til den gamle Grund, hvorpaa nu var opført en stor moderne Bygning paa de gamle Kældere.

1924 overtoges Vinfirmaet S. Brauns Eftf. 1928 ophævedes den Detailforretning, som har været drevet sideløbende med en gros Afdelingen, og i 1934 købtes det gamle Vinfirma, S. Skipper & Co., Nørre Sundby. Dette Firma drives dog stadig selvstændigt under Sigurd Müllers Ledelse.

Firmaet beskæftiger 13 Personer, og Kundekredsen findes overalt i Nordjylland.

Købmand Magnus Müller, der er født i Hjørring den 9. Januar 1870, er en af Aalborg Bys mest kendte Personer. Han har i Aarenes Løb røgtet en hel Række forskellige og betydningsfulde Tillidshverv. For Tiden er han Næstformand i Aalborg Handelstandsforening, Formand for Jyllands Telefon Abonnentforening, Formand for Vinhandlerforeningen for Jylland, i Bestyrelsen for Vinhandlerforeningen for Danmark, Vinhandlernes Kontrolforening, samt Delegeret i Landmandsbankens Aalborg Afdeling. Magnus Müller er endvidere spansk Vicekonsul.

AALBORG HØRKRAMLAGER

I Ellen Marsvins gamle Hus, Østeraa 23, Aalborg, er i Løbet af det sidste Aar oparbejdet en meget betydelig Forretning i Hørkram en gros og Konserves og Ost. Indehaveren, Trygve C. Edelbo, der er født i Reykjavik den 3. Marts 1910, etablerede sig først den 1. September 1934 med en Hørkramforretning Rostrupvej 2.

Forretningen voksede imidlertid saa hurtigt, at de derværende Lokaler snart blev for smaa, hvorefter Firmaet flyttede til Østeraa 23.

Indenfor Hørkram-Branchen hr Grosserer Trygve C. Edelbo ved dygtig og selvstændig Virksomhed skabt sig en smuk Position og en god Forretning, der tæller sine Kunder over hele Nordjylland.

Trygve C. Edelbo, der har taget Realeksamen og er handelsuddannet, beskæftiger daglig 5 Personer i sin Forretning.

AALBORG AKTIE BRYGGERIER LIMFJORDEN & URBAN

I Aaret 1881 oprettedes paa Initiativ af Glasværksejer Carl Dam, Købmand S. Lewinsen og Grosserer C. Th. Andersen Bryggeriet »Limfjorden«. Dette havde til Huse i den tidligere »Sukkergaard« og blev i de første Aar ledet af de tre Stiftere, senere af den tidligere Bogholder, P. Carstens.



Direktør
Poul Hostrup Aagaard

En haard Konkurrent for A/S »Limfjorden« var det senere oprettede Bryggeri »Urban«, og man blev hurtigt klar over, at en Sammenslutning af de to Virksomheder vilde være til Gavn for begge Parter. Dette skete efter en Del Forhandlinger den 2. April 1889, og det sammensluttede Selskab fik Navnet Aalborg Aktiebryggerier, med en Aktiekapital paa 300.000 Kr.

Lokalerne i »Sukkergaarden« blev snart for smaa,



og i 1897 flyttedes Bryggeriet derfor til nybyggede Fabriksbygninger paa Hobrovej, hvor det siden har haft til Huse.

P. Carstens trak sig tilbage i 1913, men fungerede som Formand for Bestyrelsen til 1919. Fra 1913—1920 var E. Hjordt Leder, og i 1922 overtog den nuværende Direktør Ledelsen af Bryggeriet, der i de følgende Aar gennemgik store Ombygninger og Moderniseringer, saaledes at det nu fremtræder som et af Provinsens største og bedst indrettede.

I denne Forbindelse kan nævnes, at Bryggeriet var det første, der fremstillede og bragte den bekendte Drik »Chabeso« paa Markedet. Den fremstilles paa den under Bryggeriet i 1927 oprettede Mineralvandsfabrik.

Der beskæftiges 80—90 Personer.

Direktør Poul Hostrup Aagaard er født i Randers den 5. November 1886.

K. KJELDGAARD

K. Kjeldgaard startede sin Forretning den 1. Januar 1928. Der begyndtes med et fast Personale paa 5 Personer, som nu i 1935 er forøget til 14 Personer. Desuden beskæftiger Firmaet en Del løse Arbejdere.

Firmaet driver Handel med Jern og Staal, Rør og Jernvareartikler og har i de forløbne Aar oparbej-

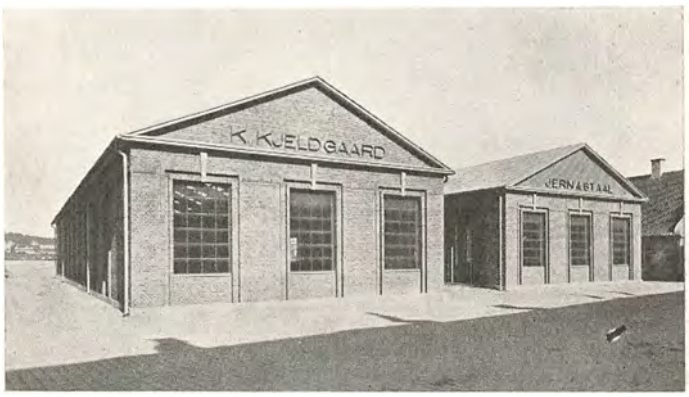

det en betydelig Kundekreds blandt Haandværkere fra Hobro til Skagen.

Allerede 1930 havde Forretningen vokset sig saa stor, at Kjeldgaard, der hidtil havde haft saavel Kontor som Lager ved Stranden, lejede en Grund af Aalborg Havn paa den modsatte Side af Gaden og opførte her en ny, moderne Lagerbygning, der dækker ikke mindre end 1200 Kvadratmeter.

Grosserer K. Kjeldgaard er født i Silkeborg den 15. Juli 1888.

MARTIN DAVIDSEN

Denne Forretning er grundlagt som Produktforretning i Aaret 1847. Senere optoges Handel med Kortevarer, og i Aarenes Løb er man saa gaaet over til den nuværende Handel med Isenkram, Glas, Porcelæn m. m. Forretningen hører til en af de ældste og mest ansete i Aalborg, den beskæftiger op til 20 Personer foruden 4 Rejsende og har en omfattende Kundekreds, hovedsagelig i Nordjylland.

Forretningen er beliggende i Ejendommen Kongensgade 10, den er i 1916 ombygget og moderniseret og fremtræder nu som en moderne Forretningsbygning.



Forretningen ledes og indehaves af Grosserer Martin Davidsen, der er født i Grindsted den 15. Marts 1881.

HANSEN & SCHNEIDER

I Forbindelse med Elektriker Jens Hansen grundlagde Aug. Schneider i Aaret 1909 ovennævnte Virksomhed.

Denne startedes i det meget smaa med et mindre Butikslokale og kun 2 Mand i Arbejde. I 1935 raades over store moderne Butiks- og Værkstedslokaler, og der beskæftiges 25 Personer. Firmaet er Hovedleverandør til Byens største Fabriker, offentlige Bygninger o. l. og udførte alt Arbejdet ved den store Udstilling i Aalborg 1934.

Carl Aug. Wilh. Schneider, der nu er Firmaets Eneindehaver, er født i Aalborg den 6. December 1883.

Aug. Schneider er Kasserer for Installatørforeningen.

BRINT-NIELSEN

Den 1. Januar 1916 begyndte Brint-Nielsen ovennævnte Forretning. Firmaet startede ret beskedent og var hovedsagelig baseret paa en gros Handel med Sukkervarer.

Aar for Aar er Firmaet gaaet frem, og det beskæftiger nu 7 Personer.

Firmaet forhandler nu: Sukkervarer, Chokolade, Kiks, Biscuit, Olie samt andre Specialiteter. Kundekredsen, der er i stadig Stigning, besøges regelmæssigt af Firmaets 2 Rejsende.

Købmand I. C. Brint-Nielsen er født i Aalborg den 14. Juli 1889. Brint-Nielsen er autoriseret handelskyndig Tillidsmand indenfor Handelsstandsforeningen ved Akkordopgørelser.

AALBORG HANDSKEFABRIK

I 1877 startedes ovennævnte Virksomhed. Det var Handskemager Th. Jensen, der dengang begyndte et mindre Handskemageri.

Under smaa Forhold og mest baseret paa Detailhandel blev Forretningen drevet indtil 1924, da den overtoges af nuværende Indehaver, Fabrikant Malling Andersen.

Under Malling Andersens Ledelse voksede Forretningen hurtigt, og Omsætningen, der Aar for Aar voksede, krævede snart større Lokaler. 1929 flyttedes til nuværende Domicil, Gravensgade 1 B, og her er Fabriken installeret under de bedste Forhold, der bevirker en stadig Fremgang i saavel Fabrikationen som Kundekredsen.

Fabrikant Malling Andersen er født i Hadsten den 10. Februar 1884.

C. C. THUEN

I den gamle kendte Gaard paa Hjørnet af Urbansgade, Gravensgade og Vestergade i Aalborg aabnedes for ca. 150 Aar siden en lille Lærreds- og Fjerforretning.

Det var Oprindelsen til den store omfattende Forretning, der nu har til Huse i Ejendommen, hvis gammeldags Udseende er bevaret, saa vidt det har været muligt. Naturligvis har Forretningens store Udstillingsvinduer sat sit Præg paa Façaden, og i det Indre er der af gode Grunde ikke bevaret ret meget af den oprindelige Butik.

Forretningens Indehaver, Købmand C. C. Thuen, der overtog den i Aaret 1908, da den blev drevet som Manufakturforretning med Fjer som Speciale, har i Aarenes Løb udvidet den til at omfatte alt til Hjemmets Udstyr. Som Specialforretning for Sengeudstyr, Gardiner, Gulvtæpper og Hvidevarer er den anerkendt i vide Kredse.

I 1908 bestod Lokalerne kun af en mindre Butik, men efter en Række gennemgribende Udvidelser i Aarene 1912, 1927 og 1930 er Forretningen nu saa stor, at den omfatter hele Huset, hvor der er indrettet Special-Afdelinger for hver af ovennævnte Varer. I 1910 oprettede Købmand Thuen ogsaa et Fjerrenseri, der adskillige Gange har været Genstand for Udvidelser og Moderniseringer.

I Øjeblikket beskæftiger Forretningen, der tæller

Kunder over hele Jylland, men hovedsagelig i Nordjylland, et Personale paa 20 Personer.

Firmaets Indehaver, Købmand C. C. Thuen, er født i Nørresundby den 17. September 1884. Han er udlært i Manufakturbranchen, hvor hans Forretning nu indtager en fin Position, og er Medlem af Bestyrelsen for Aalborg-Nørresundby Manufakturhandlerforening.

JENS RASMUSSEN & SØNNER DANSK STUKKATURFABRIK

En Virksomhed, der er anlagt efter større Linier end de fleste Forretninger, er Firmaet Jens Rasmussen & Sønner i Aalborg.

Firmaet er grundlagt i 1880 og omfatter 2 selvstændige Forretninger, nemlig Ingeniør- og Entreprenørforretningen Jens Rasmussen & Sønner samt Dansk Stukkaturfabrik, Gibs- og Cementstøberi. De to Virksomheder, der er under samme Ledelse, grundlagdes begge i 1880 af Jens Rasmussen, og fik takket være hans faglige Dygtighed paa begge Omraader saa god en Start, at de hurtigt fik en dominerende Plads blandt Aalborgs større, industrielle Virksomheder, hvor de i Øjeblikket er førende indenfor denne Branche.

I 1912 optoges Sønnerne cand. polyt. A. E. Rasmussen og Murermester Richard Rasmussen i Firmaet, og ved Faderens Død blev de Eneindehaverere af Tvilling-Virksomheden.

Ingeniør- og Entreprenørforretningen har gennem Aarene udført mange store Arbejder i Aalborg. Der kan i denne Forbindelse nævnes Aalborg Landmandsbank, Aalborg Amts Administrationsbygning, De danske Spritfabrikers Aalborg-Afdeling, Frimurerlogen og Odd Fellow Palæets Bygninger samt Restaurering af Jens Bangs Stenhus og Dronninglund Slot.

Dansk Stukkaturfabrik omfatter alt indenfor Gibs- og Cementstøbning. Dets Fabrikata, Gibsgesimser og Rosetter, er kendt over hele Landet paa Grund af deres fikse, originale og altid moderne Faconer, og man har saa godt som alle Tapet- og Farvehandlere her i Landet til Kunde i denne Artikel. I de senere Aar har Firmaet endvidere optaget Forhandling af imiteret Sandsten, den saakaldte »Jiralith«, der fremstilles i forskellige Farver. Med denne Kunststen har Firmaet udført mange smukke Arbejder. Blandt andet har man udført Ansgar Kirkens Portal i Aalborg, Pilastre, Hovedgesims, Baand, Dørparti og Vinduesindfatninger paa Aalborg Bys og Omegns Sparekasse, og en Række Butiksfacader.

De to Firmaer, der i Sæsonen beskæftiger ca. 200 Mand, ledes af Murermester Richard Rasmussen og Ingeniør cand. polyt. A. E. Rasmussen.

Murermester R. Rasmussen er født i Aalborg den 1. Marts 1889. Han uddannedes som Murer og foretog derefter en Studierejse til Tyskland, hvor han ogsaa var paa Fagskole. Han har gennem Aarene varetaget en lang Række Tillidshverv. Han er saaledes i Bestyrelsen for Aalborg kom. Hjælpekasse, Medlem af Ligningskommissionen og Medlem af Bestyrelsen i Murermesterforeningen i Aalborg.

Ingeniør A. E. Rasmussen er født i Aalborg den 5. Marts 1893. Han uddannedes som Ingeniør og blev cand. polyt., hvorefter han bl. a. havde Ansættelse ved Raadgivende Ingeniørfirma, København, og hos Stadsingeniøren i København.

Han er Vurderingsmand for Industriel Creditforening.

S. SØRENSEN & SØN,
SKIBS- OG BAADEBYGGERI

Den 11. Maj 1859 grundlagde Skibsbygger Søren Larsen Sørensen det første Skibsbyggeri i Aalborg. Det var gode Tider for Skibsfarten, og S. Sørensen kunde næsten straks beskæftige en anselig Arbejderstyrke paa Værftet i Nyhavn.

Noget af det første, S. Sørensen lavede, var Pontonerne til Chrisitan den Niendes Bro, der blev indviet i 1865. Værftet fik iøvrigt hurtigt Ry for, at det var 1. Kl. Ting, der blev lavet der, og mange af de Skonnerter og Skonnertbrigger, der sidst i forrige Aarhundrede udgik fra Værftet, pløjer den Dag i Dag det salte Hav. Men Maskinernes sejrrige Fremtrængen gjorde sig gældende ogsaa paa Søen, og naturligvis fik det gamle Træskibsværft denne Konkurrence at føle. Der blev mindre og mindre at bestille med at bygge store Sejlskibe, og i 90'erne udgik det sidste Sejlskib, »Ellen Margrethe«, fra Sørensens Værft. Man beskæftigede sig derefter hovedsagelig med Reparationsarbejde.

I Aaret 1900 døde S. Sørensen og efterfulgtes af sin Søn, Laurids M. Sørensen, der havde lært Haandværket hos sin Fader, og derefter havde været til Søs. L. Sørensen døde dog allerede i 1908, af Blodforgiftning, hvorefter hans Enke drev Skibsværftet i et Aars Tid, indtil hendes Søn, Firmaets nuværende Indehaver, Søren Alfred Larsen Sørensen, der er født den 12. April 1884 i Aalborg, samtidig med Firmaets 50-Aars Jubilæum i 1909 fik Borgerskab og overtog Virksomheden. S. Sørensen fejrede altsaa 25-Aars Jubilæum som Skibsbygmester sammen med Værftets 75-Aars Aars Jubilæum i 1934.

I Løbet af de 25 Aar, S. Sørensen har drevet det gamle Værft, er der blevet bygget adskillige Nybygninger — en Række Fiskerbaade, flere Spidsgattere, der har gjort Værftet kendt Landet over, og som nu er dets Specialitet, samt flere Tankbaade og Slæbebaade, bl. a. til Aalborg Bugserselskab. Det kan i denne Forbindelse nævnes, at Sørensen ogsaa har bygget Forfatteren Knud Andersens Baad — »Kap Horn« — der løb af Stabelen i Maj 1934 og derefter lagde ud paa en Jordomsejling. For Tiden er en Cruising Yacht under Bygning.

Det gamle Baadeværft laa i Nyhavn i over 65 Aar, men ved Havnens Udvidelse flyttedes det til Vestre Baadehavn.

JYSKE MØBELPAKHUSE

I Aaret 1921 begyndte Jyske Møbelpakhuse sin Virksomhed som Detailsalg med Lokale i Rosenlundsgade under Ledelse af Snedkermester Chr. Larsen og Vald. Olesen. Nogle Aar senere flyttede Forretningen til Prinsensgade, hvor den havde til Huse til 1929, da

Prinsensgade paa dette Tidspunkt blev Genstand for en gennemgribende Gadegennemskæring. Samme Aar ophævedes Kompagniskabet mellem Snedkermester Larsen og Vald. Olesen, hvorefter sidstnævnte købte den smukt beliggende Hjørneejendom paa det ny Vesterbro, Nr. 67, og etablerede sig her som eneansvarlig Indehaver af Firmaet.

Vald. Olesen, der er født den 25. November 1886 i Aalborg, er kendt i vide Kredse som en solid og dygtig Forretningsmand, og har gennem Aarene sikret sig en fremskudt Plads i Kundernes Bevidsthed. Firmaets bekendte fine Fabrkata sælges i stor Udstrækning i Nordjylland.

Vald. Olesen har faaet en ualmindelig grundig haandværksmæssig Uddannelse. Han blev udlært i Aalborg som Møbelsnedker og arbejdede hos sin Læremester et Aars Tid efter udstaaet Læretid. Derefter drog Vald. Olesen udenlands. Han arbejdede først nogen Tid i Hamborg, men tog siden til Søs som Tømmermand. I 1921 kom han til Aalborg Polstermøbelfabrik, som han overtog samme Aar med Snedkermester Chr. Larsen som Medindehaver.

KASPAR PEDERSEN



Fabrikant Kaspar Pedersen

Kaspar Pedersens Cigarfabrik i Slotsgade 35, Aalborg, er trods dens kun toaarige Eksistens allerede blevet et kendt Firma i Aalborg. Den grundlagdes den 1. Januar 1933 i Slotsgade, men i betydelig mindre Lokaler end den nu disponerer over, og Personalet talte da kun 4 Mand.

Aaret efter, i Marts Maaned, udvidedes Fabriken, saa der blev Plads til 10 Mand. Dens Specialiteter er Cigarer, Cigarillos og Cerutter. Fabrikant Pedersen, der er født den 27. August 1895 i Aalborg, har selv ved et energisk Arbejde indarbejdet sine Fabrikata paa Markedet og kan nu notere en solid og stadig voksende Kundekreds. Det kan i denne Forbindelse nævnes, at Fabrikens Omsætning i 1934 var fordoblet i Forhold til Omsætningen i 1933.

Pedersen er udlært som Cigarmager i Nibe og har senere arbejdet ca. 20 Aar hos C. W. Obel.



CHR. HJORTHS EFTF.

Blandt de gamle Købmandsforretninger i Aalborg indtager Chr. Hjorths Eftf. en anset og fremtrædende Plads.

Forretningen grundlagdes i Aaret 1861 af Købmand I. P. Hjorth, der drev den som blandet Landhandel-



Forretning indtil 1874, da han afstod den til M. P. Jensen. Denne fortsatte Driften til 1893, paa hvilket Tidspunkt Grundlæggerens Søn, Købmand Chr. Hjorth, overtog sin Faders Forretning, som han drev til sin Død i 1929. Derefter fortsatte hans Enke til 1932 med de nuværende Indehavere E. Krogen og H. H. Nielsen som Bestyrere. De har begge været ansat i Firmaet fra 1922, og i Marts 1932 overtog de dette for egen Regning.

Den gamle Forretning har til Huse i en af de rigtige, ærværdige Købmandsgaarde i Slotsgade, og tidligere var der altid stor Invasion af Landboere, som kom ind fra Omegnen og opstaldede i Gaarden. Navnlig blandt de større Gaarde og paa de kendte Godser i Nærheden har Forretningen altid haft en stor Del af sine Kunder.

I det store og hele fortsættes Forretningen i den gamle Aand. Den omfatter Kolonial, Korn og Foderstoffer, Markfrø og Kunstgødning. Desuden har Firmaet indarbejdet sine egne Mærker i Due- og Hønsefoder.



De to Indehavere, Købmændene I. E. Krogen og H. H. Nielsen, er født henholdsvis den 10. Marts 1893 i Hallund og den 28. December 1906 i Nørre Sundby.

I. E. Krogen er udlært i Hallund hos Købmand Ludvig Møller i Aarene 1910—13. Han kom derefter til Brønderslev hos Carl Asby, til 1916, og var fra 1918 ansat i Johs. Jacobsens Gødnings-Kridtfabrik som Bogholder. I 1922 kom han til Chr. Hjorth i Aalborg, hvor han indtraadte som Disponent.

H. H. Nielsen er udlært i Forretningen, som han nu er Medindehaver af.

AALBORG NY DAMPBAGERI

I Halvfemserne besluttede man indenfor Handelsforeningen af 1879 at oprette et Bageri i Aalborg. Tanken blev hurtigt realiseret, og Bageriet etableredes i Urbansgade. Det dreves som et Aktieselskab, og dettes første Formand var Købmand Chr. Larsen. I alt var der 72 Aktionærer, og det var kun til disse, at Bageriet leverede Brød.

I 1912 flyttede Virksomheden til sin nuværende Beliggenhed i Nørregade 16, hvor man kunde disponere over langt større Lokaler, og samtidig udvidede man Driften til ogsaa at omfatte Salg af Brød til andre end til Aktionærerne, indtil videre dog kun en gros. I 1921 købte Selskabet Ejendommen, hvor Bageriet har til Huse, af Kaffebrænder R. P. Petersen.

Den nuværende Indehaver, Bagermester Ingvar Olesen, købte saavel Ejendom som Bageri i 1925 af Aktieselskabet, der derefter ophævedes. Han har siden Overtagelsen og i Samarbejde med sin Søn, Niels August Olesen, og sin Svoger Aksel Binderup, der dog døde i 1933, saa Fader og Søn nu er Eneindehavere, ført Forretningen frem, saaledes at den nu er den største i Aalborg indenfor denne Branche, der drives af privat Initiativ.

Virksomheden, der beskæftiger 11 Mand samt Indehaverne, har specialiseret sig i Bagning af Rugbrød, Sigtebrød, Franskbrød samt Smaakager og Tvebakker, der dog kun forhandles i Emballage. Kundekredsen, der vedblivende er Forhandlere, strækker sig over Aalborg-Nørre Sundby,Hasseris, Vejgaard og Nørre Tranders.

Bagermester Ingvar Olesen er født i Jørsby pr. Nykøbing, Mors, den 31. Januar 1886. Han uddannedes som Bager hos Konditor Thorsen i Hjørring, havde derefter selvstændig Forretning i Nibe, senere i Hjørring og endelig 7 Aar i Chicago i U. S. A.

Han er Kasserer i Dansk-amerikansk Klub i Aalborg og Næstformand i Aalborg Sejlklub.

Bagermester Niels Jørgen Olesen, der er født den 22. September 1909 i Hjørring, er udlært hos Bagermester Faarup, Reberbansgade i Aalborg.

OSKAR CARLSEN

Da den kendte Indehaver af Landbrugsmaskinhandelen, Nytorv 14 i Aalborg, Daniel Rørby trak sig tilbage fra aktiv Virksomhed paa Grund af Alderdom i Aaret 1932, overtoges Forretningen af dens nuværende Indehaver Oskar Carlsen, der før Overtagelsen af det godt oparbejdede Firma havde drevet selvstændig Virksomhed indenfor samme Branche fra 1926, hvor han etablerede sig i Gug.

Oskar Carlsen flyttede kort efter Forretningen fra Nytorv til nye Lokaler ved Kreaturhandelen, hvor han kom i god Kontakt med Landmændene, der kommer her daglig og imellem ogsaa kigger ind til Oscar Carlsen, naar det gælder en ny Maskine eller nyt Redskab.

Sideløbende med denne Forretning har Carlsen aabnet en Frøhandel i Tværgade 5 i Aalborg, en Forretning, der siden Starten har været i fortsat Udvikling.

Oskar Carlsen er født den 26. December 1887 i Ajstrup ved Sulsted. Han uddannedes oprindelig som Landmand, men fik efter at have været Forvalter for Danske Landmænds Eksportforretning i 3 Aar Lyst til Handelen og rejste derefter som Repræsentant for Chr. Berentzens og Bruels Maskinfabriker, indtil han nedsatte sig som selvstændig i 1926.

AALBORG NY VOGNMANDS-FORRETNING

En af de største Flytteforretninger i Jylland er hjemmehørende i Aalborg. Det er Aalborg ny Vognmandsforretning, der grundlagdes i Aaret 1864 af Vognmand S. C. Christensen. En Søn af Christensen drev den til 1898, og samme Aar overtoges Forretningen af A/S Aalborg Vognmandsforretning. Fire Aar efter blev Søren Larsen administrerende Direktør for Aktieselskabet, og som saadan fungerede han indtil 1918, da han opkøbte alle Aktierne og overtog Firmaet for egen Regning under Navnet Aalborg ny Vogn-



mandsforretning. Han fortsatte Ledelsen af den stadigt voksende Forretning indtil sin Død i 1933, hvorefter den overgik til den nuværende Indehaver, Erik Larsen, der er født den 23. November 1893 i Nibe, som Søn af ovennævnte Søren Larsen.

Erik Larsen er Student, har taget Handelseksamen og er uddannet som Kontormand.

Virksomheden i Aalborg, der har til Huse i egen Ejendom i Kjellerupsgade 5, omfatter baade Flytte- og Vognmandsforretning. Der disponeres over 8 Omnibusser, dels til Jernbane- og dels til Biltransport. Vognmandsforretningen har 3 Biler og flere Spand Heste. I Øjeblikket beskæftiger Firmaet et fast Personale paa 8 Mand.

H. BRIX PEDERSEN

H. Brix Pedersen etablerede sig i 1930 paa Gl. Torv i Aalborg som aut. Elektro-Installatør. Fire Aar senere var Virksomheden vokset saa meget, at en Udvidelse var paakrævet, og i August 1934 flyttedes den til Algade 54, hvor den nu har til Huse.

Samtidig med Flytningen aabnede H. Brix Pedersen sin egen Detailhandel, der omfatter alt indenfor Elektro-Branchen, og Firmaet beskæftiger nu paa Værksted og i Butik 5—6 Mand.

H. Brix Pedersen, der er født den 10. Februar 1901 i Aalborg. Det kan i denne Forbindelse nævnes, at H. udlærtes i 1920. I 1928 tog han Installatøreksamen i Aalborg og arbejdede derefter rundt omkring i Landet, indtil han nedsatte sig som selvstændig i 1930.

H. Brix Pedersen har i Aarenes Løb erhvervet sig en stor Kundekreds, og han har haft flere store Arbejder i Aalborg. Det kan i den Forbindelse nævnes, at H. Brix Pedersen havde alt det elektriske Arbejde paa den store, ny Bro over Limfjorden, Aalborg—Nørresundby-Broen.

I det offentlige Liv har H. Brix Pedersen aldrig deltaget. Han helliger sig helt og holdent sin Forretning.

BUNDGAARD ANDERSEN



Købmand
H. C. Bundgaard Andersen

I Peder Barkesgade 17 i Aalborg etablerede Købmand H. C. Bundgaard Andersen en en gros Forretning i Chokolade og Sukkervarer i 1931.

Firmaet er saaledes af nyere Dato, men har ikke desto mindre i Løbet af de faa Aar skabt sig en betydelig Kundekreds baade i selve Aalborg By og i det store Opland. Det kan i denne Forbindelse nævnes, at dets Omsætning er tredoblet siden Starten.

Forretningen, der daglig beskæftiger 8 Personer, omfatter alt indenfor Chokolade og Sukkervarer. Grundlæggeren besøger selv en Del af sine Kunder i Aalborg, men hjælpes iøvrigt af 2 Repræsentanter.

Købmand H. C. Bundgaard Andersen, der er født i Storvorde den 5. September 1908, er uddannet i Klædevarebranchen hos Vidmar & Berntsen, Aalborg. Han var derefter i halvandet Aar Medindehaver af Firmaet C. Bertelsen, Kaffe en gros, indtil han nedsatte sig som selvstændig i 1931.

THORVALD PEDERSEN



Direktør Axel Pedersen

Firmaet startedes i 1914 som en Afdeling af Odense-Firmaet af samme Navn under Ledelse af Direktør Axel Pedersen, der stadig er Chef i Aalborg-Firmaet, hvortil nu yderligere er knyttet dennes Søn, Gunnar Pedersen, som Disponent.

Firmaet driver en gros Handel med Vinduesglas, Spejlglas og Fabrikation af Spejle samt forhandler Krydsfiner, »Fiona« Møbelplader, Døre og Egeparket.

Direktør Axel Pedersen, der er Broder til Grosserer



Thorvald Pedersen, er født i Odense den 18. Februar 1880.

A/S AALBORG LÆDERHANDEL

Hvornaar Aalborg Læderhandel er grundlagt, kan ikke siges med Bestemthed, da dens Oprindelse gaar temmelig langt tilbage. Den har altid været baseret paa Salg af Læder, men har ogsaa tidligere omfattet Salg af Skotøj og Seletøjsbeslag, der i sin Tid var en meget stor Artikel. I Tidens Løb er den ogsaa blevet suppleret med andre Artikler som f. Eks. Gummifodtøj og Møbelstoffer.

I Aaret 1923 overtoges Forretningen af det landskendte Læder en gros Firma M. J. Ballins Sønner, København, som dette Firmas Filial i Aalborg.

Forretningens mangeaarige Medarbejder, fra 1912, J. Chr. Thorsen, der kort før Københavnerfirmaets Overtagelse var blevet ansat som Bestyrer, har siden



varetaget denne Stilling i de nuværende Indehaveres Tjeneste.

Aalborg-Filialen, der beskæftiger et Personale paa 8 Personer, omfatter baade Detailhandel fra Butik og en gros Handel. Kundekredsen spænder over Aalborg, Hjørring og Thisted Amter og bestaar hovedsagelig af Skomagere, Sadelmagere og Træhandlere.

Bestyrer J. Chr. Thorsen, der er født den 14. Februar 1885 i Nørre Sundby, er oplært ved Handelen i sin Fødeby. I nogle Aar var han Bestyrer af et Nørre Sundby Firmas Filial i Aalborg indenfor samme Branche, som han nu ekscellerer i.

POUL BANG, BYGNINGSARTIKLER & VANGS TEGL- & KALKVÆRKER

I Aaret 1848 grundlagde Murermester Niels Peter Vang udenfor den daværende Østerport i Aalborg et Teglværk, som var Oprindelsen til den nuværende omfattende Virksomhed, der drives under ovennævnte Firmanavne.

Grundlæggeren var en overordentlig driftig og initiativrig Mand, der kom til at præge sin Bys Handelsliv paa flere Maader. Om hans Virksomhed som Murermester findes der mange Eksempler. Bl. a. kan nævnes, at han har opført Raadhusene i Aarhus og i Thisted, Ting- og Arresthuset i Aalborg, Militærsygehuset i Aalborg og Hirtshals Fyrtaarn. Niels Peter Vang var ogsaa en Foregangsmand indenfor Cementfabrikationen, idet han allerede i 1851 selv brændte Cement og annoncerede med: »Fra Dato og til hver Tid kan faas fra undertegnedes Fabrik nybrændt Stenkalk og Cement i Tønde- og Skæppevis ildfast bornh. Ler og Grus, alle Slags Mursten o. s. v.«

Foruden Vang Teglværk købte han senere Godthaab Teglværk, der i 1869 blev overdraget til den ældste Søn, Laurits Vang; Vangs Tegl- og Kalkværk overdrog han i 1873 til Sønnen C. T. Vang, der forestod dem indtil 1910, da de blev overtaget af den nuværende Indehavers Stedfader, Fabrikant Niels Bonnesen.

Fabrikant Bonnesen solgte i 1922 en Del af det 20 Tdr. Land store Areal, som Virksomheden raadede over, til Aalborg Kommune, og samtidig nedlagdes Teglværket. Det gamle Firma blev alligevel ført videre i Grundlæggerens Aand og paa den gamle Basis, idet Bonnesen købte Visborg Teglværk, som han tilsluttede Forretningen. Samme Aar indtraadte Fabrikantens Stedsøn, nuværende Indehaver, Grosserer Poul Bang, i Firmaet, og han startede straks sideløbende med Teglværket en Forretning med Bygningsartikler, Olie etc. under Firmanavnet Poul Bang.

Denne Forretning tog i Løbet af faa Aar et stort Opsving, og da Fabrikant Bonnesen døde i Aaret 1932, overtog Bang for egen Regning de to Firmaer, som nu drives under eet.

I 1927 lod Bonnesen & Bang for øvrigt opføre en Lastbilstation, hvortil i Øjeblikket ca. 50 Lastbiler kommer daglig fra hele Nordjylland.

Tvilling-Virksomheden omfatter nu alt indenfor Bygningsartikler samt Mursten, Tagsten og Drænrør, der fremstilles paa Teglværket, og der er ialt Beskæftigelse til 40 Personer.

Grosserer Poul Bang, der er født i Aalborg den 7. Juli 1896, har faaet praktisk Handelsuddannelse hos Købmand I. Nielsen-Dinesen i Aalborg. Han rejste senere som Repræsentant for Fa. P. Weile & Søn, Aalborg, og var i 1½ Aar ansat i en Vekselererforretning i Tyskland. I ovennævnte Firma indtraadte han som allerede omtalt i 1922.

Grosserer Bang har siden 1933 været Medlem af Ligningskommissionen.

BØGH & JEPSEN

Den 12. November 1906 grundlagde Grossisterne P. Th. Bøgh og H. C. Jepsen en Importforretning omfattende Isenkram og Porcelæn paa Nytorv 15 i Aalborg.

Forretningens store Fremgang fandt Sted under og umiddelbart efter Verdenskrigen, da Firmaet oparbejdede en betydelig Import af Isenkram og Glas og Porcelæn. I disse Aar etableredes en Filial i Esbjerg, men denne er dog senere nedlagt, ligesom Firmaet efterhaanden helt har kastet sig over Import af hvidt Porcelæn, især Kaffe- og Spisestel, der dekoreres paa egne Malerstuer og efter Firmaets Original-Mønstre.


Grosserer H. C. Jepsen

I 1914 købte Grosserer Jepsen Ejendommen, hvor Forretningen siden Starten har haft til Huse. Firmaets Medstifter, Grosserer Bøgh, afgik ved Døden i August 1933, hvorefter Jepsen har ført Forretningen videre som Eneindehaver. Den beskæftiger i Øjeblikket et Personale paa 7 Personer.

Grosserer H. C. Jepsen, der er født den 10. Juli 1872 i Sejerslev, Nykøbing Mors, har lært Handelen hos

Købmand Carl Sand i Bjerringbro og har senere frekventeret Grüners Handelsakademi i København. Han var derefter i flere Aar Rejsende for Firmaet Bucka & Nissen, København.

Grosserer Jepsen har i Aarenes Løb varetaget ikke saa faa Tillidshverv. Han har saaledes siddet i Bestyrelsen for Kreditorforeningen af 2. August i 25 Aar, været Medlem af Hasseris Kommunalbestyrelse fra 1917—28 og Medlem af Budolfi Sogns Menighedsraad fra 1922. Desuden er Jepsen Medlem af Samfundshjælpens Bestyrelse, har været i Latinskolens Forældreraad og Embedsmand i Frimurerlogen. I Danmarkssamfundets Bestyrelse har han siddet i 25 Aar og han var Medstifter og Bestyrelsesmedlem af Rekylkorpset for Aalborg Amt, og endelig har han i 27 Aar været i Bestyrelsen for Den konservative Vælgerforening.

PETERSEN BACH

En Forretning, der i Aarenes Løb har svunget sig op til at blive en af de førende her i Landet indenfor sin Branche, er Firmaet Petersen Bach i Aalborg.



Grosserer P. I. Petersen Bach



Grosserer I. C. Petersen Bach

Forretningen blev grundlagt i Aaret 1877 af Vaabenhandlerne Christian Jørgensen & Co. og drevet af disse indtil 1903, da den overtoges af P. I. Petersen Bach. Han forestod Firmaet i 15 Aar og førte det frem til en anerkendt Position. Da han overtog det, havde det til Huse i et mindre Lokale i Bispensgade 12, og dengang dreves baade en gros og en detail Handel. I de følgende Aar udviklede Forretningen sig imidlertid mere og mere til kun at omfatte en gros Handel, og denne Linie er holdt til Dato.

I Aaret 1918 optoges Indehaverens Broder, I C. Petersen Bach, i Firmaet som ansvarlig Medindehaver.

I 1912 flyttede Forretningen fra de smaa Omgivelser i Bispensgade til de nuværende Lokaler paa Hjørnet af Danmarksgade og Jernbanegade. Her boede man til Leje indtil 1916, da P. I. Petersen Bach købte Ejendommen. I de forløbne Aar er der foretaget gentagne Udvidelser af Lokalerne, saaledes at det samlede Grundareal af disse nu andrager omkring 1800 Kvadratmeter.

Firmaet, der omfatter alt indenfor Vaaben, Fiskeri- og Sportsartikler, er Generalrepræsentant for Danmark for en Række af Udlandets førende Fabriker indenfor disse Brancher. Kundekredsen strækker sig over hele Danmark. I Øjeblikket beskæftiger den omfattende Virksomhed 14 Personer og 2 Rejsende, der berejser henholdsvis Jylland og Øerne.

Grosserer P. I. Petersen Bach, der er R. af D., er født i Nørholm den 28. Januar 1877 og er uddannet i Isenkrambranchen. Han har varetaget en Række Tillidshverv i Aarenes Løb og har siden 1929 været Medlem af Byraadet. For Det broderlige Skydeselskab har han været Formand siden 1929. Desuden er Grosserer Petersen Bach Medlem af Direktionen for Bryggerierne Urban siden 1921, Medlem af Aalborg Diskontobanks Repræsentantskab, siden 1931, Medlem af Bestyrelsen for A/S Christiansen & Nielsen, siden 1926, af A/S Himmerlands Elektricitetsforsyning, siden 1930, og af Aalborg Zoologiske Have, siden 1934.

Grosserer I. C. Petersen Bach, der ligesom ovennævnte er født i Nørholm, den 20. August 1889, er ogsaa uddannet som Isenkræmmer. Han har ligeledes beklædt adskillige offentlige Tillidshverv i de senere Aar. Siden 1933 har han været Medlem af Sogneraadet i Hasseris, Formand for Hasseris Børneværn, Alderdomshjem, Brandudvalg og Kloakudvalg samt Medlem af Bestyrelsen for Aalborg Skyttekreds i Perioden 1912—1924.

»KRONEN«,

KAFFE- & THEFORRETNING EN GROS OG EN DETAIL



Grosserer N. Chr. Nielsen

I Aaret 1896 etablerede den kendte Kaffegrossist, Etatsraad I. L. Christensen, Odense, en Kaffe- og Theforretning i Løveapotekets Ejendom i Algade i Aalborg. Fem Aar efter blev den nuværende Indehaver, Grosserer N. Chr. Nielsen, knyttet til Forretningen som Forretningsfører. Han fungerede som saadan i atten Aar, indtil 1919, da han overtog Firmaet og flyttede det til en af ham tidligere erhvervet Ejendom i Algade 17, hvor den nu har til Huse. Her er indrettet en stor, smuk Butik og i Bagbygningen Kafferisteri og Lager. I 1927 blev der installeret nye, moderne Ma-



skiner i Brænderiet, saaledes at Brændingen nu foregaar paa den teknisk set mest fuldkomne Maade.

Forretningen, der indenfor sin Branche hører til en af Byens ældste, omfatter Import af Kaffe og Salg en gros og en detail. Grosserer Nielsen, der er kendt for sin Stabilitet og Dygtighed som Forretningsmand, har gennem Aarene erhvervet sig en solid Kundekreds, der findes over hele Byen og i dens naturlige Opland.

Grosserer N. Chr. Nielsen er født den 27. Juli 1876 i Nørre Lyndelse paa Fyn. Han blev uddannet som Handelsmand hos Købmand Rasmus Nielsen, Odense, i 1896, og kom senere til Etatsraad I. L. Christensen, hvor han fortsatte sin Uddannelse, indtil han i 1901 blev sendt til Firmaets Filial i Aalborg.

DANSK BLOMSTERINDUSTRI

Dansk Blomsterindustri, der nu har til Huse i Aagade 15, Aalborg, blev grundlagt af Fabrikant Bruno Jepsen i 1926 i Danmarksgade 4. Produktionen var fra Starten lagt an paa Fremstilling af kunstige Blomster i Stof og Papir og Binderiartikler i det hele taget.

Virksomheden begyndte under ret beskedne Forhold, men dens Fabrikata slog an, og i 1927 maatte den flytte til Vesterbro 31 til større Lokaler, og siden har den flyttet flere Gange, sidst i 1933 til de nuværende Lokaler i Aagade.

I 1933 kastede Fabrikant Jepsen sig over et helt nyt Felt, nemlig Fremstilling af Knappenaale. Den nye Industri vakte stor Opmærksomhed og blev paaskønnet med Statstilskud. I Begyndelsen fabrikerede man udelukkende Naale af rustfrit Staal, men fra og med 1935 optog man ogsaa Fremstilling af Knappenaale i Staal.

Den unge Virksomhed, der beskæftiger ca. 40 Mænd og Kvinder, har i Løbet af de faa Aar siden Starten vist sig at være i Besiddelse af de rette Udviklingsmuligheder, og den tæller i Øjeblikket en stor Kundekreds, der spænder over hele Danmark og ikke mindst København.

Fabrikant Bruno Jepsen, der er født i Aalborg den 10. Marts 1898, er uddannet ved Handelen. Siden rejste han til Udlandet og arbejdede i 3 Aar i Tyskland indenfor Kunstblomstindustrien. Efter at have erhvervet sig den fornødne Erfaring vendte han tilbage til Aalborg og etablerede sin egen Forretning i samme Branche.

CHR. BERTELSEN & CO.

I Aaret 1903 grundlagde Købmand Chr. Bertelsen under ret beskedne Forhold en detail Kaffeforretning i Danmarksgade 54, Aalborg.

I 1906 optoges tillige en gros Handel med Kaffe, The og Chokolade, og som Følge heraf blev Lokalerne i Danmarksgade snart for smaa, hvorfor Forretningen flyttedes til sin nuværende Beliggenhed, Niels Ebbesensgade 6, hvor Forholdene er betydeligt bedre.

I 1929 optog Bertelsen i en gros Afdelingen som Kompagnon J. Bundgaard Andersen, men dette Kompagniskab varede kun i ca. 1½ Aar, hvorefter Bertelsen igen fortsatte som Eneindehaver. Bertelsens Helbred er ikke saa godt, og da Forretningen foruden Detailsalget har et ikke ringe en gros Salg af Kaffe, The, Chokolade, Kakao, Biscuits og Margarine, er det meget hensigtsmæssigt med 2 Indehavere, der fordeler



Købmand Chr. Bertelsen



Købmand A. T. Knudsen

Arbejdet saaledes imellem sig, at den ene passer Detailforretningen, og den anden besøger Kunderne. I 1934 optog Bertelsen derfor som Kompagnon sin tidligere Kommis A. T. Knudsen, der nu leder alt det udendørs Salg. Foruden Indehaverne beskæftiger Forretningen 2 Personer.



Købmand Chr. Bertelsen er født i Tolstrup den 7. September 1867. Han er uddannet ved Land-Handelsmølleri og drev fra 1894—99 selvstændig Kolonialforretning i Hjørring og fra 1900—1903 i Aalborg. Ogsaa A. T. Knudsen, der er født i Villerslev den 29. Juni 1908, er uddannet ved Handelen og har som nævnt tidligere været ansat som Kommis hos Bertelsen.

CHR. RICH. SVENDSEN

Om Fabrikant Chr. Rich. Svendsens Virksomhed, den store Trikotagefabrik paa Sønderbro 12—14 i Aalborg, kan man med fuld Ret sige, at den er begyndt i det smaa, eftersom Fabrikantens første Virksomhed indskrænkede sig til Strikning paa en Haandstrikkemaskine.

Chr. Rich. Svendsen fik Borgerskab som Næringsdrivende i 1916 og drev Forretning i Trikotage, saavel en detail som en gros. I 1920 begyndte han at strikke i Louisegade 9, og denne Virksomhed bar hurtigt saa gode Frugter, at han i Løbet af forholdsvis kort Tid flyttede til større Lokaler i Rosenlundsgade 12. Samtidig lod han installere flere og moderne Maskiner. Ogsaa disse Lokaler blev for smaa, eftersom Omsætningen og Efterspørgslen efter Forretningens Artikler blev større og større. I 1926 flyttede den til Aagade 15 og endelig i 1932 til Sønderbro 12—14, hvor Fabriken fik til Huse i store, fuldt ud moderne Lokaler. Ved samme Lejlighed blev Fabrikens Maskinanlæg udskiftet med tiptop moderne Strikke- og Pressemaskiner.



Fabrikant
Chr. Rich. Svendsen

Fabrikens Specialitet er Modetrikotage for Damer, Herrer og Børn. Desuden kan nævnes dens to landskendte Specialmærker i Badedragter: »Neptun« Dragten og »Den danske Else-Badedragt«. Kundekredsen strækker sig langt ud over Landets Grænser, idet der finder Salg Sted til Norge, Sverige og Island. Herhjemme føres Fabrikens Artikler over hele Landet.

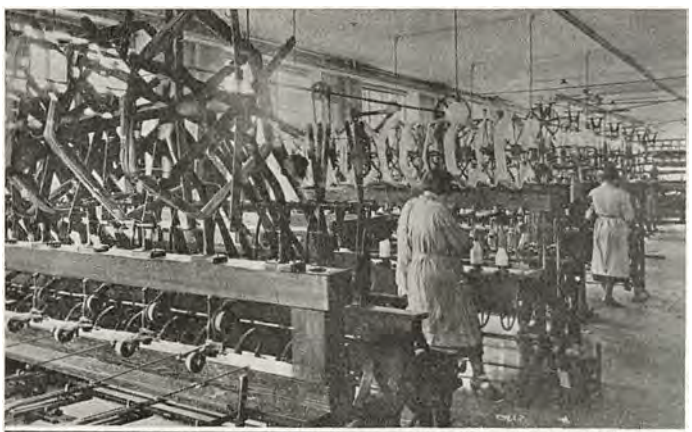





Virksomheden har de sidste Aaringer gennemsnitlig beskæftiget ca. 80 Mand — et Tal, der med al Tydelighed markerer den Udvikling, som takket være Fabrikant Chr. Rich. Svendsens Indsats paa dette Omraade har fundet Sted i Løbet af den sidste halve Snes Aar.

Fabrikanten er født den 7. Februar 1891 i Aarestrup pr. Støvring.

A. DUUS & CO.

En af Aalborgs ældste Forretninger er utvivlsomt Vinfirmaet A. Duus & Co., der nu residerer i det historiske Jens Bangs Stenhus i Østeraagade og i Tidens



Løb har haft til Huse i andre minderige Bygninger i Aalborg, først i Ellen Marsvins Hus og senere i den nu nedrevne Lybækkergaard.

Firmaet grundlagdes i Aaret 1848 af Vinhandler C. F. Lund i Ellen Marsvins Hus. A. Duus blev knyttet til Firmaet som Rejsende og Svigersønnen Werner som Kyper. Efter et Par Aars Forløb optoges de begge i Forretningen som Kompagnoner, hvorefter Firmanavnet forandredes til A. Duus & Co.

Forretningen var fra første Færd baseret paa Vinhandel en gros og havde snart de fleste af Oplandets Købmænd som Kunder.

Efter A. Duus' og Werners Død optoges Firmaets Førstemand, Hans Bie, som Medindehaver sammen

med Duus' Enke, og han forestod Ledelsen af Forretningen indtil Aaret 1919. Paa det Tidspunkt overtog den nuværende Indehavers Fader, Christoffer Kragh, det gamle Vinfirma, der allerede fra 1924 blev over-



draget til den nuværende Indehavers Ledelse, og da C. Kragh døde i 1932, overgik hele Virksomheden paa Niels Kraghs Hænder.

Da Valutarestriktionerne i 1932 begyndte at genere Vinimporten, kastede Niels Kragh sig resolut over Fremstilling af Whisky, en Vare, man tidligere kun kunde faa fra Skotland. Forsøget lykkedes over al Forventning, og senere har man ogsaa optaget Fabrikation af dansk Rom, dansk Cognac, dansk Gin og danske Likører. I Øjeblikket er Firmaet, der beskæftiger en halv Snes Personer, dog ene om at fremstille dansk Whisky. Ved Siden af Vinimporten til egen Aftapning drives en Specialfabrik, hvor der udelukkende fremstilles Mjød og Frugtvine.

Indehaveren, Købmand Niels Kragh, er født i Aalborg den 1. September 1898. Han har faaet en meget grundig saavel teoretisk som praktisk Uddannelse i Vinbranchen og har bl. a. opholdt sig hos forskellige Vinfirmaer i Frankrig i et Par Aar for at supplere sin Uddannelse.

Købmand Kragh er brasiliansk Vicekonsul.

A/S ADOLPH HOLST

Denne nu saa omfattende og landskendte Virksomhed grundlagdes i Aaret 1887 af Adolph Holst i et lille Værksted i en af Aalborgs snævre Sidegader. Holst raadede da kun over en Hurtigpresse og trods de ingenlunde ideelle Arbejdsforhold lykkedes det den driftige og dygtige Mand at oparbejde en efter Datidens Forhold ret betydelig Forretning, saaledes at han allerede ved Aarhundredskiftet kunde opføre sin egen Ejendom og her indrette litografisk Etablissement og Æskefabrik.



Boghandler Magnus A. Schultz

Da Grundlæggeren døde i 1904, overtoges Virksomheden af den kendte Boghandler Magnus A. Schultz, der sammensluttede Fabriken med sit Bogbinderi og sin Posefabrik. Magnus A. Schultz stod kun i Spidsen for den stadigt voksende Virksomhed i faa Aar, men til Trods herfor lykkedes det ham at sætte sit Præg paa denne og yderligere befæste dens Ry Landet over som en af de førende indenfor denne Branche.

Ved Magnus A. Schultz' Død i 1908 overgik Forretningen til et Familieaktieselskab med Afdødes Søn, Ingeniør Chr. B. Schultz, som administrerende Direktør. Fra 9. Januar 1906 til den 1. August 1934 varetog

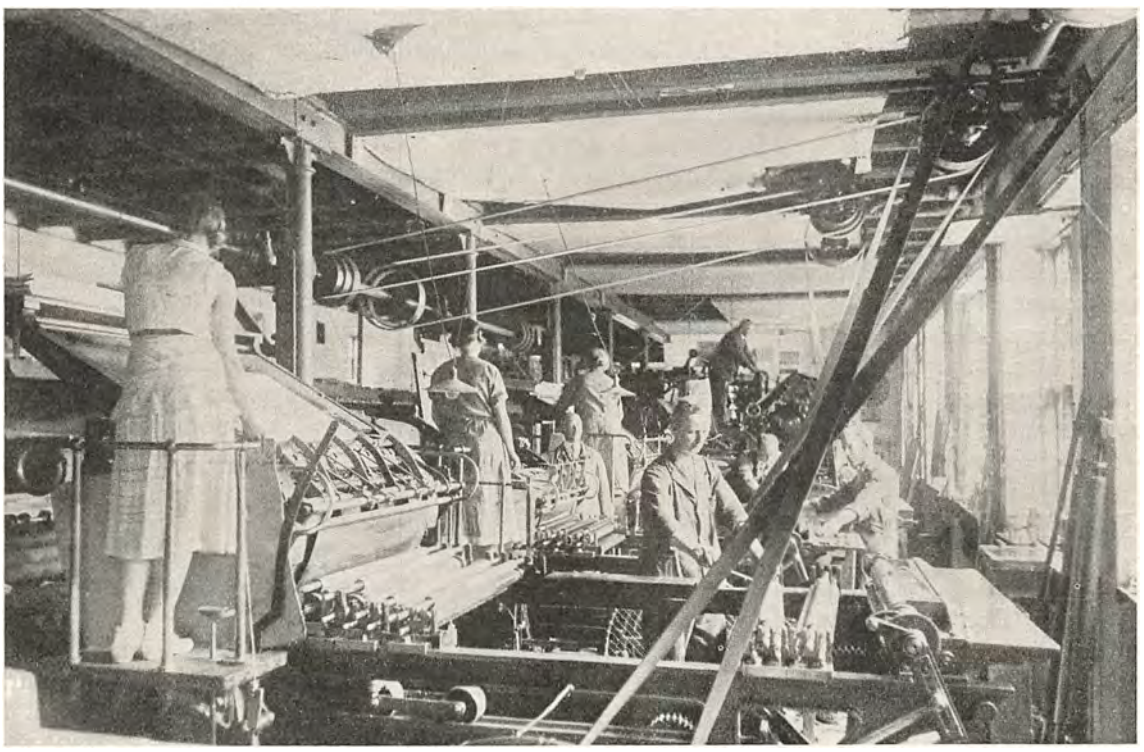

Stentrykkeriet

Direktør Chr. B. Schultz Ledelsen af den store Virksomhed. Da han trak sig tilbage i 1934, var det paa Grund af Alder og tiltagende Svaghed. Direktørposten overtoges derefter af hans yngre Broder Aage Schultz, der blev knyttet til Firmaet i 1910 og siden har arbejdet sig op gennem alle Graderne til den ansvarsfulde Post.

I de 28 Aar, Direktør Chr. B. Schultz med stor Dygtighed ledede Fabriken, har den naturligvis været Genstand for store Udvidelser og gentagne Udskiftninger af Maskiner, saaledes at den til enhver Tid stod fuldt paa Højde med Udviklingen.

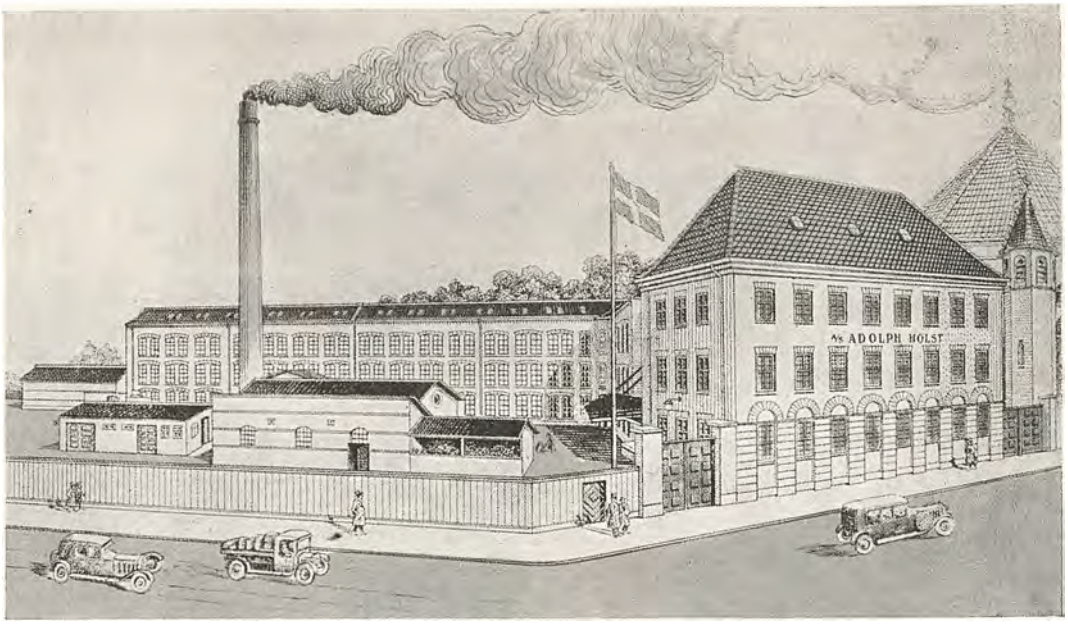

Fabriken i Aalborg

I den nuværende store fireetagers Fabriksbygning paa Kastetvej findes ca. 200 fuldt moderne Maskiner af forskellig Art, og her beskæftiges daglig 200 Arbejdere og Funktionærer.

I Æskefabriken fabrikeres Æsker af enhver Størrelse og saa at sige til ethvert Formaal. Endvidere fremstilles der Cigaret- og Cigarilloshylstre samt Etiketter til Vin-, Øl- og Sodavandsflasker etc. Et af Fabrikens Specialer er Fremstilling af Børnespil og Børnebilledbøger, men iøvrigt omfatter Virksomheden alt, hvad der kan henføres under Stentrykkeri og Æskefabrikation samt Bogbinderi og Bogtrykkeri. Den til Firmaet hørende Posefabrik standsede fra og med Februar 1935.

I 1931 opførtes den store monumentale Administrationsbygning, hvor der nu findes Kontorer og Ekspeditionslokaler.

Direktør Aage Schultz, der er født den 22. November 1886 i Aalborg, er udlært som Bogbinder i Firmaet, hvor han begyndte som Lærling, og har i de efterfølgende Aar suppleret denne Uddannelse med 4 Aars Ophold i Tyskland, hvor han bl. a. arbejdede hos König og Eberhardt i Hannover og hos Bayer og Schneider i Heilbronn a/N.

I Øjeblikket bestaar Aktieselskabets Bestyrelse af følgende Medlemmer: Papirhandler Karl Engelsen, R. af D., København, der er Formand, Bankdirektør Richard Meyer, R. a. D. p. p., København, Landsretssagfører P. A. Engelsen, København, samt Svend Schultz, København, og Chr. B. Schultz, Aalborg.

AALBORG HALMVAREFABRIKER

Aalborg Halmvarefabrik grundlagdes i 1889 af Direktør C. V. Olsen. Den var da udelukkende baseret paa Fabrikation af Halmbaand, men optog senere ogsaa Fremstilling af Flaskehylstre, ligesom der blev oprettet en Afdeling for Salg af Fourage.

Virksomheden overtoges i 1925 af den nuværende Indehaver, Fabrikant A. M. Frandsen, der straks flyttede den til en nyopført Fabrik paa Sønderbro, hvor den endnu har til Huse. Fabriken var opført med Udvidelse for Øje — og med Rette, for kort efter Overtagelsen tog Fabrikant Frandsen en Række ny Opgaver op. Han udvidede saaledes Forretningen til ogsaa at omfatte Korn og Foderstoffer samt Træuld, Tang og Tørvestrøelse.

Det er dog især som Halmvarefabrik, at Virksomheden er blevet kendt endog uden for Landets Grænser, især i England, der er stor Aftager af Halmhylstre. Som Kunder til samme Frembringelse har Firmaet herhjemme bl. a. De danske Spritfabrikker, københavnske Bryggerier, Vinhandlere og kemiske Fabriker. Blandt Aftagere af Halmbaand kan nævnes saa store Virksomheder som Burmeister & Wain, Vølund og en stor Del Sten- og Billedhuggere over hele Landet.

Endelig har Firmaet en meget stor Kundekreds i Nordjylland, der især aftager Korn og Foderstoffer samt Fourage.

Fabriken har eget direkte Spor til Privat- og Statsbane-Stationen i Aalborg.

Lederen og Indehaveren af den store og omfattende Virksomhed, der i Øjeblikket beskæftiger 22 Mand, A. M. Frandsen, er født den 26. Juli 1874 i Brovst Sogn. Han tog Præliminæreksamen fra Hals Realskole og var derefter Forvalter paa flere store Gaarde. Siden rejste han til Amerika, hvor han opholdt sig i 20 Aar. Derovre var han bl. a. i mange Aar Ejer af flere store Mejerier, ligesom han i 5 Aar var Rejsende for betydningsfulde Maskinfabriker og i de sidste 4 Aar drev Køb og Salg af Kreaturer.

A. LYNGSHOLM,
ISENKRAM EN GROS

Forretningen er grundlagt den 11. Marts 1932 af Indehaveren, A. Lyngsholm, der efter at have været ansat i Isenkramfirmaet Bøgh & Jepsen i 22 Aar,

pludselig blev ledig ved dette Firmas delvise Ophør og derfor resolut startede sin egen Forretning med Isenkram en gros.

Den første Forretning etableredes i Danmarksgade 84, men flyttedes allerede Aaret efter til større Lokaler i Algade 54, hvor den nu har til Huse. Aaret efter Starten optog Lyngsholm Fremstilling af Læderbælter og Lædertasker, to Artikler, der hurtigt slog an, og det er Lyngsholms Mening yderligere at udvide sit Virkefelt indenfor denne Kategori.

Firmaet beskæftiger 4 Personer, og Indehaveren repræsenterer selv sit Firma. Han besøger selv Kundekredsen, der væsentlig findes i Nordjylland, hvad angaar Salget af Isenkram, hvorimod Læderfabrikaterne afsættes i saa godt som alle Købstæder i Jylland.

A. Lyngsholm, der er født den 25. April 1888 i Houlbjerg ved Randers, er udlært ved Handelen, først i blandet Landforretning, senere i Thy, og før han begyndte som selvstændig, 22 Aar paa Lageret i Firmaet Bøgh & Jepsen.

I. C. CHRISTENSENS EFTF.

I Jyllandsgade 13 grundlagde Købmand I. C. Christensen i Aaret 1914 en en gros Forretning, der var lagt an paa Salg af Piber og Lædervarer. Grundlæggeren drev med stor Dygtighed sin Forretning frem til en anerkendt Plads indenfor Branchen. Han døde i Foraaret 1929, hvorefter hans Enke førte Forretningen videre, dog kun for et kortere Tidsrum, idet hun samme Aar i November afstod den til den nuværende Indehaver, Grosserer A. Christensen Hvas. Paa det Tidspunkt var Forretningen flyttet til større Lokaler i Jyllandsgade 5.



Grosserer
A. Christensen Hvas

Den nye Indehaver har ved energisk Virksomhed udvidet Firmaet flere Gange og samtidig udvidet dets Virkefelt, der nu omfatter alt indenfor Piber, Læder- og Galanterivarer. I Forretningens første Aar fandt der en ret omfattende Import Sted af disse Artikler, men i Aarenes Løb er man grundet paa de vanskelige Valutaforhold og de danske Fabrikers Ydeevne og Konkurrencedygtighed gaaet mere og mere over til at handle med danske Varer. Firmaets Hovedspecialitet er fortsat Piber, især italienske, Galanterivarer og dansk Legetøj.

Forretningen har et kendt Navn i det nordlige Jyllnad, og Virkefeltet, som dens fire Rejsende gennemkrydser, strækker sig fra Djursland til Skagen og Vest paa til Ringkøbing.

Grosserer A. Christensen Hvas er født i Harboøre den 2. Februar 1899. Han er udlært i Isenkram i Struer i Aarene 1914—18 og har lært denne Branche saavel en detail som en gros. En Aarrække virkede han desuden som Rejsende for et Isenkramfirma i Hobro.



N. THOMSEN,

MEJERIMASKINFORRETNING

I Aaret 1919 startede Fabrikant Niels Thomsen en Mejerimaskinforretning Vesterbro 15 i Aalborg. Forretningen omfattede baade Salg af og Reparation af disse Specialmaskiner, som Grundlæggeren selv rejste rundt og solgte.

I 1930, da det store Gadegennembrud blev gennemført paa Vesterbro, maatte Virksomheden flytte. Den flyttede da til de nuværende Lokaler i Danmarksgade 88, hvor den blev installeret under de mest hensigtsmæssige Former. Værkstedet her sorterer under N. Thomsens Søn, Peter Glorup Thomsen, der er udlært i Faderens Forretning og er specialuddannet i Mejerimaskiner, mens Thomsen til Stadighed selv varetager det rent forretningsmæssige.

Fabrikant Niels Thomsen, der er født den 9. September 1880 i Øster Falde pr. Løgstør, er uddannet i Aarene 1895—1900 paa J. Christensens Smede- og Maskinværksted i Ranum. Han arbejdede derefter forskellige Steder rundt om i Landet. I 1905 blev han ansat som Montør paa Buaas Maskinfabrik i Aalborg, hvor han var, til han begyndte selvstændig Virksomhed i 1919.

CHR. HANSEN,

BLOMSTER EN GROS

I Aaret 1930 grundlagdes i Vendelbogade i Aalborg en Detailforretning med Frugt, Grønt og Blomster. Forretningen dreves paa denne Basis i 3 Aar, hvorefter Indehaveren, Chr. Hansen, slog over til udelukkende at beskæftige sig med Handel en gros med Blomster, der ogsaa omfattede en Del Kommissionshandel paa Gartnernes Salgshal i Aalborg.

Forretningen har nu til Huse i Danmarksgade 56, hvor der bl. a. er indrettet Koldrum til Opbevaring af Blomster.

Indehaveren, Chr. Hansen, der er født i Aalborg den 24. April 1906, er oprindelig udlært som Smed, men gik senere over til ovennævnte Branche og etablerede sig med egen Forretning i 1930.

ARTHUR K. JENSEN,
FRUGT EN GROS

Arthur K. Jensens Frugt en gros Forretning Ved Stranden 9 i Aalborg grundlagdes i Vejle i Begyndelsen af Aaret 1927. Her oparbejdede han i Løbet af et Par Aar en god Forretning og en solid Kreds af Kunder, der fandtes over hele det store Opland. Firmaet havde Kunder baade i Vejle, Fredericia, Kolding og Horsens.



Grosserer
Arthur K. Jensen

I 1932 flyttede Arthur K. Jensen sin Virksomhed til Aalborg, hvor han ved et energisk og selvstændigt Arbejde paany har indarbejdet sin en gros Forretning blandt de Handlende i Limfjordsbyen.

Grosserer Arthur K. Jensen, der er født den 23. Februar 1898 i København, er udlært ved Handelen.

S. P. SØRENSEN

Grosserer S. P. Sørensen etablerede i Aaret 1919 en en gros-Forretning med Ost og Frugt i Vesteraa 17 i Aalborg samt Repræsentation for Philip W. Heyman, Kbhvn., indtil 1924. Forretningen havde til Huse her i en Aarrække og udvidedes bl. a. ogsaa til at omfatte Agentur for Munke Mølle i Odense, et Agentur, som Grosserer Sørensen havde i 9 Aar.



Grosserer S. P. Sørensen

I April 1934 flyttede Forretningen til de nuværende Lokaler paa Vesterbro 41. Den omfatter stadig Ost og Frugt, men er nu ogsaa udvidet med en gros Salg af Castrol Olie.

Firmaet har gennem Aarene oparbejdet sig en Kundekreds, der strækker sig i en Linie fra Hobro til Skagen. Indehaveren bestrider selv alle Forretninger, men iøvrigt er der beskæftiget 2 Personer paa Lageret.

Grosserer S. P. Sørensen, der er født i Elsborg den 15. Juli 1891, er uddannet som Købmand. Han beklæder ingen Tillidshverv, men er Frimurer.

NORDJYDSK AUTOMOBIL- OG VOGNLAKERERI

Indehaveren af det nu saa kendte Automobil- og Vognlakereri, Malermester Fr. C. Grønlund, etablerede sig i 1920 sammen med Malermester Hildebrandt paa Østerbro i Aalborg, hvor man oprettede et specielt paa Vogne baseret Lakereri. I 1927 døde Hildebrandt, hvorefter Grønlund overtog det og siden har ført det videre som Eneindehaver.

Under hans energiske Ledelse viste det sig snart, at man her var slaaet ind paa et Felt, der indebar store Udviklingsmuligheder for den rette Mand. Forretningen voksede jævnt og støt, flyttede flere Gange, først til Aagade til større og bedre Lokaler og siden, i 1934 til Sankelmarksgade 4, hvor den nu har til Huse.

I 1927 udvidedes Virksomheden med et moderne Sprøjteanlæg og Slibemaskiner, saaledes at den nu er fuldt paa Højde med de Krav, man i vore Dage stiller til et Autolakereri.

Forretningen, der har en solid Kundekreds i Aalborg og Opland, beskæftiger i Øjeblikket 3 Mand.

Malermester Fr. C. Grønlund er født den 5. August 1888 i København.

THORHAUGES MØBELMAGASIN

Møbelhandler Johs. Thorhauge etablerede sig i 1924 som Møbelhandler paa St. Vestergade 34 i Aalborg. Han arbejdede sig roligt og sikkert frem til en anset Stilling indenfor Møbelbranchen og maatte i April 1932 udvide sin Forretning saa meget, at en Flytning var paakrævet.



Møbelhdlr. Johs. Thorhauge

Johs. Thorhauge flyttede da til den nuværende Adresse, Nørregade 30, hvor han indrettede sin Forretning i den store, smukke Hjørnebutik med de fem Udstillingsvinduer.

Johs. Thorhauge, der er født den 31. Juli 1894 i Aggersund, har faaet en overordentlig grundig faglig



Uddannelse. Efter at have lært saavel Snedker- som Tømrerfaget, rejste han til Norge, hvor han opholdt sig i 8 Aar. Efter Hjemkomsten i 1924 overtog han Forretningen efter Rosengaard & Christensen.

HOLGER OLSEN, CIGARFABRIK

I Aaret 1926 grundlagde Fabrikant Holger Olsen sin egen Cigarfabrik og -handel i Reberbansgade 23 i Aalborg. Firmaet begyndte under ret beskedne Forhold og var hovedsagelig baseret paa Forhandling af egne Fabrikata. I Aarenes Løb har Forretningen stadig udviklet sig og fører nu, sideløbende med egne Produkter, der omfatter alt indenfor haandhullede Cigarer, ogsaa andre Fabrikers førende Mærker. I den senere Tid har man ogsaa optaget Fremstilling af Cerutter, og der beskæftiges nu ialt fire Mand.



Fabrikant Holger Olsen

Fabrikant Holger Olsen, der er født i Aalborg den 28. Januar 1886, har faaet sin Uddannelse som Cigarmager hos C. W. Obel. Han udlærtes i 1905 og har derefter yderligere suppleret sin Uddannelse som Svend under Ophold i Tyskland og Schweiz.

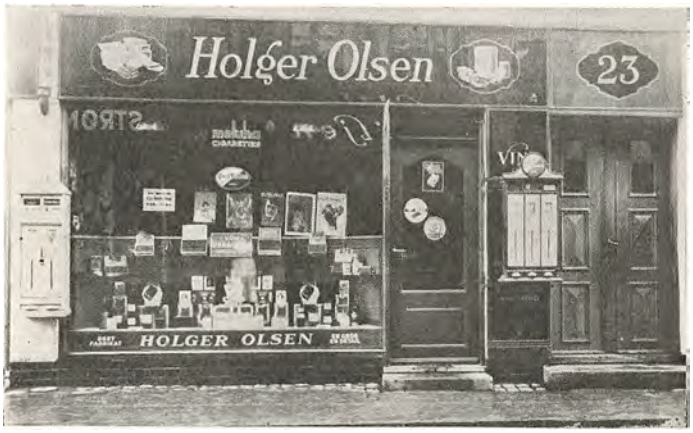

RONALD LAURSEN

Under beskedne Forhold etablerede Motorforhandler Ronald Laursen den 1. Maj 1931 sin nuværende Forretning paa Hjørnet af Østerbro. Arbejdsvilkaarene var alt andet end ideelle, og der var knapt Beskæftigelse for en Mand paa Værkstedet. Ikke desto mindre varede det ikke længe, inden Ronald Laursen kunde udvide saavel Værkstedet som sit Virkefelt.



Motorforhandler Ronald Laursen

I Foraaret 1933 optog han nemlig en gros Handel med Reservedele til Motorcykler, og dette Felt er yderligere udvidet gennem de senere Aar, saaledes at Forretningen nu ligger med et komplet Lager af alt under denne Kategori hørende Materiel.

Kundekredsen, der fortrinsvis bestaar af Automekanikere, strækker sig over hele Nordjylland og et godt Stykke ned langs Vestkysten. Tidligere besøgte Ronald Laursen selv sine Kunder, men har nu, som Følge af Forretningens stærke Opsving, en Repræsentant, der berejser det store Felt.

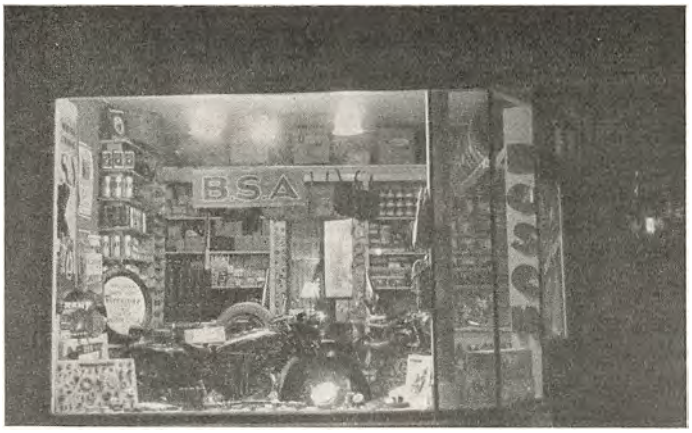

Foraaret 1935 udvidedes de oprindelige Lokaler ret betydeligt, baade Butik, Kontor og Lager, idet man byggede ud i Gaarden, hvorved indvandtes stor Plads. I Øjeblikket beskæftiger Forretningen 5 Mand.

Firmaet har Eneforhandling for Aalborg af de kendte B. S. A. Motorcykler.

Motorforhandler Ronald Laursen, der fødtes den 17. Januar 1908 i Aalborg, er oprindelig udlært i Skibsmæglerbranchen. Han gik senere over til Benzinbranchen og havde, før han etablerede sig i Aalborg, været beskæftiget i en Motor- og Reservedelsforretning en gros i Aarhus.

AALBORG LITOGRAFISKE ANSTALT

En Virksomhed, der i Aarenes Løb har antaget et efter vore hjemlige Forhold betydeligt Format, er Aalborg litografiske Anstalt.

Den grundlagdes i Aaret 1894 af O. Stelzner og E. Grussendorff, og dens første Lokale var i Kælderetagen Danmarksgade 51 i Aalborg. Trods ingenlunde ideelle Arbejdsvilkaar arbejdede Forretningen sig støt og roligt frem, og allerede i 1900 kunde Firmaet flytte til større Lokaler i Skt. Pedersstræde. I Mellemtiden var

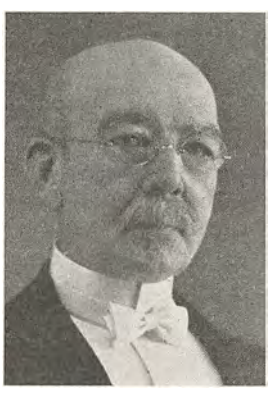

O. Stelzner

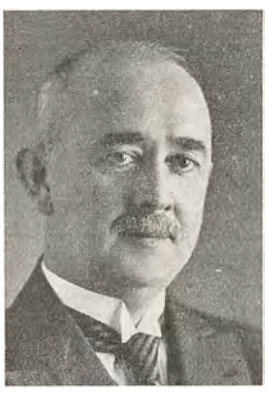

P. Søndergaard

den ene af Grundlæggerne, E. Grussendorff, udtraadt af Firmaet. Han efterfulgtes i 1915 af P. Søndergaard, der havde været Firmaets første Lærling, og som derefter havde opholdt sig i Udlandet i 8 Aar for at supplere sin Uddannelse, og efter Hjemkomsten optoges i Firmaet, først som Forretningsfører, og fra 1918 som Kompagnon.

Anstalten, der fra første Færd havde bestræbt sig for at holde Trit med Udviklingen, flyttede atter i 1916, da den stigende Produktion krævede Udvidelser, til større Lokaler i Langesgade 10, og her undergik Virksomheden en Række væsentlige Forbedringer, saavel maskinelt som personalemæssigt, saaledes at Jubi-



læumsaaret 1924 i mere end en Forstand betød en Mærkepæl i Firmaets Historie. Paa det Tidspunkt beskæftigede man et Personale paa 25.

Den Retningslinie, som Firmaet konstant havde fulgt gennem Aarene: at erhverve sig Kundekredsens Tillid gennem Førsteklasses Arbejde og Kvalitet, bevirkede, at Beskæftigelsen tog saa stærkt til, at Rammerne for Virksomheden atter blev for snævre, og i 1925 købte Firmaet derfor Ejendommen Skipper Klementsgade 1, hvortil man flyttede i 1927. I dette velegnede Kompleks i Byens Midte har Virksomheden nu til Huse, og her er installeret alle mulige nye og teknisk fuldkomne Maskiner. Alle Ejendommens 5 Etager er inddraget under Fabriken, der nu til Stadighed beskæftiger 40 Personer.

Den 1. Januar 1932 overtog Firmaet »Klichéfabriken«, Kattesundet 1. Den drives nu sideløbende med Anstalten, men som særskilt Virksomhed med egen Bestyrer. Her fremstilles Klichéer for en- og flerfarvet Tryk, Lystryk og Prægeplader.

Den litografiske Anstalt fremstiller efter egne Tegninger og Forslag alle Arbejder for Industri, Handel og merkantile Institutioner og tæller blandt sine Kunder nogle af Landets største Virksomheder. Gennem en Aarrække har man desuden haft en betydelig Eksport af Tryksager til oversøiske Lande.

Firmaets Produktion omfatter enhver tænkelig Tryksag, Reklamer, Plakater, Etiketter og Kartonager, som udføres paa egen Kartonagefabrik i tidssvarende Udstyr. For Afdelingen for Værdipapirer har Firmaet Reliefgravure som Specialitet.

Den ene af den store Virksomheds Grundlæggere og nuværende Medindehaver, O. Stelzner, er født den 15. August 1864 i Meerane i Sachsen.

P. Søndergaard, der indtraadte som Kompagnon i 1918, er født den 12. Maj 1885 i Aalborg.

VIDMAR & BERNTSEN

Firmaet Vidmar & Berntsen, Vesterbro 42, Aalborg, grundlagdes i Aaret 1919 af de to nuværende Indehavere, der er nævnt i Firmanavnet.

Forretningen etableredes i et Par smaa Stuer paa Boulevarden 3, hvor den havde til Huse indtil 1931, og



Grosserer O. K. Vidmar



Grosserer O. Berntsen

hvor den gennemgik en stærk Udvikling, saaledes at Udvidelser gentagne Gange var nødvendige. Til sidst kunde Rammerne ikke udvides mere, og saa flyttede Firmaet til Vesterbro 42, hvor man kunde disponere over større og bedre Lokaler. Firmaet, der driver en gros Handel med Klædevarer og Forstoffer for Herreskræderi, har i Aarenes Løb oparbejdet en smuk Position indenfor Branchen.

Ole Kristian Vidmar, der er født den 9. Juni 1878,



er oprindelig uddannet som Snedker og Tømrer. Han etablerede sit eget Maskinsnedkeri og Listefabrik i Aalborg i 1905 og drev det til 1916, da Ejendommen lejedes ud til en Sukkerfabrik, hvorefter Snedkeriet nedlagdes. I 1919 startede Vidmar i Kompagni med Ole Berntsen den nuværende en gros Virksomhed paa Boulevarden.

O. K. Vidmar er Medlem af De danske Baptisters Missionskomité, Formand for De danske Baptisters Juniorraad og Formand for De danske Baptisters Søndagsskoleudvalg. I Aalborg er han desuden Leder af den lokale Baptistmenigheds Søndagsskole.

Ole Berntsen er født i Bratbjerg den 2. September 1888. Han kom efter endt Skolegang i Skræderlære i Biersted, hvor han var til 1905. Senere arbejdede han som Svend i Hjørring. I 1910 rejste han til Hamborg og Berlin, hvor han arbejdede ved Faget, og efter Hjemkomsten i 1912 arbejdede han som Tilskærer hos flere kendte Skrædervirksomheder i Nordjylland, indtil han etablerede egen Forretning sammen med Vidmar.

Ogsaa Ole Berntsen er et interesseret Medlem af Baptistmenigheden.

A/S BAGERMESTRENES RUGBRØDSFABRIK

Denne Fabrik, der har nær Tilknytning til Aalborg-Nørre Sundby Bagermesterforening, idet samtlige Medlemmer skal være Aktionærer, blev stiftet i Aaret 1895 paa Initiativ af daværende Bagermester, nu Direktør for Palæbiografen i Aalborg, Vilh. Børsholt.



Bagermester Mads Hansen

Aaret efter begyndte selve Virksomheden i Helgolandsgade 50, hvor Fabriken stadig har til Huse, og her gik Driften roligt og jævnt til 1919, da en Udvidelse af hele Fabriken var stærkt paakrævet. Man byggede en Etage til paa Hovedbygningen og indrettede her Kontorlokaler og Bolig for Mesteren. Derved kunde man disponere over større Plads i de nedre Etager til Udvidelse af de egentlige Fabrikslokaler.

Fabriken bager udelukkende Rugbrød, der hovedsagelig aftages af Bagermesterforeningens Medlemmer i Aalborg-Nørre Sundby og Opland. I Øjeblikket beskæftiger Virksomheden 1 Mester, 1 Bogholder, 5 Svende og 2 Chauffører.

Fabrikens Formand, Bagermester Mads Hansen, Korsgade 28, Aalborg, er født i Holtug den 7. Juni 1887. Han kom i Lære i Holtug og afsluttede senere sin Læretid hos Bagermester Honoré i Nykøbing, Falster. Derefter arbejdede han som Svend i Aalborg i 7 Aar, indtil han nedsatte sig som selvstændig i Korsgade.

Mads Hansen har siddet i Bestyrelsen for Aalborg-Nørre Sundby Bagermesterforening i Aarene 1924—30. I 1930 valgtes han til Formand for A/S Bagermestrenes Rugbrødsfabrik, en Post, som dengang ikke var helt let at gaa ind til, men som Mads Hansen gennem de forløbne Aar har røgtet til sine Kollegers fulde Tilfredshed.



P. C. PETERSEN

Under Navnet Løgstør Trælasthandel startede Grosserer P. C. Petersen i Aaret 1909 sin første Forretning i Løgstør. Virksomheden omfattede dengang Handel med Tømmer og Jern, men da Firmaet i 1915 flyttede til Aalborg, hvor Grosserer Petersen lod opføre de nuværende Kontor- og Lagerbygninger ved Nyhavn, gik han over til udelukkende at handle med Jern en gros til Fabriker og Købmænd.



Grosserer
P. C. Petersen

I de første Aar varetog P. C. Petersen selv Repræsentationen af Firmaet, men efterhaanden som dette voksede og fik det landsomfattende Format, som det nu har, blev Virkefeltet for stort, og der ansattes da faste Repræsentanter i Odense og i Roskilde. Da Valutarestriktionerne satte ind og Importen blev skaaret ned, maatte den sidste nedlægges. Senere er der atter oprettet lokale Repræsentationer i Aarhus og i Kø-



benhavn, under hvilken sidste hele Sjælland sorterer.

Firmaet arbejder ikke med noget overvældende stort Lager, idet Størstedelen af Salget ligger paa store Poster, som ekspederes direkte fra Værkerne i Udlandet til Kunderne.

Grosserer P. C. Petersen har i en Aarrække haft Eneforhandling for Société Commerciale de Belgique, en Sammenslutning af samtlige Fabriker indenfor Traadvarebranchen i Belgien. Desuden er Firmaet Eneforhandler for Cements Portland Artificials Belges, hovedsagelig Asbestplader, og Eneforhandler af Phønix Pandeplader. I 1933 kom Firmaet Aalborg Staalmøbelfabrik, der siden Starten har opnaaet en smuk forretningsmæssig Sukces, ind under Grosserer Petersens omfattende Virksomhed, og den har siden været i fortsat Fremgang. Endvidere kan det nævnes, at Grossereren er Medindehaver af Millionforetagendet, Byggeselskabet Enighedslund.

Grosserer P. C. Petersen, der er født den 25. September 1879 i Vesløs ved Thisted, er uddannet ved Handel. Han var først ansat hos T. C. Dige & Søn, Trælast og Jern, i Feggesund, og var derefter Kommis hos L. Sørensen paa Nørregade i Thisted. Han havde saaledes rig Lejlighed til at samle Erfaring indenfor den Branche, hvor han siden ved selvstændig Virksomhed har hævdet sig saa smukt.

BRØDR. CHRISTOFFERSENS MØBELFORRETNING

Brødrene Egon og Ellis Christoffersen etablerede sig i 1930 med et lille Møbelværksted, som de passede i Forening. Allerede Aaret efter var Bestillingerne paa Møbler saa mange, at det var nødvendigt at udvide Værkstedet til det dobbelte. Samtidig fik de to driftige og initiativrige Brødre indrettet Butikslokale i samme Ejendom, Hadsundvej 4, Vejgaard.

Brødr. Christoffersen, der begge er født i Vejgaard, har indtil Dato boet i denne Bydel, hvor de er almindelig afholdte og agtede som solide og reelle Forretningsfolk. Men ogsaa udenfor Bydelen har de en stor Kundekreds. De beskæftiger nu indtil 3 Mand paa Møbelværksted og 1 Mand paa Sadelmagerværksted.

Den ældste af Brødrene, Egon Christoffersen, er født den 25. Maj 1905. Han lærte Snedkerfaget hos Snedkermester Jensen, Vejgaard, hos hvem han arbejdede — de sidste Aar som Værkfører — til han selv begyndte Forretning. Hans Broder, Ellis Christoffersen, der fødtes den 22 November 1909, lærte ogsaa hos Snedkermester Jensen, Vejgaard, og arbejdede der efter udstaaet Læretid, til han sammen med Broderen etablerede sig paa Hadsundvej i 1930.

A/S P. ØRSNES' ENKE & SØN

Den kendte Guldsmedeforretning paa Nytorv 1 i Aalborg, der drives under ovenstaaende Firmanavn, grundlagdes i Aaret 1839 af Guldsmed P. Ørsnes. Han drev den indtil sin Død i 1861, hvorefter hans Enke førte den videre til 1869, da Sønnen, C. V. Ørsnes, optoges i Firmaet som Medindehaver. I 1893 blev han Eneindehaver, da Moderen døde, og som saadan stod han i Spidsen for den gamle Forretning indtil 1914, da Firmaet omdannedes til Familieaktieselskab med Sønnerne J. Ørsnes og K. V. Ørsnes som Direktører.

Forretningen har ligget paa samme Sted i alle de mange Aar, men det er kun Rammen, der er den samme, da selve Lokalerne naturligvis Tid efter anden har været Genstand for Udvidelser og Forandringer.



1. Marts 1933 overtog Direktør G. Bjerregaard, der nu forestaar den daglige Ledelse, Stillingen som Forretningens Direktør. Han overtog denne Stilling med de bedste Forudsætninger for at kunne føre Virksomheden videre i det traditionelle Spor, eftersom han havde været ansat i Firmaet i 8 Aar, først i Guldsmed C. V. Ørsnes Tid og senere da det blev A/S, og saaledes kendte de Principper til Bunds, som den har været ledet efter fra Starten.

Fra 1920 til 1934 drev Direktør Bjerregaard egen Forretning paa Boulevarden 10 i Aalborg, og da han allerede i 1933 overtog Stillingen i Aktieselskabet, drev han en Tid lang de to Forretninger samtidig.

A/S P. Ørsnes' Enke & Søn beskæftiger 8 Personer og omfatter alt indenfor Guld- og Sølvsmedearbejde. Det har gennem Aarene skabt sig en omfattende Kundekreds, der strækker sig helt fra Hobro til Skagen og over til Vestkysten.

Direktør Bjerregaard, der er født den 9. Maj 1884 i Aalborg, er oprindelig udlært ved Handel, men gik i 1914 over til Guldsmedebranchen.

HARALD JENSEN

Indehaveren af denne Virksomhed, Trælasthandler Harald Jensen, begyndte sin Løbebane som selvstændig i Aaret 1904. Han startede dengang en Købmandsforretning i Ørsø pr. Dronningborg, overtog i 1907 en Købmandsforretning i Flauenskjold og drev den indtil 1. Juli 1921.

Sin nuværende Forretning startede Harald Jensen den 12. November 1924. Forretningen fører alt indenfor Trælast- og Bygningsartikler og beskæftiger 6 Personer.

Trælasthandler Harald Jensen er født i Aalborg den 12. Februar 1879.

JENSEN & HANSEN,
PRODUKT- OG STØBEGODSFORRETNING

Den 1. Maj 1933 overtog Produkthandlerne Chr. Jensen og Albinus Hansen den gamle Produkt- og Støbegodsforretning, der nu har til Huse i Niels Juelsgade 4 i Aalborg, af Grosserer Martin Davidsen, der havde købt den i Aaret 1912 og udvidet Produktforretningen til ogsaa at omfatte Støbegods. Da Davidsen i 1933



Produkthandler
Chr. Jensen



Produkthandler
Albinus Hansen

overdrog Firmaet til de nuværende Indehavere, beholdt han selv Isenkramafdelingen. Støbegodsafdelingen blev solgt fra og selve Produktforretningen overtoges af Produkthandlerne Jensen og Hansen og førtes videre under ovenstaaende Firmanavn.

Samtidig med Overtagelsen flyttedes Forretningen til de nuværende Forretningslokaler ved Aalborg



Havn. Firmaet genoptog ogsaa Handel med brugt Støbegods, og fra og med Efteraaret 1934 fik det Eneforhandling af Støbegods fra Kerteminde Jernstøberi, hovedsagelig Kakkelovne, Komfurer og Bygningsstøbegods, for Aalborg og Opland.

Produktforretningen omfatter alt indenfor Handel med Jern, Metaller, Klude, Haar, Flasker og Tovværk m. m.

Firmaet blev grundlagt allerede i Aaret 1850 af C. Petersen i Kongensgade 10, og har, indtil Grosserer Davidsen overtog det i 1912, kun haft een Indehaver i Mellemtiden.

De to Indehavere, der begge er uddannet hos Martin Davidsen, er som nævnt ovenfor, Produkthandler Chr. Jensen, der er født den 9. Januar 1898 i Mou Sogn, og Produkthandler Albinus Hansen, der er født den 1. Marts 1901 i Ulsted Sogn.

AALBORG STEMPELFABRIK OG GRAVØRANSTALT

Aalborg Stempelfabrik er grundlagt i Aaret 1893 af Chr. Lund og har fra første Færd omfattet alt indenfor Stempelbranchen. Man udførte dog dengang ikke Gravørarbejde, men fik saadant leveret fra en Forbindelse i Aarhus.

I 1931 overtoges Virksomheden af sin nuværende Indehaver, Hans Schiffner, der som Fagmand dog ogsaa udfører alt Gravørarbejde. Forretningen omfatter alt indenfor Branchen som Gummi- og Metalstempler, Farvepuder, Stempelmaskiner, Dørplader, Signeter, Porcelæn- og Emailleskilte, Skabloner m. m. Desuden udføres alt Gravørarbejde i Metaller og Glas.

Fabrikant Hans Schiffner, der er født i Berlin den 15. August 1872, har faaet sin Uddannelse som Gravør i sin Fødeby. Han kom her til Danmark i 1910 og drev fra 1914—31 Gravørforretning, indtil han som nævnt sidstnævnte Aar overtog sin nuværende Virksomhed, hvor der yderligere beskæftiges 2 Personer.

Aalborg Stempelfabrik er Byens ældste og førende indenfor Branchen.

DANMARKS KJOLELAGER

Forretningen blev grundlagt April 1923 i Nørregade 20, Aalborg, hvor den stadig har til Huse, af Grosserer H. Bonde, København. Som Leder og Forretningsfører ansattes Købmand Alfred Larsen, der nu selv har overtaget Forretningen. Denne har haft en ualmindelig smuk Fremgang siden Starten, hvilket i første Række skyldes Indehaverens dygtige Ledelse, og i Øjeblikket rangerer den blandt de førende indenfor Branchen i Limfjordsbyen. Den fører alt indenfor Damekonfektion og raader over et meget velassorteret Lager.

Den 1. August 1932 overtog Alfred Larsen Forretningen for egen Regning, og siden er den blevet udvidet et Par Gange, sidst i 1934, da den undergik en fuldstændig Modernisering og ført frem til den nuværende Skikkelse. Den beskæftiger ialt et Personale paa 12 Personer, og dens Kunder findes ikke alene i Aalborg By, men ogsaa i Oplandet og i flere af de nordjydske Provinsbyer.

Købmand Alfred Larsen, der er født i Thisted den 22. Juli 1892, er uddannet i Manufaktur hos Morten Kjær i Aalborg. Han har gentagne Gange foretaget Studierejser til Tyskland.

ELITZ W. KRUSE

Aalborgs ubestridt førende Forretning indenfor Autoforhandler-Branchen er Elitz W. Kruses paa Boulevarden 28—30.

Firmaet grundlagdes oprindelig som Cykleforretning af den nuværende Indehaver i Aaret 1906 i Hadsund. I 1913 flyttedes den til Aalborg, hvor den blev udvidet

med Forhandling af Automobiler. To Aar senere købte Elitz Kruse Grunden paa Boulevarden, hvor der indrettedes saavel Værksteder som Salgsafdeling.

Indtil 1923 havde Forretningen Repræsentation af forskellige førende Mærker som Buick, Nash og Overland, men fra og med 1923 fik Firmaet overdraget Forhandling af alle Ford-Fabrikata i Aalborg, og dermed var Grunden lagt til den rivende Udvikling, som Firmaet siden har været Genstand for.



Fabrikant Elitz W. Kruse

I 1929 købte Elitz Kruse en tidligere Maskinhal med omliggende Bygninger og stor Grund paa Frederikskildevej, hvor han lod indrette Værksted og Monteringshal for Automobiler.

Denne Bygning, der er indrettet efter de mest moderne Principper, er et helt Vidunder af teknisk Snille. Maskiner af enhver Art og til enhver tænkelig Reparation er installeret i specielle Lokaler, der staar i umiddelbar Forbindelse med Hovedhallen, hvor Vognene føres igennem og fra Afdeling til Afdeling. Ca. 12,000 Vogne passerer gennemsnitlig gennem dette Værksted om Aaret.

Ejendommen paa Boulevarden vil i Fremtiden kun blive benyttet som Salgsafdeling, og den der liggende



moderne Vulkaniseringsanstalt vil med Tiden blive flyttet til Frederikskildevej og tilsluttet Fabriken der.

Da Firmaet startedes i 1913 beskæftigede det 6 Mand, nu raader det over et Personale paa helt op til 60 Personer.

Fabrikant Elitz W. Kruse, der med beundringsværdig Energi har ført Virksomheden frem til dens nuværende fremskudte Position indenfor Branchen, er født i Nyborg den 7. Juli 1881. Sin Uddannelse som Mekaniker har han faaet i Odense paa Cyklefabriken »Citus«, hvorefter han rejste til Udlandet og under sit Ophold der supplerede sin Uddannelse.

Fabrikanten har tidligere haft en Del Tillidshverv, men har efterhaanden trukket sig tilbage fra aktiv Deltagen i det offentlige Liv for helt at kunne hellige sig Ledelsen af sin store Virksomhed.

AXEL KAUFMANN,
HERREEKVIPERING

Som Filial for det kendte Aarhusfirma Axel Kaufmann etableredes i Aaret 1913 en Forretning omfattende Herrelingeri og Hatte, i Bispensgade 8 i Aalborg.

I disse Lokaler havde Forretningen til Huse i 20 Aar, indtil April 1933, da den flyttedes til Nr. 13 i Bispensgade.

I 1934 blev N. Chr. Andersen knyttet til Firmaet som Leder af Filialen i Aalborg.

N. Chr. Andersen, der er født den 24. Januar 1908 i Skørping, har lært hos Th. Madsen, Magasin du Nords Udsalg i Skørping indtil 1928. Han arbejdede derefter som Ekspedient i Vejle i 1 Aar og gennemgik senere et Kursus paa Dekoratørskolen i Stockholm. Siden har han været ansat hos Christensen Thuen i Aalborg, indtil han overtog Stillingen som Bestyrer for Forretningen i Bispensgade.

»RYTTER«
v. MANUFAKTURHANDLER O. JENSEN

I Reberbansgade 7 grundlagde Købmand O. M. Jensen Rytter i Aaret 1928 en Forretning omfattende Manufaktur og Konfektion.

Forretningen har siden Starten været i fortsat Fremgang, og Omsætningen fra de første Aar er forlængst fordoblet. Den stigende Omsætning har naturligvis krævet Udvidelser af Lokaliteterne, og saadanne har ogsaa fundet Sted flere Gange. Baade Butik og Facade er undergaaet store Forandringer og fremtræder nu med moderne Linier.

Forretningen, der beskæftiger 5 Personer, omfatter alt indenfor Manufaktur, men er hovedsagelig gaaet over til Damekonfektion.

Købmand O. Jensen Rytter, der født i Thisted den 1. Januar 1901, er uddannet i Manufakturbranchen hos Manufakturhandler I. G. Brinkmann.

Han arbejdede derefter som Kommis, indtil han begyndte selvstændig Forretning.

CHR. V. LIND, FRUGT EN GROS

I Aaret 1896 grundlagde Chr. V. Lind under meget beskedne Forhold en almindelig Detail-Grøntforretning i Jernbanegade i Aalborg. Efter nogle Aars Virke her kastede Lind sig over et nyt Felt, idet han, omkring 1900, begyndte at handle med dansk Frugt, som han væsentligst opkøbte fra Frugtplantager paa Fyn. Siden udvidede han sin Forretning til ogsaa at omfatte Sydfrugter, som han selv importerede.

Forretningen med Sydfrugter blomstrede vældigt op i Aarene efter Krigen, saa Importen blev større og større. I Øjeblikket har Firmaet dog som Følge af de vanskelige Valutaforhold igen kastet sig over Salget af dansk Frugt, bl. a. har Firmaet Eneforhandling af Frugt fra »Guldborghave Plantage« for Nordjylland.

Det bør i denne Forbindelse nævnes, at Firmaet har

egen Modningsanstalt for Bananer, de saakaldte »Kamerun«-Bananer, der er Forretningens Specialitet.

I 1929 optoges den nuværende Indehaver, Grosserer Knud P. Lind, som Parthaver i Forretningen, som han



Grosserer Chr. V. Lind



Grosserer Knud P. Lind

overtog for egen Regning i 1932. Grundlæggeren trak sig derefter tilbage til sit store Gartneri i Vejgaard for helt at hellige sig dets Drift. Gartneriet raader over 25 Tdr. Land og 13 Drivhuse, saaledes at ca. 1 Td. Land er under Glas.

Grosserer Knud P. Lind er født den 23. Juni 1907 i Aalborg. Han blev udlært ved Frugthandel og Import i København og senere uddybede han sin Uddannelse under et fleraarigt Ophold i Hamborg.

SKANDINAVISK LUTERMA A/S, AALBORG AFD.

Den 1. November 1934 blev Firmaet Braae & Colding i Aalborg overtaget af Københavner-Firmaet Skandinavisk Luterma A/S som dette Firmas Filial og med den tidligere Medindehaver C. A. Braae som Bestyrer.

Forretningen i Aalborg handler udelukkende med Krydsfiner, saavel en gros som en detail, og tæller Kunder over hele det nordlige Jylland. Firmaet beskæftiger 3 Mand og raader over stor Lagerplads i Algade 54.

Bestyrer C. A. Braae er født i Aalborg den 8. September 1906. Han er uddannet i Trælastbranchen og har altid virket i denne. I 2½ Aar drev han selvstændig Forretning i Aalborg.

V. DAHL JENSEN

Et Firma, der ikke har nogen lang Historie, men som til Gengæld kan notere en solid forretningsmæssig Sukces, er V. Dahl Jensens Blomster en gros Forretning, Danmarksgade 4 i Aalborg.

Forretningen blev etableret den 8. December 1932 i Gartnernes Salgsforening — oprindelig som Kommissionsforretning med Kunder i Aalborg By og enkelte udenbys. Aaret efter flyttede Dahl Jensen til den nuværende Forretning, hvor han paabegyndte sin egentlige Virksomhed som Grosserer, hovedsagelig med udenbys boende Kunder. Lokalerne i Danmarksgade er i sin Tid specielt bygget til Opbevaring af Blomster af Ejendommens Ejer, Pouli Jepsen.

Paa Grund af de vanskelige Valutaforhold handles der udelukkende med danske Blomster, specielt afskaarne Blomster.

En Broder til Dahl Jensen har Faderens Gartneri i Skalborg i Forpagtning. Før Dahl Jensen kom i Lære — han er udlært Bager — kørte han rundt med Hestevogn og solgte sin Faders Produkter. Efter at have arbejdet som Bager i nogen Tid, etablerede Dahl Jensen sin egen Forretning samtidig med, at Gartnernes Salgsforening startedes. Firmaet er i Løbet af de faa Aar oparbejdet til at være en ret omfattende Virksomhed, der kan glæde sig ved stadig Fremgang.

JYDSK SÆKKEKOMPAGNI & PRESENNINGSFABRIK

Denne Virksomhed grundlagdes i Aaret 1929 af Købmand Anders Chr. Jacobsen paa Hjørnet af Borgergade 6 og Kattesundet i Aalborg.

Forretningen var fra Starten baseret paa Fabrikation og Salg af Sække, Presenninger, Hessian og Telte. Presenninger og Telte fremstilles paa eget Værksted og er i det hele taget en Artikel, som Firmaet har haft stor Glæde af. I Sommersæsonen sælges en Masse Telte til Badegæsterne langs Vestkysten, og Købmand Jacobsen er derfor nu gaaet over til at sælge Telte gennem Forhandlere over hele Jylland.



Købmand
Anders Chr. Jacobsen

Et halvt Aar efter Starten udvidedes Forretningen til ogsaa at omfatte en Hvidevare-Afdeling. Denne Afdeling, der ledes af Indehaverens Hustru, har egen Systue med Specialsyersker. Iøvrigt beskæftiger Firmaet en halv Snes Personer ialt.

Købmand Anders Chr. Jacobsen, der er født den 5. Marts 1889 i Allindelille, har tidligere i 9 Aar været Bestyrer for Fyens Sækkecompagnis Aalborg Afdeling, og har haft selvstændig Forretning i samme Branche i Ringsted.

KØBMAND
PETER MULVAD

En af det aalborgske »Strøg«s mest elegante Forretninger er i Øjeblikket Peter Mulvads Trikotage og Børnekonfektion.



Købmand P. Mulvad

Den nu saa store Forretning grundlagdes den 18. April 1903 som en lille Garn- og Trikotageforretning i Urbanhus paa Hjørnet af Bispensgade og Gravensgade. Under den driftige og dygtige Købmand Mulvads Ledelse voksede den imidlertid



hurtigt, og Mulvad optog ogsaa Børnekonfektion. I 1918 købte Mulvad hele Ejendommen og inddrog samtidig Nabobutikken i sin Forretning. Og nu fulgte en Række Udvidelser. I 1919 overbyggede Mulvad Gaarden bag Ejendommen, hvorved der skabtes et betydeligt Lokale, som ogsaa inddroges i Butikken. I 1925 overtog man endvidere Lejligheden over Butiken, her indrettedes Kontor og Lagerlokaler. Endelig ombyggedes 5 Aar senere hele Ejendommen, saaledes at Forretningens Udstillingsvinduer og Facade blev moderniserede og nu fremtræder i en overordentlig stilfuld Skikkelse.

Købmand Peter Mulvad, der er født den 21. December 1875 i Odense, er udlært i Trikotagebranchen. Han beskæftiger 9 Personer daglig i sin Forretning. Det kan i denne Forbindelse nævnes, at en af Mulvads mangeaarige Medhjælpere er hans Svigerinde, Frøken Kjersgaard, der har været ansat i Firmaet i over 25 Aar. Desuden er ansat som aktiv Medarbejder H. Mulvad, en Søn af Indehaveren, der har faaet en grundig handelsmæssig Uddannelse i Manufakturbranchen.

DEKORATØR M. RAVN

I 1927 overtog Møbelpolstrer og Dekoratør M. Ravn Firmaet Ferd. Rasmussens Virksomhed, Hukken i Aalborg. Det varede ikke længe, før M. Ravn udvidede Forretningen til ogsaa at omfatte Møbelpolstring.

I de forløbne Aar har Virksomheden været i stadig Udvikling, og i 1931 blev det nødvendigt at flytte til større Lokaler, hvorfor M. Ravn lejede hele Ejendommen Nr. 6 i Kattesundet og etablerede sin udvidede Forretning der. Ejendommens tre Etager er i Dag indrettede til Værksted, Lager og Kontorlokaler.

M. Ravn er født den 4. Januar 1899 i Vamdrup. I denne By kom han i Lære, men udlærtes senere i Aarhus, i 1918. Derefter arbejdede han som Svend forskellige Steder, indtil han begyndte selvstændig Virksomhed i 1927.

Særlig kendt er M. Råvn som Dekoratør, og han har bl. a. haft store Arbejder i denne Branche i »Kilden«, »Ritz« og »Scala« m. fl.

M. Ravns Virksomhed er dog ikke begrænset til selve Aalborg By, den tæller mange Kunder ogsaa udenfor Bygrænsen.

MICHAEL NIELSEN & CO.

Ovenstaaende Firma er grundlagt af Michael Nielsen i Aaret 1885. Grundlæggeren var i en Aarrække ene Mand paa Værkstedet, som efterhaanden fik et godt Ry for de solide Arbejder.

I 1905 foretoges en ret omfattende Udvidelse, idet det gamle Værksted ødelagdes ved en Brand, og et nyt opførtes i langt større Format.

I 1912 afgik Michael Nielsen ved Døden, hvorefter Enken fortsat drev Forretningen til 1920, da Sønnen. den nuværende Indehaver, overtog den.

Firmaet, der beskæftiger 9—10 Personer, har et anerkendt Navn indenfor Branchen, og utallige Arbejder, hovedsagelig Drejerarbejder og Modeller, er i Aarenes Løb leveret til Landets førende Fabriker.

Indehaveren Michael Nielsen er født i Aalborg den 7. Marts 1895.

NORDJYSK SKJORTEFABRIK

Under ret smaa Forhold startedes ovennævnte Virksomhed i Aaret 1923. Der startedes i en mindre 3 Værelsers Lejlighed i Ryes Passage; allerede 1926 flyttedes til større Lokaler Nyhavn 6 og senere til Vestergade 7. 1934 købtes den Ejendom, hvor Forretningen nu har til Huse, og denne indrettedes til Fabrikens specielle Brug. Paa Systuerne findes ca. 40 Maskiner, og der beskæftiges op til 65 Personer. Fabriken forarbejder alt i Skjorter, Kitler og Arbejdstøj, som ved egne Rejsende sælges over hele Landet, dog hovedsagelig i Nordjylland.

Indehaveren, Fabrikant Christian A. Christensen, der med stor Dygtighed har oparbejdet sin Virksomhed, er født i Bjørnsholm den 28. December 1880.

AUTOMEKANIKER
R. VEST

Forretningen etableredes i 1920 af Th. Andersen i Nørregade 14, hvor den endnu har til Huse. Seks Aar efter Starten overtoges den af den nuværende Indehaver, Automekaniker R. Vest, der drev den i Kompagni med K. L. Jørgensen i de første tre Aar, hvorefter Vest overtog Forretningen for egen Regning.

Halvandet Aar efter Overtagelsen udvidedes Lokaliteterne, og der oprettedes en Ladestation. Værkstedet, hvor der beskæftiges 3—4 Mand, er meget stort og rummeligt og forsynet med moderne Maskiner og Værktøj. Forretningen har været i stadig Fremgang og omfatter foruden Autoreparation Handel med Reservedele, Olie og Gummi.

Automekaniker R. Vest er født den 10. December 1896 i Præstø. Han begyndte i 1915 som Mekaniker hos M. Alfang i Silkeborg, hvor han arbejdede i 5½ Aar. Senere har han bl. a. arbejdet paa De forenede Automobilfabriker i Odense i ca. 1 Aar, hvorefter han blev Værkfører hos Th. Andersen i Aalborg, hvis Forretning han overtog i 1926.

KARL LYNGBYE,
MASKINFABRIK

Under beskedne Forhold nedsatte Karl Lyngbye sig i Aaret 1911 som Maskinreparatør som selvstændig.

Efter 5 Aars Forløb var en Udvidelse nødvendig, hvorfor Lyngbye flyttede til større Værksteder i Sankelmarksgade, hvor han paa det Tidspunkt beskæftigede 3 Personer.

I 1918 købtes Ejendommen i Sankelmarksgade og i 1920 blev Lyngbye Medindehaver af Buaas Landbrugs-Maskinfabrik, og samtidig flyttedes Kontor og Lager til dette Firmas Lokaler paa Nytorv 6, og Firmanavnet blev samtidig ændret til Lyngbye & Petersen.

I 1923 overtog Lyngbye Forretningen som Eneindehaver og har som saadan ledet den siden. Firmaet beskæftiger for Tiden 15—20 Personer. Der fabrikeres og forhandles Landbrugsmaskiner af alle Arter.

Fabrikant Karl Lyngbye er født i Voer Sogn den 20. Maj 1885.

H. DINDLER,
AUTOREPARATION

Blandt de større Autoværksteder i Aalborg indtager H. Dindlers i Aagade 15 en fremtrædende Plads. Virksomheden, der siden Starten den 28. Februar 1916 paa Vesterbro 11 har været i uafbrudt Udvikling og i Øjeblikket beskæftiger 10 Mand, er grundlagt af H. Dindler..


Mekaniker H. Dindler

H. Dindler har bag sig en særdeles grundig Uddannelse. Han er udlært i Odense hos sin Fader, Kleinsmed C. C. Dindler, i 1904. Derefter var han hos J. Brems i Kolding i et Aarstid. Senere var han i 5 Aar ansat hos Maskinfabrikant Hansen i Kappendrup. Herfra kom han til P. P. H. Sthur i Aalborg, hvor han virkede som Værkfører i 6 Aar. Først efter dette lange Tidsrum etablerede han sig selvstændigt.



I August 1921 flyttedes Værkstedet paa Grund af Udvidelse til den nuværende Adresse, hvor der indrettedes et stort og meget moderne Reparationsværksted, Benzinstation og etableredes Salg af Olie, Gummi, Reservedele etc.

H. Dindler, der er født i Odense den 13. November 1885, er Næstformand i Sammenslutningen af Auto-Reparatører og Hovedbestyrelsesmedlem i Autogummi-Forhandler-Foreningen.

K. BINDSLEV

Firmaet grundlagdes 1865 af Kobbersmedemester I. V. Bindslev og var udelukkende beregnet paa Kobberarbejder. Forretningen havde dengang til Huse i Slotsgade, men flyttedes senere til Bispensgade og i Slutningen af Firserne til den nuværende Adresse, Jomfru Anegade 11 og Vestergade 10. 1908 overtog Sønnen Robert Bindslev Forretningen, og efter hans Død i 1917 overtoges den af nuværende Indehaver, Kaj Johannes Bindslev.

Firmaet har en ret omfattende Kundekreds og udfører alt Arbejde henhørende Kobber-, Vand-, Gas-, Sanitets- og Bygningsbranchen; endvidere installerer man Centralvarmeanlæg. Der beskæftiges 10 Personer.

Kaj Johannes Bindslev er født i Aalborg den 17. September 1898.

AALBORG BILSLAGTERI

Under beskedne Forhold startedes i 1923 paa Østerbro 39 i Aalborg Danmarks første Bilophugningsforretning. Man saa dengang med Hovedrysten paa Manden, der mente at kunne oparbejde en Forretning paa Grundlag af kassable Biler; men Forretningen gik støt og roligt frem under Automobilhandler Indius Pedersens fremsynede Ledelse. I 1929 flyttede Indius Pedersen sin Virksomhed til en mere hensigtsmæssig Plads paa Østerbro 68—70, hvor Rammerne for den fremtidige Forretning lagdes. I Løbet af faa Aar voksede det nye Foretagende saa hurtigt, saavel i Anseelse som i Omsætning, at man i Oktober 1934 paany maatte flytte — denne Gang til Vesteraagade, hvor Lageret blev installeret i en muret Bygning.

Skønt der forlængst er dukket en Mængde andre Forretninger op i samme Branche, er Aalborg Bilslagteri alligevel, takket være sin driftige Indehaver, noget for sig selv. Kommer man forbi paa Gaden og betragter de imponerende Udstillingsvinduer, faar man det Indtryk, at det drejer sig om et Lager af ny Reservedele — saa smukt arrangeret og nydeligt istandsat er det hele. Kommer man indenfor, faar man af et erfarent Personale alle ønskelige Raad og Oplysninger. Siden 1929 har Indius Pedersen ogsaa haft sit eget Automobilværksted.

Ved Siden af dette Værksted og Handelen med Automobildele har Indius Pedersen ogsaa oparbejdet en Industrivirksomhed, hvor brugte Automobilmotorer istandsættes til Anvendelse som stationære Motorer for



Landbrug, og hvor gamle Automobiler omdannes til Mælke- eller Paahængsvogne; der fremstilles desuden — efter Indehaverens egne Konstruktioner — forskelligartede Kraner og Løfteapparater, alt af gamle Vogne.

Indius Pedersen er dog ikke blevet staaende ved dette smukke Resultat. Han har allerede for nogen Tid siden erhvervet sig en Grund i Skalborg, hvortil Forretningen skal flyttes, naar Tidens Fylde kommer. Her bygges efter Indius Pedersens egne Planer saavel Fabriks- som Lagerbygninger.

Automobilhandler Indius Pedersen er født den 3. Marts 1893 i Kølvringen Kjær i Aaby Sogn. Han fór som ganske ung til Søs i nogle Aar og kom derefter til Aalborg, hvor han begyndte at handle i det smaa. I Nørre Sundby oparbejdede han en Skibsinventarforretning, væsentligst med brugte Ting, og denne voksede saa stærkt, at han i 1915—16 kunde købe Bygningerne fra et nærliggende Bryggeri til Udvidelse. Senere startedes paa hans Initiativ i Forening med nogle lokale, driftige Forretningsfolk, som havde faaet Tillid til den idérige og foretagsomme unge Mand, Nordjysk Halmvarefabrik og Fouragecentral, hvis hele Salg gik til København. Virksomheden blev hurtigt ret omfattende, men lammedes fuldstændig ved Regeringsforanstaltninger under Krigen og maatte standse.

Skønt Indius Pedersen saa at sige stod med tomme Hænder, da alt var afviklet, gav han dog ikke op, men prøvede atter at arbejde sig frem, bl. a. i Skibsinventarbranchen. Først i 1923 fik han den Idé, der gennem hans sejge, maalbevidste Arbejde realiseredes i den enestaaende Virksomhed, som Aalborg Bilslagteri nu er.

I Sæsonen beskæftiger Bilslagteriet 15—20 Mand.

SNEDKERMESTER INGV. TOFT

Denne Virksomhed grundlagdes i Aaret 1907 i Holbergsgade 14. I 1919 købtes den af nuværende Indehaver, Ingvard Toft, som i 1924 flyttede Virksomheden til egen Ejendom i Søndergade 14.

Virksomheden, der omfatter alt indenfor Maskinsnedkeri, Bygnings- og Inventarsnedkeri, beskæftiger nu op til 40 Personer.

Snedkermester Ingvard Toft er født i Durup den 19. December 1881. Toft har siden 1924 været Bestyrelsesmedlem i Aalborg Snedkerlaug.

C. KJUUL CHRISTENSEN

Mekaniker C. Kjuul Christensen, der nu driver Autoværksted i Nyhavnsgade 26 i Aalborg, etablerede sin første Forretning i 1921 i Danmarksgade 84.

Værkstedet fik hurtigt saa stor en Kundekreds og dermed udvidet Arbejdsfelt, at Lokalerne blev for smaa, hvorefter Forretningen flyttede til den nuværende Beliggenhed. Den omfatter alt indenfor Reparationer af Automobiler og har desuden et ret stort Salg af Olie. Paa Værkstedet beskæftiges i Sæsonen 6 Mand.

C. Kjuul Christensen, der er født i Aaby Sogn den 20. Juni 1893, er oprindeligt udlært som Grovsmed hos Smed Christensen i Nørager. Han kom derefter i Maskinlære paa Buaas Fabriker i Aalborg. I halvandet Aar var han Bestyrer for Oksholm Elektricitetsværk, og derefter arbejdede han hos Mekaniker C. M. Christensen, Prinsensgade i Aalborg, indtil han nedsatte sig som selvstændig. Forretningen har været i fortsat Fremgang siden Starten takket være Indehaverens dygtige Ledelse.

MØRCH & SØN

Denne Virksomhed er grundlagt i 1840 af nuværende Indehavers Bedstefader, Mogens Mørch.

Virksomheden begyndtes som almindelig Snedkeri, men gik i 1873 over til Maskinsnedkeri. 1911 nedbrændte Virksomheden, og 1912 opførtes de nuværende Bygninger, der samtidig blev forsynet med alle nødvendige Maskiner.

1887 overtoges Virksomheden af Sønnen Ole Mørch og ved dennes Død i 1910 af den nuværende Indehaver.

Gennem Aarene er Virksomheden vokset betydeligt og er nu en af de største i denne Branche.

Der beskæftiges op til 50 Personer.

Fabrikant Lars Mørch er født i Aalborg den 30. April 1873. Fabrikanten, der forhen har været Medlem af Aalborg Byraad, er for Tiden Formand for Aalborg Snedkerlaug og Næstformand for Trælastindustrifabrikantforeningen i Jylland. Formand for Aalborg Haandværkerforening. I Direktionen for Aalborg Hypothekforening. Formand for Tilsynsraadet i Aalborg Bys og Omegns Sparekasse. Formand for Aalborg Pige- og Drengehjem. Formand for Børneasylet. Formand for Aalborg alm. Understøttelsesforening. Kasserer og Næstformand for Aalborg Tekniske Skole. Kasserer for Aalborg Katedralskoles Studiefond.

HILDING SIMONSEN,
AUTOREPARATION

Den 25. Juli 1932 etablerede Hilding Simonsen et Autoværksted i Absalonsgade 12 i Aalborg.

Begyndelsen var kun i det smaa, men i de Aar, der er forløbet siden Starten, har Forretningen været i fortsat Fremgang, ligesom Kundekredsen er blevet forøget.

Hilding Simonsen har især specialiseret sig som

Automekaniker, men desuden omfatter Forretningen ogsaa Handel med Autotilbehør og en Ladestation. Værkstedet, hvor der beskæftiges 3 Mand, er forsynet med moderne Værktøj og Maskiner.

Simonsen, der er født i Aalborg den 13. Maj 1907, har bag sig en meget grundig Uddannelse som Mekaniker. Han udlærtes i Aalborg hos H. S. Lindhardt i 1928 og har siden arbejdet i København baade paa Fords og Citroëns Fabriker i Sydhavnen.

A. J. KJÆRSGAARDS TRÆVAREFABRIK

For 27 Aar siden — altsaa i 1908 — begyndte Tømrermester A. J. Kjærsgaard en Specialfabrikation af Hjulbøre, som paa Grund af deres udmærkede Afpasning, smukke og solide Udførelse slog stærkt an og vandt sig Kunder over hele Landet. I Aarenes Løb er Virksomheden blevet udvidet med den ene Specialartikel efter den anden. I 1913 konstruerede Kjærsgaard en Hejsestige, som han lod mønsterbeskytte, og som i Aarenes Løb er blevet efterfulgt af utallige Modeller indenfor Stigefabrikationen. En anden Ting, der bør nævnes, er Gymnastikredskaber; ogsaa paa dette specielle Felt har Kjærsgaard haft Held til at fremstille forskellige udmærkede Typer.

A. J. Kjærsgaard, der er født den 5. April 1861, leder trods sin høje Alder selv sin Virksomhed, der nu beskæftiger 10 Personer.

HASSERIS SERVICE-STATION

I 1933 oprettede Indehaveren af Hasseris Service-Station, K. E. Kirkegaard, et Automobil-Reparationsværksted i Skalborg. Han begyndte under smaa Forhold, men oparbejdede i Løbet af kort Tid en saa god Forretning, at han maatte udvide den, og tilsidst, da Rammerne om den sprængtes, maatte flytte til Hasserisvej 2 i Aalborg, hvor »Det forenede Oliekompagni« havde ladet opføre en stor moderne Service-Station med tilhørende Værkstedslokaler. Her beskæftiges nu ialt 4 Mand.

Kirkegaard er Lejer af denne Tankstation og kan stadig notere en jævnt stigende Fremgang. Han har erhvervet sig mange ny Kunder i Aalborg og har samtidig beholdt de allerfleste af sine gamle Kunder fra Skalborg.

K. E. Kirkegaard, der er født den 26. Maj 1911, kom i Lære hos Mekaniker Elitz W. Kruse i Aalborg og udlærtes samme Sted i 1931. Siden arbejdede han for Kruse i et Par Aar, indtil han etablerede sig som selvstændig.

ENGLISH HOUSE

1. Oktober 1918 grundlagde Skrædermester Aage Visse, Nytorv, som Afdeling under sit Skræderi, specielt for Lingeri og Hatte, English House i Østeraagade 2 i Aalborg. Forretningen blev bestyret af den nuværende Indehavers Hustru, Fru Kirstine Bast, der allerede som 15-aarig blev ansat i Forretningen.

I 1927 købte Hr. Sigvard Bast Magasinet, som han fortsatte i den gamle Aand, men nogle Aar efter, i 1934, blev Forretningen underkastet en gennemgribende Ombygning og Modernisering. Der installeredes nyt Inventar, og samtidig oprettedes en speciel Hatteafdeling med egen Afdeling.

Forretningen har været i fortsat Fremgang og betragtes i Øjeblikket som den største Specialforretning indenfor denne Branche i Aalborg. Kundekredsen er stor, saa Firmaet beskæftiger daglig 5 Personer.

Sigvard Bast, der er født den 22. Oktober 1894, har bag sig en solid og meget grundig fagmæssig Uddannelse. Han blev udlært i Brønderslev, var derefter fra 1913—17 ansat i Beklædningsmagasinet »Boston« i Aalborg, kom senere til Magasin du Nords Vesterbro-Afd. i København. I to Aar, fra 1919—21, var han ansat hos Holger Søndergaard, Rønne. Endelig arbejdede han fra 1921 til 27 hos Grundlæggeren af English House, som han, som nævnt, overtog i 1927.

Ved Siden af sin Forretning har Sigvald Bast haft forskellige Tillidshverv. Han er saaledes fhv. Fører for Søspejderne i Aalborg og har fra 1932 været Formand for Senior Troppens Tropsraad. Det kan i denne Forbindelse nævnes, at han stadig er en meget ivrig Sejlsportsmand.

BECH NIELSEN,
MEKANISK ETABLISSEMENT

I Aaret 1912 grundlagde Motorforhandler G. Bech Nielsen i Holbergsgade 15 i Aalborg sin Forretning under Navn af Mekanisk Etablissement. Forretningen omfattede Salg af Automobiler, Motorcykler og Cykler. I denne Ejendom havde Virksomheden til Huse i seks Aar, hvorefter den flyttedes til Vesterbro 9, som var Bech Nielsens egen Ejendom. I 1931, da de store Gadereguleringer fandt Sted paa Vesterbro, blev Ejendommen nedrevet, og Forretningen flyttedes da til de nuværende Lokaler paa Vesterbro 67.

Forretningen er lidt efter lidt gaaet over til udelukkende at forhandle Motorcykler, bl. a. de kendte Mærker A. J. S. og Norton samt Tilbehør og Reservedele, som især sælges til Oplandets Mekanikere.

Paa Værkstedet, hvor der er beskæftiget 2 Svende og 1 Lærling, foretages alle Slags Reparationer indenfor Branchen. Man raader over de mest moderne Maskiner, og i de senere Aar har Bech Nielsen særlig specialiseret sig om Cylinderudslibning og Fremstilling af Kædehjul til Motorcykler. Der fremstilles ogsaa andre Reservedele.

G. Bech Nielsen, der er født den 12. Juni 1884 i Viborg, er udlært Mekaniker og har taget Maskinisteksamen fra Københavns Maskinistskole. Han har foretaget flere Forretningsrejser i Udlandet. Bech Nielsen er i Bestyrelsen for Mekanikerforeningen.

CARL B. JØRGENSEN

Denne Forretning, der er beliggende i Gravensgade 1 A, blev af Indehaveren, Guldsmed Carl Jørgensen, startet i Brønderslev i Aaret 1908. Guldsmed Jørgensen etablerede sig den Gang under ret beskedne For-

hold, men ved et dygtigt og energisk Arbejde lykkedes det ret hurtigt for ham at oparbejde sig en god Forretning med en omfattende og solid Kundekreds. I 1932 flyttede Jørgensen sin Forretning til Aalborg, hvor han startede paany og i de nuværende Lokaler, hvor han foruden selve Udstillingslokalerne ogsaa har et udmærket Værksted. Naar Jørgensen flyttede sin Forretning til Aalborg, var det ud fra den Formening, at den store Kundekreds, han altid har betjent tilfredsstillende og samvittighedsfuldt ogsaa vilde give ham Søgning i Aalborg, foruden at hans Kundekreds vilde blive forøget der, og denne Antagelse har vist sig at være rigtig. Forretningen har i de sidste Par Aar yderligere taget et Opsving, og Jørgensen kan fortsat glæde sig over en god Søgning fra sine gamle Kunder i Brønderslev og Opland.

Carl B. Jørgensen er født i Aalborg den 20. Marts 1888. Sin Læretid udstod han hos Faderen, Guldsmed A. Jørgensen, der drev Forretning i Aalborg. Jørgensen er Kasserer i Aalborg Stifts Guldsmedeforening og har tidligere været Medlem af Brønderslev Huslejenævn og Hjælpekasse.

AALBORG NY AUTOVÆRKSTED

Forretningen blev grundlagt i 1923 af Automekaniker Johan Chr. A. Hansen i Aagade 31. Den var fra Starten baseret paa alt mekanisk Arbejde, men optog senere som Hovedspeciale Reparationer af Automobiler.

I Løbet af de forløbne Aar siden Grundlæggelsen har Forretningen været i stadig Udvikling og tæller nu en stor og solid Kundekreds.

Johan Chr. A. Hansen, der selv arbejder med i sin Forretning, er født i Femlev Sogn ved Mariager den 6. Maj 1890. Sin Læretid udstod han hos Mekaniker S. Petersen i Aalborg. Derefter rejste han til Udlandet og arbejdede i Aarene 1915—20 i Tyskland.

Hansen er Medlem af Auto- og Motorindustriforeningen for Aalborg og Nørre Sundby.

N. C. CHRISTENSEN, JUN.

Fabriken grundlagdes 1913 af N. C. Christensen, der under beskedne Former startede i Algade 28. Forretningen begyndte som Detailhandel og gik først under Verdenskrigen over til Fabrikation af Straa- og Filthatte.

1922 overtoges Virksomheden af Sønnen, den nuværende Indehaver, og samtidig flyttedes Fabriken til Bredegade 16, hvor den installeredes i større og mere tidssvarende Lokaler.

1927 var en ny Udvidelse nødvendig, og Virksomheden flyttedes da til de nuværende Lokaler, Klostertorvet 4.

Fabriken er den eneste i Branchen udenfor København; den beskæftiger op til 20 Personer og leverer Straa- og Filthatte gennem 4 Grossister til de fleste Handlende i Jylland.

Fabrikant Frede Christensen er født i Aalborg den 5. Maj 1892.

CENTRAL-AUTO-VÆRKSTED

Automekaniker Jens Peter Jensen, der nu driver Autoværksted i Danmarksgade 14—16 i Aalborg etablerede sin første Virksomhed i 1931 i Sankelmarksgade 4. Fra Starten var Værkstedet kun indstillet paa Reparationer af Motorkøretøjer, og denne Linie er holdt til Dato. Til Gengæld er der saa godt som heller ikke eet Vognmærke, europæisk eller amerikansk, som Værkstedet ikke kan reparere, og ikke mindst denne Kendsgerning har medvirket til at forøge Kundekredsen.

I Oktober 1934 flyttedes Virksomheden til de nuværende Lokaler i Danmarksgade, hvor den fik Raadighed over et stort, moderne indrettet Værkstedslokale. I Tilknytning til Værkstedet drives et større Garageanlæg samt Handel med Benzin og Olie. Ialt beskæftiger Indehaveren 5—6 Mand.

Jens Peter Jensen, der er født den 7. April 1907 i Aalborg, blev udlært i Faget i det kendte Aalborg Autofirma Elitz Kruse. Han udlærtes i 1926, men arbejdede videre som Svend indtil 1931, da han oprettede sin egen Forretning.

A. H. CHRISTIANSENS ÆGEXPORT

A. H. Christiansen begyndte sin Ægexportforretning i Aaret 1925. Forinden havde han i en Aarrække arbejdet i Mejerifaget saavel herhjemme som i det fremmede.

Det var under beskedne Forhold, Christiansen startede. Forretningen havde ved Starten Lokaler i Borgergade og var dengang udelukkende baseret paa Salg, Opkøb og Preservering af Æg.

Ret hurtigt oparbejdede Christiansen en god Kundekreds, og da han ogsaa blev indarbejdet blandt københavnske Grossister, maatte han snart søge bedre og større Lokaler, i 1933 flyttedes Forretningen derfor til de nuværende Lokaler.

Der beskæftiges 12 Personer, og Forretningen er i stadig Fremgang.

Anton Holger Christiansen er født i Ajstrup pr. Sulsted den 7. November 1895.

C. PEDERSEN,
MEKANISK VÆRKSTED

Carl Pedersens mekaniske Værksted i Grønnegade 45, Vejgaard, Aalborg, grundlagdes i Aaret 1920 og var fra Starten baseret paa Fremstilling af Maskinreservedele, især til Motorcykler, samt Reparation af Maskiner og Motorer. Forretningen har arbejdet sig støt og roligt fremad gennem Aarene og udvidedes i 1922 med et Sidehus, hvor man indrettede en Afdeling for Reparation af Au-



Maskinist C. Pedersen

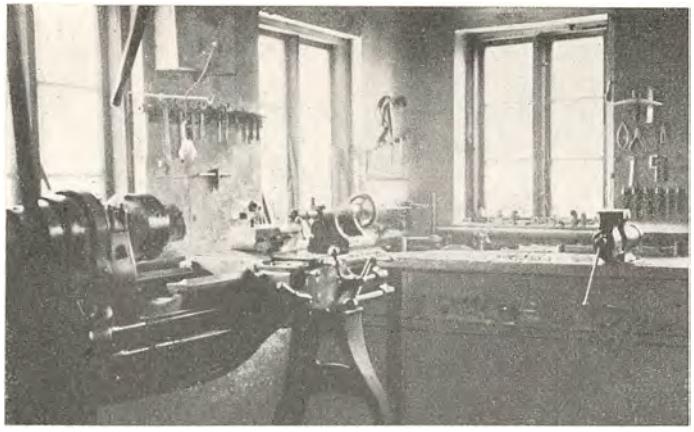

tomobiler. Denne Afdeling er dog senere nedlagt. Carl Pedersen, der er født den 6. April 1888 i Vadum Sogn, har faaet en meget grundig Uddannelse og har bl. a. taget Maskinisteksamen. Sideløbende med sin egen Virksomhed udarbejder han Tegninger til Varmeanlæg for forskellige Firmaer. Han stod i 5 Aar i Maskinlære hos Jørgensen i Fjerritslev og har siden bl. a. arbejdet som Svend hos A/S Brd. Houmøller, Frederikshavn, og paa Motorfabriken »Dencil«, Aalborg, indtil han etablerede sin egen Forretning.

VEJGAARD METALVAREFABRIK

Den nuværende Fabrik paa Estrupsvej 4 etableredes i 1929 under beskedne Forhold i Skolegade i Vejgaard.

Virksomheden voksede hurtigt op, og de derværende Lokaler blev hurtigt for smaa, og Fabriken flyttede da til Estrupsvej, hvor man kunde disponere over egne større og rummeligere Lokaler.

Her installeredes moderne Maskiner, blandt andet et Forsølvningsanlæg, Sliberi, 2 Pressere samt Værktøjsmaskiner.

Fabriken fremstiller hovedsagelig Metalrammer til Fotografier, men udfører dog en Del Standsearbejde for andre Virksomheder.

KJÆR & HERMANN

Den 1. Januar 1922 grundlagde Elektromekanikerne Kjær & Hermann et elektromekanisk Værksted i Sankelmarksgade 17, Aalborg.

Firmaet, der saaledes er af nyere Dato, har forstaaet ved Energi og Initiativ at udnytte de Muligheder, som denne Branche rummer, især kastede man sig over Reparationer af det elektriske Anlæg i Automobiler og Elektro-Maskiner.

Paa Værkstedet i Sankelmarksgade beskæftiges daglig 2 Mand foruden Indehaverne. Selve Værkstedet er forsynet med fuldt moderne Maskiner samt et Specialprøvebord.

Ved Siden af den elektromekaniske Virksomhed har Firmaet Eneforhandling af Delco-Remy Reservedele, samt Lager af elektriske Reservedele for Automobiler.

Indehaverne Kjær og Hermann, der er født henholdsvis den 2. Juni 1892 i Fjerritslev og den 20. Marts 1885 i Viborg, har begge faaet en grundig Uddannelse som Elektromekanikere.

MOTOR-CENTRALEN

v. M. PEDERSEN

Motor-Centralen startedes af Indehaveren den 1. Januar 1929 og var dengang beliggende paa Vesterbro 7—9. Allerede Aaret efter maatte Virksomheden skifte Bopæl; Kommunen skulde udvide Vejen, og Bygningerne maatte nedrives. Forretningen flyttedes da til dens nuværende Beliggenhed Vesterbro 20—24, og her har den til Huse i store lyse og moderne Lokaler.

Firmaet er aut. General Motors Forhandler og Reparatør, men reparerer ellers alle Automobilmærker.

Til Firmaet hører endvidere Tankanlæg samt en Del Garager. Der beskæftiges ca. 30 Personer. Indehaveren, M. Pedersen, er født i Vraa den 15. Juli 1894.

WILHELM STAUN A/S

Den 20. Maj 1846 startede Wilhelm Staun det landskendte Klædefirma i Aalborg. Wilhelm Staun førte Forretningen frem til et efter Datidens Forhold ret stort Firma. Ved hans Død fortsatte hans Enke Forretningen under Ledelse af Sønnen, den senere Konsul Louis Staun.

Det var under beskedne Forhold, at Wilhelm Staun begyndte sit Firma, og set med Nutidens Øjne var Forholdene ogsaa ret beskedne indtil omkring 1880.

Konsulen prøvede omkring Aarhundredskiftet at oprette en Filial i København. Denne blev senere indraget.

Ved Konsulens Død i 1909 blev Firmaet omdannet til et Aktieselskab med Direktør O. Poulsen, der i 1893 var begyndt som Lærling i Firmaet, som Leder. Ved Direktør Poulsens Død i 1930 omdannedes Aktieselskabet, og Grosserersocietetets tidligere Formand, Grosserer H. Klitgaard, København, valgtes ind i Bestyrelsen. Grosserer Klitgaards Søn, Valdemar Klitgaard, fik overdraget Ledelsen.

Firmaet Wilhelm Staun A/S er Landets ældste Kollektionsforretning. Under Direktør Valdemar Klitgaards Ledelse synes der at være opstaaet en ny og større Tid for det gamle Firma, idet Kundernes Antal Landet over stadig forøges.

Direktør Valdemar Klitgaard er født i København den 13. November 1896.

H. MUNK

CYKLE- OG SYMASKINEFORRETNING

H. Munks Cykle- og Symaskineforretning er den ældste i Aalborg indenfor denne Branche. Forretningen etableredes i Aaret 1900 af Cyklehandler N. K. Jensen, der drev den til 1930.

Paa det Tidspunkt overtog den nuværende Indehaver Firmaet. Han lod kort efter Butikken bygge om, saa den nu fremtræder som et smukt moderne Lokale. Hertil hører eget Værksted, hvor der ialt beskæftiges 3 Mand.

Forretningen forhandler Cykler, Cykledele, Symaskiner og Radio. Endvidere har Munk Eneforhandling af Nimbus og Husquarna Motorcykler.

Munk har fra en beskeden Begyndelse drevet Forretningen saameget frem, at han nu gennemsnitlig sælger ca. 100 Cykler aarligt. Kundekredsen findes i Aalborg og Opland.

H. Munk, der er født den 10. Marts 1903 i Valshave i Gurreby Sogn, er uddannet som Kleinsmed og Mekaniker, og har bl. a. arbejdet som Værkfører i København.

G. GUNDERSEN

SMEDIE- & MASKINFABRIK

G. Gundersens Smedie- & Maskinfabrik grundlagdes den 17. Marts 1925 i Holbergsgade 16, hvor den endnu har til Huse. Virksomheden begyndte under meget smaa og alt andet end ideelle Arbejdsforhold, men Gundersen, der gik ind til Konkurrencen med en solid faglig Ballast, arbejdede snart sin Forretning saa meget op, at han kunde lade installere moderne Maskiner og tekniske Hjælpemidler i sit Værksted, der for øvrigt hele Tiden har holdt Trit med Udviklingen.

Firmaet har som Speciale valgt Reparationer af Bageri- og Slagterimaskiner. Desuden er man Specialist i Aabning af dirkefri Pengeskabe, og har som saadan rakt mangt et Firma en hjælpende Haand, hvis man har mistet en Nøgle eller glemt Laasens Kombination. Forøvrigt udfører Firmaet ogsaa Jernkonstruktioner af enhver Art.

Smede- og Maskinmester G. Gundersen er født i Aalborg den 28. Marts 1897. Han kom i Smede- og Maskinlære i 1911 i M. Sturs Maskinfabrik i Aalborg. Som Svend arbejdede han bl. a. paa Chr. F. Justesens Maskinfabrik, paa Motorfabriken »Dencil« og paa Buaas' Maskinfabrik, hvor han udlærtes i 1916, og paa Cementfabriken Danmark.

Gundersen er meget kendt i Sportskredse som Bryder. Han er saaledes dansk og jydsk Mester i Brydning. Desuden er han Sekretær for Aalborg Atletklub.

THOMSENS STUKKATURFABRIK



Stukkatør
Jens Ankjær Thomsen

Den nuværende Stukkaturfabrik i Brandstrupsgades 12 i Aalborg grundlagdes oprindelig i Rantzausgade 3 af Jens Ankjær Thomsen den 23. Februar 1933 og var da baseret paa Stukarbejde i Gibs, hovedsagelig Gesimser og Rosetter.

Forretning fik en god Start, og det viste sig snart, at Lokalerne i Rantzausgade var for smaa, hvorefter hele Virksomheden flyttede til sin nuværende Beliggenhed allerede 3/4 Aar senere. Stukkaturfabriken har siden Starten været i fortsat Udvikling, og en ny Udvidelse er forestaaende i nær Fremtid.



Blandt Farvehandlere, Tapetserere og Murermestre i Nordjylland tæller Fabriken sine fleste Kunder, men ogsaa i mange Nybygninger i Aalborg har man fundet Anvendelse for dens Fabrikata.

Indehaveren, Jens Ankjær Thomsen, der er født den 12. December 1896 i Dronninglund, er udlært som Stukkatør hos Scheidig i Aalborg og har siden arbejdet i 8 Aar hos Jens Rasmussen & Sønner, Aalborg.

A. MICHELSEN

AUT. INSTALLATØR

I Aaret 1931 overtog Fru Agnes Michelsen, der er den eneste kvindelige Installatør i Aalborg, Installatør H. M. Rasmussens Forretning, Peder Barkesgade 17, som hun i Løbet af faa Aar og med exam. Overmontør Marius Christensen som Førstemand har drevet frem til en anerkendt Position indenfor denne Branche i Aalborg.

Firmaet har en meget stor Kundekreds og tæller blandt Kunderne saa store Virksomheder som Cementfabriken Danmark, Dansk »Eternit«-Fabrik. Fru Michelsen har ogsaa haft Arbejdet paa en Del store Nybygninger i Aalborg.

I 1932 flyttede Forretningen til de nuværende Lokaler i Sankelmarksgade 12, og her beskæftiges nu 7 Personer foruden Indehaversken.

Fru Agnes Michelsen, der er født i 1884 i Sparkjær, har Autorisation som Installatør.

STRØG-KONDITORIET

Det kendte Strøg-Konditori i Bispensgade 4, Aalborg, der nu ejes af Bagermester Holger Heesch, etableredes i November 1933 af Bagermester Bomberg, men overtoges allerede Aaret efter af Heesch, den 1. Oktober 1934.

Foruden Strøg-Konditoriet ejer Heesch fire Filialer i selve Aalborg By. En af disse er Indehaverens tidligere Forretning.

Holger Heesch, der er født den 30. Juli 1892 i København, har i Løbet af forbavsende kort Tid oparbejdet en stor Virksomhed, der nu beskæftiger 21 Personer, og hans Konditori, Restaurant og Bagerier er kendt i store Kredse.

J. HILMAR HENRIKSEN

J. Hilmar Henriksens Bageri i Niels Ebbesensgade 18 i Aalborg etableredes i Aaret 1924 af Bagermester Chr. Christensen. Forretningen, der omfatter baade Bageri og Conditori, blev i Løbet af Aarene arbejdet godt ind i Kundernes Bevidsthed og særdeles nu da den nye Indehaver, J. Hilmar Henriksen, har overtaget den, er der god Fremgang, og Forretningens Omsætning er stadig stigende.



Bagermester
J. Hilmar Henriksen

Bagermester Henriksen, der er født i Brønderslev den 21. Juli 1909 og som er uddannet som Bager og Conditor hos Harboe Larsen i Aalborg, har allerede gjort sig ualmindelig afholdt blandt Kunderne i Kvarteret.

VULKANISERINGSANSTALTEN »NOVEX«

Den 7. April 1933 etablerede Vulkanisør Aage Olesen en Vulkaniseringsanstalt paa Vesterbro i Aalborg. En bedre Beliggenhed kunde han næppe have valgt for sin Virksomhed, der her har alle Betingelser for at kunne skabe sig en god Position, især naar Vesterbro engang bliver helt færdig.

Forretningen, der er indrettet efter de mest moderne Principper, omfatter alt indenfor Bilbranchen med Hensyn til Reparationer og har Paalægning af Slidbaner som Hovedspecialitet.

Indehaveren, Aage Olesen, der er født i Frejlev den 24. Oktober 1905, er uddannet som Vulkanisør i Aalborg. Han har tidligere været Chauffør.

Forretningen tæller allerede en stor og solid Kundekreds baade i Aalborg og i Hjørring Amt.

KØBMAND CHR. H. OLESEN



Købmand Chr. H. Olesen



Købmand Folmer Chr. Olesen

Købmand Chr. H. Olesen grundlagde sin Forretning i Aaret 1901 paa samme Plads, hvor den endnu er beliggende.

Aar for Aar er Omsætningen steget, og Kundekredsen, der stadig er i Fremgang, har bevirket stadige Udvidelser.

I 1934 optoges Sønnen, Folmer Chr. Olesen, der er født i Aalborg den 27. April 1907, som Faderens Kompagnon, og i Fællesskab leder de nu begge den gamle og ansete Forretning.

Købmand Chr. H. Olesen, der er født den 18. August 1876, har i Aarenes Løb røgtet en lang Række Tillidshverv. Han er for Tiden Formand for Handelsforeningen af 1879, Næstformand for Centralorganisationen af Købmandsforeninger i Jylland, Bestyrelsesmedlem i De samvirkende Købmandsforeninger i Danmark, Bestyrelsesmedlem i Aalborg Handelsstandsforening, Medlem af Handels- og Landsretten, i Direktionen for Aalborg Hypoteksforening og i Aalborg Banks Repræsentantskab. I 1929 blev Købmanden udnævnt til R. af Dbg.

HAVEFRØKONTORET

Under ret beskedne Forhold startedes ovennævnte Forretning som Markfrøforretning i Aaret 1918. I 1921 foretoges en større Udvidelse, og samtidig flyttedes til de nuværende Lokaler i Slotsgade 6.

Samme Aar optoges Salg af Havefrø, der ligesom den øvrige Handel, solgtes til Omegnens Landboere. Siden 1923, da Markfrøafdelingen solgtes fra, har Firmaet udelukkende drevet Handel med Havefrø og dermed beslægtede Artikler direkte til Gartnere og Købmænd overalt i Landet, og har i de forløbne Aar opnaaet en meget stor Omsætning i disse Artikler.

Der beskæftiges i Firmaet i Sæsonen 25 Personer.

Firmaet har siden 1918 været ledet af Indehaveren, Købmand Carl Jensen, der er født i Mariager den 26. Maj 1885.

EDV. JENSEN & M. CHRISTIANSEN

I Østre Havnegade 10 i Aalborg oprettede Blikkenslagermester Edvard Jensen den 19. December 1925 et lille Værksted, hvor han gav sig i Kast med Fremstilling af Kobberplatter. Ved Flid og Sparsommelighed arbejdede Jensen sig snart op fra dette beskedne Grundlag og kunde indenfor et kortere Tidsrum udvide Værkstedslokalerne til det dobbelte. Samtidig udvidede han sin Virksomhed til ogsaa at omfatte Bygningsarbejde, Tækning med Kobber, Installation af W. C.er og Badeværelser samt Centralvarme-Installation.

Indenfor denne Branche er Edv. Jensen nu en anerkendt Kapacitet, og han har i Aarenes Løb haft adskillige betydelige Arbejder som Installatør i Aalborg, især i de nye Ejendomme paa Vesterbro.

I 1924 var Forretningen blevet saa omfattende, at Edv. Jensen maatte optage cand. polyt. M. Christiansen i Firmaet som Kompagnon, og man var nu i

Stand til, foruden de allerede nævnte Specialiteter, ogsaa at udføre moderne Ventilationsanlæg. De to Mænd har suppleret hinanden paa allerbedste Maade og har i Forening udført en Række store Arbejder i Aalborg, bl. a. Installationer paa flere Boligkomplekser.

Firmaets Stifter, Edvard Jensen, er født den 13. Juni 1895 i Rakkeby ved Hjørring. Han er udlært Blikkenslager og har taget Vand- og Gasmestereksamen. Siden 1927 har han været Medlem af Bestyrelsen for Blikkenslagerlauget i Aalborg.

Edv. Jensens Kompagnon, Ingeniør cand. polyt. Martin Christiansen, er født i Kettrup ved Fjerritslev den 5. November 1904.

JOH. WIND & SØN

Nuværende Indehavers Fader, Johan Wind, begyndte som Kleinsmed i St. Hansgade i Aaret 1893. Kort Tid efter flyttedes Værkstedet til Danmarksgade 18, hvor Ejendommen købtes i 1897.

1914 optoges H. M. Wind som Faderens Kompagnon, og forinden havde han i nogle Aar opholdt sig i Hannover, for der at sætte sig ind i Elektricitetsbranchen.

Firmaet er i Aarenes Løb oparbejdet betydeligt og hører nu til Nordjyllands førende indenfor Elektricitetsbranchen.

1921 afgik Joh. Wind ved Døden, og H. M. Wind har siden drevet Firmaet som Eneindehaver.

LUIGI FRANCESCHINI

TERRAZZO, MOSAIK

Luigi Franceschini grundlagde sin Virksomhed i Esbjerg Aaret 1911 som Fabrik for Fremstilling af Terrazzoarbejde, saasom Montering af Badeværelser, Trappegange, Trappetrin, færdige Gasborde etc. Materialerne importeres direkte fra de store Marmorbrud i Italien samt en Del fra Württemberg i Tyskland.



Terrazzomester
Luigi Franceschini

Ved Grundlæggelsen havde Virksomheden til Huse i Norgesgade, men i 1929 erhvervedes Ejendommen i Strandbygade, hvortil Virksomheden flyttedes. Der raades her over tip-top moderne indrettede Værksteder, ligesom der er installeret alle moderne Maskiner, der drives ved elektrisk Kraft.

I Juli Maaned 1933 flyttedes Forretningen fra Esbjerg til Aalborg. Franceschini har paa Vesterbro i Aalborg udført store Arbejder.

Det er lykkedes Indehaveren ved et energisk og maalbevidst Arbejde at drive Forretningen frem til den nuværende gode Position. Han er nu i Stand til at give Beskæftigelse til 5—6 Personer.

Luigi Franceschini, der er født den 24. Februar 1892 i Italien, har faaet sin Uddannelse ved Faget i sit Hjemland. Han kom til Danmark i Aaret 1911 og etablerede sig her. Han har nu dansk Statsborgerret.

CYKLEHANDLER

GUNNAR CHRISTENSEN

Gunnar Christensens Cykleforretning, »Det gamle Hus«, i Borgergade 34, Aalborg, der hører til en af Byens førende, især som Reparationsværksted, etableredes i Aaret 1927 af Christensen i et Kælderlokale i samme Ejendom, hvor Forretningen nu har til Huse. I 1929 ombyggedes Kælderen til Butik, og Aaret efter blev Værkstedet Genstand for en Række Moderniseringer, saaledes at det nu fremtræder i en yderst hensigtsmæssig Skikkelse.



Cyklehandler
Gunnar Christensen

Forretningen, der navnlig har specialiseret sig i Autogensvejsning, Slaglodning og Fabrikation af Tricykler og større Bagagebærere, beskæftiger 2 Mand om Vinteren og 4 Mand i Sæsonen foruden Indehaveren.

Indehaveren, Gunnar Christensen, er født den 10. Marts 1899 i Brønderslev. Han udlærtes som Kleinsmed og er saaledes i Besiddelse af en stor fagmæssig Indsigt, som han tilfulde udnytter under sin nuværende Virksomhed. Før han begyndte som selvstændig, var han i ca. 10 Aar ansat ved Aalborg Skibsværft, hvor han arbejdede som Smeder.



LAURITZ NIELSEN

I en af de ældste og smukkeste gamle Købmandsgaarde i Aalborg, den kendte Thorupske Gaard paa Nørregade, etablerede nuværende Grosserer Lauritz Nielsen i Aaret 1909 en blandet Købmandsforretning, som han drev i 12 Aar. I denne Periode lykkedes det ham ved et energisk og effektivt personligt Arbejde at arbejde sin Forretning saa meget i Vejret, at den blev en af de førende indenfor Branchen i Aalborg.



Grosserer
Lauritz Nielsen

I 1921 afstod Lauritz Nielsen denne Forretning for helt at hellige sig en gros Handel med Specialartikler i Kolonial samt Agenturforretning, og paa dette Grundlag har han siden drevet Forretning. Samtidig med, at Lauritz Nielsen gik over til Agentur- og en gros Forretning, oprettede han en Aalborg-Afdeling for Nordisk Kaffe Kompagni, København, og denne Afdeling har været en afgjort Sukces.

Firmaet udvidedes mere og mere, og i 1928 købte Lauritz Nielsen Ejendommen Rørdalsvej 8, hvor han samtidig indrettede et nyt og moderne Kaffebrænderi. Foruden Agenturet for Kaffekompagniet har Lauritz Nielsen senere faaet Agentur og Kørsel for De forenede Margarinefabriker for hele Nordjylland.

Virksomheden beskæftiger i Øjeblikket 14—16 Personer.

Grosserer Lauritz Nielsen, der er født i Nørhalne den 16. August 1882, har faaet sin handelsmæssige Uddannelse hos afdøde Grosserer St. Stensen i Aalborg. Han har derefter været Førstemand hos Købmand Chr. Hjorth, Aalborg, og hos Momme & Secher i Grenaa, begge Steder i 4 Aar.

Endvidere kan nævnes, at Lauritz Nielsen er Medstifter af og Hovedaktionær i A/S Aalborg Olie- og Benzin Co., der stiftedes i 1931. Grosserer Lauritz Nielsen er Formand for Bestyrelsen.



CYKLE-LAGERET

Harald Nedergaards Cykleforretning paa Vesterbro 48 i Aalborg grundlagdes i 1929 i en gammel Ejendom paa Vesterbro. Tre Aar efter, i 1932, maatte Forretningen flytte, da de store Gadereformer paa det Tidspunkt var i fuld Gang paa Vesterbro. Virksomheden henflyttedes saa til den store, nye Ejendom, hvor den nu har til Huse.



Cyklemekaniker
H. Nedergaard

Man fik her Raadighed over større Lokaler, saavel Butiksom Lager-Kælder og Værkstedsplads, og her beskæftiges nu ialt tre Mand.

Indehaveren, Harald Nedergaard, der er født i Studsgaarde den 20. August 1895, er en dygtig og driftig Mand, der ved Flid og Energi har forstaaet at arbejde sig frem indenfor sin Branche.



Han er uddannet som Cyklemekaniker, tillige nogle Aar ved Handlen og har staaet i Lære hos sin Fader i Bramminge.

HAKON BIRK

FRUGT- & SUKKERVARER EN GROS

I Aaret 1928 etablerede Købmand Hakon Birk en Forretning, omfattende Frugt en gros og Sukkervarer og Konserves i Skipper Clementsgade i Aalborg. Forretningen var fra Starten baseret paa Import og Salg af udenlandsk Frugt, som Birk importerede for egen Regning, medens Sukkervareafdelingen nærmest kom ind under Begrebet »Nebengeschäft«.

Firmaet begyndte ret smaat, men i de forløbne Aar har Købmand Birk ved energisk Virksomhed bragt sin Omsætning godt i Vejret. Kundekredsen tæller hovedsagelig Detaillister i Aalborg By. Forretningen beskæftiger i Øjeblikket 5 Personer.



Grosserer Hakon Birk

Købmand Hakon Birk, der er født i Astrup den 20. April 1887, er uddannet som Landmand, men blev senere Bestyrer for Grosserer Otto Jacobsens Frugt en gros, Hjørring, Filial i Aalborg, hvorefter han selv nedsatte sig som selvstændig i denne Branche.

CYKLEHANDLER

TH. CHR. THOMSEN

Th. Chr. Thomsens Forretning, der omfatter Cykler, Cykledele, Barnevogne og Radio samt Symaskiner, blev etableret i Vesteraa 17 i Aaret 1916. Her havde den kun til Huse i kort Tid, idet Ejendommen skulde nedrives. Den flyttedes derfor til Vesterbro, hvor den var i en halv Snes Aar. Ogsaa her maatte den flytte paa Grund af Ejendommens Nedrivning. Efter endnu en Flytning rykkede Forretningen ind i de nuværende Lokaler i Danmarksgade 3.



Cyklehandler
Th. Chr. Thomsen

Trods den omskiftelige Tilværelse har Forretningen stadig udviklet sig, og i Øjeblikket hører den til en af de førende indenfor Branchen i Aalborg. Kunderne findes i baade Aalborg og Hjørring Amter. Foruden de nævnte Specialiteter beskæftiger Forretningen sig ogsaa med alle Reparationer indenfor disse Grupper.

Cyklehandler Th. Chr. Thomsen, der er født i Nørre Uttrup den 24. Januar 1885, er Medlem af Bestyrelsen for Oplysningsforeningen for Aalborg-Nørre Sundby.

AALBORG KAFFE- OG THEHANDEL

I det gamle »Hotel Dania«s Ejendom paa Bispensgade grundlagdes den 24. Marts 1885 en Kaffe- og Thehandel en gros og en detail af Købmand Fr. Brorsen. Da Hotellet senere blev ombygget, udvidedes Forretningen, men alligevel blev Lokalerne efterhaanden for smaa, og i 1905 flyttede den til Kongensgade 4, hvor den havde til Huse i femten Aar, hvorefter den flyttede til Nytorv 8, hvor den nu residerer under de bedst mulige Forhold.

Firmaet raader her over et stort Butikslokale og Kontor samt over en ret omfattende Lagerplads i Til-



Købmand Fr. Brorsen



Købmand Th. Nielsen

knytning til hvilken, der er bygget Brænderi, som er forsynet med moderne Maskiner og indrettet efter de mest hygiejniske Principer. Desuden har Firmaet sit eget store Pakhus ved Aalborg Havn.

I 1927 optog Grundlæggeren Købmand Thorvald Nielsen, der tidligere har drevet selvstændig Virksomhed i Aalborg, som Kompagnon i Firmaet, der i Øjeblikket beskæftiger 15 Personer.

Forretningen, der omfatter Kaffe og The en gros og en detail, er den ældste i Aalborg indenfor denne Branche. Dens Kundekreds strækker sig over hele Nordjylland, hvor især en gros-Afdelingen er kendt.

Firmaets Grundlægger, Købmand Fr. Brorsen, er født i Nordborg paa Als den 4. Juni 1862 og er uddannet ved Handelen i Fredericia. Hans Kompagnon, Købmand Thorvald Nielsen, er født i Viborg den 2. April 1887. Han har faaet sin handelsmæssige Uddannelse i Viborg og har fra 1910 drevet selvstændig Købmandsforretning i Aalborg.

Fr. Brorsen varetager selv Firmaets Indkøbsafdeling, mens Th. Nielsen forestaar den daglige Ledelse af Virksomheden i Aalborg.



AALBORG OLIE- OG BENZIN KOMPAGNI A/S

Dette Selskab, der blev grundlagt i 1931 med den nuværende Leder, Poul Jørgensen, som Forretningsfører, var fra Starten lagt an paa direkte Salg til Olie- og Benzinstationer i Nordjylland.

Firmaet arbejdede sig hurtigt frem og har siden Starten forøget sin Omsætning ret betydeligt. Det beskæftiger i Øjeblikket ikke saa faa Mennesker ved Depoterne og Tank-Stationerne i Nordjylland. Kontoret findes paa Rørdalsvej 8 i Aalborg og Depot og Lager i Niels Juelsgade.

Forretningsfører Poul Jørgensen, under hvem den daglige Ledelse sorterer, er født i Aalborg den 5. August 1900. Han tog Realeksamen i 1916 og var derefter i U. S. A. i Aarene 1917—24, hvor han uddannedes ved Handelen. Fra 1924—27 var han Repræsentant for Dansk Engelsk Benzin og Petroleums Kompagni, Aalborg. Derefter var han i 3 Aar Bestyrer af samme Selskabs Depot i Køge.

I 1931 knyttedes han, som ovenfor nævnt, til det nystiftede Aalborg Olie- og Benzin Kompagni A/S som Forretningsfører. Aktieselskabets Formand er Grosserer Lauritz Nielsen, Rørdalsvej 8. Grosserer Lauritz Nielsen er Medstifter af og Hovedaktionær i Selskabet.

LEO V. NIELSEN

Den nu saa kendte Guldsmedebutik i Reberbansgade 7 i Aalborg grundlagdes oprindelig som decideret Urmagerforretning af den nuværende Indehaver, Leo V. Nielsen, i Aaret 1921. Det varede imidlertid ikke længe, før Leo V. Nielsen optog Guld- og Sølvvarer i Forretningen, og omkring 1923 omdannedes Forretningen til udelukkende at omfatte Guld- og Sølvvarer.

Forretningens Start foregik under meget beskedne Forhold, men den arbejdede sig hurtigt frem, saaledes at den nu er udvidet til den dobbelte Størrelse og har til Huse i fuldtud moderne indrettede og monterede Lokaler. Til Forretningen hører Værkstedet, hvor alt indenfor Faget fremstilles; dens Specialitet er Forlovelsesringe.

Guldsmed Leo V. Nielsen er født i Aalborg den 9. August 1888, Søn af Uhrmagermester F. M. Nielsen, Aalborg.

A. HVILLUM
SUKKERVAREFABRIK

A. Hvillums Sukkervarefabrik, Ved Stranden 9 i Aalborg, har trods de faa Aar, den har bag sig, allerede skabt sig en saadan Position indenfor Branchen i det nordlige Jylland, at man med god Grund kan karakterisere den som en Virksomhed i absolut Udvikling.

Den grundlagdes i Aaret 1933 af Fabrikant A. Hvillum og beskæftigede i den første Tid 5 Personer. Produktionen var paa samme Tidspunkt ca. 5000 Kilo pr. Maaned. Nu er de tilsvarende Tal 10 Personer og en maanedlig Produktion paa 15.000 Kilo.

Der fremstilles alt indenfor Sukkervarebranchen, og de færdige Produkter sælges til Købmænd og Grossister i Aalborg By og Opland, der berejses af to Repræsentanter.

Fabrikant A. Hvillum, der er født i Horsens den 18. Juni 1905, er uddannet som Købmand i Silkeborg, hvor han ogsaa har taget Handelseksamen. I en Periode paa 6 Aar har han desuden virket som Handelsmand i Canada.

M. KJÆRS
SMEDIE- OG MASKINFABRIK

Blandt de større Virksomheder indenfor denne Branche maa i første Række nævnes M. Kjærs Smedie- og Maskinfabrik, der grundlagdes i Aaret 1914 af den nuværende Indehaver, Fabrikant M. Kjær, og som fra en ganske lille Oprindelse har arbejdet sig frem til at blive en af de førende Virksomheder indenfor Faget.


Fabrikant M. Kjær

Fabrikant Kjær etablerede sit første Værksted i Ejendommen Vesteraagade 18, hvor han beskæftigede en Arbejdsstyrke paa 5 Mand. Fire Aar efter købte han den overfor liggende Ejendom, Nr. 15, nedrev en til denne hørende Sidebygning og opførte paa dens Plads den nuværende Maskinfabrik. — Virksomheden har siden været Genstand for flere Udvidelser og Ny-Installationer af moderne Maskiner, saa den hele Tiden har været i Trit med Udviklingen. Den beskæftiger i Øjeblikket op til 40 Mand.

Reparation af Maskinanlæg er Firmaets Specialitet, men iøvrigt fremstilles alle ønskede Maskiner, og efter at Grundlæggerens Søn, Ingeniør cand. polyt. Thorkild Kjær, indtraadte i Virksomheden som Driftsingeniør i 1932, udvidede man yderligere Arbejdsomraadet til ogsaa at omfatte Udførelse af større Staalkonstruktioner og Maskinanlæg. Det kan i denne Forbindelse nævnes, at Fabriken i de senere Aar har haft adskillige store Arbejder, bl. a. »Aalborg-Hallen« paa Nordjydsk Udstilling, Jernkonstruktionen til Elektricitetsværkets Ensretterstation og Arbejde for Firmaet Kampmann & Kjerulf ved Bygningen af den ny Limfjordsbro.

Fabrikant M. Kjær, der er født i Harboøre den 5. Oktober 1878, er uddannet som Maskinist i Marinen i Aarene 1895—1901, tog derefter 2. Del af Maskinisteksamen og sejlede i Koffardifart som Maskinmester til 1907. Derefter var han ansat ved Frederikshavns Skibsværft som Værkfører indtil 1913, og efter en kort Tid at have været knyttet til Aalborg Skibsværft begyndte han i 1914 for sig selv.

Fabrikanten er Formand for Bestyrelsen for Nordjydsk Bank og Formand for Aalborg Marineforening. Han er desuden udnævnt til R. af D.

Grundlæggerens Søn, Ingeniør Thorkild Kjær, er født i København i 1904. Han uddannedes som Ingeniør og tog Eksamen fra Polyteknisk Læreanstalt i 1929. Han har senere arbejdet som Ingeniør dels i Brasilien fra 1929—31 og dels i Kina i 1931—32.

HENRY VILLEFRANCE

Henry Villefrance's Stenhuggeri, Algade 40 i Aalborg, grundlagdes i Aaret 1903 af Stenhuggermestrene Chr. og Johannes Villefrance, der oprettede det som en Filial af Hovedforretningen i Nørre Sundby. Virksomhedens Produktion var fra første Færd baseret paa Tilvirkning af Gravmonumenter og Gravplader, og Firmaet arbejder efter samme Plan i Dag. Dog er der i de senere Aar, efter 1933, ogsaa optaget Bygningsarbejde i Granit, Marmor og Sandsten. Raavarelageret findes i Nørre Sundby, og nu tager Indehaveren selv Granitblokke hjem fra Bornholm til Forarbejdning, hvorved der spares en Del.

Forretningens Grundlæggere drev denne til 1933, da Stenhuggermester Henry Villefrance overtog den. Samtidig blev den udskilt fra Nørre Sundby-Forretningen, og den har siden været drevet som selvstændig under Henry Villefrances Ledelse. Siden Overtagelsen har den været i fortsat Fremgang, og Kundekredsen findes nu ikke alene i selve Aalborg By, men ogsaa over store Dele af Nordjylland.

Stenhuggermester Henry Villefrance, der er født den 30. November 1895 i Nørre Sundby, er uddannet som Stenhugger hos sin Fader og har senere foretaget Studierejser til Norge og Sverige. Han er Skuemester i Prøvekommissionen i Aalborg og nærliggende Byer.

»PRESSEJERNET«

Det første Tøjpresseri her i Landet efter amerikansk System blev etableret i Aalborg af den nuværende Indehaver af Presseriet »Pressejernet«, Chr. Jensen, i Aaret 1922.

Forretningen blev fra allerførste Dag en stor Sukces. Den Maskine, som Chr. Jensen lod installere i sin Forretning, Nytorv 14, var opfundet i Amerika i 1921. Allerede Aaret efter havde Jensen anskaffet sig denne Nyhed, som han lod anbringe lige indenfor Vinduet, saaledes at Folk fra Gaden kunde følge dens Virksomhed. Tilstrømningen af Kunder var saa stor, at der flere Gange maatte etableres Politivagt. Siden Starten er Kundekredsen blevet større og større, og Forretningen har faktisk Kunder over hele Landet.

Der er i Mellemtiden dukket mange Forretninger op Landet over i samme Branche, ogsaa de nødvendige Maskiner fremstilles nu herhjemme, men i de første 8 Aar var Chr. Jensen den eneste i denne Metier i det nordlige Jylland.

Chr. Jensen, der er født den 31. Juli 1879 i Løgstør Sogn, er oprindelig uddannet ved Handelen, gik saa senere over til at opkøbe Fisk til Eksport og en gros Forhandling, indtil han etablerede sig i ovennævnte helt nye Branche i 1922.

I Øjeblikket beskæftiger Forretningen, der paatager sig alt indenfor Presning i det hele taget, 4 Personer.

MALERMESTER P. CHR. NIELSEN

I Aaret 1927 begyndte Malermester P. Chr. Nielsen som selvstændig Mester i Reberbansgade 35. Han valgte straks som Specialitet Bygnings-, Møbel- og Skiltemaling og var paa det Tidspunkt saa godt som alene om dette Speciale.

I 1933 flyttedes Værkstedet til Løkkegade 8. Siden har Forretningen været i fortsat Udvikling og beskæftiger nu ialt 4 Mand. I Oktober 1934 flyttede man igen, denne Gang til Kastetvej 59, hvor Værkstedet nu har til Huse.

Malermester Peter Chr. Nielsen, der er født i Aalborg den 14. Juli 1897, udstod sin Læretid hos Malermester Hugo Petersen, Aalborg. Han udlærtes i 1916 og arbejdede derefter i Aarene til 1927 hos Malermester Anthon Nielsen i Aalborg som Svend.

JENS MOGENSEN

DIVAN- OG MADRASFABRIK

I Aaret 1914 grundlagde Fabrikant J. Mogensen en Sadelmager- og Tapetsererforretning i Danmarksgade 88, Aalborg. Begyndelsen var ret beskeden, og Mogensen beskæftigede den første Tid kun 2 Personer. I 1919 flyttedes Virksomheden til Møllegade, og i Aa-



rene 1927—28 var Mogensens Svigersøn Medindehaver, men driver nu selvstændig Forretning i Danmarksgade 18. I 1928 flyttedes Divan- og Madrasfabriken til sin nuværende Beliggenhed, Danmarksgade 55. Senere har flere Udvidelser dog været nødvendige, og man beskæftiger nu til Stadighed 4—6 Mand. Forretningen omfatter Fabrikation og Polstring af alle Arter af Madrasser, Divaner, Ottomaner o. l., og Virksomheden har i de forløbne Aar vundet sig et kendt og anset Navn, saaledes at Kundekredsen nu ikke alene findes i Byen, men ogsaa overalt i Oplandet.

Fabrikant Jens Peter Mogensen er født i Vokslev den 1. Februar 1880. Han var oprindelig ved Landbruget, men kom saa i Lære som Sadelmager og begyndte egen Forretning kort efter at være udlært.

MIKAEL CHRISTENSENS ENKE & CO.

Det kendte Sten- & Billedhuggeri grundlagdes i Aaret 1863 af Stenhuggermester Borregaard paa Hjørnet af Hasserisgade og Vesterbro. Nogle Aar senere overgik Firmaet til Søren Poulsen, der atter i 1908 overdrog Forretningen til Stenhuggermester Mikael Christensen.

Paa det Tidspunkt var Forretningen udelukkende baseret paa Tilvirkning af Gravmonumenter og Gravplader. Mikael Christensen døde i 1912, hvorefter hans Enke, den nuværende Indehaver, Enkefru Amalie Christensen, overtog Forretningen, hvis Ledelse hun overgav til en Bestyrer. I 1918 optoges Sten- og Billedhugger Carl Sørensen som Kompagnon i Firmaet.

Under dette Kompagniskab blev det nuværende Stenhuggeri oprettet, saaledes at Forretningen nu ogsaa omfatter enhver Art Bygningsarbejde indenfor Granit og Sandsten. Gravmonumenterne er dog stadig Firmaets Hovedspeciale.

I 1930 afgik Carl Sørensen ved Døden, og siden har Fru Christensen ført Forretningen videre i Samarbejde med dens nuværende egentlige Leder, Stenhuggermester Hans Chr. Christensen, en Søn af afdøde Chr. Christensen.

Forretningen, hvis Kundekreds hovedsagelig findes i Aalborg og Opland og som i Øjeblikket beskæftiger ialt 6 Mand, har nu til Huse i ny og moderne Lokaler paa Vesterbro.

Stenhuggermester Hans Chr. Christensen, der er født i København den 7. November 1898, er uddannet i Faget i Faderens Forretning. Han har senere arbejdet i København i den Ancherske Marmor Forretning og foretog derefter en femaarig Rejse til Udlandet, hvor han arbejdede i Tyskland, Østrig, Schweitz, Italien og Tjekkoslovakiet. Efter Hjemkomsten var han en Aarrække Bestyrer for Stenhuggermester Ernst Nielsens Forretning i Randers.

Fru Amalie Christensen er født i Oue den 18. November 1875.

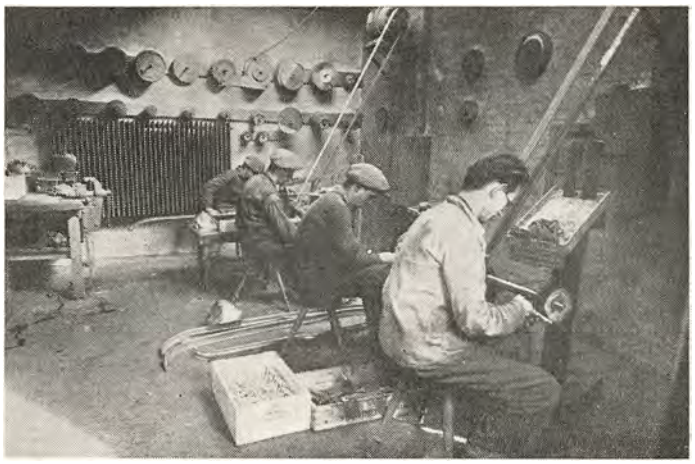

Indehaveren, Fabrikant Aage Steffensen, der er født i Aalborg den 1. April 1902, er uddannet som Kommis hos Isenkræmmer A. C. Johansen i Aalborg. Han har taget Eksamen fra Grønnegades Aftenhandelsskole i Aalborg og foretog i 1934 en Studierejse til Tyskland, hvor han bl. a. opholdt sig hos Firmaet Langbein-Phanhauser-Werke A. G. i Leipzig.

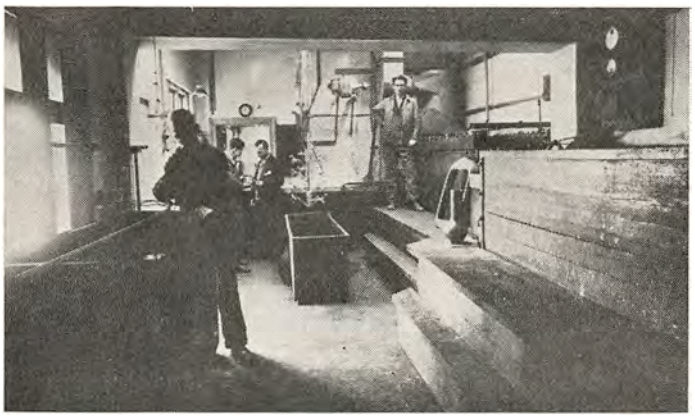

NORDJYDSK FORNIKLINGS- OG FORCHROMNINGSANSTALT

Denne Virksomhed, som var den første indenfor sin Art, der oprettedes mellem Aarhus og Skagen, grundlagdes i Aaret 1932 af Fabrikant Aage Steffensen, der begyndte i Nyhavnsgade 24, hvor Forretningen endnu har til Huse, under ret beskedne Forhold. Paa det Tidspunkt arbejdede Anstalten mest med Fornikling, der stadig er dens Hovedspecialitet, og opnaaede hurtigt saa gode Betingelser paa dette Omraade, at Virksomheden kunde udvides. Den første Udvidelse fandt Sted Aaret efter Starten og ved samme Lejlig oprettedes en ny Afdeling for Forchromning, der monteredes med et tiptop moderne Forchromningsanlæg.



Fabrikant
Aage Steffensen

Virksomheden, der nu beskæftiger ialt 12 Personer, har vundet sig en sikker Plads i Kundernes Bevidsthed, og disse findes ikke alene i Aalborg By men i hele Nordjylland. Fornikling og Forchromning af Automobiler, Butiksmontrer, Staalmøbler og Sanitetsartikler er de Hovedgrupper, man især beskæftiger sig med.

L. K. KRISTENSEN

I Langholt etablerede Cyklehandler L. K. Kristensen i Aaret 1899 en Cykleforretning, som han femten Aar senere flyttede til Aalborg, hvor den nu er beliggende i Danmarksgade 53.



Cyklehandler
L. K. Kristensen

Forretningen har siden Starten været i fortsat Fremgang, og den stigende Omsætning har nødvendiggjort flere Udvidelser. I 1927 fandt en større Udvidelse Sted, saaledes at Forretningen nu raader over en Butik paa 50 Kvadratmeter, et Værksted paa 45 og et Lagerlokale paa ca. 150 Kvadratmeter. Ogsaa i 1932 blev der foretaget Udvidelser.

Forretningen, der beskæftiger ialt 5 Mand, handler med Cykler og Cykledele saavel en gros som en detail samt Radio. Desuden har man Eneforhandling af »Elgin«, »Birmingham«, »Energi« og »Continental« m. fl.

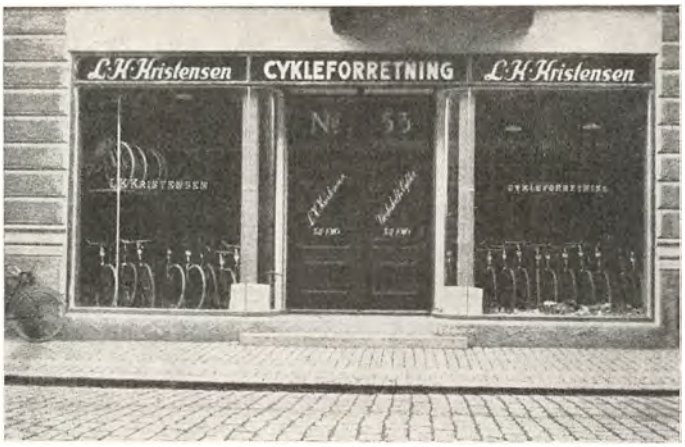

Cyklehandler L. K. Kristensen, der er født den 24. April 1879 paa Blokhusegnen, er udlært som Smed, men har faaet Kursus som Cyklemekaniker.

L. K. Kristensen er Medlem af Menighedsraadet i Frue Sogn og sidder i Bestyrelsen for »Bethesda«.

AALBORG MONUMENT- OG CEMENTVAREFABIK

Denne Virksomhed grundlagdes i Aaret 1906 af Fabrikant I. C. Bukke, der fra første Færd lagde Produktionen an paa Fremstilling af Skraasten, Pladestativer, Sokler og Støttesten til Marmor- og Granitplader.

Firmaets Produktion er siden Starten blevet udvidet betydeligt paa flere Omraader, ligesom man har taget nye Opgaver op til Løsning. I 1931 begyndte man at fabrikere marmorerede Vægfliser, Gasbordsplader m. m., som udføres i dansk Cement, og en Række Bygningsmaterialer, der ogsaa udføres i marmoreret dansk Cement.



Fabrikant J. C. Bukke



Fabrikant A. J. Bukke

I 1927 startede J. C. Bukke i Kompagni med Kaj Frederiksen Firmaet »Aalborg Sten- og Billedhuggeretablissement« paa Vesterbro 39 i Aalborg. Denne Virksomhed fremstiller udelukkende Gravsten og Gravplader og tæller sine Kunder i Aalborg og Opland.

Fabrikant Bukke staar til Stadighed som den Ledende indenfor de to Firmaer, hvis Opblomstring i første Række skyldes hans Dygtighed og Initiativ. Den

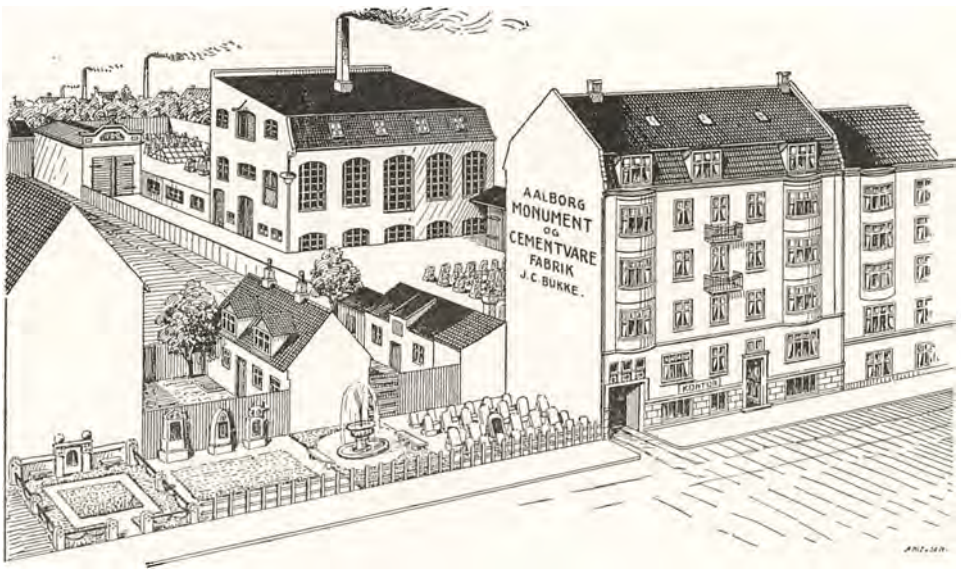

Disse Frembringelser solgtes i de første Aar kun en detail, men i Aaret 1909 begyndte I. C. Bukke at arbejde paa at udbrede sine Produkter til større Kredse, og dette Arbejde er for saa vidt kronet med Held, som Firmaet nu har Kunder ikke alene i hele Jylland, men ogsaa paa Fyn og Sjælland inclusive København.

I 1914 kom Grundlæggerens Søn, A. J. Bukke, i Lære i Forretningen, og i 1925 indtraadte han i denne som Medindehaver.

daglige Ledelse af de to Firmaer forestaas derimod af Kaj Frederiksen, der forestaar Etablissementet paa Vesterbro, og A. Bukke, som er knyttet til Cementvarefabriken i Løkkegade. Indenfor Branchen i Aalborg hører de to Forretninger absolut til de største og førende. Fabrikant J. C. Bukke, der er født i Havndal den 23. Juni 1874, er udlært som Murer. Han kom i Lære i 1893 hos Murermester Laursen i Randers og har siden 1910 virket som selvstændig Murermester.

NØRRE SUNDBY

Nørre Sundby, der allerede i Slutningen af det 17. Aarh. omtales som en »Flække« og 1856 blev Handelsplads, har siden 1. Januar 1900 været Købstad.

Tiden for Byens Oprindelse er ukendt, men Stedet har allerede i Oldtiden været beboet.

Byen har haft en enestaaende stærk Vækst gennem det 19. Aarh. og navnlig i dettes sidste Del, efter at Jærnbanen var kommen; den tilførte Byen en betydelig Del af Vendsyssels Handel. Men størst har Væksten dog været efter 1900, da Byen var blevet Hjemsted for meget store industrielle Foretagender som de to Cementfabriker, Svovlsyre- og Superfosfatfabriken foruden mange andre Virksomheder, og Byen har da i særlig Grad faaet Præg heraf.

Havnen er udbygget paa en udmærket Maade, og Byen kan nu tjene som Havneby for en større Del af Vendsyssel; man har haft stor Fordel af de Bestræbelser, der fra Aalborgs Side gennem mange Aar har været øvet for Forbedringen af Besejlingsforholdene i Limfjorden uden dog at have bidraget noget hertil, og Aalborgs Handel har ofte følt sig besværet af Konkurrencen fra denne driftige Naboby og ønsket en Sammenslutning i kommunal Henseende. — Byens Indbyggerantal er 6913.

NØRRESUNDBY TØMMERHANDEL A/S

Tømmerhandelen er grundlagt af L. Klitgaard omkring 1880. Klitgaard ledede Firmaet til 1916, hvorefter det omdannedes til Aktieselskab og med Direktør J. Holst som Leder.

1926 tiltraadte Direktør T. Cortes og 1931 Grosserer J. E. Jensen (Indehaver af Nørre Sundby Jern- og Støbegodsforretning) som ansvarlig Meddirektør. Tømmerhandelen blev indtil da nærmest drevet som en sideløbende Forretning til Klitgaards store Købmandshandel og har først taget rigtigt Opsving i de senere Aar.

Firmaet beskæftiger fast 20 Personer, men er i Sæsonen oppe paa ca. 60 Personer.

Kundekredsen, der i Aarenes Løb er steget betydeligt, besøges regelmæssigt af Firmaets 3 Rejsende.

1. April 1935 fratraadte Direktør T. Cortes, og Grosserer J. E. Jensen, der i Forvejen ejede Halvdelen af Aktiekapitalen, overtog da Resten, hvorefter Grosserer J. E. Jensen nu fortsætter som Enedirektør.

KØBMAND A. RIIS

Den Forretning, som Købmand A. Riis nu driver, grundlagdes i Nørre Sundby efter Byens Brand i 1863 af Købmand Schou, der er Fader til Indehaverne af de kendte »Schous Sæbehuse«. I 1918 købte A. Riis Forretningen, som da havde til Huse i en gammel Købmandsgaard »Schaushaus« i Søndergade. Paa Grund af den ny Limfjordsbros Bygning i 1932 blev denne gamle Gaard imidlertid nedrevet, og Forretningen flyttede da ind i den Købmand L. Klitgaard tidligere tilhørende Købmandsgaard, Søndergade 7.

Siden Købmand A. Riis overtog Firmaet i 1918, har Omsætningen været i konstant Stigning. Der beskæftiges 20 Personer i den daglige Virksomhed, og der føres alt indenfor Kolonial, Korn, Foderstoffer, Markfrø samt Brændsel. Kundekredsen findes over hele Nordjylland.

Købmand A. Riis er født paa Mors den 15. Oktober 1885.

NØRRE UTTRUP LERVAREFABRIK

Nørre Uttrup Lervarefabrik er et typisk Eksempel paa, hvorledes en fra Begyndelsen beskeden Virksomhed gennem Aarene kan udvikle sig til at blive en moderne, velindrettet Fabriksvirksomhed, der er i Kontakt med Tiden og samtidig bevarer Følingen med gamle, solide og haandforarbejdede Arbejde, hvis Kvalitet har været kendt og anerkendt i en lille Menneskealder.



Lervarefabrikant K. Røgild

Fabriken grundlagdes som almindeligt Pottemageri i 1840 af P. K. Røgild, der begyndte i samme Ejendom, hvor Virksomheden residerer den Dag i Dag, men under ret primitive Forhold. I 1875 overtoges Pottemageriet af Sønnen, P. Kristian Røgild, som drev det helt til Aaret 1916, da tredie Generation rykkede ind paa Indehaverpladsen, nemlig den nuværende Ejer K. Røgild. Det kan i denne Forbindelse nævnes, at fjerde Generation, Indehaverens 18-aarige Søn, allerede er knyttet til Forretningen.

Udviklingen er ikke foregaaet i store Spring, men jævnt og sikkert under de skiftende Indehaveres Ledelse. Der er foretaget flere Udvidelser og Ombygninger af det oprindelige Værksted, og for nogle Aar



siden opførtes en stor Tilbygning til den ene Fløj. For kort Tid siden foretoges endnu en Udvidelse for at faa Plads til en ny Ovn. Denne bliver dobbelt saa stor som den, der haves, og det er Meningen, at Produktionen skal fordobles, naar denne Ombygning er færdig. Fabriken raader i øvrigt over en elektrisk Valsemaskine, som finælter det Ler, der modtages fra Teglværket i Helligsøe i Thy, da dette Ler har en udmærket Konsistens. Et lille Begreb om Virksomhedens Størrelse faar man, naar man hører, at der er 2 Værksteder paa 80 × 15 Alen. Her er til Stadighed beskæftiget 7 Mand samt midlertidigt ansatte Arbejdere. Fabrikens Produktion hviler udelukkende paa Fremstilling af Nyttebrugsgenstande, Krukker, Fade, Skaale etc., som alle laves i Haanden. Der fabrikeres ogsaa en Masse Urtepotter, indtil 5000 Stk. pr. Dag, men disse laves paa en automatisk Urtepotte-Presser.

Lervarefabrikant K. Røgild, der nu leder det gamle Familieforetagende, har paa den smukkeste Maade ført Slægtens haandværksmæssige Traditioner op til Dato og faaet Virksomheden i en sund og sikker Gænge. Han er født den 26. December 1891 i Nr. Uttrup og har lært Pottemageri hos sin Fader. Senere har han arbejdet i København i nogen Tid.

MADSEN & MUMM

Madsen og Mumms Møbelfabrik, der nu har til Huse i Kongensgade 4 i Nørre Sundby, i den gamle Træskofabrik Vendsyssel's Ejendom, grundlagdes i Aaret 1927 i Vinde af Snedkermestrene Chr. Madsen og H. C. Mumm.

Virksomheden var fra Starten lagt an paa Fabrikation af Klædeskabe og Kommoder, og denne Linje er blevet fulgt i de følgende Aar. Møblerne udgaar fra Fabriken i umalet Stand og aftages af Forhandlere over hele Jylland.

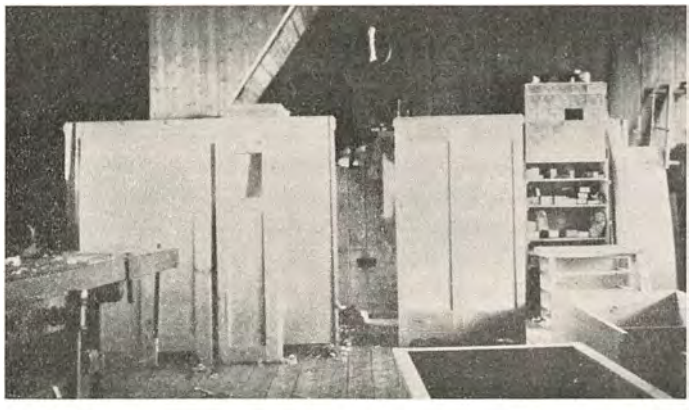

I 1932 flyttede Fabriken til Nørre Sundby, hvor den indrettedes under mere hensigtsmæssige Former. Bl. a. installeredes ved denne Lejlighed et fuldstændig moderne Maskinanlæg, der drives ved elektrisk Kraft.

Aaret efter fratraadte Snedkermester Chr. Madsen, hvorefter den anden Grundlægger, H. C. Mumm, overtog Fabriken for egen Regning. Han har siden med stor Dygtighed ledet den stadigt voksende Virksomhed, der efterhaanden har oparbejdet en stor Kundekreds i Jylland.

Hans Christian Mumm, der er født den 23. Maj 1906 i Bøvling, er udlært som Snedker og har staaet i Lære i Ulfsborg.



C. KLITGAARD & SØN

Denne Forretning er grundlagt 1878 af C. Klitgaard, og var da baseret paa Garveri og Læderhandel. Garveriet nedlagdes i 1914, hvorefter der fortsattes med Læderhandel alene i nogle Aar.

1920 optoges Sønnen, den nuværende Indehaver, i Firmaet og blev ved C. Klitgaards Død i 1924 Eneindehaver. 1934 paabegyndtes Garveriet atter og samtidig paabegyndtes en Afdeling for Farvning af Skind.

Firmaet beskæftiger 12 Personer.

Eskild Klitgaard er født i Nørre Sundby den 30. December 1894. Han er handelsuddannet og har i et Par Aar opholdt sig i Tyskland.

BRØDRENE NIELSEN

Paa Byens bedste Plads, det trafikale Centrum Torvet, grundlagde Brødrene Nielsen den 21. November 1918 en Guldsmedebutik med tilhørende Værksted.

De to Brødre drev Forretningen til Aaret 1932, da den nuværende Indehaver, Guldsmed Hugo Nielsen, overtog Firmaet, som han i øvrigt havde bestyret for Faderen fra 1930.

Forretningen omfatter alt indenfor Guld- og Sølvsmedearbejde samt Gravørarbejde. Desuden har man i de senere Aar kastet sig over Fremstilling af Bronce-Dørplader med ophævede Bogstaver. Det er en Artikel, som allerede har vundet almindelig Udbredelse.

Paa Værkstedet, hvor der beskæftiges 3 Personer, forarbejdes desuden en Del Broncevarer til en gros Handel.

Hugo Nielsen, der er født den 21. November 1905 i Aalborg, har faaet sin første Uddannelse hos sin Fader og har senere arbejdet forskellige Steder i København.

MASKINFABRIKEN »NILKRON«

Denne anerkendte Virksomhed er grundlagt af Indehaveren, Fabrikant Einar Nielsen i Aaret 1917.

Fabrikens Specialitet har siden Starten været todelte Staalpladeremskiver, hvoraf man har haft en endog meget stor Fabrikation, der leveres over hele Landet.

Fabriksbygningerne, der i Aarenes Løb gentagne Gange er ombygget og udvidet, er forsynet med alle Nutidens moderne Maskiner, og der beskæftiges dagligt 10 Personer.

Fabrikant Einar Nielsen, der i ca. 25 Aar har siddet i Repræsentantskabet for Aalborg Haandværkerforening og Skydeselskab, er født i Vrejlev Sogn den 12. April 1878.

TRÆSKOFABRIKEN »ELLEHØJ«

En Virksomhed, der trods dens kun femaarige Eksistens allerede har faaet et kendt Navn og en stor Kundekreds, er Træskofabriken »Ellehøj« i Nørre Sundby.



Fabrikant N. P. Nielsen

Den grundlagdes i Aaret 1930 af den nuværende Indehaver, Fabrikant N. P. Nielsen, og begyndte under smaa Forhold med faa elektrisk drevne Maskiner. Forretningen maatte imidlertid allerede udvides et Par Aar efter Starten, og ved samme Lejlighed installeredes et moderne Maskinanlæg, der drives af en Dieselmotor.

Fabriken, der fremstiller Træsko og Kapsko, og hvis Kunder tælles blandt Købmænd og Trælandlere i hele Nordjylland, beskæftiger i Øjeblikket 10 Mand. Omsætningen er i fortsat Stigen. Fabrikant Nielsen ejer Grunden, hvor Virksomheden er beliggende, ca. 2 Tdr. Land, og købte desuden i 1934 en tilstødende Grund, saaledes at Fabriken nu raader over et større Areal i Tilfælde af yderligere Udvidelser.

Fabrikant N. P. Nielsen, der er født den 18. Februar 1887, er uddannet som Træskoarbejder.

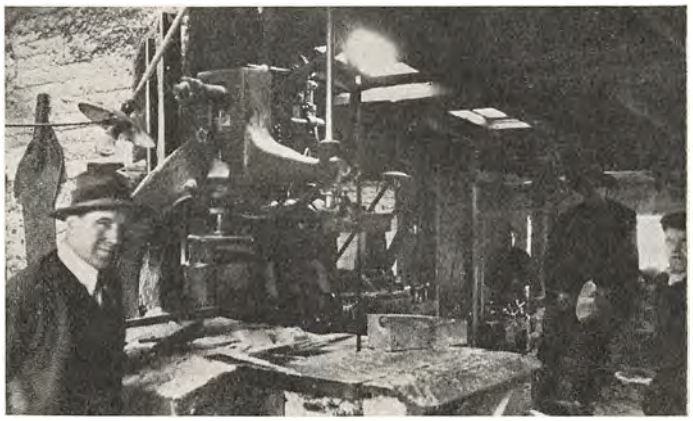

K. SØRENSEN

I September 1925 etablerede Automekaniker K. Sørensen under meget beskedne Forhold et Autoværksted i Vestergade 29. I Værkstedet var der kun Plads til en enkelt Vogn, og mekaniske Hjælpemidler fandtes overhovedet ikke. Sørensen overvandt dog alle Vanskeligheder og arbejdede sig saa stærkt frem, at han allerede Aaret efter kunde flytte Værkstedet til langt større og bedre indrettede Lokaler i Strandgade 7.



Automekaniker K. Sørensen

I 1932 flyttede han igen, denne Gang til det store Garagekompleks »Nilkron«, Nørregade 3, hvor Sørensen indrettede et i alle Henseender tip-top moderne Værksted, indrettet efter de sidste Principper paa dette Omraade: hydraulisk Luft og Vognløfter, Autogensvejsning, Ladestation og moderne Maskiner og Værktøj. Her beskæftiges nu 6 Mand. Sørensen har Overenskomst med »Ford« og General Motor som aut. Reparatør, men iøvrigt modtages alle Mærker til Raparation. Den raader ogsaa over et stort Lager af Gummi og Reservedele.

Automekaniker K. Sørensen, der gennem Aarene





har samlet en stor og stadig voksende Kundekreds, er født i Odense den 19. Marts 1904. Hans Læretid strakte sig over 6½ Aar, idet han lærte dels hos Beslagsmed Christensen ved Grenaa og dels i det store Aalborgfirma Elitz W. Kruse. Senere har han bl. a. arbejdet hos H. H. Kjærulff og A. M. Andersen & Søn i Aalborg.



NØRRE SUNDBY AUTOVÆRKSTED

Hvor den nye Limfjordsbro nu fører ind til Nørre Sundby grundlagdes i Aaret 1924 et Autoværksted af Mekaniker Jørgen Nielsen. Han drev det i fem Aar, hvorefter den nuværende Indehaver, P. A. Pedersen, overtog det og siden har arbejdet det godt i Vejret.

I 1932 maatte Pedersen vige Pladsen, som blev inddraget i det ny Broanlæg. Han flyttede derefter til Vesterbrogade 7, hvor Forretningen nu har til Huse. Værkstedet er forsynet med diverse moderne Installationer som elektrisk Pumpe, Grav og Autogensvejseapparat og beskæftiger i Øjeblikket 4 Mand.

P. A. Pedersen har allerede fra Starten specialiseret sig om Reparation af meget store Lastautomobiler og Traktorers. Da Forretningen er i stadig Vækst er en større Udvidelse derfor forestaaende, og den vil blive gennemført i Løbet af Sommeren 1935, naar den rette og mest ideelle Plads er fundet.

Automekaniker P. A. Pedersen, der er født i Dronninglund den 6. April 1896, er udlært i Branchen hos Autoforhandler E. Gravesen i Dronninglund og har gaaet paa Teknisk Skole.

CHR. WRAAES EFTF.

Denne Virksomhed hører til en af Landets ældste indenfor Branchen, idet den er grundlagt for over 100 Aar siden. I 1924 blev den købt af nuværende Indehaver, Fabrikant Wilh. Nielsen, der i de forløbne Aar har foretaget forskellige Ombygninger og omlagt Fabrikationen en Del.

Firmaet drives som Smede-, Maskin- og Karosserifabrik, endvidere forhandles Centralvarmeanlæg, Bygningsartikler samt Jernkonstruktioner.

Beskæftigelsesgraden paa Fabriken er variabel, men normalt beskæftiges ca. 20 Personer.

Fabrikant Wilh. Nielsen er født i Husum Sønderjylland den 8. Januar 1888. Han har faaet sin Uddannelse i Faget og har i et Par Aar været beskæftiget i Tyskland.

Fabrikanten er Bestyrelsesmedlem i Aalborg Smedelaug, i Nørre Sundby Haandværkerforening samt i Nørre Sundby Byraad siden 1929.

NIELS NIELSEN
HUDER OG SKIND

Firmaet grundlagdes i Aaret 1893 af Søren Skipper i Nørregade 10 og dreves da udelukkende som Vinhandel. Senere udvidedes Virksomheden imidlertid til ogsaa at omfatte Køb og Salg af Huder og Skind.

Den nuværende Indehaver, Købmand Niels Nielsen, optoges i Forretningen i 1920 som Kompagnon og arbejdede sammen med Skipper i 2 Aar, hvorefter Firmaets Stifter trak sig tilbage, og Nielsen blev Eneindehaver.

Han fortsatte Traditionen tro med baade Vinhandel og Handel med Huder og Skind. I 1934 udskiltes Vinafdelingen dog fra den øvrige Virksomhed og overdroges til Vinfirmaet P. Weile & Søn, Aalborg, som nu driver Forretningen videre under det gamle Firmanavn S. Skipper & Co.

Niels Nielsen kastede sig derefter for Alvor over Handelen med Huder og Skind, der opkøbes i Nordjylland, men videresælges til Grossister og Garverier over hele Landet. Firmaet har ogsaa en Del Eksport.

Indehaveren, der er født den 14. Januar 1873 i Smidstrup Sogn, har faaet en meget grundig handelsmæssig Uddannelse. Han udlærtes i Kolonial hos Købmand Carl Bertelsen i Aarhus, tog Handelseksamen fra Grüners Handelsacademi i København og var senere ansat hos Cloos & Co. i Frederikshavn. Siden har han desuden været beskæftiget i større Korn- og Foderstof-Forretninger i København.

PETERSVÆRK CEMENTSTØBERI

Petersværk Cementstøberi er en meget omfattende Virksomhed, der er grundlagt i Aaret 1898 af P. Nielsen, som stadig driver den. P. Nielsen begyndte med Cementstøberi og et mindre Landbrug paa 8 Tdr. Land. For ca. 15 Aar siden optoges Handel med Trælast og Bygningsartikler, og Firmaet har i de forløbne

Aar erhvervet sig en ret omfattende Kundekreds ogsaa indenfor disse Artikler.

Virksomhedens Hovedartikel er dog stadig Cementvarer, i Særdeleshed Rør i alle Dimensioner.

Der beskæftiges nu 25 Personer.

Cementstøber P. Nielsen, der i mange Aar har været Taksationsmand for Hypothekforeningen i Aarhus, er født i Vestbjerg pr. Hvorupgaard den 5. Februar 1860.

AUG. JENSEN & CO.

Blandt de større Virksomheder i Nørresundby indtager Aug. Jensen & Co.s Stenhuggeri & Monumentetablissement en fremtrædende Plads.

Virksomheden grundlagdes i September 1910 paa Nørregade af Aug. Jensen, men allerede Aaret efter



flyttede den til Havnegade og samtidig optoges Stenhuggermester H. M. Sonne som Kompagnon.

Forretningen var fra første Færd baseret paa Gravmonumenter og Bygningsarbejde og begyndte under ret beskedne Forhold. I de første Aar anvendte man saaledes udelukkende Haandkraft til Forarbejdning af Raamaterialet, men de to Indehaveres Initiativ gjorde sig snart gældende baade paa det tekniske og det kommercielle Omraade. Der installeredes nye, moderne Maskiner, og Virksomheden udvidedes til ogsaa at omfatte Slibning og Polering af Gravmonumenter og Forarbejdning af alle Slags Marmorarbejde.

Da den ny Limfjordsbro blev bygget i 1931 maatte Firmaet flytte til sin nuværende Beliggenhed, hvor der opførtes moderne Kontor- og Butikslokaler. I Øjeblikket raader Virksomheden over ca. $^1/_2$ Td. Land Plads, og den beskæftiger daglig 15 Personer.

De to Mænd, der har Æren for at have drevet Etablissementet frem til den anerkendte Position, det nu indtager, ikke mindst i Kundekredsens Bevidsthed, er Stenhuggermestrene Aug. Jensen og Hans Michael Sonne. Aug. Jensen er født den 5. August 1883 i Hasle og uddannedes som Stenhugger paa Hammerværket paa Bornholm. H. M. Sonne er ogsaa født paa Bornholm, i Allinge den 29. December 1872 og uddannedes som Stenhugger i sin Fødeby.

Firmaets Kundekreds strækker sig over hele Nordjylland og hertil kommer et stort direkte Salg til Forhandlere rundt om i Landet.

NORDJYDSK MØBELFABRIK

Denne Virksomhed er oprindelig startet i Brovst i Aaret 1910 og blev som almindelig Snedkeri drevet der i ca. 20 Aar.

I 1930 købtes Grunden, hvorpaa Virksomheden nu er beliggende, og samme Aar opførtes de nuværende Fabriksbygninger. Disse, der er paa 2 og 3 Etager, er opført efter vor Tids moderne Principper, ligesom de er forsynet med alle moderne Maskiner, Centralvarmeanlæg m. m.

Fabriken beskæftiger 8 Personer, og der fremstilles hovedsagelig Egetræsmøbler, som faktisk leveres over hele Landet.

Indehaveren M. C. Henriksen er født i Hurup den 11. Maj 1887.

NORDJYLLANDS GALVANISERINGSANSTALT

Den eneste Specialvirksomhed i Jylland Nord for Limfjorden indenfor denne Branche er Nordjyllands Galvaniseringsanstalt, der grundlagdes i Aaret 1931 af Galvanisør og Kleinsmedemester Hugo Groth.

Forretningens første Lokaliteter var ret beskedne, men paa det Tidspunkt beskæftigede man sig ogsaa udelukkende med Galvanisering. Indenfor dette Felt oparbejdede Groth imidlertid hurtigt en saa stor Forretning, at han maatte flytte fra Cementvej, hvor Forretningen etableredes, til de nuværende større og moderne indrettede Lokaler i Vesterbrogade 7. Samtidig udvidedes Virkefeltet til ogsaa at omfatte Kleinsmedie og Bygningsarbejde.

Hugo Groth, der er født i Odense den 14. Marts 1898, er udlært som Kleinsmed og Galvanisør hos Smedemester H. Wilkens i Odense. Han arbejdede siden ved en Række store Virksomheder her i Landet og rejste derefter til Amerika, hvor han opholdt sig i en halv Snes Aar, og hvor han saa og lærte meget indenfor sit Fag. Efter Hjemkomsten etablerede han sin egen Virksomhed i Nørre Sundby for at udnytte sine Erfaringer til Gavn for denne Gren af dansk Industri. Hugo Groth kastede sig især over Fabrikation af forskellige Galvaniseringsartikler, bl. a. Hængejern for Slagterier. Det er ogsaa blandt Slagterierne, at Firmaet har Størsteparten af sine Kunder.

Forretningen beskæftiger i Øjeblikket 3 Mand under Indehaverens Ledelse.

LERVAREFABRIKEN NR. UTTRUP
NR. UTTRUP PR. NØRRE SUNDBY

Under meget smaa Forhold etablerede Pottemager E. L. Pedersen i Aaret 1882 den Virksomhed, hvis Produkter nu er kendt over hele Landet. Den grundlagdes i Nr. Uttrup, og Pedersen var alene Mand paa Værkstedet, hvor han med Haanden fremstillede Lerpotter. Paa dette beskedne Grundlag arbejdede han sig frem ved Flid og Ihærdighed, og der tilvejebragtes i Aarenes Løb saa gode Arbejdsresultater, at da den nuværende Indehaver, Grundlæggerens Søn, Vald. Pe-

dersen, overtog Forretningen i 1913, da E. L. Pedersen ønskede at trække sig tilbage, beskæftigede den flere Personer, og dens Produkter havde vundet Ry i vide Kredse for deres gode Kvalitet.

Vald. Pedersen har siden Overtagelsen videreført Forretningen i det traditionelle haandværksmæssige Spor, som Faderen havde angivet. Han har dog samtidig ogsaa forstaaet at tage den moderne Teknik i sin Tjeneste, idet han har lagt hele Produktionen an paa en mere rationel Drift. Allerede i E. L. Pedersens Tid blev Fabrikken udvidet og forbedret, men da Udviklingen fortsatte med raske Skridt, maatte der nye Udvidelser til, dels i 1914 og dels i 1926. Ved denne sidste Lejlighed installeredes en stor, moderne Kulovn til Brændingen. Samtidig forsynede man Virksomheden med forskellige tekniske Hjælpemidler, bl. a. en Urtepottemaskine, som kan fabrikere indtil 5000 Urtepotter om Dagen, samt en Maskine til Inddrejning i Gibsform. Paa denne Maskine kan der laves alle mulige Arter Krukker, Fade, Skaale, Gratinsfade, Mælkekander etc., og Arbejdet udføres med en saadan Fuldkommenhed, at de færdige Produkter er fuldstændig ens.

Til Tilberedning af Leret, der hidtil er opgravet paa Brønderslevegnen, raader Fabrikken over en elektrisk Æltemaskine.

I de sidste Aar har Fabrikant Vald. Pedersen eksperimenteret en Del med Fremstilling af Keramik, og han har allerede opnaaet saa gode Resultater, at han vil fortsætte denne Fabrikation i Fremtiden sideløbende med den almindelige Fabrikation af Brugsgenstande. Det er hovedsagelig Smaavaser, Askebægre, Skaale og Lysestager, der fremstilles i Keramik, og Pedersen har knyttet Forbindelser med udenlandske Firmaer, hvortil disse Varer skal eksporteres.

Fabrikant Vald. Pedersen, der er født i Nr. Uttrup den 25. Februar 1886, har lært Pottemagerfaget hos sin Fader og har desuden senere arbejdet hos den kendte Keramiker Hansen Lillerød samt paa flere Keramikfabriker rundt om i Landet.

Vald. Pedersen var tidligere i Bestyrelsen for Sundby-Hvorup Sogns Hjælpekasse. I Øjeblikket er han Medlem af Sundhedskommissionen.

LØGSTØR

Løgstør var fra først af et Fiskerleje, senere en Handels- og Ladeplads, hvor der allerede 1523 var Toldsted. Fiskerlejet synes særlig at have blomstret i det 16. Aarh., da Sildefiskeriet var paa sit højeste; 1568 kunde Kongen saaledes udskrive 150 Baadsmænd i Løgstør og omliggende Fiskerlejer.

Det gjorde Aalborg en Del Afbræk, ligesom de andre Smaabyer ved Limfjorden; 1552 forbød Kongen Sildesaltning ovenfor Løgstør, og 3. Juli 1598 blev der paa Grund af Klager fra Aalborg nedlagt kgl. Forbud mod, at den drev Købmandshandel med Korn, Kramvarer o. s. v.; i det 17. Aarh. aftog Sildefiskeriet stærkt; i 1716 købte Byen en Del øde Ryttergods og fik derved Mulighed for Avlsbrug.

Købmandshandel blev stadig drevet, til Skade for Aalborg, en Indberetning 1735 klagede over det og ikke mindst over, at Byen drev endog drev Søhandel paa Norge, ligeledes var det Aalborg, der fik forpurret, at den blev Købstad, da den søgte om det.

Vel siges Byen at have haft et gammelt Friheds-brev paa at føre Handel, hvilket i Ildebranden 1747 skal være blevet fortæret.

Ifølge Lov af 7. April 1899 er Løgstør blevet Købstad fra 1. Januar 1900. Indbyggerantallet er 2734.

AKTIESELSKABET BANKEN FOR LØGSTØR OG OMEGN

Dette Pengeinstitut stiftedes den 3. Oktober 1891 i Løgstør med en Aktiekapital paa Kr. 50.000. Det fik først til Huse i lejede Lokaler i Fjordgade og var her indtil Aaret 1929, da den nuværende Bankbygning opførtes. I Aarenes Løb har Bankens Virksomhed udvidet sig over flere Felter, og i Øjeblikket andrager Aktiekapitalen Kr. 300.000.

Bankens nuværende Direktør er T. A. Wermuth, der er født i Brederød ved Frederiksværk den 3. Decem-

ber 1870. Direktøren blev eksam. juris i 1890, det følgende Aar var han Bogholder i Bjerre-Hatting Herreders Sparekasse, derefter indtil 1895 i Kronborg vestre Birks Sparekasse. I Oktober 1897 nedsatte han sig som Sagfører i Skive og 1. November 1899 i Løgstør. 1. Februar 1908 blev han Direktør for nærværende Bank. Derefter har han haft hele sin Virksomhed i Løgstør, hvor han har været Byraadsmedlem siden 1913 og Borgmester siden 1915. Først i 1933 trak han sig tilbage fra dette ærefulde Hverv.

LØGSTØR BYS OG OMEGNS SPAREKASSE

Paa Initiativ af Købmand Michael Simonsen, Garver W. Müller, Herredsfuldmægtig Andersen, alle Løgstør, og Proprietær J. C. Tvergaard, Næsborggaard, samt Gaardejerne Niels Sørensen, Sønderlade, og Jens Chr. Jensen, Kølby, stiftedes dette Pengeinstitut i Aaret 1865. Sparekassens første Direktører var Medstifterne Købmand Simonsen og Herredsfuldmægtig Andersen, der med stor Dygtighed forestod dens Ledelse gennem de første Aar, da den havde til Huse i smaa lejede Lokaler. I 1880 flyttede man til Fjordgade og derfra senere til de nuværende Lokaler i Østerbrogade 29.

Gennem Aarene, der er forløbet siden Stiftelsen, har Sparekassen haft følgende Direktører, foruden de allerede nævnte: Jens Simonsen, der døde i 1903, Manufakturhandler Neve i Perioden 1903—21, Bogholder F. G. Andersen og senere Direktør fra 1895—1912. Sparekassens nuværende Direktører, I. S. Lavendt og L. Møller, blev knyttet til Sparekassen henholdsvis i 1916 og i 1901. Direktør Lavendt er født den 5. Marts 1863 i Fredericia og Direktør L. Møller den 6. April 1856 i Løgstør. Landbrugskyndig Direktør er Proprietær Jacob Tvergaard, der ansattes i 1904.

Formand for Tilsynsraadet er Købmand Kai Simonsen, Løgstør.

De øvrige Medlemmer er:

Købmand Jacob Møller, Løgstør.
Købmand Holger Neve, Løgstør.
Købmand Søren Laursen, Løgstør.
Postmester Chr. Rod, Løgstør.
Proprietær J. Jensen, Løgstør.
Proprietær J. Chr. Nors, Frederiksdal.

LØGSTØR ANDELS-SVINESLAGTERI

Slagteriet startedes i Aaret 1900 og Bygningerne opførtes samme Aar. I 1925 udvidedes Slagteriet med en Svalehal og et Køleanlæg, og i 1934 opførtes en Destruktionsanstalt i Forbindelse med Slagteriet.

Der beskæftiges ca. 30 Personer.

Til Slagteriet er der foruden ovennævnte Destruktionsanstalt ogsaa knyttet Pølsemageri og Fedtsmelteri.

Slagteriet ledes af Direktør E. Jensen, der er født i Maribo den 28. December 1899. Direktøren er handelsuddannet og har bl. a. i 11 Aar haft Ansættelse paa Andelssvineslagteriet i Nykøbing F.

TH. MIKKELSEN
KOLONIAL EN GROS

Efter at have faaet en grundig handelsmæssig Uddannelse og som Kommis haft Plads forskellige Steder købte Grosserer Th. Mikkelsen, der nu driver Forretning i Løgstør, i Aaret 1904 en Købmandsforretning ved Stoholm St. Forretningen var baseret paa Detailsalg af Kolonial, Isenkram og Trælast. I 1913 solgte Mikkelsen Butiksafdelingen, men fortsatte Afdelingen for Trælast. Han afstod først i 1918 denne og købte derefter sin nuværende Kolonial en gros Forretning i Løgstør.

Grosserer Th. Mikkelsen har og har haft flere Tillidshverv. Han indvalgtes saaledes i 1925 i Løgstør Byraad og er stadig Medlem af Raadet. Desuden er han Medlem af Bestyrelsen for Banken for Løgstør og Omegn, og tidligere har han i en Aarrække været Formand for Løgstør Handelsforening.

KØBMAND KAI SIMONSEN

Blandt de rigtige gamle Købmandsforretninger i Løgstør maa i første Række nævnes Kai Simonsens, der nu ligger i Skolegade 17, men oprindelig grundlagdes i Fjordgade 46 saa langt tilbage som i Aaret 1790, da Købmand Sander Thorup begyndte at handle med Kolonial og dermed beslægtede Varer. Hans Enke giftede sig med Købmand Christen Fischer, efter hvem Michael Simonsen i 1854 overtog den stadigt voksende Forretning. Især under sidstnævntes Ledelse skete der et stort Opsving paa flere Omraader, og under hans Regime foretoges der flere Udvidelser af Bygningen.



Købmand
Kai Simonsen

Michael Simonsen, der var Sparekassedirektør og Kirkebestyrer og hædret med Ridderkorset, indlagde sig stor Fortjeneste paa mange Maader i Byens offentlige Liv, bl. a. var det paa hans Initiativ, at Byen fik en Kirkegaard, idet han indrettede en saadan med Mur omkring og Beplantning, hvorefter han skænkede den til Byen. M. Simonsens Søn, Jens Andreas Fischer Simonsen, overtog Forretningen i 1879 og ledede den med stor Dygtighed til sin Død i 1903. Ogsaa han var Sparekassedirektør.

Fra 1905 til 1915 var Forretningen forpagtet bort

til Købmand Carl Langaard, da den nuværende Indehaver kun var 15 Aar ved Faderens Død og først skulde gennemgaa sin Uddannelse i Branchen. Kai Simonsen kom i Lære paa Børkop Handelsplads, hvor han var fra 1906—10. Det følgende Aar besøgte han den jyske Handelshøjskole, og derefter var han 2 Aar i Tyskland for at supplere sin Uddannelse.



Afd. Købmand
Michael Simonsen



Afd. Købmand
J. A. Fischer Simonsen



Forretningen omkring 1888

Da han blev fuldmyndig i 1915, overtog han den gamle Slægtsforretning for egen Regning, og denne har han siden paa den smukkeste Maade ført videre i Slægtens og Traditionens Spor.

Købmand Kai Simonsens Dygtighed har man ogsaa haft Bud efter fra andre Kanter. Han blev saaledes i 1925 indvalgt i Bestyrelsen for Løgstør Handelsstandsforening. Aaret efter valgtes han til Næstformand, og fra Januar 1929 valgtes han til Formand samtidig med, at han blev Formand for Løgstør Handelsstands Understøttelsesforening. Fra 1921 har Kai Simonsen desuden været Medlem af Tilsynsraadet for Løgstør Bys og Omegns Sparekasse, fra April 1931 som Formand. I Perioden 1929—33 var han Formand for Ligningskommissionen i Løgstør.



Forretningen omkring 1917

BRØDRENE MATHIASENS KLÆDEFABRIK

Denne Virksomhed grundlagdes i Aaret 1866 i Løgstør af Andreas Mathiasen, der begyndte med et Farveri. Han arbejdede hurtigt Forretningen frem og kunde allerede i 1873 lade installere Dampkraft. Ved samme Lejlighed oprettedes der baade Spinderi og Væveri, og Fabriken havde nu en Række Arbejdsaar, der alle var kendetegnet af Fremdrift. I 1898 nedbrændte hele Virksomheden. Da den atter opførtes, benyttede man Lejligheden til at udvide Pladsarealet.

Grundlæggeren døde i 1890, hvorefter hans Enke drev Forretningen til omkring 1900, da de nuværende Indehavere, Brødrene Jørgen, Johan og Vilhelm Mathiasen, der alle har faaet deres Uddannelse paa Fabriken, traadte til og overtog Driften af denne. Virksomheden, der nu beskæftiger 15 Mand, fik Maskin- og Kraftanlæget fornyet i 1916. Paa Fabriken fremstilles Bøj til Divantæpper, Portieres etc. Alt fabrikeres af Klæde og dansk Uld, og Varerne sælges over hele Landet.

J. AASTED & CO.,
OLIE-IMPORT

Firmaet er grundlagt i 1896 af Jens Aasted. Siden 1930 har det været drevet af nuværende Indehaver, Kai Aasted.

Firmaet driver en gros Forretning med alle Sorter Olie, Tagpap og Tjærer, og repræsenterer Fa. W. Bähncke & Co.s Fabriker A/S, København.

Kai Aasted, der er født i Løgstør den 8. Marts 1897, er iøvrigt Medstifter af og Formand for Løgstør Skakforening og var i de første 3 Aar Foreningens Kasserer.

BRDR. ELLINGSØE,
TAPET- & FARVEHANDEL

Brødrene Ellingsøes kendte og anerkendte Tapet- og Farvehandel, Torvegade 5 i Løgstør, grundlagdes i



Farvehandler
J. Ellingsøe

Aaret 1905 af N. S. Wester, der begyndte paa Østerbrogade. Her havde den dog kun til Huse i et Par Aar, idet Wester i 1907 lod opføre en Ejendom i Jernbanegade 12, hvortil han flyttede Forretningen.

Han drev denne indtil 1918, da den nuværende Indehaver, J. Ellingsøe, og hans Broder, Chr. Ellingsøe, overtog den. De to Brødre arbejdede sammen indtil 1926, da Chr. Ellingsøe udtraadte af Firmaet. J. Ellingsøe fortsatte derefter under det gamle Firmanavn som Eneindehaver. Forretningen, der siden Starten har været i fortsat Vækst og Fremgang, er den største og eneste Specialforretning indenfor Branchen i Løgstør. Den omfatter i Øjeblikket Tapet- og Farvehandel saavel en gros som en detail. Desuden handles der med Tæpper og Linoleum. i 1932 flyttedes Forretningen paany, denne Gang til nuværende Adresse i Torvegade, hvor den fik Raadighed over større og bedre Lokaler.





Indehaveren, Jens Aarup Ellingsøe, der er født den 15. April 1887 i Vesterbølle, er uddannet som Maler, men har paa egen Haand sat sig ind i den Branche, hvor han nu gør sig saa smukt gældende.

Efter at have udstaaet sin Lære som Maler rejste J. Ellingsøe til Udlandet og opholdt sig der ialt i 5 Aar. Han besøgte bl. a. Tyskland, Schweiz, Italien, Frankrig og England. I München og i Paris studerede han paa Kunstskoler, idet det var hans Agt at lade sig uddanne som Kunstmaler. Efter Hjemkomsten til Danmark ernærede han sig i nogle Aar som Kunstmaler og Haandværker i København, og først efter dette betydningsfulde Afsnit i Ellingsøes Liv søgte han over i Forretningslivet.

SKIBSMÆGLER

CHR. S. ODGAARD

Den 24. Juli 1911 udnævntes den første Skibsmægler i Løgstør. Det var Chr. S. Odgaard, der blev den foretrukne, og han gik ind til sin nye Virksomhed med en solid Ballast af Sagkundskab og praktisk Kunnen i Kraft af en særdeles grundig og omfattende Uddannelse, som han har faaet i Aarenes Løb.

Skibsmægler Odgaard er født den 9. Juni 1879 i Skive og kom til Handelen i Struer hos Købmand Johan Poulsen. Derefter kom han til Olaf Riis i Viborg og senere til Købmand Møller i Løgstør, hvor han var fra 1898 til 1906, da han overtog en Forretning og begyndte for sig selv. I 1910 gik han over til Agentur og Speditørvirksomhed, og i 1911 udnævntes han til Mægler.

Chr. S. Odgaard har været Medstifter af et Rederi og er korresponderende Reder for Dampskibsselskabet »Jyden«.

LØGSTØR LÆDERHANDEL

Denne Virksomhed grundlagdes i Aaret 1884 af Læderhandler Meyer fra Aarhus. Før dette Tidspunkt havde der været drevet Garveri paa samme Sted af en Garver Müller, som senere overdrog Garveriet til sin Søn Ferdinand Müller. Læderhandelen varetog Meyer indtil 1894, da han solgte den til J. Jensen og L. M. Sørensen. De drev den i Kompagni indtil 1915, da J. Jensen trak sig tilbage og Sørensen alene førte Forretningen videre. I 1924 lod han Ejendommen bygge om, og i 1932 overdrog han hele Virksomheden til sin Søn, den nuværende Indehaver H. J. Sørensen, der er født i Løgstør den 22. November 1904 og har faaet sin Uddannelse hos Fade-



Læderhandler
Holger J. Sørensen



ren. Denne fødtes i Haverslev den 28. Januar 1867 og blev uddannet som Skomager i Løgstør.

Forretningen omfatter Handel med Læder, Huder og Skind og beskæftiger 3 Personer.

KØBMAND N. C. JEPSEN

I Skolegade i Løgstør grundlagdes i Aaret 1871 en Trikotageforretning af Købmand N. C. Jepsen. Han



Købmand N. C. Jepsen sen.



Købmand N. C. Jepsen jun.

drev Forretningen paa dette Grundlag i en lang Aarrække, men begyndte saa ogsaa at handle med Herreekvipering. I 1890 kunde Forretningen udvides til det dobbelte, og siden har den været i fortsat Fremgang.

I 1922 overtoges Forretningen af N. C. Jepsen jun., der har faaet sin Uddannelse hos Faderen, som fødtes den 2. November 1839, og han har i de forløbne Aar virket til udtalt Gavn for den gamle Forretning. Denne omfatter nu Trikotage, Herreekvipering og Metervarer.

N. C. Jepsen jun. er født den 9. Marts 1889 i Løgstør.

SVEND O. MØLLER

En Forretning, der er af nyere Dato, men som allerede paa en smuk Maade har hævdet sin Position indenfor Branchen i Løgstør, er Svend O. Møllers Kolonial- og Delikatesseforretning ved Sønderport.

Den etableredes den 16. Oktober 1934 af Indehaveren og har til Huse i en moderne Butik, hvortil hører moderne Lagerlokaler.

Købmand Svend O. Møller, der er født den 28. Februar 1908 i Thoustrup ved Varde, har lært Faget hos Harald Andersen i Ribe. Efter udstaaet Læretid arbejdede han forskellige Steder, sidst hos E. B. Salomon, Vimmelskaftet i København.

H. P. NIELSEN,

KOLONIAL, KORN & FODERSTOFFER

H. P. Nielsens Kolonial-, Korn- og Foderstofforretning, Østerbrogade 6 i Løgstør, grundlagdes i sin Tid af Købmand Carl Claudi, der drev Forretningen i mange Aar. Han afstod den senere til Jørgen Claudi, som i 1914 videresolgte den til Peter Nielsen. Denne ledede Forretningen lige til sin Død i 1924. Den nuværende Indehaver, Købmand H. P. Nielsen, købte den i 1929.



Købmand H. P. Nielsen

Fra gammel Tid har Forretningen omfattet Handel med Kolonial, Korn og Foderstoffer samt Gødning, og hertil kommer Eneforhandling for Hess, Vejle, og for Frøfirmaet Dæhnfeldt i Odense. Til Forretningen hører et Pakhus, som opførtes i 1922; de øvrige Bygninger er derimod ca. 100 Aar gamle.

Købmand H. P. Nielsen er født den 30. Juli 1883 i Mariager. Han lærte Branchen i sin Fødeby og har siden været ansat i forskellige store Forretninger, indtil han begyndte som selvstændig.

H. P. Nielsen er Kasserer i den lokale Handelsstandsforening.



ANDERS NIELSEN & SØN

Under meget beskedne Forhold startede Købmand Anders Nielsen i Aaret 1895 sin nuværende Forretning i Sønderport 2. Ved et energisk Arbejde fik han hurtigt Virksomheden arbejdet i Vejret, og 2 Aar efter købte han Ejendommen, som han senere, i 1913, lod ombygge for at skaffe forøget Plads til den jævnt voksende Forretning, der omfatter blandet Landhandel, herunder Korn og Foderstoffer og Kunstgødning.

Købmand Anders Nielsen, der er født den 4. April 1867 i Hjerk, har faaet sin købmandsmæssige Uddannelse i Skive og senere i Løgstør, bl. a. hos Jens Simonsen. Han er mangeaarigt Bestyrelsesmedlem i Handelsstandsforeningen, i Bestyrelsen for Teknisk Skole og har i 12 Aar været Medlem af Byraadet.

Hans Søn, Chr. Nielsen, er født den 3. Juni 1899 i Løgstør. Han er udlært i Branchen i sin Faders Forretning, som han nu er Medindehaver af.

LØGSTØR VINHANDEL

Indehaveren af Løgstør Vinhandel, Købmand Edv. Pedersen, der er født den 19. April 1870, har, siden han i Aaret 1892 begyndte som selvstændig, udvist en Virkelyst og et Initiativ, der er ret enestaaende. Paa en Række Felter har han i Aarenes Løb prøvet sin forretningsmæssige Lykke. Han begyndte i Aaret 1892 at fremstille Mineralvand i sin Fødeby Løgstør, efter at han i 6 Aar havde sat sig ind i denne Virksomhed under Ophold i Tyskland. I 1902 importerede han Vin til Videreforhandling, og i 1904 startede han en Ægeksport. Denne afstod han i 1915. Under Krigen oprettede Pedersen en Række Tørvefabriker, hvor han havde helt op til 150 Mand i Arbejde. I nogle Aar har han ogsaa været Indehaver af Strandpavillonen i Nykøbing, Mors. I 20 Aar har han haft Depot for Bryggeriet Thor, Randers, og i 32 Aar Agentur for Dansk Gærcentral. I de senere Aar har Pedersen oparbejdet nye Omraader. Han har saaledes en stor Import af Benzin og Olie og har 25 faste Forhandlere rundt om i Nordjylland.



Købmand
Edv. Pedersen

Edv. Pedersen, der, som det fremgaar af ovenstaaende, aldrig har siddet med Hænderne i Skødet, men altid været parat til at sætte ind, hvor han mente, der laa en Forretning, er oprindelig uddannet som Brygger paa det daværende Bryggeri »Limfjorden« i Aalborg.



CHR. SVENSTRUP,
HERREEKVIPERING

I Østerbrogade 9 aabnede Ekviperingshandler Chr. Svenstrup i Aaret 1915 sin nuværende Herrekviperingsforretning, som i 1919 blev udvidet til ogsaa at omfatte eget Skræderi.

Forretningen drives stadig paa dette Grundlag, dog er de oprindelige Lokaler senere blevet udvidet, saa man har faaet en speciel Afdeling for Konfektion.

Indehaveren, Chr. Svenstrup, der er født den 18. Januar 1885 i Malle-Svenstrup, er uddannet ved Manufaktur og har tidligere i 5 Aar drevet Forretning i Ranum. Af Handelsstandsforeningen er han mangeaarigt Medlem og desuden sidder han i Bestyrelsen for Dansk Arbejde i Løgstør.

KØBMAND JACOB MØLLER

Den Forretning, som Jacob Møller nu driver i Løgstør, grundlagdes i Aaret 1850 af Indehaverens Bedstefader, der begyndte almindelig Landhandel med Jern og Tømmer. I 1875 overtog hans Søn, Laurits Møller, Forretningen, som han i 1888 udvidede til ogsaa at omfatte Handel med Kul, fra 1890 i Tilknytning til direkte Import, og Brændsel. Den nuværende Indehaver overtog Forretningen i 1916, og under hans Ledelse er den oparbejdet ret betydeligt. Den omfatter ogsaa almindelig Skibshandel.

De tre Indehavere har gennem Aarene indtaget fremtrædende Pladser i Løgstørs Handelsliv, og deres Dygtighed har ogsaa været udnyttet paa andre Omraader. Laurits Møller, der nu i mange Aar har været Direktør for Sparekassen og Medlem af Søretten, var saaledes i 16 Aar Medlem af Byraadet.

Købmand Jacob Møller, der er født den 4. Marts 1884 i Løgstør, er bl. a. i Bestyrelsen for Handelsstandsforeningen og Medlem af Tilsynsraadet i Løgstør og Omegns Sparekasse.

KØBMAND TH. LUND

Købmand Th. Lunds Forretning i Løgstør grundlagdes allerede i Aaret 1818 af Købmand F. L. Lund, der nogle Aar efter afstod den til sin Broder, Thomas Lund, hvis Søn, Julius Lund, derefter fik den og ledede den til sin Død. Hans Enke fortsatte Forretningen i nogle Aar, men giftede sig derefter med Skibsfører J. C. Salvesen, der forestod den daglige Drift alene indtil 1904, da den nuværende Indehaver indtraadte i Firmaet som Medindehaver. I 1914 døde Salvesen, og Th. Lund blev da Eneindehaver.

Den gamle Forretning drives endnu som blandet Kolonial og omfatter desuden Korn og Foderstoffer, Kunstgødning, Frø og Kul m. m. Den beskæftiger 7 Personer.

Købmand Th. Lund, der døde den 22. Maj 1932, havde faaet en særdeles grundig Uddannelse som Forretningsmand. Han var Formand for Provinshandelsstandsforeningens Understøttelsesforening i mange Aar.

Forretningen ledes nu af hans Enke, Fru Inga Lund.

KØBMAND HANS CHRISTENSEN

Forretningen grundlagdes i Aaret 1865 af Købmand L. A. Schiønning som almindelig blandet Kolonialhandel. Samtidig oprettede han et Maltgøreri, der i mange Aar blev drevet sideløbende med den anden Virksomhed, som nu omfatter Korn og Foderstoffer, Kunstgødning, Markfrø, Kul og Brændsel i det hele taget samt Kolonial. Desuden har Forretningen Depot for Ceres-Bryggeriet i Aarhus.

Grundlæggeren døde i Aaret 1916. Fra 1917 til 1926 blev Firmaet drevet af Købmand Magnus Larsen og overtoges først nævnte Aar af nuværende Indehaver, Købmand Hans Christensen.

Købmand Christensen er født den 27. April 1887 i Vokslev. Han er uddannet i Branchen hos M. Staun i Nibe og har senere været ansat i en Række større Forretninger.

A/S J. PETERSENS BESLAGFABRIK
NIBE

Blandt de større industrielle Virksomheder i Nibe maa i første Række nævnes A/S J. Petersens landskendte Beslagfabrik.

Firmaet grundlagdes i Aaret 1867 af Smedemester Jacob Petersen, der begyndte i St. Algade i Nibe og fra Starten lagde sin Virksomhed an paa Kleinsmedearbejde af enhver Art. I Løbet af kort Tid optog man ogsaa Fremstilling af Bygningsbeslag, en Artikel, der siden har været en af Fabrikens Specialiteter.

Virksomheden viste sig hurtigt at være i Besiddelse af de rette Udviklingsmuligheder og kunde allerede i 1870 flytte til langt større Lokaler i Tranegade. Her beskæftigede man sig udelukkende med Fabrikation af Bygningsbeslag, og Omsætningen sattes snart saa stærkt i Vejret under Grundlæggerens dygtige og effektive Arbejde og Ledelse, saaledes at Fabriksbygningen maatte ombygges og udvides gentagne Gange i Aarenes Løb.



Fabrikant Jacob Petersen



Direktør Joachim Petersen

Fabriken, der i Øjeblikket beskæftiger ca. 85 Mand, omfatter nu alt indenfor Bygningsbeslag og Rørartikler indenfor Sanitetsbranchen. Kundekredsen, der i de første Aar var overvejende lokal, strækker sig nu over hele Landet plus Island og Færøerne.

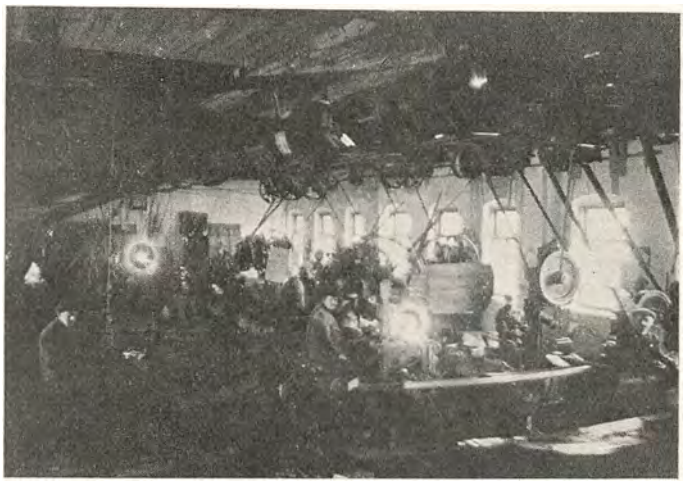

Interiør fra Maskinhallen

Indenfor Branchen hører Fabriken til de største her i Landet, og dens Produktion staar fuldt paa Højde med de bedste Frembringelser indenfor dette specielle Omraade. Ogsaa teknisk set er Virksomheden i Trit

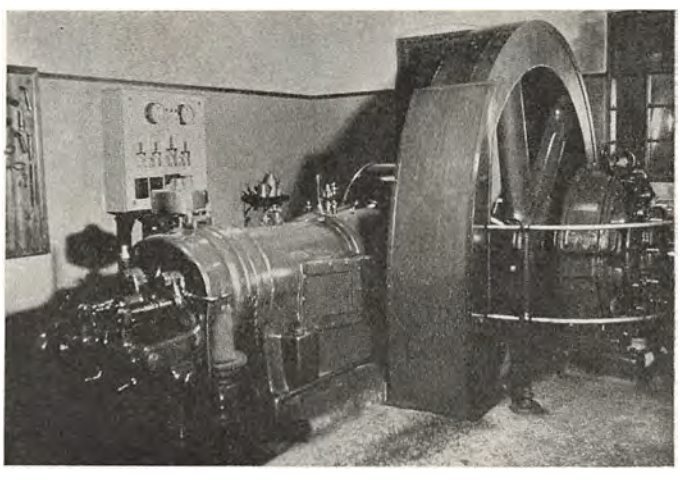

Interiør fra Kraftcentralen

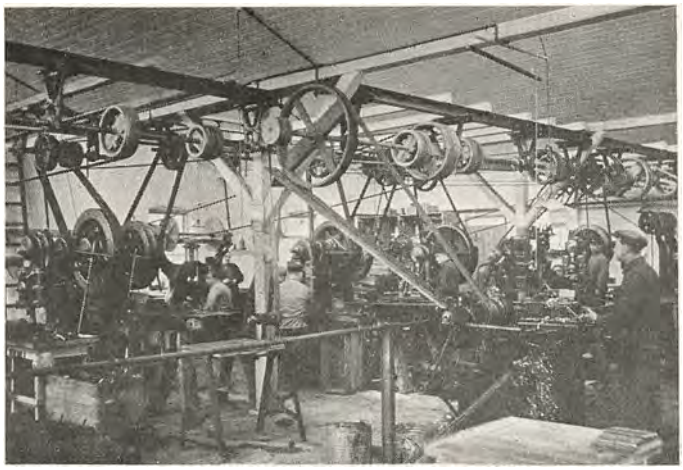

Interior fra Maskinhallen

med Udviklingen, idet den raader over et i alle Henseender moderne Maskinanlæg.

Grundlæggerens Søn, den nuværende Indehaver Direktør Joachim Petersen, optoges i Firmaet i 1914, og efter Faderens Død i 1917 overtog han den omfattende Virksomhed som Eneindehaver. I 1927 blev Virksomheden omdannet til Aktieselskab.



Tegning af Fabriksbygningerne

Direktør Joachim Petersen er født i Nibe den 7. September 1780. Han fik sin første Uddannelse paa Faderens Fabrik og udlærtes senere i Aarhus hos H. P. Jensen & Co. Siden har han suppleret sin Uddannelse i denne Branche under et fleraarigt Ophold i Norge, hvor han var Værkfører i A/S De forenede Beslagfabriker i Skien og under en toaarig Periode i Amerika.

Direktøren er Formand for den lokale Haandværkerforening, for Dansk Arbejde i Nibe og for Tilsynsraadet i Nibe Sparekasse. Desuden er han Medlem af Bestyrelsen for Teknisk Skole.

LIMFABRIKEN »LIMFJORDEN«, NIBE

Fabriken er grundlagt i 1917 af A/S H. J. Hansen. Efter dette Firmas Sammenbrud i 1927 overtog nuværende Indehaver, Knud Nielsen, Fabriken, og under hans Ledelse udviklede Fabriken Produktionen saa stærkt, at en Udvidelse hurtigt blev paakrævet. Denne fandt Sted første Gang i 1929 og sidst i 1934.

Fabrikens Produktion er nu det dobbelte som ved Overtagelsen.

Fabrikens Specialitet er Læderlim, der under Mærket H. I. H. finder god Afsætning over hele Landet. Endvidere haves en ret omfattende Eksport bl. a. til Norge.

H. I. H. Limen bruges i saa godt som alle Industrier og egner sig til alle industrielle og haandværksmæssige Forhold.

A. JØRGENSENS TRÆVARE-FABRIK NIBE

Denne Virksomhed grundlagdes i Aaret 1890 af den nuværende Indehaver, Anton Jørgensen, der begyndte som Karetmager under meget smaa Forhold i Skomagergade, Nibe.



Fabrikant
Anton Jørgensen

I de følgende Aar voksede Forretningen støt og roligt, og i 1900 udvidede man den til ogsaa at omfatte Trævarer. Den stigende Produktion medførte ogsaa Krav om tidssvarende og teknisk fuldkomne Maskiner, og saadanne blev installerede Tid efter anden.

I 1923 udvidedes Virksomheden paany, idet Jørgensen lod bygge nye Lokaler i St. Tranegade.

I 1930 købte Jørgensen de store Fabriksbygninger i Kræmmergade, hvor Firmaet nu har til Huse, og hvor der er rigelig Plads til kommende Udvidelser. I Øjeblikket beskæftiger Fabriken en Snes Mand, og dens Produktion omfatter meget indenfor Trævarebranchen. Som Specialiteter har man valgt Høstartikler, Legetøj, Trillebøre og Frakkebøjler. Kunderne findes over hele Jylland, hovedsagelig blandt Manufakturhandlere, Træhandlere og Isenkræmmere.

Anton Jørgensen, der er født i Ejtrup den 7. November 1866, er uddannet som Karetmager i Vokslev.

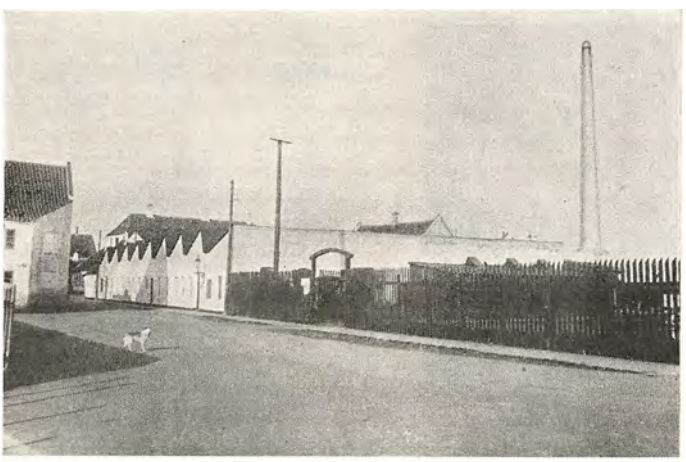

NIBE TØMMERHANDEL,
NIBE

Tømmerhandelen blev grundlagt i Aaret 1860 som Aktieselskab. 1894 overgik den til Privatvirksomhed og blev i 1927 købt af den nuværende Indehaver, Købmand M. Staun. Foruden Tømmerhandel drives Handel med alt henhørende Bygningsartikler, Korn, Foderstoffer samt Brændsel, og Kundekredsen, der i Aarenes Løb er vokset betydeligt, findes overalt i Oplandet.


Købmand M. Staun

Der beskæftiges 6 Personer.

Købmand M. Staun, der er handelsuddannet, er født i Vokslev v. Nibe den 16. November 1869. Købmanden har forhen siddet i forskellige Bestyrelser, saaledes Formand for Nibe Handelsforening, i Nibe Byraad og i Ligningskommissionen.

NIBE ANDELSSVINESLAGTERI,
NIBE

Slagteriet grundlagdes i Aaret 1929, og den første Slagtning fandt Sted den 2. Januar 1930. Første Aars Slagtninger var ca. 17.000, medens man i 1932 var oppe paa ca. 24.000. Slagteriet er ved Opførelsen beregnet til 40.000 Slagtninger aarligt.

Der beskæftiges i selve Slagteriet 16 Personer og i et tilknyttet Tarmrenseri 2 Personer. Eksporten af Bacon til England foregaar over Esbjerg.

Slagteriet ledes af Direktør H. Christensen, der er født i Vejsmark den 22. Februar 1889.

Direktøren er uddannet paa Skive Andelsslagteri, hvor han var paa Kontoret i 8 Aar; endvidere har han i 13 Aar været Bogholder paa Morsø Andelsslagteri i Nykøbing M.

N. H. NIELSEN,
ISENKRAM & UDSTYR, NIBE


Isenkræmmer
Niels Hansen Nielsen

Niels Hansen Nielsens Isenkram og Udstyrsforretning i Nibe er den største indenfor denne Branche i Byen.

Den er grundlagt i Aaret 1897 af Isenkræmmer Niels Jensen, der drev Forretningen i 15 Aar. Senere skiftede den Ejer to Gange indtil 1922, da den nuværende Indehaver overtog den. Niels Jensen oparbejdede en god Virksomhed med en solid Kundekreds. Denne Udvikling er fortsat, og Forretningen er nu under N. H. Nielsens Ledelse en af de førende og mest velassorterede i Nibe. Den omfatter Isenkram, Glas, Porcellæn og Køkkenudstyr. Desuden drives der Handel med Barnevogne, Sports- og Jagtartikler. Kundekredsen er ikke alene lokal, men strækker sig over hele det store Opland.



I 1934 var Butikslokalerne Genstand for en gennemgribende Ombygning og Modernisering og fremtræder nu i en fuldt moderne Skikkelse.

Isenkræmmer Niels Hansen Nielsen, der er født den 16. November 1894, er uddannet som Isenkræmmer hos Rostrup Forup i Kjellerup.

Siden 1933 har han været Medlem af Nibe Byraad.

MANUFAKTURHANDLER
EJNAR EJSING,
NIBE

Denne Forretning blev i 1891 grundlagt af E. Mathiasen, der startede den som ren Tricotagehandel. I 1918 overtoges den af nuværende Indehaver, Købmand Ejnar Ejsing, der samme Aar foretog en større Udvidelse, samtidig med at Handel med alt indenfor Manufakturvarer optoges. 1930 foretoges en større Ombygning, og Forretningen blev samtidig monteret efter vor Tids moderne Principper.

Det er ikke nogen lille Kundekreds, Ejsing siden Overtagelsen har oparbejdet sig, den findes ikke alene i selve Nibe, men ogsaa rundt om i hele Oplandet.

Købmand Ejnar Ejsing, der er født i Thisted den 12. April 1894, beklæder forskellige Tillidshverv. Han er Formand for Nibe Handelsforening og Formand for Oplysningsforeningen (Silkeborg-Systemet) i Nibe.

A/S HADSUND TØMMERHANDEL OG KULIMPORT,
HADSUND

Dette Firma grundlagdes i Aaret 1926. Det var fra Starten baseret paa Handel med Trælast, Bygningsartikler og Støbegods. Desuden begyndte man Import

af Kul og Kokes. I de forløbne Aar har Firmaet oparbejdet sig en smuk Position indenfor Branchen i Hadsund.

Den daglige Ledelse af Bedriften forestaas af Disponent Helge Jensen, der ansattes i 1931. Han er født den 10. Oktober 1904 i Snejbjerg og er oprindelig uddannet som Bankmand, men gik senere over til nuværende Virksomhed og har været ansat i flere store Tømmerhandeler, før han kom til Hadsund.

Virksomheden er et Familieaktieselskab, hvis Formand er Hotelejer G. Frederiksen.

HADSUND SVINESLAGTERI AKTIESELSKAB,
HADSUND

Slagteriet grundlagdes som Aktieselskab i Aaret 1898. Den første Aktiekapital var ikke særlig stor, men Slagteriet kom hurtigt i Gang, og nu andrager Aktiekapitalen Kr. 150.000. De nuværende Bygninger i Hadsund opførtes samtidig med Selskabets Stiftelse.

Slagteriet, der til Stadighed beskæftiger 30—35 Personer, tilvirker hovedsagelig Bacon, Fedt og Affaldsprodukter.

Den daglige Ledelse af Virksomheden sorterer under Direktør C. Carlsen, der er født den 27. September 1891. Han har faaet sin Uddannelse herhjemme, bl. a. paa Sæby Svineslagteri. Til Hadsund kom han i 1921 som administrerende Direktør.

Direktøren er Medlem af Menighedsraadet og Formand for den konservative Vælgerforening for Hadsund.

FABRIKEN »AKTIV« OG HADSUND BRYGGERI,
HADSUND

I Aaret 1900 fik nuværende Indehaver af ovennævnte to Virksomheder, Steffen Steffensen, Depot for de kendte Bryggerier: Carlsberg, De forenede Bryggerier og for Thor i Randers med Virkefelt i Hadsund. Steffensen gjorde et energisk Arbejde for at gøre de paagældende Bryggeriers Produkter kendte, og i 1903 udvidede han desuden sin Virksomhed, idet han under ret primitive Forhold begyndte at fremstille Mineralvand. Forsøget lykkedes over al Forventning, og Fabriken »Aktiv« blev hurtig kendt i Amtet. Steffensen udvidede stadig sit Virkefelt. Han købte saaledes i 1912 Hadsund Bryggeri og Hadsund Mineralvandsfabrik og lod samme Aar opføre en ny Mineralvandsfabrik. Denne Virksomhed er fuldt paa Højde med Udviklingen paa dette specielle Omraade og er forsynet med moderne Maskinanlæg samt Vandfilter, der tager Kalken fra Vandet. I 1914 fik Steffensen desuden Depot for »Ceres« i Aarhus.

Fabrikant Steffen Steffensen, der er født den 14. Marts 1875 i Store Arden, har faaet sin Uddannelse hos Hornbæk. Han var her i 6 Aar, og kom derefter til Axel og Johan Hornbæk i 1 Aar, før han begyndte selvstændigt.

Fabrikanten er i Bestyrelsen for og Kasserer i Handelsstandsforeningen, i Bestyrelsen for Dansk Arbejde og for Vandværket i Hadsund, hvor han var Medlem af Hjælpekassen i 8 Aar.

A/S HADSUND TEGLVÆRK,
HADSUND

Denne Virksomhed oprettedes i Aaret 1930 af den nuværende Direktør Anders Andersen, der ogsaa var Direktør for A/S Stinesminde Teglværk i Oue pr. Hobro. Paa det Tidspunkt var Efterspørgslen efter sidstnævnte Værks Produktion saa stor, at man ikke var i Stand til at efterkomme den, og paa Direktørens Initiativ oprettedes derfor A/S Hadsund Teglværk, der med det samme kom i fuld Drift. Teglværket opførtes

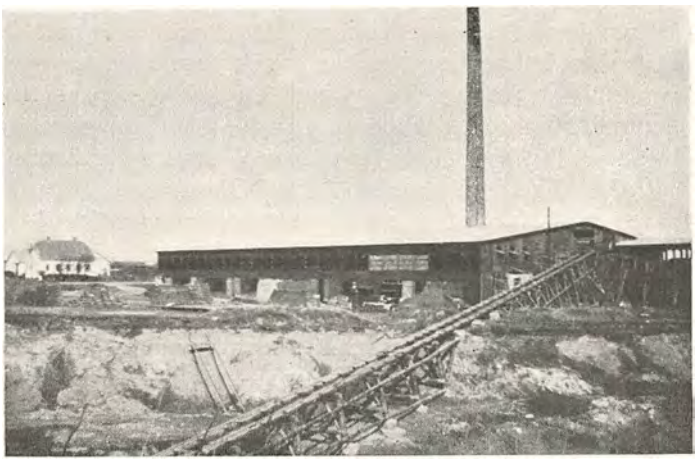

fra Grunden, der byggedes en 16-Kamret Ringovn, installeredes et kraftigt Dieselmotoranlæg, og Værket er nu oppe paa en aarlig Produktion af haand- og maskinstrøgne Sten paa 2—3 Millioner. Teglværket, der beskæftiger 20 Mand til Stadighed, har til Huse i en 2-etages Bygning, hvor der findes moderne Maskinanlæg og Tørreplads.

A/S Stinesminde Teglværk grundlagdes i Aaret 1855 af Teglbrænder Kyster, som lod opføre en Højovn og begyndte at brænde Sten. Fire Aar efter solgte han Bedriften til afd. Teglværksejer Bjørn, som drev den indtil 1860. Derefter kom Virksomheden paa en Række Hænder i de følgende Aar, indtil 1886, da Hallesen køber det og derefter forestaar Ledelsen af det indtil 1912, da det overgik til Sammenslutningen: A/S De forenede østjydske Teglværker, der desuden omfattede Visborg og Refsbæk Teglværker. I dette Selskab blev Direktør A. Andersen ansat i 1917 som Inspektør. Han gik Aaret efter i Kompagni med Teglværksejer Chr. Nielsen, der imidlertid døde samme Aar, hvorefter Andersen købte hans Part i Selskabet af Arvingerne. I 1919 solgte han Visborg og Refsbæk Teglværker, men beholdt Stinesminde, som paa det Tidspunkt havde været ude af Drift i en lang Række Aar. Direktøren arbejdede det ikke desto mindre op til at blive et af de mest kendte indenfor Teglværksindustrien, en Stilling det stadig indtager. Værket har leveret Sten til en Række offentlige Bygninger i Nordjylland, og der fremstilles kun haandstrøgne Sten. Ogsaa paa Stines-

minde er det tekniske Anlæg i Orden, og Ringovnen, der opførtes i 1898, har en Kapacitet paa 6000 Sten pr. Kammer.

Direktør Anders Andersen er født den 19. August 1875 i Oue. Han var oprindelig Sømand, men søgte senere over i Teglværksindustrien, hvor han nu har virket i over 30 Aar. Direktøren har tidligere fungeret som Teglværksmester paa A/S Telgværket i Kolding, Brøndshøj Teglværk og De jydske Kalk- og Teglværker.

LAUGE DEHN,
HADSUND

Grunden til Firmaet Lauge Dehns nuværende Størrelse lagdes i Aaret 1919 af afdøde Købmand Lauge Dehn, der købte en Ejendom i Hadsund og oprettede et Savværk, hvor han opskar dansk Træ, dels for egen og dels for fremmed Regning. Omkring samme Aar begyndte Købmand Dehn at handle med Brændsel, og i 1923 optog han tillige Handel med Smøre- og Brændselsolier, idet han overtog Alfred Olsens & Co. Tankanlæg ved Havnen og fik Konsignationslager for dette Firma. I Efteraaret 1933 flyttedes Savværket til dets nuværende Beliggenhed paa Banegaardspladsen i Hadsund, hvor der opførtes flere Bygninger, specielt for dette Formaal. I den gamle Ejendom aabnede Lauge Dehn derefter en Kolonial- og Skibsproviantcringsforretning, som han drev betydeligt i Vejret i Løbet af et Aars Tid. I 1934 afgik han ved Døden, hvorefter hans Hustru, nu Virksomhedens Indehaver, overtog denne, hvis Ledelse hun siden har forestaaet. Den daglige Drift af Brændselsforretningen og Savværket sorterer dog under en Broder af Fru J. Dehn.

REFSBÆK TEGLVÆRK,
HADSUND

Refsbæk Teglværk, der nu ejes af A. Th. Lutgemeier, er antagelig oprettet i Begyndelsen af 1840. Det har gennem Aarene, fra den første beskedne Begyndelse, ført en ret omskiftelig Tilværelse, idet det overordentligt tit har skiftet Ejer. Disse har hver for sig bidraget til at fuldkommengøre Værket og har i Tidens Løb dels bygget om og dels bygget nyt. Den nuværende Ovn opførtes i 1900. Den rummer 16 Kamre med en Kapacitet paa ca. 9500 Sten. Den aarlige Produktion andrager 1—1¼ Million.

Teglværksejer Lutgemeier overtog Bedriften i 1922, efter at den havde ligget stille i et Par Aar. Siden Overtagelsen har han med Held arbejdet den paa Fode igen, og den beskæftiger nu 18 Mand. Der fremstilles haand- og maskinstrøgne Sten i forskellige Farver.

A. Th. Lutgemeier, der er født den 5. Juli 1869 i Løsning, har faaet sin første Uddannelse i Branchen hos sin Fader i Løsning og har senere været ansat ved flere større Teglværker.

A/S VISBORG TEGLVÆRK,
HADSUND

Visborg Teglværk hørte oprindelig sammen med to andre Teglværker, men købtes i 1918 af Fabrikant Niels Bonnesen, Aalborg, der overtog det for egen Regning og selv varetog dets Drift. Straks efter Overtagelsen lod han opføre nye Tørrelader og installere flere moderne Maskiner. Senere, i 1933, anskaffedes desuden en ny 30 m² Hedeflade Dampkedel og en ny Dampmaskine. Til Teglværket hører Ringovn med 16 Kamre og en Kapacitet paa 7000 Sten pr. Kammer og ca. 22 Tdr. Land, der indeholder baade Rød- og Blaaler. Der fremstilles baade haand- og maskinstrøgne



Sten samt Drænrør i Dimensioner til 6". I de senere Aar er man ogsaa begyndt at fabrikere Tagsten og Hvælvingssten.

Salget foregaar dels fra Kontoret i Hadsund og dels fra Virksomhedens Kontor i Aalborg. Sidstnævnte forestaas af Grosserer Poul Bang, der er Halvbroder til Værkets nuværende Driftsleder, Knud Bonnesen, som blev knyttet til Værket i 1930 som Forvalter under Faderens Overledelse, men som efter dennes Død i 1932 selv overtog Ledelsen af Bedriften. 1. Januar 1934 overgik Virksomheden til Familie-Aktieselskab.

I Øjeblikket beskæftiger Teglværket, som har en aarlig Produktion paa 2—2½ Million Mursten og Drænrør, ialt 25 Mand.

Driftslederen, Knud Bonnesen, er født den 30. December 1902 i Aalborg. Han har fra Barnsben haft Tilknytning og Føling med Teglværksindustrien, idet han er opvokset paa C. T. Wangs Teglværk i Aalborg, som hans Fader, Fabrikant N. Bonnesen tidligere var Indehaver af. Senere har K. Bonnesen taget Maskinisteksamen og faaet special Uddannelse i Brænding.

OVE H. BRØNDSTED,
HADSUND

I Aaret 1897 grundlagde Fabrikant Ove H. Brøndsted et Maskinsnedkeri, et Savværk og en Trævarefabrik i Hadsund. Virksomheden var paa det Tidspunkt den eneste i sin Art indenfor fem Miles Omkreds og kom hurtigt i god Gænge. De oprindelige Bygninger nedbrændte til Grunden i 1911, hvorefter de



Fabrikant
Ove H. Brøndsted

nuværende opførtes paa samme Grund. Ved samme Lejlighed lagde man Driften om, idet man kun bevarede Savværket og Trævarefabriken, og i 1927 specialiserede man sig udelukkende om Fremstilling af Træartikler til Bagerier og Margarinefabriker. Paa denne Basis drives Virksomheden stadig med en Søn af Grundlæggeren, der døde i 1934, som Leder. Denne, Aage Brøndsted, forestaar baade den daglige Ledelse og besøger selv Kundekredsen, idet alle Varer sælges direkte til Forbrugerne. I den sidste Tid har man ogsaa eksporteret en Del til England.



Forretningsfører Aage Brøndsted, der er født i Hadsund den 7. Juni 1912, har faaet sin Uddannelse hos Faderen og har altid været knyttet til dennes Forretning.

HADSUND ÆGEKSPORT,
HADSUND

Grosserer J. C. Jensen, der er Indehaver og Grundlægger af Ægeksporten, begyndte sin Virksomhed i Hadsund i Aaret 1900 med Handel med Huder, Skind, Uld og Klude. Denne Gren er stadig knyttet til Forretningen, som i Aarenes Løb har taget et meget betydeligt Opsving fra de første Aars beskedne Forhold. I 1902 begyndte J. C. Jensen at opsamle Æg, og i 1909 gik han over til ogsaa at drive Ægeksport. Et Par Aar efter Starten optog han endvidere Forhandling af Korsør Margarine, som han nu har Depot for. Til Virksomheden hører ogsaa Oplag for Aarhus Dampmølle, som han har haft i de sidste 8 Aar, fra 1927.



Grosserer J. C. Jensen

I 1905 købte Jensen en Ejendom i Storegade 45 i Hadsund, hvor Forretningen har til Huse den Dag i Dag. Her er beskæftiget indtil 10 Personer.



Grosserer J. C. Jensen, der er født den 31. Januar 1873 i Aistrup ved Hadsund, har faaet sin handelsmæssige Uddannelse hos sin Fader, Købmand Peter Chr. Jensen i Aistrup.

To Sønner af Indehaveren, Peter og Carlo Jensen, er begge knyttet til Firmaet.

BANKEN FOR AARS OG OMEGN AKTIESELSKAB,
AARS

Banken stiftedes den 5. April 1899 med en Aktiekapital paa 50.000 Kroner.

I de første Aar havde Banken til Huse i lejede Lokaler, medens den nu ejer egen Ejendom. Aktiekapitalen forhøjedes 1907 til Kr. 100.000, 1917 til Kr. 200.000 og 1919 til dens nuværende Størrelse Kr. 400.000.

Aars Sogn omfattede i 1899 kun 1000 Indbyggere mod 2300 i 1935, en væsentlig Aarsag til Bankens gode Udvikling.

Banken beskæftiger 8 Personer og med Th. Thomsen som administrerende Direktør og Carl I. Knudsen som Meddirektør.

AARS DAMPTEGLVÆRKER,
AARS

Teglværket startedes som Aktieselskab i Aaret 1907 og blev ledet som saadan indtil 1922, da det købtes af den nuværende Indehaver, Teglværksejer C. Jensen. Teglværket beskæftiger ca. 30 Personer og er i Aarenes Løb ombygget og moderniseret. Den gamle Højovn, der forefandtes i 1922, er nedrevet, og en moderne

Ringovn opført. Teglværket fremstiller forskellige Sorter i Sten, dets Speciale er dog Bjælkesten og Hvælvingssten, der forøvrigt er mønsterbeskyttede.

Teglværksejer C. Jensen er født den 23. September 1873. Han er oprindelig handelsuddannet, men gik som 25-aarig over til Teglværksdriften og har siden beskæftiget sig i Branchen.

AARS STAVE- & EMBALLAGEFABRIK,

AARS

Denne Virksomhed grundlagdes den 1. Oktober 1895 som Bødkeri af den nuværende Indehaver, Fabrikant N. Kjeldsen, der begyndte med et lille Værksted midt i Byen. Forretningen arbejdede sig støt fremad, og udvidedes flere Gange, efterhaanden som den voksende Produktion krævede det.



Fabrikant N. Kjeldsen

Omkring 1919 begyndte Kjeldsen at fabrikere Stave i mindre Stil, men det var en Artikel, der hurtigt slog an, og da det oprindelige Værksted i Aars blev for lille, erhvervede Fabrikanten en større Grund uden for Byen, hvor han lod opføre nye Værkstedsbygninger. Det var i 1927, og siden har Fabrikens Trivsel været upaaklagelig. Fabriken spænder over et Areal paa en Tønde Land, og af dette er ca. den ene Trediedel bebygget.

Fabriken, der beskæftiger 5 Mand under N. Kjeldsens personlige Ledelse, fremstiller Drittelstave og Kasser, især til Slagterier til Fedtforsendelse.

Fabrikant Kjeldsen er født den 16. September 1871 i Roust ved Varde. Han kom i Bødkerlære i Varde og har senere yderligere uddannet sig hos forskellige Mestre her i Landet samt en Periode arbejdet i Sverige.

Han er Formand for Elektricitetsværket i Aars og har i 3 Perioder været Medlem af Sogneraadet, deraf en som Formand.

P. RODH & CO.,

AARS

Ovennævnte Firma er grundlagt af P. Rodh i 1929 med Opdræt af Kyllinger for Øje, og har i de siden Starten forløbne relativt faa Aar haft en ret enestaaende Udvikling.

Ved Starten erhvervedes en Ejendom, der tidligere har været anvendt som Klædefabrik, og denne omdannedes til dens nuværende specielle Brug, og man begyndte Virksomheden med 700 daggamle Kyllinger. Allerede Aaret efter, i 1930, var Produktionen imidlertid 20.000 Slagtekyllinger, og i det hele taget havde Forholdene udviklet sig saaledes, at en Udvidelse var nødvendig, og der tilbyggedes derfor en Sidefløj.

I 1931 optog P. Rodh sin Svoger i Firmaet, hvis Navn samtidig ændredes til P. Rodh & Co. Samtidig begyndtes tillige fabriksmæssig Fremstilling af Fjerkrækonserves særlig baseret paa Eksport til Frankrig, og saa god var Produktets Kvalitet, at det fik tilkendt Guldmedaille paa Fjerkræudstillingen i København 1931. I 1933 ophørte Konservesfabrikationen grundet paa Import-Restriktioner fra Frankrigs Side. Derfor er Fabriken dog ikke nedlagt, men alt staar klar, saaledes at Fabrikationen igen kan paabegyndes, saasnart Forholdene bedrer sig. Derimod har man siden 1933 paabegyndt Opkøb af Fjerkræ til Slagtning i større Stil, og det kan nævnes, at der i 1934 blev slagtet ca. 200.000 Stk. Fjerkræ, repræsenterende en Værdi af ca. 1/2 Million Kroner. Ca. 2/3 af hele Produktionen sælges til Tyskland.

Firmaet, der nu beskæftiger 30 Personer, disponerer over 2 store Lastbiler, der benyttes til Transporten til Hamborg og Berlin, og som er indrettet til dette specielle Brug med Sovekabine m. m. Hvert Læs tager 3000 Høns pakket i Kasser å 12 Stk.

I 1934 har P. Rodh aabnet eget Udsalg af slagtet Fjerkræ paa Vesterbro i Aalborg.

Slagteriejer P. Rodh er født i Jørgensminde pr. Østrup den 27. November 1902. Han er oprindelig uddannet som Landmand og har gennemgaaet Ladelund Landbrugsskole, ligesom han en Tid har opholdt sig paa Forsøgsstationen i Halle i Tyskland.

P. Rodh er Medlem af Bestyrelsen for de private Fjerkræslagteriers Sammenslutning.

MANUFAKTURHANDLER

AXEL E. LANGGAARD,

AARS

Axel E. Langgaards Manufakturhandel i Aars grundlagdes i Halvfemserne af Købmand Aistrup, som nu driver Forretning i Løgstør. Han afhændede den senere, og den kom i Aarenes Løb paa flere Hænder. Sidst, i 1934, solgtes den til Købmand Axel Langgaard, og han har allerede, trods den korte Tid, den har været i hans Besiddelse, drevet dens Omsætning stærkt i Vejret.



Forretningen begyndte ret beskedent i et lille 1-etages Hus, som imidlertid i 1914 blev bygget om til en større Ejendom, og den præsenterer sig nu med en lang Façade og store Vinduer. I de første Aar omfattede Salget kun Manufaktur og Herrelingeri, men i 1920 optoges ogsaa Damekonfektion og Kjoler, og i Øjeblikket omfatter Forretningen, der beskæftiger 10 Personer, alt indenfor blandet Manufaktur, Damekonfektion, Tæpper etc.

Købmand Axel Langgaard, der er født den 1. Marts

1902 i Halvrimmen, er uddannet som Manufakturist i Aarhus.

Som et Kuriosum kan nævnes, at Købmand Langgaard har 4 Brødre, som driver hver sin Forretning indenfor samme Branche, nemlig i Hadsund, Halvrimmen, Pandrup og Thisted, hvortil kommer Forretningen i Aars.

»TØJHUSET«,
AARS

Forretningen grundlagdes i Aaret 1900 af Købmand Chr. Simonsen, der under beskedne Former begyndte at handle med alt indenfor Herreekvipering. Han drev Forretningen paa dette Grundlag indtil 1918, da den overgik til Aktieselskab, samtidig med at Købmand Halding blev knyttet til Forretningen som Leder.

I 1926 traadte Selskabet i Likvidation, og samme Aar købte den nuværende Indehaver, Købmand Holger Petersen, Forretningen, som han drev som Herreekvipering i det første halve Aarstid, men efterhaanden udvidede han dens Virkefelt til ogsaa at omfatte Damekonfektion, Manufaktur, Kjoler etc., og i Dag omfatter den alt indenfor disse Genrer.

Et Par Aar efter Overtagelsen lod Holger Petersen foretage en omfattende Ombygning af saavel Butikken som selve Ejendommen. Façaden blev fuldstændig forandret og fremtræder nu i moderne Linjer. Butikken blev gjort større og fik en betydelig større Dybde end tidligere, idet den nu strækker sig gennem hele Huset.

Omsætningen er i de Aar, Holger Petersen har haft Forretningen, gaaet stærkt i Vejret, ligesom Kundekredsen stadig forøges. I 1934 foretoges endnu en Udvidelse af Lokalerne.

Købmand Holger Petersen, der er født den 4. August 1891 i Aalborg, er udlært Manufakturist og har i 7 Aar været i Silkeborg. I 1922 begyndte han selvstændigt med Forretning i Hammel, men denne solgtes, da Petersen overtog »Tøjhuset« i Aars i 1926.

A. KLEIN CHRISTENSEN,
AARS

I Aaret 1893 grundlagde Isenkræmmer C. C. Christensen den nuværende Forretning i Aars, der paa det Tidspunkt kun havde omkring 300 Indbyggere. Begyndelsen var ret beskeden, men i Aarenes Løb arbejdede den sig støt og roligt frem, og i Øjeblikket rangerer den blandt de største indenfor Branchen i Aars og Opland.

C. C. Christensen drev Forretningen indtil 1928, da hans Søn, A. Klein Christensen, overtog den. Faderen trak sig dog ikke helt tilbage fra Forretningslivet, idet han beholdt den til Forretningen knyttede Støbegodsafdeling.

I A. Klein Christensens Tid er Forretningen udvidet paa flere Omraader, idet der foruden Porcellæn, Køkkenudstyr og Isenkram ogsaa forhandles Sportsartikler og Lædervarer, ligesom der er oprettet en speciel Værktøjsafdeling.

A. Klein Christensen, der er født den 6. Februar 1900 i Aars, er uddannet ved Isenkram hos Johan Resting i Fredericia. Senere foretog han en Stipendiumrejse til Tyskland paa Handelsministeriets Stipendium.



Isenkræmmer
C. C. Christensen



Isenkræmmer
A. Klein Christensen

Isenkræmmer A. Klein Christensen er Formand for Teknisk Skoles Handelsskole og i Bestyrelsen for Anlæget i Aars.



HERREMAGASINET »TIP TOP«,
AARS

En kendt og anset Forretning i Aars og Omegn er Herremagasinet »Tip-Top«.

Oprindelig er Forretningen i September 1928 grundlagt som en Afdeling af M. Munch's Manufakturhandel og med den nuværende Indehaver, G. Stampe Jacobsen som Bestyrer. Den første Tid var Omsætningen ret beskeden, og Stampe Jacobsen maatte foruden at passe Herreekviperingsafdelingen jævnligt hjælpe til i Manufakturforretningen, men dette Forhold blev ret hurtigt vendt om, saaledes at det blev Stampe Jacobsen, der maatte have Hjælp i sin Afdeling.

Fra 1. Januar 1931 overtog Stampe Jacobsen Forretningen for egen Regning, og om dens Fremgang siden faar man bedst Indtryk, naar man hører, at Omsætningen i de faa Aar er vokset til det firedobbelte.

Det er et Resultat, som Stampe Jacobsen har Lov til at være stolt af og glad for, thi han har heller ikke sparet sig selv i nogen Retning, men altid været at

finde bag Disken fra Morgen til Aften. Men foruden et energisk og dygtigt Arbejde fra Stampe Jacobsen og hans Personales Side, skyldes Forretningens gode Position sikkert ogsaa det Forhold, at man bestræber sig for at levere en reel Vare til en rimelig, men fast Pris, idet der kalkuleres med en lav Avance.

Herreekviperingshandler G. Stampe Jacobsen er født i Lundby den 25. September 1904, og har forinden han etablerede sig selvstændigt faaet en grundig og alsidig Uddannelse indenfor Manufaktur- og Herreekviperingsbranchen.

Stampe Jacobsen er Formand for Aars Idrætsforening og har tidligere flere Gange virket som Fodbolddommer. Desuden er han Medlem af Bestyrelsen for Vesthimmerlands Idrætsforbund.

AARS KONDITORI,
AARS

Aars Konditori, der grundlagdes i Aaret 1900 af Bagermester Chr. Vistisen, og nu er et af Byens førende, har i Aarenes Løb været Genstand for en fuldstændig Forvandling. Grundlæggeren drev det indtil 1934 som almindeligt Bageri, og han lod i 1926 den nuværende Ejendom opføre og indrette til Bageri, ligesom han ved samme Lejlighed lod indrette et Par Lokaler til Konditori med Plads til ca. 40 Personer.


Konditor A. Jacobsen

I 1934 overtog Bagermester A. Jacobsen Forretningen, og han har fortsat den Udvikling, som Vistisen angav i de senere Aar. Konditoriets forskellige Lokaler fremtræder i en overordentlig smuk Rame, og Udstyret er fuldt moderne. Ogsaa Bageriet er indrettet efter de mest moderne Principper, bl. a. findes der moderne »Strømmen«-Ovn. Konditoriet beskæftiger ialt 5 Personer.

Indehaveren, A. Jacobsen, der er født den 17. August 1910 i Sønderlund, Skivum Sogn, er uddannet som Bager og har staaet i Lære hos Thomas Jacobsen i Aalborg.

EDV. LJUNGGREENS TRÆDREJERI,
AARS

Drejeriet grundlagdes i Aaret 1900 af Drejer Petersen, der begyndte under meget smaa Forhold i Aars. Han drev Forretningen her indtil 1917, da den nuværende Indehaver overtog den. Drejeriet var paa det Tidspunkt gaaet i Stampe, saa det var ikke altfor ideelle Arbejdsforhold, som Ljunggreen gik ind til.

Ved et energisk Arbejde lykkedes det ham at bringe Virksomheden paa Fode i Løbet af kort Tid og skabe en god, fast Kundekreds, der spænder over hele Jylland. — Værkstedet, der er udvidet flere Gange, sidst i 1934, raader over alle moderne Maskiner. Her udføres alt Drejerarbejde saasom Gardinstænger, Kugler, Søjler og Divanben, af hvilke sidste der fremstilles op til 1400 pr. Uge.

Edvard Ljunggreen, der er født den 14. Juni 1891 i Aarhus, har staaet i Drejerlære i sin Fødeby og besøgt Teknisk Skole der.

MURERMESTER
A. P STRANDHOLDT,
AARS

Murermester A. P. Strandholdt, der indtil 1925 arbejdede som Svend for andre Mestre, men i sin Fritid udførte Terrazzoarbejder for egen Regning, og det i en saadan Udstrækning, at han selv importerede Marmorskærver hjem fra Tyskland, har ved et stort, personligt Arbejde skabt den Virksomhed, han nu leder som selvstændig Mester. Han begyndte med Terrazzo i 1922, og udvidede dette Felt ganske betydeligt, da han i 1925 blev Mester. Nu omfatter Forretningen baade Murerarbejde, Terrazzo og Jernbeton.


Murermester
A. P. Strandholdt

Det er ikke faa Arbejder, Strandholdt har udført i den sidste halve Snes Aar. I særlig Grad har han været

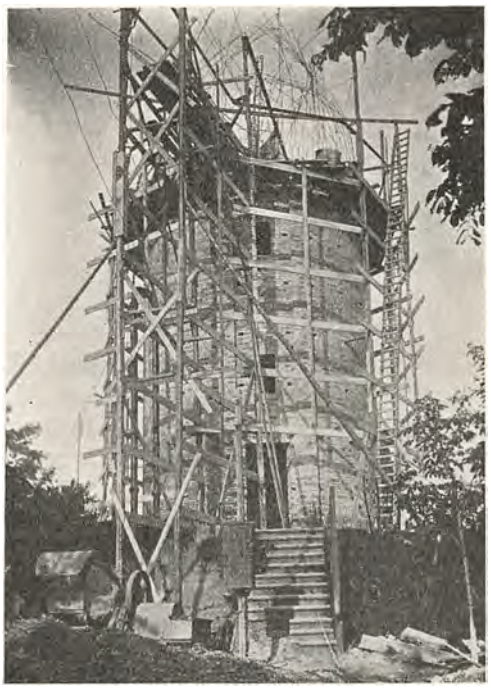

beskæftiget med Gulvlægning paa en Række Mejerier og større Gaarde. I Aars har han foretaget den sidste Udvidelse af Elektricitetsværket, bygget Klædefabrikken, der nu benyttes som Fjerkræslagteri, Vandtaarnet og det ny Mejeri. Desuden har han ledet Arbejdet

ved Teknisk Skole og Retsbygningen. I Sæsonen har Strandholdt beskæftiget op til 10 Mand.

A. P. Strandholdt er født den 27. Februar 1891 i Glenstrup. Han er udlært som Murer, har senere besøgt Teknologisk Institut i København og har rejst en Del paa Professionen i Udlandet. Han er Vurderingsmand i Jysk Husmandskreditforening og i Bestyrelsen for Vandværket. Tidligere har han i en 3-aarige Periode været Formand for Sundhedskommissionen.

GISLUMVEJENS AUTOVÆRKSTED,
AARS

Den første Begyndelse til denne Virksomhed gjordes i Aaret 1920 af Smed Poulsen, der etablerede et Cykleværksted i de Lokaler, som nu huser Autoværkstedet. Poulsen solgte allerede 2 Aar efter til Mekaniker Petersen, der fortsatte med Cykleforretning og Værksted.



Cyklehandler
L. A. Nielsen

Den 1. November 1929 overtog den nuværende Indehaver Forretningen, og han udvidede den efter et Par Aars Forløb til ogsaa at omfatte Reparationsværksted for Automobiler, idet han lod opføre et moderne Værksted. Ved Siden af har L. A. Nielsen ogsaa Forhandling af Royal Enfield og af Morris-Vogne og Autogummi. — Til Værkstedet hører endvidere en Ladestation og Specialværksted for Symaskiner og Grammofoner, som Nielsen ogsaa forhandler. Forretningen har i det hele taget i de sidste Aar taget et stort Opsving, der ikke mindst skyldes Nielsens Dygtighed paa de forskellige Områader, han har inddraget under sin Virksomhed.

Cyklehandler L. A. Nielsen er født i Øster Svenstrup den 24. Juni 1887. Han kom i Lære som Cyklesmed, men allerede et Aar efter gik han over til Landbrug, og senere blev han Møller. I 1915 løste han Borgerskab som Cyklehandler i Norring og drev denne Forretning sideløbende med sin anden Virksomhed.



KARETMAGER J. C. LARSEN,
AARS

I den gamle Farvergaard i Aars grundlagde Karetmager Jensen i Aaret 1885 den Virksomhed, som nu drives af Karetmager J. C. Larsen. Jensen begyndte i al Beskedenhed, men arbejdede sig støt og roligt frem og skabte sig efterhaanden en god Kundekreds, der lærte at sætte Pris paa det gode Haandarbejde, der udgik fra Værkstedet. Omkring Aarhundredskiftet afstod Jensen Forretningen til Karetmager Sørensen, der førte den videre indtil 1909. Paa dette Tidspunkt overtog han Stillingen som Bestyrer af Farsø Elektricitetsværk, hvor han er endnu.



Karetmager J. C. Larsen

Endnu et Par Gange skiftede Forretningen Ejer, indtil J. C. Larsen overtog den i 1919. Ved Overtagelsen fandtes der kun et Par Maskiner, men disse er siden udskiftet med nye og moderne Maskiner, saaledes at Maskinanlæget er i Pagt med Tidens Krav.

Ejendommen, hvor Virksomheden har til Huse, lod Larsen selv opføre i 1922, da en Udvidelse var stærkt paakrævet. Der udføres alt indenfor Karetmagerarbejde, ogsaa Automobilkarosserier.

Karetmager J. C. Larsen, der er født den 20. Oktober 1888 i Guldager pr. Simmested, er udlært i Faget i Hvam. I 1911 rejste han til Argentina, hvor han arbejdede i 3 Aar. Han kom hjem paa Besøg i 1914, og Verdenskrigen hindrede ham i at rejse tilbage, hvorfor han slog sig ned herhjemme.

J. C. Larsen er i Bestyrelsen for Aalborg Amts Karetmagerforening. Han har desuden i 8 Aar været i Bestyrelsen for Borger- og Haandværkerforeningen i Aars.

ISENKRÆMMER
OTTO B. RASMUSSEN,
AARS

Den Isenkramforretning, der nu drives af Otto B. Rasmussen er grundlagt af Charles Nielsen i 1903 under meget beskedne Forhold. Forretningen udviklede sig imidlertid hurtigt og allerede Aaret efter byggedes en Etage til paa Ejendommen til Privatbeboelse og desuden byggedes 3 Meter til Forretningslokalet. Igen i 1910 udvidedes, saaledes at Forretningen blev over dobbelt saa stor og samtidig indrettedes store og velegnede Lagerrum.

Ejendommen ejes stadig af Charles Nielsen, hvorimod Forretningen den 1. Oktober 1934 blev overtaget af dens nuværende Indehaver, Otto B. Rasmussen, der fører den videre i samme gode Spor.

Forretningen omfatter alt i blandet Isenkram, Glas, Porcelæn, Køkkenudstyr, Støbegods o. s. v.

Otto B. Rasmussen er født i Nyborg den 11. Maj 1901 og fik sin første Uddannelse i Branchen hos Drewsen & Nellemann, Nyborg. Senere har han været ansat hos flere andre kendte Firmaer som f. Eks. Chr. Hansens Eftf., Svendborg, Hans P. Andersen, Horsens, og Jens M. Jensen, Aalborg, inden han i 1934 etablerede sig som selvstændig.

SNEDKERMESTER
L. F. CHRISTENSEN,
AARS

Den 20. Oktober 1913 grundlagdes ovennævnte Virksomhed. Starten foregik under beskedne Forhold, som dog i Aarenes Løb ved et dygtigt Arbejde fra Indehaverens Side, har ændret sig saaledes, at Fabriken nu staar som en af Egnens førende. Gang paa Gang har Udvidelser været nødvendige, ligesom nye Maskiner stadig installeres. Foruden Indehaverens 3 Sønner, der alle har udstaaet Læretiden hos Faderen, beskæftiges 7 Personer.

Fabrikens Speciale er Spisestuer, der fremstilles i Nød og Birk og sælges baade en gros og en detail over hele Landet.

Indehaveren, Snedkermester L. F. Christensen, der er Formand for Haandværkerstiftelsen i Aars, er født i Aarhus den 8. April 1875.

AARS ELEKTRICITETSVÆRK,
AARS

Elektricitetsværket er startet i Aaret 1905. I November samme Aar blev der aabnet for Strømmen, og Værkets Motor bestod dengang af en 25 HK Burmeister & Wain Dieselmotor. Allerede 1912 udvidedes med en Dieselmotor paa 40 HK, men da der i Krigsaarene ikke kunde skaffes Olie, installeredes et Lokomobil til Fyring med Tørv. Efter Krigen gik man atter tilbage til Motor som Drivkraft, og i 1923 udvidedes med en Dieselmotor paa 100 HK, og i 1930 foretoges den sidste Udvidelse samtidig med Installering af en 250 HK Dieselmotor.

Værkets Bestyrelse bestaar af N. Kjeldsen, Bogbinder Andersen, Postassistent Nørregaard Jørgensen, Telefonmester Laursen og Bankdirektør Th. Thomsen. Som Leder fungerer Bestyrer Th. Sørensen.

CHR. HJORTKJÆR & CO.,
AARS

Til de større Virksomheder i Aars hører Chr. Hjortkjær & Co., der grundlagdes af Brdr. Hestbech omkring Aaret 1885. I 1905 overgik Forretningen til Aktieselskab med Chr. Hjortkjær som adm. Direktør. Han erhvervede sig i de følgende Aar Hovedparten af Aktierne og kunde i 1918 omdanne Firmaet til Intersentskab sammen med Bankdirektør Chr. Jensen, Hobro. Forretningen omfattede ved Starten baade Manufaktur, Isenkram, Købmandsforretning, Korn og Foderstoffer og Tømmerhandel. Disse Afdelinger udskiltes fra Hovedforretningen i Aaret 1892 og overgik til hver sin ny Indehaver. Nu omfatter Firmaet som hidtil Korn og Foderstoffer, Handel med Tømmer og Bygningsartikler og Cementstøberi, og det har til Huse i ikke mindre end 3 Ejendomme paa Hovedgaden i Aars By.

Forretningens Indehaver er Grundlæggerens Enke, men den daglige Ledelse sorterer under Forretningsfører Jakob Kjeldsen, der er født i Borum den 29. Januar 1902 og er uddannet i Kolonial en gros.

Grundlæggeren Christen Hjortkjær fødtes den 28. December 1871 i Ramme og afgik ved Døden den 15. August 1934. Han begyndte i sin Tid som Købmand i Lemvig og arbejdede sig i de følgende Aar frem til at blive en af Nordjyllands mest kendte Forretningsmænd, der indtil sin Død var hædret med en Række Tillidshverv.

MORTEN NIELSEN,
FARSØ

Bag dette Navn, der er kendt langt ud over Aalborg Amts Grænser, staar en Personlighed, hvis Løbebane har været lidt ud over det almindelige. Som Foregangsmand har han fra første Færd vist sig i Besiddelse af



Købmand Morten Nielsen



Fru Marie Nielsen

den Aand, som betinger den rette, vellykkede Udvikling, idet han til enhver Tid har forstaaet ved Energi og Initiativ at benytte sig af de Muligheder, som Tiden og Udviklingen frembød.

Morten Nielsen er født den 18. April 1869 i Fragtrup, Farsø Sogn. Han valgte at blive Landmand, men efter en Benskade forlod han Landvæsenet og kom i Skomagerlære i Sorø, hvor han var i 3 Aar. Derefter rejste han rundt i Landet paa Professionen. Først i Aaret 1893 kom han til Farsø, hvor han nedsatte sig som Skomager. Han begyndte under meget beskedne Former. De lejede Lokaler var smaa og alt andet end ideelle, men Morten Nielsen arbejdede sig sejgt frem, og hans Bestræbelser for at skabe sig en god Forretning lykkedes saa fuldt ud, at han et Par Aar senere kunde købe en lille Ejendom i Nærheden af Apoteket.

Det var i denne Ejendom, at Nielsen lagde Grunden til den nuværende og efter Byens Forhold meget betydelige Forretning. En skønne Dag omkring Aarhundredskiftet aabnede Morten Nielsen Farsøs første

Cykleforretning, som han selv forestod, og ved samme Lejlighed etableredes en Modeforretning, hvis daglige Drift varetoges af hans Hustru. Den driftige Mand, der fra Barnsben havde lært Flid, Nøjsomhed og Arbejdsglæde at kende, fandt her de bedste Betingelser for at kunne arbejde sig frem, og alene i Kraft af den energiske og selvstændige Virksomhed, han udøvede fra Forretningens Start, er denne blevet saa omfattende, som den er i Dag.

Denne først erhvervede Ejendom byttede Morten Nielsen bort med den nuværende Bygning skraat overfor Kirken. Det var i 1911, og samme Aar købte han 30 Tdr. Land, hvorpaa han lod Avlsgaardens første Længe opføre. Gaarden fuldførtes i Aaret 1914, og den drives stadig af Nielsen med en gennemført rationel Drift.

Paa omtrent samme Tid købte Morten Nielsen Farsø Afholdshotel, som blev bygget 1907 af fhv. Sogneraadsformand, Skræder Lorentzen. Under hans Ledelse er Hotellet blevet almindeligt kendt, og den Tillid man viste Nielsen er blevet overført til dets nuværende Leder, Martha Nielsen, der er en Datter af Morten Nielsen.

I 1923 udvidede den gamle Forretningsmand sin allerede da saa store Forretning med en Automobilhandel, og Aaret efter blev han autoriseret Forhandler for General Motors. Ogsaa paa dette Omraade gik Morten Nielsen til Værks med megen Omhu. Hans hele Indstilling overfor det nye Felt var i høj Grad præget af Sans for det aktuelle. Han foretog før Værkstedets Oprettelse en Studierejse rundt i Landet for ved Selvsyn at sætte sig ind i det nyeste og mest moderne indenfor Autobranchen. Resultatet blev imponerende. Det Autoværksted, som Morten Nielsen lod opføre paa den gamle Boldplads i Farsø, er med Hensyn til Indretning og tekniske Installationer et af de mest gennemførte i Provinsen. Forretningen og Værkstedet er



Mekaniker Peder Nielsen



Bogholder Asmus Nielsen

tilknyttet et Reservedelslager, der, hvor absurd det end kan lyde i Betragtning af dets Beliggenhed inde paa den jyske Hede, maaske ikke har sin Lige her i Landet. Det raader over et Utal af Reservedele, som i visse Tilfælde ikke engang findes paa de store Forhandleres Lagre. Værkstedet er blevet udvidet og ombygget flere Gange i Aarenes Løb, sidst i 1931, da et imponerende Værksted opførtes og bl. a. monteredes med et tip-top moderne Duco-Anlæg. Det sorterer under Morten Nielsens Søn, Peder Nielsen, der er født den 19. August 1889, mens selve Automobilforretningen



forestaas af en anden Søn, Asmus Nielsen, der er født den 18. November 1896. Endelig er der Afholdshotellet, der, som tidligere nævnt, ledes af Datteren Martha Nielsen, og den store Skotøjsforretning, som staar direkte under Søsteren Louise Nielsen. Virksomheden beskæftiger for øvrigt alt i alt en Snes Personer.

Morten Nielsens Interesser og Virkelyst har ogsaa været medvirkende til paa forskellig Maade at sætte sit Præg paa Farsø By. Ikke mindst indlagde han sig stor Fortjeneste for sit utrættede Arbejde paa at skabe et virkeligt Lystanlæg i Farsø. Han var ogsaa med til at anlægge den nye Fodboldbane. Morten Nielsens Kærlighed til sin By har aldrig fornægtet sig. Der har han skabt sin Virksomhed, og der har han haft sin Livsgerning. Offentlige Hverv har han dog aldrig søgt, idet han helt har helliget sig sin Familie og Forretning. Det skal dog nævnes, at han i flere Aar var Formand for Borger- og Haandværkerforeningen i Farsø, en Post, hvor han som faa kunde glæde sig over sine Medborgeres Agtelse og Tillid. Han var Medstifter af denne Forening og desuden af Farsø Sygekasse og Farsø By's Vandværk.

Endelig skal det nævnes, at den gamle Storkøbmand er en af de Autoforhandlere her i Landet, som har det største Salg af General Motors Fabrikater, og som Paaskønnelse for hans store Arbejde og Indsats har Morten Nielsen for et Par Aar siden modtaget en stor Sølvpokal fra Fabrikerne.

KØBMAND E. PETERSEN, FARSØ

En af de ældste Købmandsforretninger i Farsø er Købmand Emanuel Petersens. Den grundlagdes i Aaret 1874 af Husmandssønnen Byrial Nielsen, der begyndte i det smaa, idet han gik rundt fra Dør til Dør og handlede med Æg og Skind. Da hans pekuniære Stil-



ling forbedredes, købte han en Ejendom i den sydlige Del af Farsø. Han lod Gaarden ombygge og flyttede den op til Vejen, hvor den nu ligger. Omkring 1899 solgte Nielsen Forretningen, der paa det Tidspunkt var overordentlig stor, til Købmand Just Petersen, den nuværende Indehavers Fader. Just Petersen begyndte sin Virksomhed som Købmand i Gedsted i Kompagni med Købmand Simonsen, hos hvem han havde staaet i Lære i Stenstrup. Kompagniskabet varede indtil 1899, da han købte Gaarden i Farsø af Nielsen. Her har hans Virksomhed været af stor Betydning for Byen, og han fik i Aarenes Løb overdraget mange Tillidshverv. Bl. a. var han i 6 Aar Medlem af Sogneraadet, deraf 3 som dets Formand, og desuden har han været Medlem af Vandværkets og Elektricitetsværkets Bestyrelse, Revisor i Mejeriet og Medlem af Banekomitéen. Forretningen i Farsø udvidede han straks til ogsaa at omfatte Støbegods og Trælast. Nu omfatter den desuden foruden Kolonial ogsaa Handel med Huder og Skind, Isenkram, Brænde og Grovvarer, og den beskæftiger i Øjeblikket ialt 8 Personer.

Den gamle Forretning, der maatte udvides Gang paa Gang, nedbrændte i Aaret 1926, men først i 1931 opførtes den nuværende smukke Købmandsgaard, og samme Aar overtoges den gamle Virksomhed af Købmand Emanuel Petersen, der afløste sin Fader som Chef for den nu saa omfattende Landhandel. Denne drives til Stadighed med den fornødne Respekt for Traditionerne og med al mulig Kontakt med Udviklingen.

Købmand Emanuel Petersen, der er født den 4. Maj 1891 i Gedsted, var efter endt Uddannelse i 4 Aar knyttet til Faderens Forretning. Efter aftjent Værnepligt kom han til P. Plums Trælastforretning i København. I 1921 vendte han atter tilbage til Farsø, og nu virkede han her indtil 1931, da han overtog Forretningen for egen Regning.

GULDSMED CHR. KALDAHL,
FARSØ

Denne Forretning er af Chr. Kaldahl grundlagt i Aaret 1912. Den blev startet under beskedne Forhold, men er i Aarenes Løb oparbejdet ret betydeligt og i 1917 købtes Ejendommen, hvori Forretningen har til Huse.

Forretningen har et velassorteret Lager af Guld- og Sølvvarer og er en af Egnens førende, specielt indenfor Optik.

Chr. Kaldahl er født ved Aalborg den 29. December 1883. Han er uddannet som Urmager og har i nogle Aar opholdt sig i Udlandet, hvor han har taget Undervisning i Guldsmedefaget.

Chr. Kaldahl beklæder en Række Tillidshverv. Han er Medlem af Sogneraadet, Formand for det sociale Udvalg og Formand for Børneværnet. Endvidere er han Bestyrelsesmedlem i Vandværket, i Elektricitetsværket, i Himmerlands Urmagerforening og i Viborg Stifts Guldsmedeforening.

S. C. CHRISTENSEN,
FARSØ

Da Smedemester S. C. Christensen i 1927 overtog den nuværende Forretning i Farsø, havde denne allerede eksisteret i mange Aar. Det var dog først med Christensen, at der for Alvor kom Fart i Virksomheden, der nu er ret omfattende og har en stor Kundekreds, der strækker sig langt ud i Oplandet.

Før Christensen overtog Bedriften blev denne drevet som Vogn- og Beslagsmedie, og det er til Stadighed den Gren af Virksomheden, der medfører den største Beskæftigelse. I 1928 etablerede Christensen desuden en Maskinforretning, der omfattede Salg af nye Maskiner og Reparationer af brugte. Paa Værkstedet fremstilles en Del Landbrugsredskaber, bl. a. Ringtromler, Harver, Planteplove og Saamaskiner.

Ogsaa Grovsmedearbejder udføres der, og det bør ikke glemmes, at Christensen har udført det store Gelænderarbejde og Laagen ved Farsø Kirke. Endvidere har man udført en Del Sanitetsarbejde og opstillet flere Motoranlæg.

Smedemester Søren Christian Christensen, der er født i Pindstrup, Marie Magdalene Sogn, den 13. Juni 1900, kom i 1915 i Smedelære hos Aage Larsen i Torsager. Efter at have erhvervet Svendebrev som Grovsmed arbejdede han som Svend indtil 1927. Fra 1920—21 var Christensen Regimentssmed og fra 1922—25 Bestyrer hos Enkefru Nielsen i Brøndum.

CEMENTVAREFABRIKEN »FREMTIDEN« I/S,
AABY BY PR. AABYBRO

Under Firmanavnet: I/S Vensyssels Cementmurstens Fabriker oprettedes omkring Aaret 1905 en Række Cementvarefabriker, deriblandt ovennævnte, rundt omkring i Hjørring Amt.

Sjælen i dette Foretagende var den nuværende Indehaver af »Fremtiden«, Fabrikant P. Nielsen, Pedershaab, Brønderslev, der imidlertid i Aaret 1919 købte Fabriken ud af det gamle Interessentskab og oprettede et nyt sammen med Cementstøber Jens Chr. Jensen, der i Aarene 1912—1919 havde været knyttet til Fabriken i Aaby By som Bestyrer. Jens Chr. Jensen er nu Medindehaver af Firmaet, som beskæftiger 4 Mand og fremstiller Mursten, Rør og Tagsten. Jens Chr. Jen-

sen, der er født i Aaby By den 16. Oktober 1882 og tidligere var Landmand, er stadig Fabrikens Leder. Han har forøvrigt været i Bestyrelsen for det lokale Vandværk og for Sygekassen.

Fabrikens Bygninger er opført i 1907, men er i Aarenes Løb blevet udvidet flere Gange, hvad saavel Bygninger som Areal angaar.

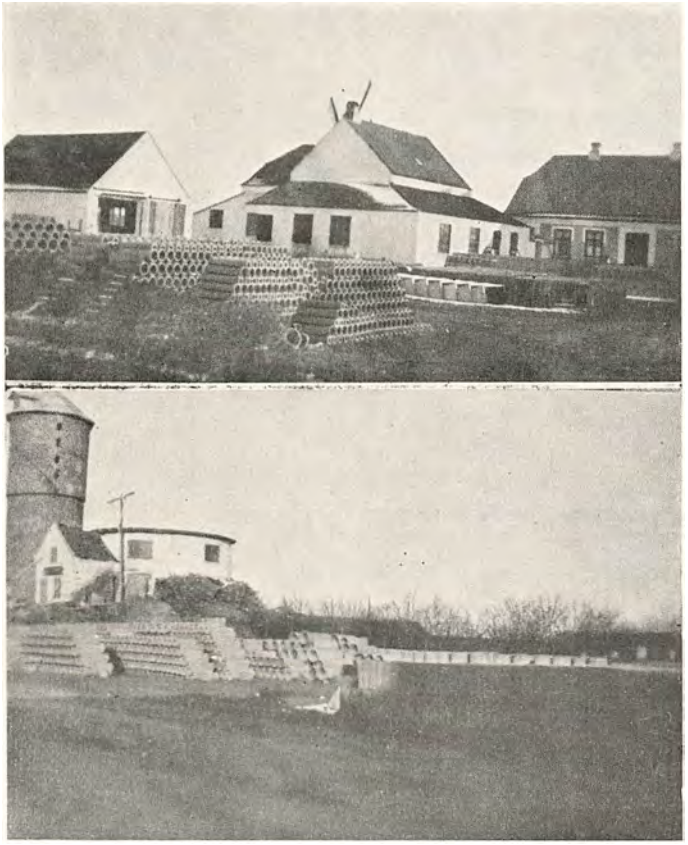

A/S AABYBRO MARGARINEFABRIK,
AABYBRO

I Aaret 1923 blev Firmaet grundlagt af den nuværende Direktør med Fremstilling af Margarine for Øje. Ved 2 Automobilers Hjælp bliver Produkterne solgt direkte til Forbrugerne. Den aarlige Produktion ligger paa ca. 75.000 kg.



Direktør A. H. Dahlstrup

Foruden at lede denne Virksomhed, har Direktør A. H. Dahlstrup for egen Regning oprette et meget moderne Isfryseri, hvor der fremstilles Iscreame, Ispinde m. m., og som den moderne og fremsynede Mand, han er, er der i Tilslutning til Virksomheden, beliggende paa Hovedlandevejen, aabnet en moderne Iscreame-Bar, der har faaet det samme Navn, som Produkterne, der forhandles, nemlig »Eva«.

Direktør A. H. Dahlstrup, der er født den 19. Juli 1895 i Nykøbing M., er oprindelig uddannet som Mejerist og har som saadan arbejdet paa forskellige af Landets store og kendte Mejerier. Som et Bevis paa den Tillid, han nyder i sin By, maa det nævnes, at han er Medlem af Bestyrelsen for Haandværkerforeningen.

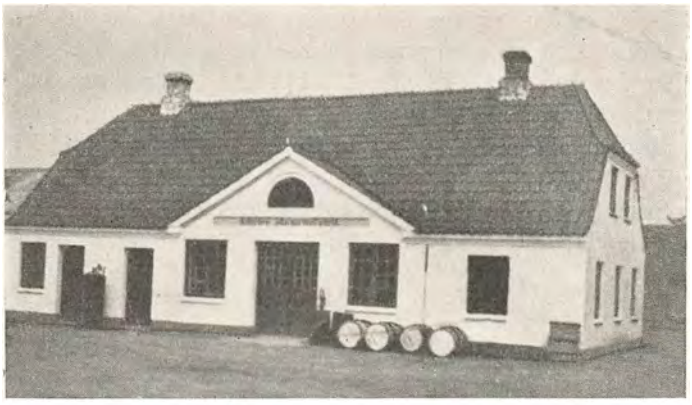



ROLD SKOV SAVVÆRK,
ARDEN

Savværket blev af afdøde Lensgreve Schimmelmann anlagt Aaret 1902. Det var dengang beliggende i Rold og ret beskedent opført. 1904 flyttedes til nuværende Areal i Arden, og siden er det Aar for Aar udvidet.

1919 nedbrændte Savværket, men opførte Aaret efter i langt større Format, og samtidig opførtes en moderne Emballagefabrik. Siden er der, som ovenfor nævnt, stadig sket Udvidelser, og nu, i 1935, er en Fabrik for Fremstilling af Closetsæder til Eksport under Opførelse.

Drivkraften leveres af Værket selv, idet der er installeret 2 store Dampmaskiner hver paa 150 HK, og disse leverer Kraft til alle Maskinerne i den store Bedrift.

Beskæftigelsesgraden er noget variabel, normalt 110—130 Mand.

Savværket ledes af Direktør H. Larsen, der er født i Fjellerad den 29. Juli 1902.



HESSELHOLT MASKINSNEDKERI, ARDEN

Virksomheden startedes oprindelig i Aaret 1930 som Haandsnedkeri, men allerede Aaret efter byggedes det nuværende Maskinsnedkeri, hvor der installeredes elektrisk drevne Maskiner.

Siden dettes Oprettelse har Indehaveren, Snedker Niels Jensen, især kastet sig over alt indenfor Bygningssnedkeriarbejde og har paa dette Omraade erhvervet sig en god Kundekreds i Arden og nærmeste Opland.

Snedker Niels Jensen, hvis Søn er ansat i Snedkeriet, er født i Ravnkilde den 23. April 1884. Han er udlært som Snedker, fik Svendebrev i 1904 og har siden arbejdet hos Snedkermester A. Binderup, Arden, i ikke mindre end 26 Aar, indtil han begyndte selvstændigt i 1930.

JYDSK DRIVHUSBYGGERI, ARDEN MASKINSNEDKERI, ARDEN

Under Navnet Arden Maskinsnedkeri startede Snedkermester Johs. Pedersen i Aaret 1910 et mindre Snedkeri i Arden. Fra denne beskedne Begyndelse oparbejdedes i Aarenes Løb en solid Forretning, og i 1917 kunde Værkstedet udvides med en Tilbygning, ligesom Maskinanlægget i de forløbne Aar er udvidet og forbedret flere Gange.



Snedkermester Johs. Pedersen

I 1920 gik Pedersen over til udelukkende at beskæftige sig med Bygning af Drivhuse, og indenfor dette Speciale har Virksomheden vundet sig et kendt Navn. Pedersen, der ogsaa tegner og projekterer Drivhusanlæg, har bygget store Anlæg over hele Jylland, bl. a. kan nævnes ved Lund Planteskole, Horsens, og i Randers hos Gartner Faurschou.

Det nuværende Firmanavn fik Virksomheden i 1934, og den er i Øjeblikket Jyllands eneste Specialfabrik paa dette Omraade. Den beskæftiger ialt 6 Mand, der udfører saavel Snedker- som Glarmesterarbejde.

Snedkermester Johs. Pedersen, der er født i Odense den 8. Maj 1881, er udlært som Snedker og erhvervede Svendebrev i 1900.

ARDEN MASKINFABRIK, ARDEN

Denne Virksomhed grundlagdes i Aaret 1910 af dens nuværende Indehaver, Fabrikant H. P. Jensen, i Kompagni med Fabrikant Ejnar Mortensen.



Fabrikant H. P. Jensen

Fabrikens Start fandt Sted under ret beskedne Former, men ved de to Indehaveres dygtige Indsats varede det ikke længe, før den var blevet saa stor, at den kunde udvides paa forskellige Omraader.

I 1918 traadte Ejnar Mortensen ud af Firmaet, hvorefter Jensen overtog det for egen Regning. Under hans Regime er der indført forskellige tekniske Forbedringer, bl. a. installeredes i 1928 en Dieselmotor som Drivkraft til Maskinerne.

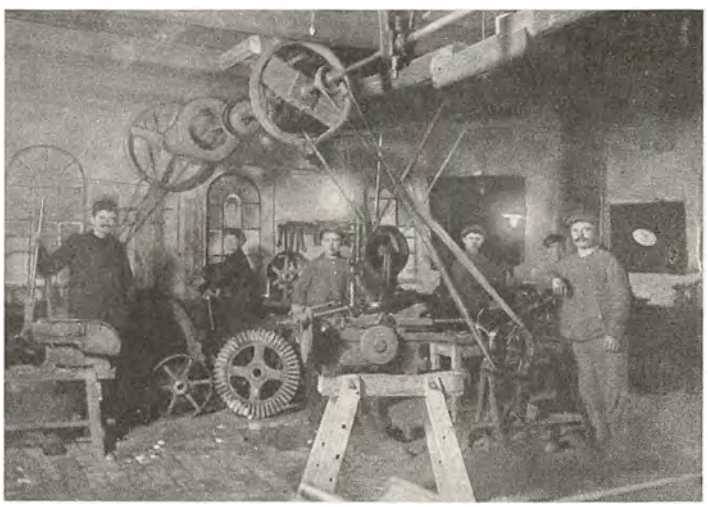

Fabriken, der i Øjeblikket beskæftiger 5—6 Mand, er især baseret paa Fabrikation af Pumpecylindere og Vindmotorer, og det er Indehaverens Mening i nær Fremtid at starte en rationel Fremstilling af elektriske Pumpeanlæg. Der udføres ogsaa Reparationer af Landbrugsmaskiner og andre Maskiner.

Fabrikant H. P. Jensen, der er født den 24. Februar 1877 i Ejby, Sjælland, og er udlært som Maskinarbejder, er i Bestyrelsen for Arden Elektricitetsværk og Kasserer for Arden Haandværkerforening, Teknisk Skole og Arden Biografteater.

HENRY KOCH,

BØDKERI & TRÆVAREFABRIK,

ARDEN

Henry Koch's Bødkeri og Trævarefabrik grundlagdes i Aaret 1892 af den nuværende Indehavers Fader. Han begyndte i Store Arden under ret primitive For-



Grundlæggeren, Fabrikant Koch



Fabrikant Henry Koch

hold, og indtil 1925 forandredes der ikke stort i Arbejdsvilkaarene. Sidstnævnte Aar etableredes et Værksted i Arden Stationsby, i Kælderen til et Beboelseshus. To Aar senere overtog Grundlæggerens Søn, G. H. J. Koch, den lille Virksomhed, og dermed kom der for Alvor Fart i Foretagendet.



Virksomheden efter Branden i Februar Maaned 1935

I Løbet af ganske faa Aar undergik Forretningen under Kochs driftige Ledelse en meget stor Forandring. Omsætningen blev sat i Vejret, og der var snart tilvejebragt saa gode Resultater, at han lidt efter lidt kunde udvide saavel Værkstederne som Produktionsomraadet. Ved successive Køb af tilstødende Grunde og ved Opførelse af nye Bygninger skabtes efterhaanden et helt Kompleks, der rummede baade Bødkeri, Stavfabrik, Maskinværksted, Emballagefabrik, Lager og Tørrepladser.

I 1929 begyndte Koch at fabrikere Ajletønder en gros, og Aaret efter anlagdes en Stavfabrik, saaledes at Fabriken kunde fremstille sine egne Drittelstave,



Kælderværkstedet — 1928

der tidligere maatte købes færdige. I de senere Aar er der desuden installeret et meget kraftigt Dieselmotoranlæg, og sidst i 1934 oprettedes et Maskinværksted, hvor man specielt fremstiller Firmaets egen Ajlespreder-Model.

Denne Virksomhed, der tilfulde har bevist at have de rette Udviklingsmuligheder, nedbrændte totalt i Februar Maaned 1935. Den opføres nu i ny moderne Skikkelse paa en tilkøbt og op mod den gamle Fabrik liggende Mark paa ca. 3½ Td. Land. Den vil komme til at omfatte et moderne, mindre Savværk for Skæring af dansk Tømmer, Brædder og Lægter — Emballagefabrik, Stavefabrik og Specialværksted for Ajletønder og -Spredere samt alm. Bødkerarbejde, og antagelig vil Arbejdsstyrken blive udvidet til 20—25 Mand. Før Branden beskæftigede Fabriken 12—15 Mand.

Fabrikant G. H. J. Koch, der er udlært som Bødker hos sin Fader, er født i Arden den 16. Juli 1901.

KØBMAND P. KJEMTRUP,

HAVERSLEV PR. ARDEN

I Aaret 1923 grundlagde Købmand Peter Kjemtrup en Kolonial- og Isenkramforretning i Haverslev, der var baseret paa lokal Detailhandel. Tre Aar senere



Købmand P Kjemtrup

bortforpagtedes Forretningen til Købmand Ejnar Nissen, der drev den indtil 1931, hvorefter Grundlæggeren atter overtog den.

Efter Bortforpagtningen i 1926 begyndte P. Kjemtrup en gros Forretning med Gødningskalk, Bygningskalk, Foderkalk og alt indenfor denne Industri. En gros Forretningen fører Navnet Nordjydsk Salgskontor og sælger saavel til Mellemhandlere som direkte til Forbrugerne. Til Bedriften er ogsaa knyttet en Brændselsforretning en gros.

Indehaveren, Købmand Peter Kjemtrup, er født den 1. April 1900 i Vestbyhede.



KARETMAGER
KRISTIAN ANDERSEN,
RAVNKILDE PR. ARDEN

Da Karetmager Lars Møller i Aaret 1904 oprettede denne Virksomhed i Ravnkilde, var den udelukkende



baseret paa Karetmagerarbejde, men efter at den nuværende Indehaver, Karetmager Kristian Andersen, havde overtaget Forretningen i 1920, udvidedes den til ogsaa at omfatte Bødkeri.

Aaret efter lod K. Andersen den nuværende Værkstedsbygning opføre, men senere har der ikke fundet Udvidelser Sted. Andersen, der er født den 2. Januar



1890 i Fyrkilde, forestaar selv Arbejdet, der stadig hovedsagelig bestaar i Karetmagerarbejde. Fra Værkstedet leveres dog ogsaa en Del Ajletønder til Gaardene i Oplandet.

Kundekredsen findes ikke alene i Ravnkilde og Omegn, men ogsaa i Vebbestrup og Rold.

Karetmager Søren Kristian Andersen, der er uddannet hos Karetmager Thomsen i Nørager i 1908, har senere bl. a. arbejdet i Amerika i 8 Aar.

BAGERMESTER H. OLESEN,
HAVERSLEV PR. ARDEN

Omkring Aarhundredskiftet grundlagdes i Haverslev af Bagermester P. Stevns den Forretning, som nu bærer H. Olesens Navn.

I de første Aar arbejdede Bageriet under ret primitive Forhold, og først saa sent som i 1930, da den nuværende Indehaver købte det, blev det ombygget og moderniseret. Saaledes blev selve Bageriet indrettet efter de mest moderne Principper med alle nødvendige Maskiner, nyeste Ovn fra »Strømmen« i Randers samt elektrisk Lys.

Forretningens Kundekreds, der tidligere kun bestod af Byens Indbyggere, findes nu over hele Oplandet. Der fremstilles alt i Fintbrød og Rugbrød, og der beskæftiges 3 Personer.

Bagermester H. Olesen, der med stor Dygtighed har oparbejdet den gamle Forretning, er født i Brønnum den 17. August 1906. Han deltager en Del i det offentlige Liv og har trods sin unge Alder flere Tillidshverv.



H. Olesen er bl. a. i Bestyrelsen for Himmerlands Bagermesterforening, i Bestyrelsen for Transformatorforeningen og for den lokale Borgerforening.

BRYGGERIET »LANDKJÆR«
GUDUMHOLM

Denne Virksomhed grundlagdes i Aaret 1897 af J. Thygesen, som drev den til 1907, hvorefter den blev afstaaet til forskellige, indtil Bryggeriet overtoges af Kreditforeningen, der videresolgte det til den nuværende Indehaver, Brygger Martinus Christensen, i 1914.



Brygger
Martinus Christensen

Det var under alt andet end ideelle Arbejdsforhold, at Christensen begyndte sin Virksomhed paa Bryggeriet, der overhovedet ikke raadede over Maskiner af nogen Art. Den ny Indehaver bragte imidlertid hurtigt Forandring i disse Forhold og fik i Løbet af forholdsvis kort Tid bygget om og udvidet samt anskaffet flere Maskiner.

Siden har Omsætningen været i fortsat Fremgang, og i Øjeblikket er Bryggeriets Produkter, skattefrit Øl paa Flasker og i Ankere samt Sodavand, kendt og anerkendt i mange Miles Omkreds. Bryggeriets egne Vogne forhandler Produkterne i en Radius paa indtil 14 Mil fra Virksomheden.

Martinus Christensen, der er født i Ø. Halne den 2. Maj 1871, er uddannet hos Jens Mathiesen, Brovst Bryggeri. En Overgang opholdt han sig i Amerika. 1907 grundlagde han Bryggeriet i Arden og drev dette til 1914.



KØBMAND S. SØRENSEN,
GUDUMLUND PR. GUDUMHOLM

Den 1. November 1925 aabnede Købmand S. Sørensen Gudumlunds Købmandshandel. Begyndelsen var ret beskeden, og Lokalerne lejede, men Omsætningen blev hurtigt bragt saa meget i Vejret, at Sørensen faa Aar efter kunde købe Grund og der opføre Ejendom, der indrettedes med stor Butik og Lagerlokaler, og her har Forretningen til Huse nu. I nær Fremtid er det Hensigten at udvide denne med et Mølleri, og der er allerede indkøbt Motor og Kværn. I øvrigt omfatter Forretningen foruden Kolonial ogsaa Manufaktur, Kul, Koks og Foderstoffer, og der beskæftiges til Stadighed 3 Mand. Kundekredsen findes dels i Gudumlund og dels i Omegnen.



Købmand S. Sørensen

Siden 1928 har Forretningen været i fortsat Vækst og har nu en aarlig Omsætning paa omkring 60,000 Kr.

Købmand Søren Chr. Sørensen er født paa Thyholm den 17. Januar 1889. Han kom i Lære i 1914 i Kjærbybros Købmandshandel og arbejdede derefter forskellige Steder. Før han etablerede sig i Gudumlund, har han drevet Forretning 6 Aar i Hillerslev og 1 Aar i Vokslev. Købmand Sørensen er Medlem af Jysk Handelsforening.



P. C. GUNDERSEN,
KAROSSERIFABRIK, GUDUMHOLM

Den 15. Juni 1921 grundlagde Karetmager P. C. Gundersen en Karosserifabrik i Gudumholm. Starten var ret beskeden, men i Løbet af et kort Spand af Tid kunde Virksomheden udvides med et stort Værk-



Karetmager
P. C. Gundersen

stedslokale, hvor der installeredes moderne Maskiner og Værktøj. I 1930 foretoges en ny Udvidelse, saaledes at Fabriken nu raader over et stort Pladsareal.

Virksomheden, der i Øjeblikket beskæftiger 14 Personer, omfatter især Karosseriarbejde til Rute- og Lastautomobiler. Der udføres dog ogsaa en Del Karetmagerarbejde. Firmaet har i Aarenes Løb haft flere store Arbejder, bl. a. kan nævnes en stor Rutebil til »Volvo«, der skal indsættes paa Aarhus-Hammelbanen. Man har ogsaa leveret flere Luksusvogne paa Bestilling fra København.



Karetmager P. C. Gundersen er født den 9. Marts 1898 i Trustrup pr. Skive. Han kom i Lære i 1913 hos Karetmager Christensen i Jebjerg og derefter, fra 1915, hos Karetmager Petersen i Skive. Han arbejdede derefter forskellige Steder som Svend, indtil han nedsatte sig som selvstændig i 1921.

N. GLAD,

VOGN- & BESLAGSMED, GUDUMHOLM

Et af de ældste Smedeværksteder i Aalborg Amt er utvivlsomt Gudumholm Smedie, der menes at være henved et Par Hundrede Aar gammelt. Om de første Aar ved man ikke ret meget, men den 1. November 1874 overtoges det af Smedemester Kristen Glad, der drev det indtil Aaret 1900, da den nuværende Indehaver, Niels Glad, overtog Forretningen efter sin Fader.

I 1929 flyttedes Værkstedet fra sin oprindelige Beliggenhed til den nuværende Plads ved Aalborg Hovedlandevej.

Paa Værkstedet beskæftiger man sig udelukkende med Haandarbejde saasom Vogn- og Beslagsmedearbejde. Der udføres dog ogsaa en Del Beslag til Lastbiler.

Rundt om i Gudumholm By har man mange Tegn paa Smediens Virksomhed gennem det lange Spand af Aar i Form af Udsmykninger. Bl. a. kan nævnes de meget smukke Jerngelændere paa Apoteket.

Smedemester Niels Glad, der er født den 22. Maj 1872 i Frejlev, kom i 1886 i Smedelære hos sin Fader i halvandet Aar og udlærtes paa Sejlflod Hammerværk. Han aftjente derefter sin Værnepligt og kom atter til sin Fader, hvor han arbejdede, til han selv overtog Værkstedet.

Niels Glad er Formand for Østhimmerlands Smedemesterforening og Medlem af Aalborg Skytteforening.

SMEDEMESTER
OLE CHR. NIELSEN,
GUDUMHOLM

Gudumlund Smedeværksted startedes den 15. Februar 1925 under beskedne Former af Smedemester Ole Chr. Nielsen, der lejede Smedien af Grev Schimmelmann, da den hørte under Godset Lindenborg.

Ved energisk Arbejde drev Nielsen sin Forretning saa meget i Vejret, at han faa Aar efter kunde købe Smedien og det tilhørende Beboelseshus.

Smedemester Nielsen, der er født i Nørre Tranders den 28. September 1900, udfører alt indenfor Smediearbejde, saavel finere som grovere. Der udføres dog ogsaa en Del finere Reparationer af Maskiner, især af Landbrugsmaskiner.

Ole Chr. Nielsen lærte Faget hos sin Fader, Smedemester Chr. Nielsen, i 3 Aar og udlærtes hos Smedemester Petersen i Aalborg. Som Svend har han derefter arbejdet forskellige Steder, indtil han nedsatte sig selvstændigt.

HVALPSUND TEGLVÆRK,
HVALPSUND

Hvalpsund Teglværk grundlagdes omkring 1890 af en Gaardejer Rasmussen, der af sin Svigerfader fik overdraget en Ejendom, paa hvis Jord der fandtes Ler. Rasmussen byggede en mindre Højovn og begyndte under ret beskedne Forhold at fremstille haandstrøgne Sten.



Teglværksejer
N. C. Nielsen

I 1911 var Virksomheden kommet saa meget i Drift, at den nuværende Ringovn kunde opføres, men allerede 3 Aar efter døde Grundlæggeren, og det blev derfor hans Enke, som kom til at drive Værket i de følgende Aar. I 1916 overtoges det af en Svigersøn, der sammen med en Kompagnon drev det til 1918. Paa det Tidspunkt købte den nuværende Indehaver, Teglværksejer N. C. Nielsen, den ene Part i Værket, og i 1921 købte han den anden, saaledes at han derefter stod som Eneindehaver.



Siden har Teglværket været i fortsat Fremgang, og Produktionen er i Øjeblikket oppe paa ca. 2,300,000 Sten om Aaret, hvorimod der i 1919 kun produceredes ca. 1,200,000 Sten i det samme Tidsrum.

HVALPSUND ANDELS FISKEEKSPORT,
HVALPSUND

I Aaret 1916 sluttede en Række Fiskere fra Hvalpsund sig sammen i en Andels Fiskeeksport, der fik Hjemsted i Hvalpsund. Til Formand for det nye Andelsselskab valgtes Fisker Martin Jensen, som endnu beklæder denne Post.

Eksportens første Leder blev Vognmand Niels Karl Nielsen, der fungerede som saadan indtil 1920, da han afløstes af Fiskeeksportør Bon, der atter i 1925 afstod Ledelsen til Fiskeeksportør S. Rosen. Denne varetog Eksportens daglige Virksomhed indtil 1929, da den nuværende Leder, Direktør N. P. Jensen, blev knyttet til Selskabet.

Dette tæller i Øjeblikket ca. 40 Medlemmer og har i Aarenes Løb virket til udtalt Gavn for disse. Selve Eksportvirksomheden omfatter Aal, Sild, Brislinger og Laks, som eksporteres til Tyskland, England, Frankrig, Holland, Belgien og Polen. Paa Hjemmemarkedet forhandles derimod Skrubber, Torsk, Rødspætter o. s. v., der har Aftagere over hele Landet.

Sammenslutningen har eget Isværk og eget Aalebassin.

Direktør N. P. Jensen, der er født i Hurup den 17. Juli 1871, er uddannet som Landmand, men blev senere Fisker og nedsatte sig i 1916 som Eksportør i Hurup.

Andelsselskabets Formand, Fisker Martin Jensen, er født i Lung Sogn den 28. Oktober 1870. Han driver til Stadighed Fiskerivirksomhed, men er desuden Toldopsynsmand.

SIGURD STABELL,
KØBMAND, NØRAGER

I Aaret 1880 købte Nøragers første Købmand, Grundlæggeren af ovennævntes Forretning, J. P. Jensen, Nørager Kro, der før Stationens Opførelse laa i selve det gamle Nørager, ved Amtsvejen, ca. 3 km længere mod Nord. I Forbindelse med Kroen drev J.



Købmand Sigurd Stabell



Prokurist Agner Hjort Stabell

P. Jensen et Bageri og Købmandshandel, og desuden fungerede han som en Slags Postmester, da Nørager



Kro dengang var Brevsamlingssted og daglig besøgtes af Postvognen, den saakaldte gule Karosse.

Da Stationen blev anlagt, flyttede Jensen sin Forretning til dens nuværende Beliggenhed. Her voksede især Købmandshandelen hurtigt og stærkt. Den var i de følgende Aar Egnens største og udvidedes 1892 med en Tømmerhandel, den nuværende Nørager Trælasthandel A/S.

J. P. Jensen solgte i 1906 Købmandshandelen til Carl Madsen, Terndrup, men allerede faa Aar efter overtog Stabell denne, da han købte det store Kompleks, hvortil Hotellet hører. Købmand Stabell har siden 1908 med stor Dygtighed ledet Forretningen, som han forpagtede af Madsen fra 1908 og først overtog 1911, da han samtidig købte Grovvareafdelingen, som Købmand Jensen havde beholdt, da han overdrog sin Forretning til Madsen. Gæstgivergaarden solgte Stabell i 1923, og siden har han udelukkende ofret sig for sin Forretning, der nu omfatter Kolonial, Isenkram, Korn og Foderstoffer, Kunstgødning, Markfrø, Brændsel m. m., og er en af Egnens mest kendte indenfor denne Branche.

Købmand Sigurd Stabell, der er født ved Viborg den 3. December 1874, nyder overalt Ry for at være en dygtig og retlinet Personlighed. Han har i Aarenes Løb røgtet forskellige Tillidshverv og er i Øjeblikket i Repræsentantskabet for Banken for Hobro og Omegn, i Bestyrelsen for det landskendte Nørresundby-Firma

Peder P. Hedegaard samt Formand i Bestyrelsen for A/S Hadsten Mølle.

Firmaets Prokurist er Agner Hjort Stabell, en Søn af Indehaveren, der er Faderen en god Støtte. Stabell jun. er født den 22. November 1905.

NØRAGER TRÆLASTHANDEL A/S, NØRAGER

Firmaet Nørager Trælasthandel A/S blev grundlagt i 1892 af Købmand J. P. Jensen, Nørager, og var dengang en Afdeling af den nuværende Sigurd Stabells Forretning i Nørager. Først i Aaret 1910 etableredes Trælasthandelen som selvstændigt Firma, paa hvilket Tidspunkt det købtes af Trælasthandler Martin Kjeldgaard. Kjeldgaard ledede Forretningen til 1919, da den omdannedes til Familieaktieselskab, og den nuværende Indehaver, Direktør Carl Aagaard, blev ansat som Leder.



Direktør Carl Aagaard

I Kjeldgaards Periode fandt der forskellige Udvidelser Sted. Firmaet disponerer over et Pladsareal paa ca. 6000 Kvadratmeter, hvoraf ca. 2000 nu er bebygget. Der forhandles Trælast, Bygningsartikler og Bygningsstøbegods, og Kundekredsen, der strækker sig over hele Oplandet, udgøres fortrinsvis af Landboere, Snedkere og Haandværkere.

Direktør Carl Aagaard, der med stor Dygtighed har oparbejdet en god og solid Kundekreds, er født ved Kolding den 8. Februar 1888. Han har faaet en grundig og alsidig Uddannelse — først ved Tømrerfaget, hvorefter han tog Bygningskonstruktøreksamen, derefter rejst 2 Aar i Udlandet for at søge videre Uddannelse, og siden har han haft Ansættelse ved forskellige Trælastfirmaer Landet over.

Direktør Aagaard er Kommunekasserer i Sogneraadet, Formand for Elektricitetsværket og i Bestyrelsen for Tistrup Trælasthandel A/S, og har tidligere haft en Del andre Tillidshverv at røgte.

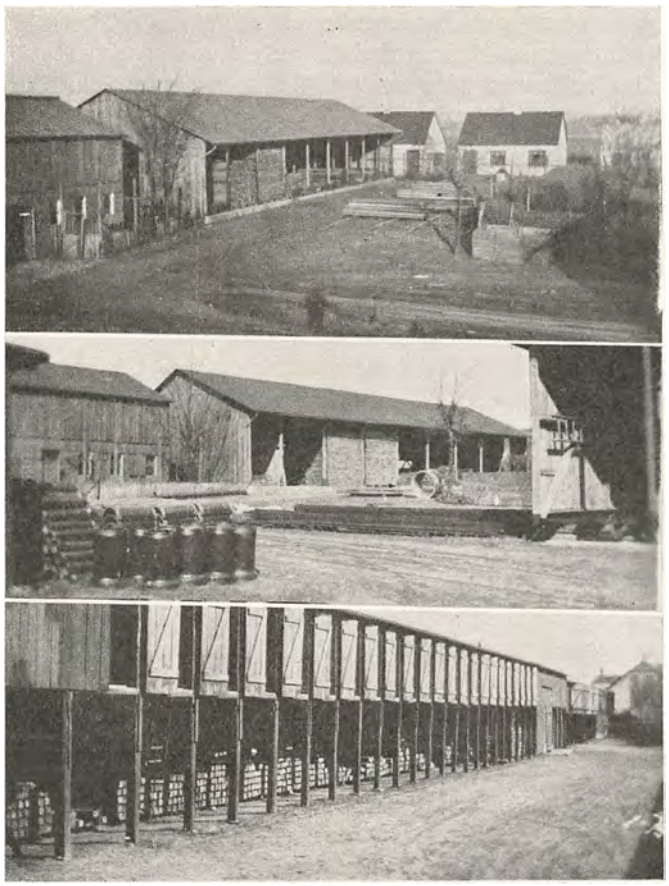

S. VESTERGAARD, NØRAGER

Naar Nørager Stationsby efterhaanden har tilkæmpet sig saa smuk en Position, skyldes dette bl. a. en Række af dygtige Haandværkere, af hvilke S. Vestergaard ikke bør glemmes.



Beslagsmed S. Vestergaard

Vestergaards Vogn- og Beslagsmedie grundlagdes i Aaret 1909. Det var den Gang en Smedemester Andersen, der startede den. Allerede 2 Aar efter solgte han den imidlertid til Smed I. P. Madsen, der drev den, indtil Vestergaard i Aaret 1914 overtog den.

Smedien er siden gaaet frem med Stormskridt. Allerede 1 Aar efter Overtagelsen omlagde Vestergaard Smedien og paabegyndte samtidig Salg og Reparation af Landbrugsmaskiner.

Der drives stadig Vogn- og Beslagsmedie samt, naar Tiden tillader det, Fabrikation af Vogne. Saavel Værkstedet som Forretningsejendommen er betydeligt udvidet og omforandret, saaledes forefindes nu ogsaa



Udstillingslokale. Med stor Dygtighed har Vestergaard oparbejdet sig en god Forretning, og han nyder overalt paa Egnen stor Popularitet.

S. Vestergaard er født i Viborg den 31. Januar 1890. Efter Konfirmationen kom han i Smedelære i Randers. I 1910 tog Vestergaard til København, hvor han først var i 2 Aar paa den almindelige Beslagskole og derefter en Tid paa den militære Beslagskole. For yder-

ligere at dygtiggøre sig, deltog han i Aaret 1917 i et Kursus for Maskinarbejdere paa Teknologisk Institut.

I 12 Aar har Vestergaard forhen siddet i Menighedsraadet, ligesom han har været Kasserer i Smedemesterforeningen.

J. N. MYRHØJ, MØBELFABRIK, NØRAGER

Den egentlige Start af ovennævnte Virksomhed foregik i Rørbæk i Aaret 1918, idet J. N. Myrhøj dengang under beskedne Forhold begyndte Fremstilling af Senge.



Møbelfabrikant J. N. Myrhøj

I 1918 var Virksomheden imidlertid vokset, saa en Udvidelse blev nødvendig. Myrhøj købte derfor en Byggegrund i Nørager og lod herpaa opføre sin nuværende Virksomhed, der efterhaanden blev forsynet med alle Nutidens nødvendige og moderne Maskiner.

Paa Fabriken, hvor 10 Personer er beskæftiget, fabrikeres udelukkende Spisestuer i Eg og Nød, og de fleste Tegninger hertil udføres af Myrhøj selv. Spisestuerne sælges over hele Landet, dels ved Rejsende og dels gennem Forhandlere.

Fabrikant J. N. Myrhøj er født i Vindblæs den 2. Aug. 1890. Han er uddannet som Bygningssnedker og har endvidere frekventeret Teknologisk Institut og Haandværkerhøjskolen i Hadsten.

I over 10 Aar har Myrhøj været i Elektricitetsværkets Bestyrelse.

CHR. ANDERSEN, NØRAGER MØBELMAGASIN, NØRAGER

Den 17. April 1924 købte Snedkermester Chr. Andersen, som nu driver Nørager Møbelmagasin, denne Virksomhed af den tidligere Indehaver, J. Aargaard. Forretningen bestod paa det Tidspunkt af et Varelager, og Andersen lejede derfor en Ejendom, hvor der var indrettet Maskinsnedkeri og Butikslokale.

Aaret efter blev Ejendommen solgt, og Andersen opførte da den nuværende Bygning i Nørager. I denne indrettedes Værksted, Lager- og Bonelokaler. Andersen lagde i særlig Grad Produktionen an paa Egetræsspisestuer, som han solgte en gros, samtidig med at han drev egen Møbelforretning.

Kundekredsen findes baade i By og Opland, og der fremstilles nu alt indenfor Møbelindustrien, især Egetræsmøbler.

I Værkstedet er installeret et kombineret Maskinanlæg fra Nordisk Maskinfabrik.

Snedkermester Christian Adolf Andersen er født den



24. December 1898 i Klotrup ved Fjeldsø. Han udlærtes hos Jens Hansen i Aalestrup, fik Svendebrev i 1916 og arbejdede derefter som Svend indtil 1920. Paa det Tidspunkt fik han Plads som Formand paa Espe Møbelfabrik et Aar. Derfra kom han til Nørager Møbelfabrik.

EJLIF ANDERSEN, NØRAGER

Ejlif Andersens Manufaktur- og Herreekviperingsforretning i Nørager er grundlagt i Halvfemserne som ren Manufakturhandel. Den var Byens eneste Forretning indenfor denne Branche, idet et gammelt Klausul forbød mere end een Forretning af samme Slags.



Manufakturhandler Ejlif Andersen

Den nuværende Indehaver overtog den i Maj 1929 og udvidede straks Salgsmulighederne ved at optage Damekonfektion og Kjoler, Herreekvipering fandtes i Forvejen, og i de forløbne Aar har der ogsaa været en tydelig Opgang i Omsætningen, ligesom Forretningen i Dag tæller en ret stor Kundekreds i By og Opland.

Købmand Ejlif Anders Jakob Andersen, der er født i Hadsten den 24. September 1898, har faaet sin første Uddannelse hos Carl Lauritsen i Brønderslev (fra 1913—1917). Derfra kom han til et Par andre For-



retninger, vendte senere tilbage til Brønderslev, og var saa her, til han begyndte selvstændig.

Købmand Andersen er Medlem af Bestyrelsen for Nørager Elektricitetsværk.

SKØRPING SAVVÆRK & TØMMERHANDEL,
SKØRPING

Under smaa Forhold startedes Savværket af E. Kjeldgaard i Aaret 1916. Kjeldgaard afgik samme Aar ved Døden, hvorefter Savværket overtoges af Enken, som drev det i 3 Aar.

I 1919 overtoges det af Savværksejer J. Lønstrup, der i 1923 afhændede det til den nuværende Indehaver.

Siden 1925 er Savværket stadig udvidet, nye Lagerbygninger, Kontorbygning m. m. er opførte, og Grundarealet er udvidet fra 3/4 til 2 3/4 Td. Land. En stor Udvidelse har fundet Sted i 1935, idet der er opført et stort nyt Savværk, som er forsynet med de mest moderne Maskiner, og Værket vil da blive i Stand til at producere det 3-dobbelte.

Beskæftigelsesgraden er noget variabel, men der beskæftiges normalt 20 Personer.

Den nuværende Indehaver, Savværksejer J. Chr. Jensen, der med stor Dygtighed har oparbejdet Savværket, er født i Støvring den 13. November 1896.

SKØRPING MASKINFABRIK,
SKØRPING

A. Grann begyndte sin Forretning som Smede- og Maskinværksted i Aaret 1898. Senere paabegyndtes Fabrikation af Maskiner, navnlig Landbrugsmaskiner, og fra 1905 begyndtes Fremstilling af Høstapparater til Montering paa Slaamaskiner.

Firmaet driver nu hovedsagelig Handel med Landbrugsmaskiner samt Reparation af disse. Endvidere forhandles alt henhørende Bygningsartikler, Centralvarme- og Sanitetsanlæg.

I de senere Aar har man optaget Handel med Automobiler samt Autoreparation.

Bygningen, Firmaet har til Huse i, er opført i Aaret 1898, men er adskillige Gange siden ombygget og udvidet.

Der beskæftiges 8 Personer.

Maskinfabrikant A. Grann er født den 21. Juli 1870.

Fabrikanten har forhen røgtet en Del Tillidshverv, bl. a. som Bestyrelsesmedlem i Skørping Bank, Skørping Haandværkerforening, Skørping Elektricitetsværk m. fl.

CHR. CHRISTENSEN,
MASKINFABRIK, SKØRPING

Da Maskinfabrikant Chr. Christensen i Aaret 1909 grundlagde sin Maskinfabrik i Skørping, var den udelukkende baseret paa Fremstilling af Landbrugsmaskiner samt Eftersyn og Reparation af disse.

Det varede imidlertid ikke længe, før Christensen med Sans for det aktuelle kastede sig over Fabrikation af Vindmotorer og Salg af Eksplosionsmotorer samt for disse specielt byggede Landbrugsmaskiner.

Virksomheden, der raader over Bygninger paa begge Sider af Hovedgaden i Skørping og beskæftiger 12 Mand, har i Aarenes Løb faaet installeret alle mulige tekniske Hjælpemidler og Maskiner, saaledes at den er fuldt paa Højde med Udviklingen.

Siden Starten har Fabriken leveret ca. 80 store Vindmotorer, der hovedsagelig findes paa Egnen, og bygget 30 Vandværker, bl. a. Vandværker paa Tiendegaardens Marker efter den store Udstykning. Til dette Anlæg medgik 8 Kilometer Rør.

I de senere Aar er Fabriken blevet særlig kendt for dens Specialfabrikata »Cimbria«-Kværnen, der bragtes paa Markedet i 1930, og Ajlenedfælderen »Cimbria«, paa hvis Fremstilling man begyndte i 1933.

Maskinfabrikant Chr. Christensen, der er født den 31. December 1884 i Vester Hassing, er udlært som Vognsmed og lavede Svendestykke til Smedelavet i Aalborg. Han har siden suppleret sin Uddannelse med forskellige Kursus.

Chr. Christensen, der er R. af Dbg., har i Aarenes Løb beklædt adskillige Tillidshverv indenfor den Kommune, hvor han har sin Virksomhed, og hvor han har vundet sine Medborgeres Agtelse og Tillid. I Bestyrelsen for Ræbild-Komiteen har han siddet siden 1920.

SKALBORG SAVVÆRK & MASKINSNEDKERI,
SKALBORG

Indehaveren af denne Virksomhed, Snedkermester N. A. Pedersen, begyndte selvstændig i 1915, idet han



under smaa Former startede et Haandsnedkeri i Nr. Kongerslev. Allerede to Aar efter var Forretningen oparbejdet saa meget, at Værkstedet kunde udvides, og ved samme Lejlighed installeredes et Par Maskiner.

I Aaret 1924 flyttede Pedersen sin Virksomhed til Skalborg og begyndte et mindre Maskinsnedkeri. Dette fik i Løbet af de følgende Aar saa meget at udføre, at en regulær Udvidelse blev paakrævet, og i 1929—30 opførtes den nuværende 2-etages Værkstedsbygning i Skalborg. Samtidig anskaffede Pedersen nye Maskiner, og Maskinanlæget er i Dag top-top moderne. To Aar senere, i 1932, udvidedes yderligere, idet Pedersen begyndte at drive Savværk, foreløbig som en lille Gren af Virksomheden, men faa Aar efter havde Savværket udviklet sig til at blive Hovedforretningen, og det er det den Dag i Dag. Alt Tømmer, der forarbejdes paa Værket, hentes med egne Lastbiler fra Rold Skov.

Virksomheden i Skalborg omfatter nu, foruden Savværket, ogsaa Maskinsnedkeri, hvor der hovedsagelig forarbejdes Døre og Vinduer etc. samt Tømmerhandel. Kunderne findes i Nordjylland, men især i Aalborg og Opland, hvor Forretningen er ualmindelig godt indarbejdet. Den beskæftiger i Almindelighed 17—18 Mand.

Snedkermester N. A. Pedersen, der er født den 10. Februar 1892 i Lille Vorde, er udlært som Tømrer.

JUL. CHRISTIANSEN,
BRØNDBORING, SKALBORG

Jul. Christiansen, der har vundet sig et kendt Navn som Brøndborer og som saadan har udført en Række store Arbejder rundt om i Landet, grundlagde sin Virksomhed i Aaret 1901 i Lindholm ved Nørre Sundby. Han begyndte i det smaa med et Maskinværksted, og først i 1909 optog han Brøndboring som et Led i Virksomheden.



Brøndborer
Jul. Christiansen

Det varede ikke længe, før Christiansens Indsats paa dette Omraade viste sig at være af Betydning, idet Brøndboring og Vandværksanlæg forholdsvis hurtigt blev Forretningens vigtigste Afdelinger. Det oprindelige Maskinværksted bibeholdes dog endnu, men her fremstilles nu kun de Artikler, som bruges af Firmaet til de forskellige Anlæg, man udfører, f. Eks. Indehaverens anerkendte Specialfiltre og Pumper.

I 1914 flyttede Christiansen sin Virksomhed til Skalborg, og her har den haft til Huse i flere Ejendomme. I 1927 flyttede den til de nuværende Lokaler.

I Jylland har Firmaet udført en lang Række Boringer og Vandværksanlæg, især paa Mejerier. Man har udført Boringer paa over 90 Mejerier, og hvor Boringen ikke kan give Vand nok, udfører man Jernbetonbrønde. Men dets Virksomhed strækker sig ogsaa over Fyn og Sjælland, hvor man har udført ikke saa faa Arbejder.



I Øjeblikket beskæftiger Forretningen en halv Snes Mand, og det kan i denne Forbindelse nævnes, at 4 af Christiansens Sønner er ansat i Firmaet som lønnede Medarbejdere.

Brøndborer Jul. Christiansen, der er født i Øster Hornum den 12. August 1878, er uddannet som Maskinsmed.

SØNDERUP MASKINSNEDKERI,
SØNDERUP PR. STØVRING

Den 1. November 1928 overtog Snedkermester Ingerslev Jensen denne Virksomhed af Snedkermester Anthon Jensen, der havde startet den som almindeligt Haandsnedkeri i Aaret 1903. Kort før Afstaaelsen havde A. Jensen dog installeret et Par Maskiner, men trods dette Fremskridt var det alligevel under ret beskedne Forhold Ingerslev Jensen begyndte sin Virksomhed i Sønderup. Han havde paa det Tidspunkt kun 1 Svend, nu beskæftiger han til Stadighed 7 Svende, og selve Forretningen har de faa Aar til Trods faaet et meget stort Opsving, der i første Række skyldes I. Jensens energiske Indsats. Der har siden 1928 fundet flere Udvidelser Sted, ligesom det tekniske Anlæg stadig er blevet fornyet og forbedret, saaledes at det er tip-top-moderne.

Virksomheden omfatter Fremstilling af Døre, Vinduer og Inventar, men i de senere Aar har I. Jensen hovedsagelig specialiseret sig om Fremstilling af en bestemt Type Soveværelse, der udføres efter egne Tegninger og Modeller. Denne Gren af Snedkeriets Virkefelt er siden blevet yderligere udvidet, idet der nu ogsaa laves Bogskabe etc. Forretningen har egne Rejsende ude i Nordjylland, hvor man navnlig besøger Møbelhandlerne. Desuden har Firmaet en stor Kundekreds i Aalborg By blandt Bygningshaandværkere og Møbelhandlere.

Maskinsnedker Ingerslev Jensen er født den 17. Juni 1902 i Gandrup. Han kom i Lære i sin Fødeby hos Snedkermester N. Jensen, gik paa Teknisk Skole og tog Svendeprøve med 1. Karakter. Før han begyndte som

selvstændig, gennemgik han Kursus paa Teknologisk Institut.

Ingerslev Jensen har været Medlem af forskellige Bestyrelser, men har nu trukket sig tilbage for helt at hellige sig sin Forretning.

G. CHR. GREGERSEN,
STØVRING

G. Chr. Gregersens mek. Værksted i Støvring grundlagdes i Aaret 1904 som Cykleværksted og Cyklehandel, men udvidedes allerede 4 Aar efter til ogsaa at omfatte Handel med Landbrugsmaskiner og Fabrikation af Petroleumsmotorer.



Maskinfabrikant G. Chr. Gregersen

I 1924 byggedes de nuværende Lokaler for Autoservice, en Gren, som Gregersen nu ogsaa tog op. Værkstedet er forsynet med alle moderne Hjælpemidler samt hydraulisk Vognløfter. Hovedforretningen er nu Autoservice, og Gregersen er bl. a. autoriseret Ford- og Chevrolet-reparatør. Der beskæftiges ialt 4 Mand i Virksomheden, der ogsaa omfatter et stort Lager af Gummi og Reservedele.

Maskinfabrikant G. Chr. Gregersen, der er født den 8. Maj 1881 i Sønderholm, er udlært som Smed og begyndte selvstændigt saa tidligt som i 1902 i Mastrup,



hvor han havde en hjemmelavet Hytte i Bakken. Her fremstilledes specielt Træskoringe og lignende Smaating. Fra denne beskedne Begyndelse arbejdede Gregersen sig saa meget frem, at han to Aar senere kunne købe Grund i Støvring, hvor han startede sin første Forretning. Gregersen har gennemgaaet flere Kursus paa Teknologisk Institut i København.

KØBMAND M. WEIRUP,
TERNDRUP

En af de ældste Forretninger i Terndrup By er Købmand M. Weirups Købmandsforretning. Den grundlagdes i Aaret 1889 af daværende Købmand E. Frederiksen, der byggede Ejendommen og det bagved liggende Pakhus. Weirups Forgænger, Købmand Hougaard, udvidede Lagerpladsen, idet han lod opføre et nyt Pakhus, og kort efter at Weirup i 1907 havde overtaget Forretningen, lod han Butikken udvide og modernisere.



Købmand M. Weirup

Købmand Weirup er en dygtig og energisk Forretningsmand, der har forstaaet at holde paa og forøge den Kundekreds fra Terndrup By og Omegn, som han fik i Arv fra sine Forgængere.

Foruden Kolonialforretningen drives ogsaa en omfattende Korn- og Foderstofforretning samt Handel med Brændsel og Gødning.



M. Weirup er født i Aaret 1877 i Nørre Farup pr. Ribe. Han kom i Købmandslære i Ribe og etablerede sig som selvstændig i 1902.

Blandt de Tillidshverv, der i Aarenes Løb er lagt paa Weirups Skuldre, bør nævnes, at han er Formand for den 400-aarige Vandmølle, der nu drives som A/S Terndrup Aktiemølle. Endvidere kan nævnes, at Weirup er Medlem af Bestyrelsen for Jydsk Købmandsforening siden 1918, for Terndrup Elektricitetsværk og A/S N. Kjærgaard, Nørre Sundby.

BAGERMESTER E. HYTTING,
TERNDRUP

Terndrup Bageri grundlagdes saa langt tilbage som i Aaret 1896 af Bagermester C. P. Nørgaard, der byggede den nuværende Ejendom med tilhørende Bageri. Dette maatte dog i 1912 udvides med en Sidebygning, og ved samme Lejlighed installeredes en moderne Ovn. Nørgaards Svigersøn, J. Chr. Sørensen, var gennem Aarene sin Svigerfader en dygtig og interesseret Medarbejder, og da Nørgaard trak sig tilbage i 1928, overdroges Forretningen til ham. Han drev den imidlertid kun i et Par Aar, da han døde allerede i 1930.

Paa det Tidspunkt overtog den nuværende Indehaver, Bagermester E. Hytting, der var Sørensens Svigersøn, Forretningen. Han lod faa Aar efter Over-



tagelsen foretage en Ombygning og Modernisering af Butikken, der nu fremtræder som et fuldt moderne og praktisk indrettet Butikslokale.

Bageriet, der er det eneste i Terndrup By og har en Kundekreds, der strækker sig langt ud i Oplandet, beskæftiger til Stadighed ialt 8 Personer. Det omfatter alt indenfor blandet Bageri.



Afdøde Bagermester
Jens Chr. Sørensen



Bagermester
E. Hytting

Bagermester E. Hytting, der er født i Snested den 13. Marts 1906, er udlært som Bager i Struer i 1924 hos Ritzau Eigaard.

C. BJERREGAARD,
TAPET- & MALERFORRETNING, TERNDRUP

Blandt de faa gamle Forretninger i Terndrup indtager Malermester Bjerregaards Tapet- & Malerforretning en fremtrædende Plads.



Malermester C. Bjerregaard

Den grundlagdes i Aaret 1886 af Malermester C. Jørgensen, der byggede Ejendommen med det tilhørende Værksted. I 1901 overtoges den af Malermester V. Johnsen, der drev den i ikke mindre end 32 Aar, indtil 1933, og i denne Tid udvidede Værkstedet til det dobbelte, da den nuværende Indehaver købte den. Bjerregaard lejede dog først Ejendommen, men efter et Aarstid købte han den, da han var klar over, at der laa en Fremtid for ham i Terndrup. I den korte Tid, han har haft Forretningen, har han ogsaa forstaaet at drive denne i Vejret, og samtidig har han samlet en god og fast Kundekreds. Virksomheden omfatter alt Malerarbejde samt Tapethandel, og Bjerregaard har udført Arbejder for Staten, Amtet og for Kommunen.

Malermester C. Bjerregaard, der er født den 16. Juli 1908 i Kjerntrup, Grynderup Sogn, Aalborg Amt, er udlært som Maler. Han erhvervede Svendebrev i 1930 og begyndte som selvstændig samme Aar.



VAARST SAVVÆRK & MASKINSNEDKERI,
VAARST

Denne Virksomhed grundlagdes i Aaret 1912 af Bygmester N. P. Larsen, der begyndte som Tømrer i Fjellerad i 1899 og nedsatte sig som Bygmester i Vaarst i 1912. Den første Begyndelse var Maskinsnedkeriet, og først i 1925 udvidedes Virksomheden med Savværket. I 1908 oprettede Bygmester Larsen et Cementstøberi i Skørping. Det moderniseredes i 1919, hvorefter man satte fuld Kraft paa Fremstilling af Cementmursten og forskellige Cementvarer. Det var Aar, hvor Larsen beskæftigede op til 50 Mand daglig.

Det er altsaa en ret omfattende Udvikling, der her har fundet Sted i et kortere Spand af Tid, og denne Udvikling skyldes naturligvis Indehaverens Initiativ og Dygtighed paa det praktiske Omraade. N. P. Larsen har deltaget i Bygningen af flere store Virksomheder og store Gaarde. Bl. a. kan nævnes, at han var med, da Danmarks største Lade i Dronninglund opførtes. Savværket, der ombyggedes og moderniseredes i 1931, er kendt over hele Nordjylland, og der forarbejdes især Bygningstømmer. Desuden fremstilles Emballagekasser og forskellige Legetøjsartikler.

Omkring 1932 specialiserede Larsen sig om Massefremstilling af Bordbillard, Suomispil, Liggestole og Autostole og -Borde. De i sin Tid saa populære Bobspil udsendtes ogsaa af N. P. Larsen.

I Øjeblikket beskæftiger Virksomheden ca. 35 Mand.

Bygmester N. P. Larsen er født i Hvorup den 2. December 1875 og er udlært som Tømrer og Bygningssnedker. Han har i Aarenes Løb haft flere offentlige Tillidshverv, og det kan endvidere nævnes, at han har startet adskillige Mesterforeninger rundt om i Landet.

Han sidder i Øjeblikket i Bestyrelsen for Arbejdsgiverforeningen for Bygningshaandværkere paa Landet i Aalborg Amt.

BLIKKENSLAGERE
BRDR. KJÆRUP,
FJELLERAD PR. VAARST

I Aaret 1928 grundlagde Brødrene Kjærup en Blikkenslagerforretning i Fjellerad. De begyndte i det smaa, men da de kort Tid efter begyndte Fabrikationen af de kendte Primusovne »B. K.«, varede det ikke længe, før man maatte skride til en Udvidelse af Virksomheden, og denne fandt Sted ca. 4 Maaneder efter Starten.

I Aarenes Løb har Forretningen været i fortsat Fremgang og den omfatter nu alt indenfor Blikkenslagerarbejde samt Centralvarmeanlæg, Sanitetsanlæg og diverse Bygningsarbejde.

I 1931 opførtes den nuværende Værkstedsbygning, der byggedes med kommende Udvidelser for Øje.

Firmaets »B. K.«-Ovne forhandles over hele Danmark og har allerede været en stor Sukces. Ogsaa paa de andre Felter indenfor Virksomheden har der været stadig øget Arbejde, og Firmaet har udført en Række store Arbejder, ikke alene i Fjellerad, men ogsaa i det store Opland. I de senere Aar har man yderligere optaget Massefremstilling af Jernplader og Metalartikler.

De 2 Grundlæggere og Ledere af Virksomheden, Otte og Christen Kjærup, er begge født i Tømmerby By. Otte Kjærup har lært Faget hos Blikkenslagermester Henge i Aarhus og Christen Kjærup er udlært i Firmaet.

BRYGGERIET »DAMGAARD«,
FJELLERAD PR. VAARST

I Aaret 1914 købte Brygger Jens Danielsen det gamle Mejeri »Damgaard« i Fjellerad, hvor han etablerede et lille Hvidtølsbryggeri. Arbejdsforholdene var alt andet end ideelle, og Maskinanlægget meget mangelfuldt, idet samtlige Maskiner blev drevet ved Haandkraft. Paa denne Basis arbejdede Danielsen sig imidlertid efterhaanden saa meget i Vejret, at han i 1926 kunde udskifte de gamle Maskiner med nye, teknisk fuldkomne og elektrisk drevne.


Brygger Jens Danielsen

I Aarenes Løb har Bryggeriet erhvervet sig en stor og fast Kundekreds, der strækker sig til en Omkreds af 15—20 Kilometer fra Fjellerad. Kunderne besøges af to Lastbiler. Indtil 1930 leveredes Øllet udelukkende paa Ankere, men paa det Tidspunkt gik man over til at aftappe Øllet paa 5 og 10 Liter Flasker. Bryggeriets Kapacitet er nu oppe paa 20.000 hl om Aaret, og Kvaliteten er anerkendt som første Klasses.

Ved Siden af Hvidtølsbryggeriet haves Oplag for Carlsberg Bryggerierne, De forenede Bryggerier og Bachs Mineralvand.

Brygger Jens Danielsen, der er født i Stubbekøbing den 1. Oktober 1872, er uddannet som Brygger og var i Aarene 1900—14 Bestyrer for Hans F. Carøe i Stege.

FJELLERAD MASKINSNEDKERI,
FJELLERAD

Fjellerad Maskinsnedkeri grundlagdes i Aaret 1919 af Tømrer og Snedker A. H. Jensen, der begyndte med et lille Haandsnedkeri. Allerede i 1921 var han imidlertid i Stand til at udvide Værkstedet og ved samme Lejlighed installeredes Maskiner. Saavel Værksted som Maskinanlæg er siden udvidet og kompleteret flere Gange.


Entreprenør A. H. Jensen

Sideløbende med Snedkeriet begyndte A. H. Jensen efterhaanden ogsaa at drive Entreprenørvirksomhed, og denne Del af Virksomheden er nu fra en beskeden Begyndelse blevet den egentlige Hovedforretning. Paa Snedkeriet, der er bibeholdt, forarbejdes de forskellige Arbejder, der kan blive Brug for i de Bygninger, som Jensen opfører.

I Juli 1934 udvidede Jensen yderligere sin Forretning, idet han startede en Fabrik for Staalmøbler i Aalborg. Denne Fabrik, der drives under Navnet »Dansk Funkis Staal«, beskæftiger i Øjeblikket 5 Mand. Den har i Løbet af den korte Tid siden Grundlæggelsen haft en imponerende Udvikling og ret betydelig Omsætning, saaledes at en Udvidelse er nær forestaaende.

Indehaveren af disse Virksomheder, Entreprenør A. H. Jensen, der har arbejdet sig op fra Grunden, er født i Fjellerad den 25. December 1896. Han er udlært Tømrer og Snedker og erhvervede Svendebrev i Aaret 1917.



SMEDEMESTER NIELS JENSEN,
VESTER HASSING

1. Maj 1903 overtog Smedemester Niels Jensen et allerede i Gang værende Smedeværksted, som var grundlagt i Vester Hassing af Smedemester N. Chr. Nielsen.

I Aarene, der er forløbet siden Overtagelsen, har Jensen oparbejdet en solid og god Virksomhed med en Kundekreds, der ved, at det er første Klasses Arbejde, de faar udført i Jensens Smedie, hvor der beskæftiges 3 Personer. Det er især som Vogn- og Beslagsmed, at Jensen er blevet kendt, men i øvrigt udføres Smedearbejder af enhver Art paa Værkstedet. Desuden repareres Landbrugsmaskiner og undertiden finder der ogsaa Forhandling af samme Sted.

I Juni 1934 flyttede Smedien til sin nuværende Beliggenhed paa Vester Hassing Krogaards Tomt, hvor der byggedes stort moderne Beboelseshus og moderne indrettet Smedie.

Smedemester Niels Jensen er født den 8. Januar 1877 i Ø. Hassing. Han kom i Lære i sin Fødeby hos Smedemester Frandsen og arbejdede i de følgende Aar hos en Række Mestre, dels som Lærling og dels som Svend, indtil han nedsatte sig som selvstændig. Niels Jensen, der har været i Bestyrelsen for Kjær Herreds Smedemesterforening i 4 Aar og i Øjeblikket er Formand for Ø.-V. Hassing Kommunes Sygekasse, gennemgik i 1905 et Kursus paa Landbohøjskolen i København.

Indehaverens Søn, Laurits Jensen, er knyttet til Virksomheden som Svend.

ANSGAR JENSEN,
MØBEL- & MASKINSNEDKERI,
VESTER HASSING

Vester Hassing Maskinsnedkeri grundlagdes under meget beskedne Former i Aaret 1930 af den nuværende Indehaver, Snedker- og Tømrermester Ansgar Jen-



Snedkermester Ansgar Jensen



Fru Kirsten Jensen

sen, der imidlertid i Løbet af de faa Aar, han nu har drevet Snedkeriet, har arbejdet det frem til en smuk Position, saaledes at Værkstedet nu raader over moderne Maskiner af forskellig Art.

Ved Siden af Snedkeriet har Virksomheden ogsaa en Del Tømrerarbejde, saaledes at der er fast Beskæftigelse til en 5—6 Mand Aaret rundt. Blandt større Arbejder, som Forretningen har deltaget i, kan nævnes den store Krogaard ved Vester Hassing, Tømrerarbejdet ved Vester Hassing, Tømrerarbejdet ved Vester Hassing Sparekasse samt Istandsættelsen af V. Hassing Kirke i 1934.

Snedkermester Jensens Hustru, Fru Kirsten Jensen, driver ogsaa selvstændig Forretning i Vester Hassing, idet hun for et Aarstid siden etablerede en Manufakturforretning, der siden Starten har været i fortsat Fremgang og nu tæller en ret god Kundekreds.

Ansgar Jensen, der er født den 27. Juni 1903 i



Manufakturforretning

Tversted, stod i 4 Aar i Lære hos E. Olsen i Bindslev og arbejdede derefter for flere Mestre rundt om i Jylland, indtil han nedsatte sig som selvstændig.

J. S. NIELSEN,
VESTER HASSING

Den 5. Juni 1921 etablerede Malermester Jens S. Nielsen sin egen Virksomhed i Vester Hassing. Han startede under smaa Former og med ringe Kapital, men efter et Par Aars Forløb var den bragt saa meget i Vejret, at der kunne opføres nye Værksteder.



Malermester Jens S. Nielsen

I Øjeblikket beskæftiger Nielsen, der har haft en Række store Arbejder i de senere Aar, bl. a. paa Vester Hassings ny kommunale Skole, og i det ny Hotel samt store Arbejder paa Ejendomme i Aalborg, indtil 4 Mand.

Malermester Jens S. Nielsen, der er født den 5. Oktober 1896 i Vester Hassing, kom i Lære i 1911 hos sin Broder, Edvard Nielsen, i Hals, hvor han var i 4 Aar. Senere arbejdede han bl. a. hos Malermester Mortensen i Løgstør og hos Malermester P. Madsen i samme By. Efter at have aftjent sin Værnepligt var han igen 1 Aar hos Bro-



deren, og derefter begyndte han for sig selv i sin Fødeby.

J. Ø. CHRISTENSEN,
ULSTED

J. Ø. Christensens Smede- og Maskinforretning i Ulsted grundlagdes i Aaret 1877 af den nuværende Indehavers Fader, Chr. Christensen, og overtoges af Sønnen i 1925, der udvidede den baade i 1928 og i 1933. Forretningen omfatter Beslagarbejde, almindeligt Smedearbejde samt Maskinarbejde, der dog kun udføres paa Landbrugsmaskiner. I de senere Aar er Virksomheden desuden udvidet til ogsaa at omfatte Installation af Centralvarmeanlæg og Badeværelser. Smedemester J. Ø. Christensen har haft flere store Arbejder i Ulsted By. Bl. a. kan nævnes Restaureringen af Kirketaarnet og Arbejdet paa en stor Kirkegaardslaage samt Anlægget af Ulsted Vandværk. Iøvrigt er Forretningen kendt i vide Kredse for sit gode og solide Arbejde, der har skabt den en fast Kundekreds.



Smedemester
J. Ø. Christensen

J. Ø. Christensen, der er født den 15. Januar 1899 i Ulsted, kom i Lære hos sin Fader i 1913 til 1917. Senere arbejdede han forskellige Steder i Nørrejylland, gennemgik et Højskolekursus og arbejdede derefter paany hos Faderen, indtil han overtog Forretningen for egen Regning.

Smedemester Christensen er Medlem af Kjær Herreds Smedemesterforening og af Ulsted Sogns Menighedsraad. Desuden er han Revisor for Sygekassen, i Elektricitetsværket samt Kasserer og Medlem af Bestyrelsen for Vandværket.

PETER NIELSEN,
ULSTED

Peter Nielsens Maskinsnedkeri grundlagdes i Aaret 1907 i Ulsted under meget beskedne Former. Sejgt og energisk har Nielsen imidlertid arbejdet Forretningen op, saa den nu er almindelig anerkendt og tæller en stor Kundekreds i Ulsted og Opland.

Ejendommen, der blev opført i 1907, er i Aarenes Løb blevet udvidet 3 Gange, og til Virksomheden hører nu et fuldt moderne Maskinanlæg, der er installeret efterhaanden, saaledes at Værkstedet hele Tiden har været paa Højde med Udviklingen indenfor denne Branche.

Da Virksomheden omfatter baade Snedker-, Tømrer- og Bygningsarbejde, har P. Nielsen haft mange Arbejder. Bl. a. kan nævnes, at han har bygget Ulsted Præstegaard og Skole samt et nyt Taarn paa Ulsted Kirke.

Tømrermester Peter Nielsen, der er født den 15. August 1875 i Ulsted, kom i Lære 1893 hos H. P. Petersen i Ulsted. Her arbejdede han i 3 Aar og senere 7 Aar som Svend. Nielsen er Taksationsmand for den alm. Brandkasse og for Hjørring Amt og Kjær Herreds Løsøreforsikring samt Maskintilsynsmand.

N. J. MORTENSEN, KØBMAND,
ALS, ØSTJYLL.

Forretningen etableredes i Aaret 1898 af afdøde Købmand N. J. Mortensen, idet han købte den nuværende Ejendom, hvor der tidligere har været drevet Kro, og oprettede Købmandshandel. Denne, der er Byens ældste, omfatter alle Kolonialvarer samt Isenkram, og desuden er der knyttet en livsvarig Spiritusbevilling til den.

Grundlæggeren drev Forretningen til sin Død i 1934 og oparbejdede i Aarenes Løb en god Kundekreds.

Hans Enke overtog derefter Forretningen, som hun nu driver med Sønnen. Sigurd Mortensen, som Bestyrer.

Købmand Sigurd Mortensen, der er født den 28. Januar 1906 i Als, Østjyll., fik sin første Uddannelse hos sin Fader og var derefter i flere store Forretninger, bl. a. hos Frederik Dichs Eftf., Gerlev, og hos C. Mogensen i Hadsund, hvorefter han atter kom til Faderens Forretning i Als.

SMIDIE KALK- & TEGLVÆRK,
SMIDIE PR. BÆLUM

Smidie Kalk -& Teglværk er af meget gammel Oprindelse. Det grundlagdes i Aaret 1857 af den nuværende Indehavers Fader. I 1897 overtog Carl Bech Teglværket, han var da netop vendt hjem fra en Studierejse i Amerika, hvor han i 8 Aar havde opholdt sig for at studere amerikansk Teglværksdrift.

Teglværket var noget forfaldent og uden nævneværdige Jordtilliggender, da Bech overtog det i 1897. Siden har han foretaget adskillige Forbedringer og Udvidelser, ialt har han i Aarenes Løb købt ca. 72 Tdr. Land, der tilsammen giver rigeligt med Ler og Tørv til Teglværkets Drift.

Kapaciteten er nu paa ca. 600.000 Sten, der brændes i en Højovn med en Kapacitet paa 8500 Sten.

Carl Bech, der i Tidens Løb har røgtet en Række forskellige Tillidshverv, er født i Smidie den 15. November 1873.

GANDRUP CEMENTSTØBERI,
GANDRUP

Den nuværende Indehaver og Grundlægger af Gandrup Cementstøberi grundlagde sin første Forretning indenfor denne Branche i Agersted i Aaret 1910. I 1916 flyttede han til Sæby, hvor han drev Cementstøberi indtil 1926. Paa det Tidspunkt købte Borgmester Louis Nielsen, Sæby, Virksomheden, som han siden har drevet for egen Regning.

Derefter etablerede Entreprenør Martin Svendsen i 1925 sin tredie Forretning i Gandrup. Her, som de andre Steder, begyndte han fra Grunden og opførte selv de fornødne Bygninger. Støberiet fremstiller især Rør, Fliser og Tagsten i alle Dimensioner og beskæftiger 4 Mand.

Ved Siden af denne Virksomhed har M. Svendsen en ret omfattende Entreprenør- og Vognmandsforretning. Han har bl. a. anlagt mange af de nye Veje i Anebjerg-Kvarteret i Aalborg. Ogsaa som aut. Kloakmester har M. Svendsen haft store Arbejder, saaledes i Øster Hassing, Vester Hassing og i Sæby.

I 1933 startede M. Svendsen et Cementstøberi i Aalborg i Fredericiagade. Firmaet her blev overdraget Svendsens Søn og har til Dato været i fortsat Fremgang.

Entreprenør Martin Svendsen er født i Albæk Sogn, Hjørring Amt, den 14. Februar 1884. Han er udlært som Cementstøber i Svendborg og har siden arbejdet som selvstændig.

Under Opholdet i Sæby var M. Svendsen i 5 Aar Forstander for den tekniske Skole. Han har ogsaa haft andre Tillidshverv. Saaledes var han i flere Aar Formand for Cementvarefabrikanter i Østvensyssel og Repræsentant for Arbejdsgivernes Arbejdsanvisningskontor. Han har siddet i Brandkommissionen og i Bestyrelsen for Haandværker- og Industriforeningen. I Øjeblikket er han i Bestyrelsen for Gandrup Vandværk.

AKTIESELSKABET
ZINCK'S FABRIKER,
GODTHAAB HAMMERVÆRK,
GODTHAAB

Aktieselskabet Zinck's Fabriker, Godthaab Hammerværk, ligger ved Godthaab St. paa Nibebanen.

Fabriken grundlagdes i 1858 af Chr. Zinck, der sammen med sin Søn, Niels Zinck, omdannede den nedlagte Godthaab Papirmølle til Hammerværk.

Ved samvittighedsfuldt Arbejde oparbejdede de en Virksomhed, der fik Ry for sine udmærkede Frembringelser.

Senere overtoges Ledelsen af N. Zinck's Søn, Chr. Zinck.

I Aarenes Løb er Virksomheden udvidet, og Fabrikationen moderniseret og standardiseret, og de fremstillede Redskabers Kvalitet forbedret, saa de nu er efterspurgt over hele Danmark. Fabriken ledes nu af sidstnævntes Sønner, N. & E. Zinck.

Omkring Fabriken voksede der efterhaanden en smuk lille By op, og i 1912 rejstes Godthaab Kirke, hvis Tilblivelse væsentlig skyldes afdøde Fabrikant N. Zinck.

Fabrikens Drivkraft er Damp og Vand, og Vandkraftanlæget er i Aarenes Løb udbygget fortrinligt med 7 m Fald.

Der fremstilles Skovle i alle mulige Faconer, smedede Spader, Grebe, saavel til Entreprenør- og Bygningsvirksomheder som til Landbrug og Have. Desuden forskellige Hamre, Økser, Roejern, Skuffejern, Hakkelsesmaskinknive, Skafter, Sækkevogne o. s. v.

Materialerne, Staal, Jern, Kul og dansk Asketræ, køres ind i Fabriken ad Jernbanespor og behandles i Smedier, Hærderrier og Sliberier. I Savværket udskæres Askeblokkene til Skafter, som derefter stables i Tørrehuse med Gennemtræk af frisk Luft, hvor de lagres i 2 à 3 Aar inden Færdiggørelsen. Denne langsomme, naturlige Tørring af Skafterne er af afgørende Betydning for deres Kvalitet. Ethvert Redskab underkastes forskellige Prøver, inden det indgaar paa Lageret, for at sikre, at alt bliver af bedste Kvalitet.

ANDERS ANDERSEN,
GODTHAAB

Ved Godthaab Station grundlagde Fabrikant A. Andersen i Aaret 1920 et mindre Maskinværksted, der kun raadede over ganske faa Maskiner, som blev drevet af en 5 HK Motor. Virksomheden var fra Starten lagt an paa Reparation af Landbrugsmaskiner, og gik langsomt fremad. I 1926 beskæftigede den 8 Mand, og samme Aar begyndte Andersen at fremstille Reservedele til de Maskiner, han tidligere reparerede.


Fabrikant A. Andersen

Dette viste sig snart at være en heldig Disposition, og i 1930 optoges Fabrikationen af disse Reservedele som eneste Produktion, idet det oprindelige Værksted nedlagdes. Selve Bygningen blev udvidet, men den stadig stigende Omsætning og de forøgede Produktionsmuligheder, som Andersen med vaagen Sans benyttede sig af, krævede mere og mere Plads. Navnlig i Aarene 1930 til 34 blev Produktionen drevet stærkt i Vejret, idet Omsætningen fordobledes for hvert Aar.

I 1934 blev Fabriken hærget af en Brand, som ødelagde en Del af Lager- og Værkstedsbygningerne. Dette standsede dog ikke Driften, thi Andersen paabegyndte straks Opførelsen af den nuværende 2-etages Fabriksbygning, som han tilsluttede de fra Branden reddede Bygninger. Fabriksbygningen har i Øjeblik-

ket et Gulvareal paa 700 Kvadratmeter, men ikke desto mindre er en ny Udvidelse nær forestaaende, da Fabriken er ved at sprænge sine Rammer.

Maskinanlæget er stadig blevet forbedret og udvidet og omfatter nu 32 Arbejdsmaskiner, der drives ved Elektricitet.

Fabriken, der takket være Fabrikant Andersens Initiativ og Fremsynethed, har haft saa smuk en Udvikling, sælger sin Produktion over hele Landet til Grossister. Specialiteterne er, som nævnt, Reservedele til Landbrugsmaskiner og især Radrenserskær. Der beskæftiges i Virksomheden ca. 20 Mand og der arbejdes i Øjeblikket i Døgndrift.



Fabrikant A. Andersen er født i Godthaab den 4. Oktober 1884. Han er uddannet som Smed, erhvervede Svendebrev i 1903 og har senere bl. a. opholdt sig i Amerika i Aarene 1905—07.

KØBMAND AXEL FLOU,
HALS

En af de største Købmandsforretninger i Hals er Købmand Axel Flous, der grundlagdes omkring Aaret 1868 af Købmand Grove Steffensen. Grundlæggeren drev Forretningen i ca. 20 Aar, hvorefter den overtoges af Købmand Møller, der atter afstod den til Købmand Bang, som endelig i 1927 overdrog den gamle Virksomhed til den nuværende Indehaver. De nævnte Indehavere har hver for sig ledet Forretningen gennem en længere Aarrække og paa omtrent samme Grundlag, som blev angivet ved Starten.



Købmand Axel Flou

Købmand Axel Flou fortsætter den traditionelle Linie, idet han fortsat driver Forretningen som blandet Købmandshandel, der omfatter Kul og Kokes, Foderstoffer, Frø og Kunstgødning samt en speciel Isenkramafdeling og Kolonialafdeling.

Mens Købmand Bang havde Forretningen opførtes et Pakhus og en Udstillingsbygning for Isenkramafdelingen. Selve Butikken har til Huse i Hovedbygningen, der er bygget som en Gaard med 4 Længer.



Købmand Flou er født den 10. Januar 1901 i Romdrup. Han er udlært i blandet Købmandshandel og har faaet en grundig teoretisk Uddannelse, bl. a. paa Møllers Handelsskole i Aalborg.

I Hals Kommune er Axel Flou kommunal Revisor. Han er desuden Medlem af Sundhedskommissionen og kgl. Vejer og Maaler.

KØBMAND S. A. FROST,
HALS

Købmand S. A. Frost's Forretning i Hals var i sin Tid kendt over hele Nordjylland, idet Grundlæggeren, Købmand Thomas Klitgaard og hans Søn, I. C. Bondrup Klitgaard, der overtog Firmaet efter sin Fader, foruden den store Købmandshandel ogsaa drev Eksportforretning med Smør, en omfattende Kornforretning, Tømmerhandel etc.

Firmaet grundlagdes i Aaret 1855 af Købmand Th. Klitgaard og undergik under hans initiativrige Ledelse en kraftig Blomstring. Det var i de Tider, da Kunderne kom kørende til Byen langvejs fra, og Forretningens Opland strakte sig da over Afstande af indtil en Snes Kilometer.

Efter Th. Klitgaards Død 1889 førte Sønnen I. C. Bondrup Klitgaard Forretningen videre, indtil han i Aaret 1900 solgte den til Købmand Ulrik Kragh, som i mange Aar havde drevet Købmandshandel i Hobro.



Den gamle Forretning

Købmand Kragh overtog selv Forretningens Grovvare-Afdeling, hvorimod han lejede selve Kolonial-Afdelingen til Firmaets nuværende Indehaver, Købmand S. A. Frost, fra 1901. Ti Aar senere overtog Frost hele Virksomheden, som han siden har drevet for egen Regning.

I 1923 købte S. A. Frost den centralt beliggende Grund paa Byens Hovedgade, hvor Forretningen nu har til Huse i smukke og moderne indrettede Lokaler, der omfatter saavel Butik som Kontor og Lager. Der drives Handel med Kolonial, Grovvarer, Støbegods og Isenkram.

Købmand S. A. Frost, der er født den 5. Juni 1876 i Klitmøller, er uddannet som Købmand. Siden 1917



Den ny Forretning

har han været Kasserer for Øst-Vendsyssels Handelsforening og har iøvrigt gennem de 34 Aars Købmandsvirksomhed i Hals været betroet en Række lokale Tillidshverv.



Herre- og Damekonfektion. Kundekredsen er spredt over hele Oplandet. I Forretningen beskæftiges ialt 5 Personer.

HARRY SØRENSEN,
KONGERSLEV

Lige overfor Kongerslev Station etablerede Købmand H. V. Hald i Aaret 1901 en mindre Manufakturforretning. Han drev den til 1909, hvorefter den overtoges af Købmand Robert Tvilum, og derefter skiftede den ikke Ejer før i 1922, da den overtoges af Købmand Harald Langgaard. Han lod foretage en Udvidelse af Forretningen, bl. a. ved at inddrage en Del af Privatlejligheden under samme. Desuden indrettedes der Lager og Kontor.


Manufakturhandler Harry Sørensen

Den nuværende Indehaver, Manufakturhandler Harry Sørensen, der er født i Fjellerad den 6. Oktober 1908 og er udlært i Faget i Forgængerens Forretning, overtog denne i 1934. Den hører til de største i Kongerslev og raader over et velassorteret Udvalg indenfor Manufaktur,

SEJLFLOD MASKINSNEDKERI,
SEJLFLOD

Under meget smaa Forhold startede Snedkermester C. H. Christensen i 1917 et Maskinsnedkeri i Sejlflod. Arbejdsvilkaarene var ikke særlig ideelle de første Aar, men alligevel arbejdede Christensen med en stor personlig Indsats sin Virksomhed i Vejret, og i Løbet af forholdsvis kort Tid kunde de første Maskiner udskiftes med nye og teknisk fuldkomne Hjælpemidler.


Snedkermester Christen Hansen Christensen

Siden Starten er Værkstedet blevet udvidet 3 Gange, bl. a. med et større Lager, idet Christensen ved Siden af selve Snedkeriet ogsaa driver Handel med Tømmer, Træ og Finér, men selv om han paa dette Omraade har en Kundekreds, der strækker sig helt til Aalborg, er det naturligvis Snedkeriet, som er Hovedvirksomheden.

Værkstederne, hvor der beskæftiges 8 Mand til Stadighed, er store og lyse og forsynede med diverse moderne Maskiner.

Virksomheden har bl. a. haft hele Snedkerarbejdet paa Aalborg Andelsmejerier samt paa Fabriken »Hygæa« mellem Skalborg og Aalborg.

Snedkermester Christen Hansen Christensen, der er



født den 22. Maj 1893 i Svendstrup, kom i Lære i 1908 hos Snedker Enggaard, Godthaab, og var her i 6 Aar, idet han arbejdede hos sin Læremester i 3 Aar efter at være udlært. Han begyndte derefter, efter at have aftjent sin Værnepligt, selvstændig Virksomhed i 1917.

C. H. Christensen er Vurderingsmand for Grundejernes Kreditforening, Herning, og for Landbygningernes alm. Brandforsikring.

FRU ANINE JENSEN,
SEJLFLOD

Fru Anine Jensens Købmandsforretning i Sejlflod, der grundlagdes i Aaret 1912 af Købmand Jens Tobberup, men allerede 2 Aar efter overtoges af den nuværende Indehavers Mand, Købmand Andreas Jensen, der drev den indtil sin Død i 1921, har siden været drevet af hans Enke, som sammen med Personalet har forestaaet den daglige Virksomhed.



Fru Anine Jensen

Da Købmand Jensen overtog Forretningen, var Omsætningen kun yderst beskeden, men i Aarenes Løb har den udviklet sig til at være en jævn, stor Landforretning med en fortsat stigende Omsætning. Der drives Handel med Kolonial, Korn og Foderstoffer, Trælast, Isenkram og Grovvarer.

Fru Anine Jensen er født den 11. Januar 1892 i Alstrup Sogn.



CHR. SØRENSEN,
SKELUND

Skelund Møbel- og Bygningssnedkeri er grundlagt saa langt tilbage som i Aaret 1852, da den nuværende Indehavers Bedstefader, Søren Kristian Sørensen, efter at have deltaget i Krigen 1848 begyndte et lille Haandsnedkeri, som ved hans Død i 1897 overtoges af hans Søn, Søren Peter Sørensen, der drev Virksomheden baade som Tømrer- og Snedkerforretning og i 1910 lod installere Maskiner og en lille Petroleumsmotor. Endelig gik Forretningen i 1915 over til tredie Generation, idet hans Søn, Chr. M. Sørensen, overtog Ledelsen og flyttede Værkstederne til den gamle Skolebygning i Skelund, hvor han lod indrette baade Værkstedsog Butikslokaler. Samtidig gik han over til at benytte elektrisk Kraft til Maskinanlæget, som ogsaa blev udvidet paa forskellig Maade.



Snedkermester
Søren Peter Sørensen



Snedkermester
Chr. M. Sørensen

I 1924 nedbrændte Værkstedsbygningen, hvorefter den nuværende Bygning opførtes paa samme Grund. Et Pakhus til Lager af Raamaterialer byggedes i Aaret 1932. Siden har Virksomheden været i fortsat Udvikling, og dens Kundekreds omfatter nu det meste af Aalborg Amt. En ny gennemgribende Ombygning staar derfor for Døren og tænkes gennemført i Løbet af Sommeren 1935.

I Øjeblikket beskæftiger Snedkeriet ialt 8 Personer, der udfører alt indenfor Bygningssnedkeri og Møbelsnedkeri. En Overgang dreves sideløbende med denne Virksomhed et mindre Savværk, men dette blev nedlagt i 1924.

Chr. M. Sørensen, der er født i Skelund den 12. Oktober 1888, er udlært som Snedker og Tømrer. Han stod i Lære hos sin Fader og erhvervede Svendebrev i 1907. Han er senere uddannet som Bygningssnedker.

Chr. Sørensen er Bestyrer for Skelund Elektricitetsværk.

SOLBJERG SAVVÆRK,
SOLBJERG

Solbjerg Savværk startedes oprindelig som Træskofabrik af Fabrikant Overgaard i Aaret 1910. Han drev Virksomheden i 5 Aar, indtil 1915, da han afstod den til Fabrikant Bikjær og selv rejste til Amerika, hvor han nu driver Savværk. Bikjær afhændede allerede i 1918 Forretningen til F. Jensens Træskofabrik, der købte Maskinerne og lukkede Fabriken. Denne laa nu stille i ca. 2 Aar, hvorefter den blev genaabnet af Jens Agerbæk som Savværk, da der hvilede den Servitut paa Virksomheden, at der ikke maatte drives Træskofabrik.

Den nuværende Indehaver, Savværksejer Lars Møller, købte den gamle Fabrik i Aaret 1924. Paa det Tidspunkt var den teknisk set meget mangelfuldt ud-

styret, og noget af det første, Møller gjorde, var derfor at installere moderne Save. Siden Overtagelsen har Værket været i fortsat Fremgang, og det beskæftiger i Øjeblikket 6 Mand. Der forarbejdes især Egetræ fra Omegnens Skove og fra Havnø til Møbel- og Skibssnedkeri.

Lars Møller, der er født den 25. Juli 1880 i Ravnkilde, er udlært som Karetmager.

KARETMAGER S. M. JENSEN, STORVORDE

Storvorde Karetmagerværksted overtoges af den nuværende Ejer den 1. November 1932 efter Karetmager Nielsen, der havde grundlagt Virksomheden og arbejdet den i Vejret i den Tid, han havde den.

Forretningens Udvikling er foregaaet jævnt, men sikkert gennem Aarene og fortsætter stadig under Jensens Ledelse. Den beskæftiger nu et Par Mand og har saa godt som helt kastet sig over Karetmagerarbejde. Der udføres dog ogsaa en Del Karosseriarbejde, naar Omstændighederne kræver det.

Værkstedet, der er opført i 1915, rummer alle moderne og for denne Branche specielle Maskiner.

Karetmager S. M. Jensen er født den 11. December 1908 i Storvorde. Han kom i Lære hos Karetmager Larsen, Klarup, i 1924 og var her til 1928, da han kom til Gudumholm Karosserifabrik. Han arbejdede derefter forskellige Steder som Svend, indtil han begyndte egen Virksomhed i sin Fødeby.

CHR. NIELSEN, TØMRERMESTER SULSTED

Sulsted Maskin- og Tømrerværksted grundlagdes i Aaret 1910 af den nuværende Indehaver, Tømrermester Chr. Nielsen. Begyndelsen var overordentlig beskeden, men det gik støt og roligt fremad, og allerede Aaret efter kunde Nielsen bygge et stort Værksted, der var monteret med alle moderne Maskiner. I 1921 opførtes en ny Hovedbygning foran Værkstedet, og her indrettedes Udsalg af Møbler, som forarbejdes paa eget Værksted.

Chr. Nielsens største Arbejdsfelt ligger dog indenfor Tømrerfaget, hvor han i Aarenes Løb har udført flere store Arbejder. Bl. a. kan det nævnes, at han har restaureret Ajstrup Kirke og bygget Danmarks største Lade ved Gl. Vraa, da denne Gaard blev genopført i 1931 efter en Brand. I Øjeblikket beskæftiger Virksomheden 11 Personer.

Tømrermester Chr. Nielsen, der er født i Vadum den 27. Maj 1888, kom i Tømrerlære i 1902 i Vadum hos Tømrermester I. C. Christensen, hvor han arbejdede til 1908, de sidste Aar som Svend. Han var derefter paa Teknisk Skole i Aalborg og har siden arbejdet forskellige Steder, indtil han begyndte som selvstændig i 1910.

Tømrermester Nielsen er Taksationsmand i Grundejernes Brandforsikirng og i Bestyrelsen for Sulsted Borgerforening.

KJOLENÆTSFABRIKKEN »VIVO«, SULSTED

Fabrikant og Cyklehandler P. Winther, som begyndte selvstændigt i Sulsted i 1917, da han oprettede Cykleforretning, Reparationsværksted og kombinerede denne Virksomhed med Forhandling af Radioapparater og Musikinstrumenter af alle Arter, kan i Dag se tilbage paa en særdeles smuk og energisk Virksomhed, der har sat gode Frugter i Form af forøget Omsætning og deraf følgende Beskæftigelse, ligesom han har gjort en prisværdig Indsats paa et helt nyt Felt indenfor dansk Industri, nemlig Fabrikation af Kjolenæt.



Fabrikant P. Winther

Cykleforretningen aabnedes, som nævnt i 1917, og fik hurtigt en ret stor Kundekreds. I 1930 købte P. Winther den nuværende Ejendom, som han lod ombygge og udvide, og ved samme Lejlighed lod han indrette moderne Butik og Værksted.

Kjolenætsfabrikken »Vivo« startedes i 1929 i Forbindelse med den øvrige Virksomhed. Der fabrikeres Kjolenæt, i Øjeblikket ca. 300 om Dagen, og Fabriken raader over to store Filigranmaskiner, hvorpaa disse Net knyttes. Desuden laves ca. 25.000 Elastiknet, som dog tildels er Haandarbejde. I Øjeblikket forhandles »Vivo«s Kjolenæt gennem Grossister over hele Landet.

P. Winther, der er født i Store Arden den 28. Maj 1887, kom i Lære i 1901 hos Smedemester Andersen i Arden. Han arbejdede derefter forskellige Steder rundt om i Landet. I 1911 nedsatte han sig som Smedemester i Nr. Kongerslev, og denne Virksomhed opgav han først, da han begyndte Forretning i Sulsted.

EINAR OLESEN, ULLITS

For ca. 15 Aar siden grundlagde Cyklesmed Jens Toft en Cykleforretning i Ullits, som han drev indtil 1926, da hans Svigersøn blev optaget i Forretningen. Denne blev paa dette Tidspunkt udvidet med et mekanisk Værksted samt en Afdeling for Autoreparationer, og i denne Gænge dreves Forretningen, indtil den nuværende Indehaver, Mekaniker Einar Olesen, overtog Forretningen i 1930. Den drives stadig i det gamle Spor, men omfatter nu ogsaa Handel med Olie og Benzin, Reservedele og Gummi.

Værkstedet, hvor der beskæftiges 2—3 Personer, er forsynet med moderne Installationer og Værktøj; det blev udvidet og moderniseret 1929—30.

Einar Olesen, der er født i Mejrup ved Holstebro den 14. Februar 1906, har staaet i Lære hos Mekaniker Johs. Nielsen i Hobro. Efter at være udlært besøgte han Haandværkerskolen i Hadsten et halvt Aars Tid, og siden har han arbejdet forskellige Steder samt en

Overgang drevet selvstændig Forretning i Simested, før han nedsatte sig i Ullits.

J. THOMSEN'S VASKEMASKINEFABRIK, VADUM

Denne Virksomhed grundlagdes i Aaret 1897 af den nuværende Indehaver, Fabrikant J. Thomsen, der begyndte i Vadum med et Bødkeri.

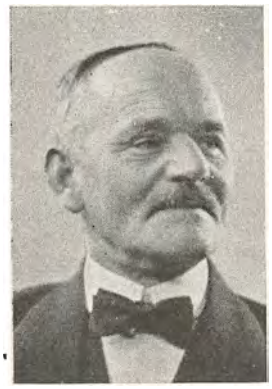

Fabrikant J. Thomsen

Faa Aar efter, i 1901, begyndte Thomsen at fremstille Vaskemaskiner, en Artikel, der hurtigt blev stor Efterspørgsel efter. Til Dato har Fabriken fremstillet ca. 40.000 Vaskemaskiner og Produktionen er nu aarlig ca. 2000 Maskiner, der undtaget forskellige Forbedringer af Konstruktionen er fabrikeret efter nøjagtig samme Princip som de første Maskiner, der udgik fra Fabriken i Vadum.

I de senere Aar har Fabrikant Thomsen udvidet sit Virkefelt, idet han har paabegyndt Fremstilling af Tøjruller til almindeligt Husholdningsbrug. Disse Ruller er en Landvinding for dansk Industri, da de tidligere hovedsagelig indførtes fra Tyskland.

Fabrikens to Specialartikler bærer begge Navnet »Freja« og er kendt og anerkendt i store Kredse.

De første Fabriksbygninger opførtes i Aaret 1900. De er senere blevet udvidet gentagne Gange og rummer nu forskellige Tørrestuer til Træ samt helt op til 27 Arbejdsmaskiner.

Fabrikant J. Thomsen, der er født i Lendum den 16. Oktober 1873, er udlært som Bødker.

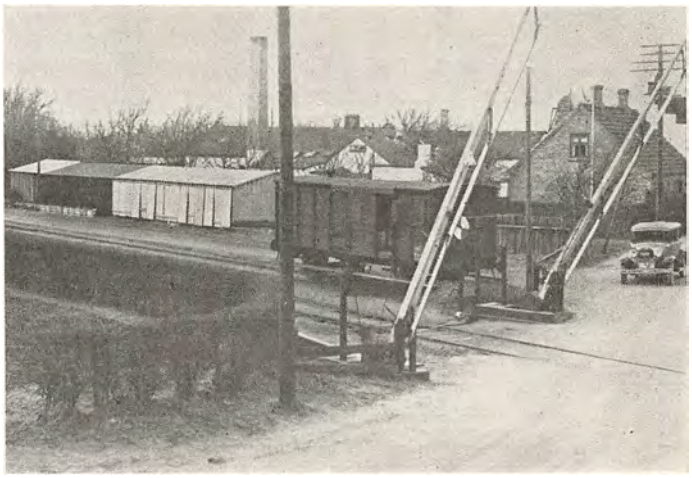

RANDERS

Navnet forekommer, saa vidt vides, første Gang i 2. Halvdel af 11. Aarhundrede. Aar 1086 nævnes Byen som Samlingsplads for Oprørerne mod Knud den Hellige; før den endelige Kamp mellem Valdemar og Svend Grathe 1157 bliver den nævnt som Mødested for Valdemars Mænd.

Hvornaar Byen er blevet Købstad, vides ikke. De første omtalte Privilegier for Randers er givet af Erik Menved i Viborg 8. Marts 1302, herved fik Indbyggerne i Randers Toldfrihed for de Varer, de solgte i Riget, tillige stadfæstede Kongen 22. April 1311 de Rettigheder, som Randers havde faaet under Kong Valdemar (formodentlig Valdemar Sejr).

Randers har i Middelalderen været en ret anselig Handelsby, hvis Omsætning dog vistnok for en stor Del har været i Hænderne paa Lübeckerne, om hvis Herredømme der her, saavel som i andre danske Byer, er flere Minder.

I 19. Aarh. havde Randers den største Handelsflaade, den vistnok nogensinde har haft, Sejlskibene afløstes efterhaanden af Dampskibe, og 1856 begyndte Brødrene Petersen, der hidtil havde drevet Paketfart, Dampskibsruter til København, men solgte 1870 Skibene til Det forenede Dampskibsselskab, hvilket ogsaa 1900 har overtaget Skibene fra et andet Randersselskab, Dampskibsselskabet af 1866, der med 7 Skibe drev Kreatureksport til England og gik i oversøisk Fart.

I Slutningen af 19. Aarh. har Randers været i stadig Fremgang, der er opblomstret en ikke ubetydelig Industri, særlig Vognfabriken Scandia og Slagterierne, men i øvrigt mest mindre Virksomheder, og Handelen har taget et stort Opsving.

Byen har et udmærket Opland til alle Sider og ligger temmeligt langt fra andre Købstæder. Dette — i Forbindelse med en dygtig og initiativrig Købmandstand — har været en væsentlig Aarsag til Byens gode Trivsel. Indbyggerantallet er 27.722.

RANDERS KORN- OG FODERSTOFFORRETNING A/S

I Aaret 1832 etablerede Købmand N. H. Bøye i Randers en bl. Købmandsforretning, som senere gik over til at blive Specialforretning en gros med Korn og Foderstoffer. I 1897 omdannedes Firmaet til et Aktieselskab, som siden har været et af Skandinaviens største indenfor denne Branche.

Firmaet driver Handel med Korn samt Fabrikation af og Handel med Foderstoffer, Gødningsstoffer, Mel og Gryn, Foderstofblandinger og Melasse.

I 1914 opførtes et stort Foderblandingsanlæg. I 1915 udvidedes Virkeomraadet, idet der da etableredes et specielt Anlæg, et saakaldt Afsvampningsanlæg, og i 1917 anlagdes en mindre Melassefabrik. I 1915 etableredes Valsemøllen »Olympia«, og den blev i Sommeren 1918 udvidet med en Havregrynsfabrik, der er forsynet med alle de nyeste tekniske Forbedringer.

Den store og ansete Virksomhed har indtil 1935 været ledet af afdøde norsk Vicekonsul C. Foverskov.

VILH. NELLEMANN

Omkring Aarhundredskiftet aabnede en 21-aarig Mekaniker et lille og uanseligt mekanisk Værksted i Brødregade i Randers. Til Trods for de smaa Forhold var der alligevel mange, der fandt ind i Brødregade for at faa deres Cykler og Symaskiner efterset og istandsat, og allerede efter et halvt Aars Forløb var den første Udvidelse paakrævet.

Paa samme Tid kom en anden Cykleforretning paa Storegade 3 i Vanskeligheder, og Vilh. Nellemann overtog da denne Forretning tillige med Agenturet for »Hamlet« Cykler. Forretningen kom nu til at hedde Vilh. Nellemanns Cykleforretning; den havde en god Beliggenhed paa en trafikeret Plads, og da Udviklingen nu var i Gang, faldt snart det ene Skillerum efter det andet for at give Plads til Cykler, Symaskiner, Gummi og alt Tilbehør.

Vilh. Nellemann var en energisk Mand, og ofte kunde man se ham med venstre Haand paa Styret og højre Haand paa Sadlen skubbende en Kunde, som han maatte lære at køre paa den Cykle, han lige havde solgt ham.

I 1910, Automobilets Barndom, optog Nellemann Forhandling af de tyske »Loreley« og noget senere af de amerikanske »Nash« Automobiler. Hermed var en nye Retningslinie bestemt for Firmaet, som siden har forstaaet at udnytte Tidens rivende Udvikling.

Samtidig med, at Vilh. Nellemann begyndte at interessere sig for Automobiler, startede han en Cykleafdeling i København. Den fik Lokaler i Fredericiagade 13, hvilken Ejendom blev købt. Efterhaanden

blev Salget af Automobiler ogsaa optaget af Københavns-Afdelingen, som udviklede sig samtidig med Hovedafdelingen til at blive en Forretning, der maatte regnes med.

Senere udskiltes Cykleafdelingen, som sammen med Firmaet Otto Drewsen, København, blev omdannet til Aktieselskabet Vilh. Nellemann & Otto Drewsen. Automobilafdelingen i København er senere flyttet til større og bedre Lokaler paa Blegdamsvej 60, som tidligere optoges af A/S Nielsen & Winther, og Afdelingen i København ledes nu af Vilh. Nellemanns ældste Søn, Sv. Aa. Nellemann.

Nu, ca. 35 Aar efter Starten, finder vi Vilh. Nellemann installeret i storstilede og moderne Bygninger, som sikkert ikke findes bedre andre Steder i Landet. Komplekset, Vilh. Nellemann har ladet opføre i Randers, strækker sig fra Kirkegade 15 og til Søndre Boulevard, og der raades over alle Nutidens moderne Frembringelser paa det tekniske Omraade.

Værksteder, Kontorlokaler o. s. v. er store og lyse. Der findes Venteværelse, Konferenceværelse, Reservedelslagre med elektrisk Spil, alt i alt en værdig Ramme om de af Firmaet repræsenterede Automobilmærker: »Nash«, »Morris« og »Horch«.

Cykleafdelingen blev i 1930 skilt fra den øvrige Virksomhed, saaledes at hver Afdeling drives som selvstændige Forretninger, og der er saa sent som i August 1934 optaget Fabrikation af Cyklestel.

Meget kunde endnu med Rette skrives om den omfattende Virksomhed og dens Skaber, men vi maa slutte med at anbefale Nøglen til hele Fremgangen, Vilh. Nellemanns Valgsprog: »Enhver Kunde tilfreds«.

A/S CHR. JUNCHERS KLÆDE- & KONFEKTIONSFABRIK

grundlagdes i Aaret 1852 af Farver og Trykker I. M. Juncher.

Virksomheden grundlagdes under smaa Former, men udvidedes successive, indtil Grundlæggerens Søn, nu afdøde Konsul Chr. Juncher, i 1894 overtog Virksomheden. Omkring Aarhundredskiftet flyttedes Klædefabriken til nye, store, moderne Bygninger, hvorimod det gamle Detail-Udsalg forblev i den gamle Ejendom, Slotsgade 1—3. I 1909 nedbrændte Klædefabriken, men genopførtes straks. I 1912 optoges i den gamle Klædefabriks Lokaler i Slotsgade Fabrikation af Drenge- & Herrekonfektion.

Virksomheden har i Aarenes Forløb haft en rivende Udvikling, hvilket ses deraf, at der nu daglig beskæftiges ca. 350 Funktionærer og Arbejdere.

Fabrikens Fabrikater forhandles dels gennem Rejsende over hele Landet, dels gennem Kontor i København, og dels en Detail i Firmaets Udsalg i Randers.

Aktieselskabets Leder er Direktør Georg Karnøe, der er født den 18. Juni 1886 i Brønderslev. Direktør Karnøe er uddannet i Manufakturbranchen og har drevet selvstændig Forretning i Randers, indtil han i 1927 overtog Stillingen som Direktør for det nydannede A/S. Direktør Karnøe er Formand for Randers Manufakturhandlerforening og Bestyrelsesmedlem af Randers Handelsstandsforening samt Formand for Randers Bilstation.

AKTIESELSKABET RANDERS REBSLAAERI

Randers Rebslaaeri grundlagdes i Aaret 1840. Paa den Tid var Anvendelse af Maskiner i dette gamle Fag ganske ukendt. Rebslageren spandt sine Garn i Haanden, medens han baglæns vandrede ud ad den lange Reberbane; siden snoede han Garnene sammen i Dugter, og 3 eller 4 Dugter slog han endelig sammen til Reb. I de siden forløbne Aar er der sket en mægtig Omvæltning indenfor denne Fabrikation, idet langt den største Del af Arbejdet, saavel under Spinding og Dugtning som under Slaaningen, nu udføres af automatisk arbejdende Maskiner.

Foruden disse Forbedringer paa det maskinelle Omraade, der er gennemført efterhaanden i Aarenes Løb, er selve Arbejdet i Fabriken blevet organiseret og tilrettelagt efter moderne arbejdsbesparende Metoder, og Randers Rebslaaeri staar saaledes nu som en i enhver Henseende moderne indrettet og moderne drevet Fabrik, fuldt paa Højde med de største og bedste udenlandske Virksomheder indenfor denne Branche.

Randers Reb er derfor i Dag som for snart 100 Aar siden anerkendt som det bedste Reb, der kan købes her i Landet.

Firmaet fabrikerer Hamp- og Staaltougværk samt Reb og Høstbindegarn, og disse Fabrikater finder overalt i Landet god Afsætning.

J. P. HJERSING

Det nu saa kendte Randers-Kaffefirma grundlagdes oprindelig som Kolonialhandel, omfattende Grovvarer og tilknyttet Ølbryggeri. Det var i Aaret 1849, og Grundlæggeren var J. P. Hjersing. Han optog i 1880 Sønnen, P. C. Hjersing, i Forretningen, og efter Faderens Død i 1886 overtog han selv Firmaet. Først omkring 1900 begyndte han at handle med Kaffe en gros, og denne Side af Virksomheden har nu udviklet sig til at være Hovedforretningen. Der sælges Kaffe baade en gros og en detail, og i 1923 installeredes et moderne Risterianlæg, saaledes at Produkterne nu faar den bedst mulige Behandling.

Den nuværende Indehaver, C. Wildner-Christensen, der er født den 13. August 1881 i Viborg, blev ansat i Forretningen i 1905. I 1908 optoges han som Kompagnon, og i 1932 overtog han det gamle Firma for egen Regning.

RANDERS KUL-KOMPAGNI, AKTIESELSKAB

Randers Kul-Kompagni grundlagdes af Chr. Rasmussen og N. H. Boje i Aaret 1894 og overgik til Ak-

tieselskab med nuværende Firmanavn i Aaret 1905. Firmaets Aktiekapital er 400.000 Kr.

Aktieselskabet, som driver Import og Handel med Kul, Koks og Briketter, ledes af Direktør Peter Rasmussen.

Firmaet har siden Starten raadet over store Kulpladser og Anlæg, som i 1933 blev suppleret med nuværende Anlæg og Bygninger opført paa Randers ny Kulkaj.

Firmaet henregnes til Jyllands førende indenfor Branchen.

A/S MØLLESTENSFABRIKEN »ENGSKO«, STRØMMEN, RANDERS



Fabrikant
J. C. Mikkelsen

Denne Virksomhed, der i Aarenes Løb har faaet saa stort et Omfang paa sit specielle Omraade, er grundlagt i Aaret 1900 af dens Stifter og Formand, Møllebygger J. C. Mikkelsen, der i 1933 omdannede Virksomheden til Aktieselskab.

Fabriken beskæftiger nu ca. 20 Mand, og dens Fabrikation omfatter kunstige Kværn- og Møllesten samt knust Flint.

J. C. Mikkelsen er født 6. Marts 1863 i »Hesselbjerggaard« ved Skive.

Selskabets Direktør er M. C. Mikkelsen, der er født den 3. Marts 1896 i Udbyneder og har faaet sin Uddannelse i Virksomheden.

A/S BJERREGAARD, NOE & CO.

Den 1. Januar 1927 startedes ovennævnte Firma som Aktieselskab og med det Formaal at drive Handel med Automobiler og dermed beslægtede Artikler.

Firmaet har i de faa Aar, det har eksisteret, haft en rivende Udvikling, som i 1931 resulterede i Opførelsen af nye Kontor-, Udstillings- og Værkstedsbygninger.

Dette store Kompleks, som er beliggende i Havnens umiddelbare Nærhed, er indrettet efter vor Tids moderne Principper. I Værkstedet, der er Firmaets Kælebarn, er intet sparet. Det er stort, lyst og luftigt indrettet med Ovenlys og stærke Glødelamper, som er nødvendigt, for at Arbejdet kan gaa for sig med største Præcision og Hurtighed, og der er installeret det bedste og dyreste Værktøj og de mest fintmærkende Maskiner. Reservedelslageret er saa stort og Udvalget saa omfattende, at man altid vil finde alt, hvad man søger. Endvidere er der indrettet Vaskehal efter de mest moderne Principper, Smørehal, Garager og en stor Gaardplads med gratis Parkering for tilrejsende Bilister. Kort sagt yder Firmaet den bedst mulige Service. Firmaet er Forhandler af General Motors Fabrikater og beskæftiger ca. 40 Personer.



Aktieselskabet ledes af Direktørerne V. Bjerregaard og K. H. Noe.

DE JYDSKE EDDIKEBRYGGERIER

Blandt Landets 20 Eddikebryggerier indtager De jydske Eddikebryggerier, Randers — Slots-Eddike —, en afgjort Førerstilling, og fra at være en Landsdelsforretning har Bryggeriet i Aarenes Løb udviklet sig til at blive en Virksomhed af landsomfattende Betydning og med et Virkefelt, der strækker sig saa godt som over hele Danmark. Bryggeriet blev grundlagt i Aaret 1861 i Skive og var her indtil 1915, da Aage Lanng købte det og flyttede det til Randers. Han var en Mand med et praktisk Greb paa Tingene, og han udvidede straks Bryggeriet efter Datidens mest moderne Principper. Efter Fabrikant Langgs Død overdroges Ledelsen til Direktør Carl G. Christensen, som ved en energisk personlig Indsats har forstaaet at oparbejde den i Forvejen kendte Fabrik, saa den nu er Jyllands største paa sit Felt. Teknisk set er Bryggeriet saa moderne indrettet, som det kan og bør være, og de mest formaalstjenlige og hygiejniske Apparater er bragt i Anvendelse under det daglige Arbejde. Saavel i Bryggeriet som ved Aftapningen foregaar Arbejdet kontinuerligt, og Eddikebrygningen, der foregaar ved en Gæringsproces, er nu overgaaet til helautomatisk Drift.



Direktør
Carl G. Christensen

De jydske Eddikebryggeriers kendte Mærke: *Slots-Eddike* er ren Natureddike, der er fremstillet uden Tilsætning af kemisk Eddikesyre og af meget vellagret Kvalitet. Det er uhyre Kvanta, der fremstilles, saaledes kan det nævnes, at man i Bryggeriernes Lagerkældre kan lagre ikke mindre end ca. 400,000 Liter færdig Eddike. Lagerfadene er af svært Pitsch-Pine Træ, og det største af dem rummer 54,000 Liter færdig Eddike. Desuden fremstiller man Drueeddike, Vin- og Spriteddike. Alt fremstilles af Sprit fra den danske Spritcentral.

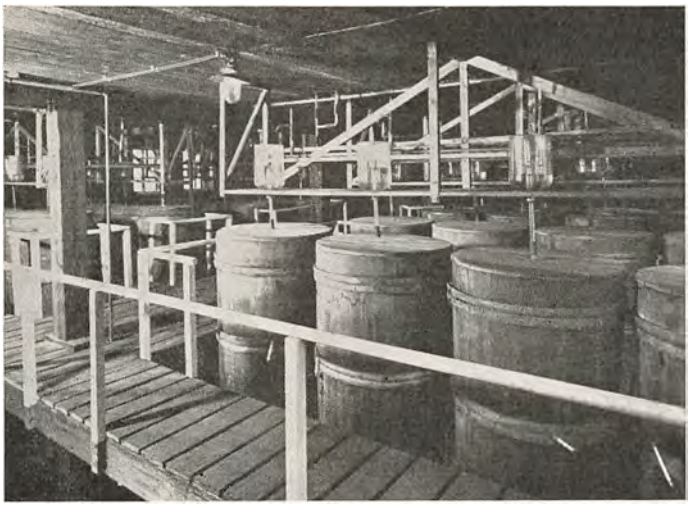

Eddikefabriken

Firmaet er Leverandør til Landets største Konservesfabriker, til en stor Del af Sennepsindustrien, til kommunale og Statsinstitutioner og til en Mængde Købmænd og Grossister over hele Danmark, samt mangeaarig Leverandør til Fællesforeningen for Danmarks Brugsforeninger.

Bryggeriernes Ledelse sorterer under Direktør Carl G. Christensen, der ogsaa forestaar Ledelsen af Mineralvandsfabriken »Cito«, Randers.

MINERALVANDSFABRIKEN »CITO«

Denne Virksomhed grundlagdes i Aaret 1879 og dreves efter Grundlæggerens Død i mange Aar af Mineralvandsfabrikant Winther, indtil 1911, da Eddikebryggeriernes Indehaver, Fabrikant Aage Lanng, købte Fabriken, som han lod tilslutte sin allerede bestaaende omfattende industrielle Virksomhed. Den Aand, der har været medvirkende til Bryggeriernes store Opblomstring, blev nu ogsaa overført paa Driften af Mineralvandsfabriken, og der sporedes snart Opsving og Udvikling. I Dag hører Virksomheden efter en Række Udvidelser og Installationer af tidssvarende Maskiner absolut til de førende indenfor samme Branche herhjemme. Der fremstilles praktisk talt alle Mineralvande: Appolinaris, søde Vande og mælkesyreholdige Vande, og de tilberedes under de mest betryggende og hygiejniske Forhold og Former. Ialt beskæftiger Fabriken i Sæsonen op til 20—25 Mand.

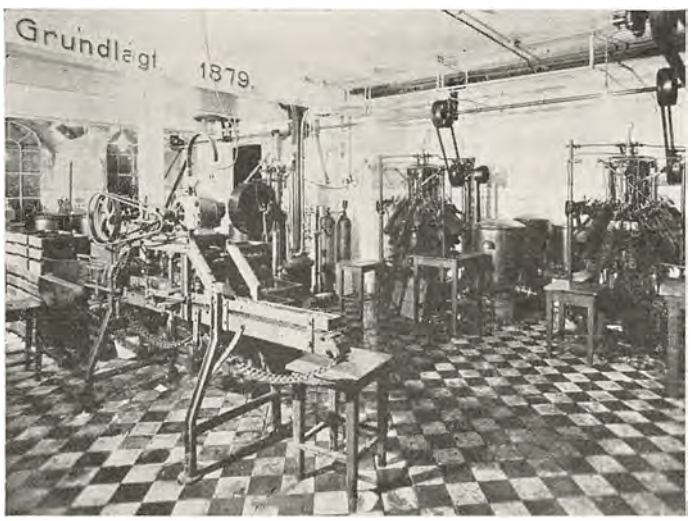

Aftapningsafdelingen i Mineralvandsfabriken »Cito«

Lederen af de to forannævnte betydningsfulde Virksomheder, der ejes af Fabrikant Langgs Enke, er Direktør Carl G. Christensen, der med stor Dygtighed og Interesse har ført Firmaerne frem blandt de førende indenfor deres respektive Branchegrupper. Direktøren er født den 3. Juli 1896 i Randers. Han er uddannet ved Handelen og har været ansat i Tvilling-Virksomheden i 14 Aar, deraf 5 som Rejsende.

Siden 1934 har han været Formand for Foreningen af jydske Mineralvandsfabriker.

VORBECKS TØMMERHANDEL A/S



Da Tømmerhandler B. Vorbeck den 1. Oktober 1912 grundlagde sit Firma i Randers, var det under ret beskedne Forhold. Forretningen voksede imidlertid jævnt og støt frem, men solgtes i 1923 til et Aktieselskab, der drev den videre med Jens Petersen, Aarhus, som Direktør.



Direktør B. Vorbeck

I Efteraaret 1926 overtog Grundlæggeren B. Vorbeck atter Ledelsen af Forretningen, hvilken Stilling han fremdeles beklæder. Tømmerhandelen er oprindelig grundlagt paa Randers Hospitals Grund, men da Statsbanens Jernbanespor i 1934 blev omlagt og kom til at gaa ind over denne Grund, flyttedes Virksomheden til sin nuværende Beliggenhed paa Statsbanens Grund ved Sdr. Boulevard, hvor der i 1934 er opført meget store og moderne Lagerlokaler og Kontorbygning.

Foruden Handel med Tømmer og Trælast af alle Arter driver Firmaet nu en ret omfattende Forretning med Bygningsartikler, hovedsagelig til Byens og Oplandets Haandværkere.

Medens der ved Starten kun var Beskæftigelse til 1 à 2 Mand, beskæftiger Firmaet nu fast 6 Personer foruden en Del Arbejdere, der ikke er fast ansat.



Direktør B. Vorbeck er født i Skive den 29. August 1868. Sin første Uddannelse fik han ved Trælasthandelen hos M. Schou & Søn, Struer. Senere var han ansat hos A/S Skive Trælasthandel og fra 1896 til 1912 hos Randers Aktietømmerhandel.

A/S DANAR,
DANSK STAALPLADE-RADIATOR FABRIK

A/S Danar hører til Randers' betydeligste Virksomheder og har et godt og anerkendt Navn overalt i Landet.

Firmaet, der blev startet i Aaret 1928, har specialiseret sig om Fabrikation af Staalplade-Radiatorer, og det er navnlig Radiatorer, som har gjort Firmaet bekendt ikke alene her i Landet, men ogsaa rundt i Verden.

Fabriken beskæftiger fra 100 til 150 Personer, og dens Fabrikater finder stor Afsætning over hele Landet, ligesom der finder en betydelig Eksport Sted. Som Hovedaftagere i Udlandet kan nævnes Landene: Holland, Grækenland, Sydafrika, Sydamerika og Island.

Fabrikens Leder, Direktør Fr. Würtzen, der er født den 31. Oktober 1880, har faaet en grundig og alsidig Handelsuddannelse og har bl. a. haft Ansættelse i det landskendte Firma S. C. Sørensen, Randers.

Direktøren har forhen været Medlem af Randers Byraad (1929—1933), er for Tiden Formand for »Arbejde adler«, Randers, og Kasserer for K. F. U. M., Randers.

CHR. RASMUSSENS MØBEL-ETABLISSEMENT

Snedkermester Chr. Rasmussen grundede sin nuværende Forretning i Aaret 1897 i Randers. Han var uddannet som Møbelsnedker og nedsatte sig som selvstændig i et lejet Lokale, hvor han arbejdede som ene Mand indtil 1904, da han lejede en lille Butik i Vestergade 14 — i den Ejendom, som han købte i 1909 og ved samme Lejlighed lod fuldstændig ombygge og indrette til Møbelforretning. Og fra den lille Butik, som han lejede i 1904, udvikledes den nuværende landsomfattende Forretning, der rangerer blandt de største indenfor Branchen her i Landet. Udvidelse fulgte paa Udvidelse af Lokaler og Butik i Randers. I 1909 købtes Ejendommen, som nævnt, og ombyggedes, og i 1926 indrettedes en speciel Afdeling for Gardiner og Tæpper.

Chr. Rasmussen har saa at sige hele Danmark til Kunde, eftersom hans Møbler og Udstyr findes i utallige Hjem Landet over. Forretningen har Ord for at have Landets største Møbellager, der forøvrigt er fordelt i 7 Ejendomme i Randers. Desuden har man 3 store Udstillingslokaler forskellige Steder i Vestergade. Man paatager sig alt i Montering af Hjem med saavel moderne og antikke som med udenlandske Møbler. Indehaveren har rejst meget i Udlandet og købt antikke Møbler og Antikviteter i det hele taget, idet Forretningen ogsaa omfatter saadanne.

Chr. Rasmussen, der ved egen Dygtighed og frisk Initiativ selv har skabt sin nuværende betydelige Forretning, er født den 7. April 1876 i Grenaa. Han helliger Forretningen al sin Opmærksomhed.

DET DANSKE GØDNINGS-KOMPAGNI

Firmaet er anlagt som en Afdeling under Aarhus-Filialen af Det danske Gødnings-Kompagni, København.

Der haves Oplag af Firmaets Produkter, som udleveres til Købere i Randers og Opland. Firmaet raader over store moderne Pakhuse, beliggende ved Randers Havn. Pakhusene er opført i 1933 og rummer op til 30,000 Sække Kunstgødning.

Firmaet ledes af Forvalter Ingvard Jensen, der er født i Kerteminde den 21. December 1908.

DEN JYDSKE TRÆLAST-IMPORT A/S

Dette Firma, som hører til Jyllands største og mest anerkendte indenfor Trælastbranchen, er grundlagt af Trælasthandler Ludvig Madsen i Aaret 1919. Grundlæggeren drev Firmaet som Eneindehaver til 1927, da det omdannedes til Aktieselskab under ovenstaaende Firmanavn og med Ludvig Madsen og J. Fenger som Aktieselskabets Direktører.

Firmaets Bygninger og meget store Trælagre er beliggende i Strømmen, og her raades over saavel Kontorbygning, Trælast- og Lagerskure m. m. Bygningerne er opført i Aarene 1919—20.

Der drives Import og Handel med Trælast, Tømmer og Bygningsartikler, og Firmaet giver Beskæftigelse til 33 Personer.

Direktørerne, Ludvig Madsen og J. Fenger, er født henholdsvis i Løgstør den 9. September 1873 og i København den 15. September 1891.

H. BECKER & CO. A/S

MASKINFABRIK, DRONNINGBORG, RANDERS

Denne Virksomhed, der er blevet almindelig kendt for sine udmærkede Tærskeværker, Kværne og Halmblæsere, som har vundet Indpas i det danske Landbrug i en Udstrækning, som kun kan opfattes som en Kompliment for Fabriken, grundlagdes i Aaret 1924 og var baseret paa Fabrikation af de nævnte Maskiner. Begyndelsen var yderst beskeden. Fabriken havde til Huse i lejede Lokaler i Randers By, hvor den var i fire Aar. Allerede efter saa kort Tids Forløb var en regulær Udvidelse paakrævet, og hele Virksomheden, der i de første Aar beskæftigede ca. 10 Mand — nu er Tallet 35 Mand —, flyttedes derefter til den nuværende moderne Fabriksbygning i Dronningborg, hvor man paa en tidligere erhvervet Grund havde bygget selv.

Fabriken fremstiller fra Bunden alt, hvad der hører til de forskellige Maskiner med Undtagelse af Støberi-Arbejde, da man ikke har eget Støberi. Tærskeværkerne leveres helt op til 18 Tommers Cylinderstørrelse. Kværnene er kendt under Navnet »Gnom«, der borger for kvalitetsmæssigt uovertruffet Arbejde. Desuden har Firmaet Patent paa en Stophane, der ogsaa fremstilles i Dronningborg.

Virksomhedens Ledelse forestaas af den administrerende Direktør, Hans Becker, der er født den 26. Juli 1881 i Aakirkeby. Direktøren har tidligere i Praksis høstet Erfaringer i Branchen, som nu kommer ham tilgode. Han er uddannet som Maskinist og sejlede en Del Aar som saadan. Senere blev han Forretningsfører paa Dronningborg Maskinfabrik, og denne Stilling havde han i 8 Aar, hvorefter han blev tilknyttet nærværende Firma. Direktør Becker har tidligere siddet i Dronningborg Sogneraad.

RANDERS HANDSKEFABRIK

Fra gammel Tid har Randers haft Ry for at være en decideret Handskeby, ligesom dens Navn i Forbindelse med »de Randers Laks« er blevet kendt over hele Landet. Og ganske naturligt blev Byen ved Gudenaaen Midtpunktet for en regulær Handskeindustri, der fra at være Haandarbejde efterhaanden blev lagt an paa en mere rationel Drift. Den Dag i Dag kan Randers paa dette specielle Felt hævde sin Førerstilling, eftersom den rummer en af de største Handskefabriker her i Landet, nemlig ovennævnte. Dens Grundlæggelse strækker sig meget langt tilbage, og den har antagelig fra en mindre Haand-Virksomhed svunget sig op til sin nuværende Stilling.

Under den nuværende Indehavers Regime har det ikke skortet paa Initiativ, og i Dag sælges Fabrikens Frembringelser, Handsker i alle Desseins, faktisk over hele Landet. Fabrikant E. Vejrum overtog Virksomheden i Aaret 1927, og han har i de forløbne Aar arbejdet den saa stærkt i Vejret og takket være det gode Arbejde, der udsendes derfra, øget Efterspørgselen i den Grad, at han nu til Stadighed kan beskæftige et halvt Hundrede Personer i Virksomheden.

A/S BRYGGERIET »THOR«

Allerede saa tidlig som i 1534, det Aar da Skipper Clement belejrede Randers med sine oprørske Skarer af nørrejyske Bønder, hører vi omtalt »det Randers Burøl«. Stærkt og godt har det sikkert været i hine fjerne Tiders Smag, trods den primitive Maade det sikkert som al Øl dengang er blevet brygget paa.

Store Forandringer er der næppe sket i Bryggemaaden fra den Tid og ned gennem Aarene til 1856, da cand. polyt. *C. E. Synnestvedt* overtog det lindahlske Bryggeri paa Hjørnet af Nordregrave og Ladegaardsgade og dermed lagde Grunden til Bryggeriet »Thor«, under hvis Auspicier de moderne Bryggerimetoder har holdt deres Indtog i den driftige By, hvor de mange Landeveje mødes. Synnestvedt, f. 1819, der havde et klart Blik for Udviklingsmulighederne, besluttede sig straks til at paabegynde Brygning af Bayerskøl, og for at erhverve sig den dertil fornødne Viden, foretog han Studierejser til store indenlandske og udenlandske Bryggerier og søgte Belæring hos de Fagfæller, han derved kom i Forbindelse med.

Det første Øl af den nye Type — hidtil var der kun blevet brygget Hvidtøl og Bitterøl — som Synnestvedt bragte paa Markedet, var en kraftig Ølsort, der nærmest mindede om Mumme- og Rostockøl, som paa det Tidspunkt var ret efterspurgt paa det danske Marked.

Det nye Øl blev kaldt Burøl ligesom Reformationens berømte Randersøl, og at det har været en kraftig Drik, fremgaar tydeligt deraf, at de tyske og østrigske Soldater under Krigen i 1864 gav det Navnet »Mord und Todschlager« og formede Ordsproget: »Wer von Randers kommt unbesoffen und ungeschlagen, der kann von grossem Glück sagen«.

Det første Synnestvedt foretog sig efter at have overtaget det gamle Hvidtølsbryggeri, var at forbedre Lagerforholdene ved at grave en Lagerkælder ind i Mølleporten paa det Sted, hvor man senere byggede St. Josephs Hospital.

I 1870 købte Synnestvedt Bryggeriets Nabogrund, Burches Have, og et Par andre Ejendomme paa Nordregrave, hvis samlede Areal var 38,500 Kvadratalen, og i de paafølgende Aar blev der her anlagt 7 Lagerkældere med Iskældere i en Dybde af 25 Fod. Efterspørgslen var paa det Tidspunkt større end Bryggeriets Ydeevne, og Brygger Synnestvedt blev snart klar over, at skulde han udnytte Markedet fuldtud, maatte han udvide Bryggeriet ganske væsentligt. Han fattede saa den Beslutning at opføre et helt nyt Bryggeri og samtidig lade Virksomheden overgaa til Aktieselskabsform. Den 19. November 1873 stiftedes Selskabet med Synnestvedt som Direktør og en Bestyrelse bestaaende af Prokurator E. Jacoby, Købmand J. H. Heerfordt og Direktør C. E. Synnestvedt. Til Revisorer valgtes cand. jur. N. Kampmann og Mægler Carl Hassager.

Selskabet, hvis Navn var A/S Bryggeriet »Thor«, havde ved Stiftelsen en Aktiekapital paa 145,000 Rigsdaler. Man tog straks fat paa at opføre det nye Bryggeri, der i 1876 stod klar til at overtage Produktionen, og det var et efter Datidens Forhold meget moderne og velindrettet Bryggeri, man nu flyttede ind i.

Fire Aar senere blev Aktiekapitalen udvidet med

65,000 Kroner, der blev indskudt af et Konsortium med Etatsraad Ankerstjerne i Spidsen. Konsortiet overtog Aktierne til Kurs 115. Salgets fortsatte Stigning gjorde snart nye Udvidelser nødvendige: i 1882 opførtes en ny Gærkælder og nogle Aar senere anlagde man en stor Ispark med Naturis paa et Engdrag og en nærliggende Grund, som blev købt med samme Formaal for Øje. Men den milde Vinter i 1896 tvang dog Bryggeriets Ledelse til at anskaffe den første Kølemaskine til Supplering af Naturisen.

I September s. A. meddelte Brygger Synnestvedt, at han nu vilde gøre Alvor af at trække sig tilbage fra Ledelsen, hvilket han de sidste Aar havde haft til Hensigt paa Grund af tiltagende Svagelighed. Den første Periode i Bryggeriets Historie, der er blevet til under hans Ægide, blev dermed afsluttet.

Til hans Efterfølger som Direktør valgtes hans mangeaarige Medarbejder, cand. pharm. J. E. Aagaard, der i den følgende halve Snes Aar var Bryggeriets Chef, indtil Sygdom i 1907 tvang ham til at tage sin Afsked.

De Aar, Direktør Aagaard ledede Virksomheden, kendetegnedes bl. a. ved, at det gamle Bryggeri paa Hjørnet af Nordregrave og Ladegaardsgade blev afhændet til A/S Bagermestrenes Rugbrødsfabrik, samt ved, at »Thor« i 1898 overtog 3 stedlige Hvidtølsbryggerier, der hidtil havde været drevet af henholdsvis Købmand P. Hjersing, Brødregade, Købmand Laurits Nellemann, Vestergrave, og Købmand Marius Petersen, Vestergade. Bestyrelsen kom herefter til at bestaa af Købmand P. Hjersing, Mægler Carl Hassager og Sagfører I. C. Jensen. Aktiekapitalen blev i Anledning af Overtagelsen udvidet fra 355,000 Kr. til 600.000 Kr.

Ved Direktør Aagaards Fratræden i 1907 blev Direktørposten besat med J. Chr. Bathum, der stod som Leder af Virksomheden til sin Død i 1934.

De Aar, der fulgte, var i mangt og meget vanskelige Aar, ikke mindst i Aarene under og lige efter Krigen, men alligevel blev det stærke Vækstaar for »Thor«.

Allerede i 1907, samme Aar som Direktør Bathum tiltraadte, saa man sig nødsaget til at opføre en ny Aftapningsanstalt for Flaskeøl, da Salget lige siden Overtagelsen af førstnævnte tre Hvidtølsbryggerier havde været stærkt stigende. Aftapningsanstalten blev indrettet med Datidens mest moderne Maskiner, men siden er der foretaget adskillige Moderniseringer og Udvidelser, saaledes at Aftapningsanstalten til Stadighed har fulgt den tekniske Udvikling.

Krigsaarene forhindrede vel Realisationen af større Byggeplaner, men da en Forøgelse af Bryggeriets Kapacitet efterhaanden var saa stærkt paakrævet, at Problemet ikke kunde udskydes længere, besluttede man sig i 1919 til at gennemføre en meget gennemgribende og omfattende Udvidelse og Omforandring af Bryggeriet, der i Løbet af 15 Aar fuldstændig skulde ændre dettes Udseende saavel indadtil som udadtil. Disse Byggearbejder, Ændringer og Moderniseringer, der kom til at koste ca. 2½ Mill. Kroner, bragte Bryggeriet »Thor« frem i en Plan, der berettiger det til i Dag at betegne sig som et af Landets mest moderne og bedst og mest formaalstjenligt indrettede Bryggerier.

Som naturligt er, naar man agter at øge et Bryggeris Kapacitet, begyndte man med Bryghuset, Maskinsalen og Kedelhuset, og i 1920 havde man fuldført første Afsnit af Byggeplanen: et nyt Bryghus med 3 Sæt Mæske og Brygkedler var opført, hvor den gamle Direktørbolig havde ligget, en ny Maskinhal og et nyt Kedelhus var indrettet, og de gamle Kedler, Maskiner og Elektricitetsanlæg udskiftet med større og bedre Systemer. I Tilslutning til disse Byggearbejder blev der foretaget en 90 Meter dyb artesisk Boring, saaledes at Bryggeriet fremtidig blev i Stand til at forsyne sig selv med Vand, uafhængig af Byens Vandværk. Endvidere blev et nyt Køleanlæg med en Kapacitet paa 145,000 Kuldeenheder pr. Time anskaffet, saaledes at man altid var i Stand til at holde konstant Temperatur i Gærkælderne og de vidtstrakte Lagerkældre.

Da dette Arbejde var fra Haanden, tog man fat paa Byggeplanens andet Afsnit: Udvidelse og Modernisering af Malteriet. Dette Ombygningsarbejde var saa omfattende, at kun en meget lille Del af det gamle Malteri fik Lov at staa urørt, og da det nye Malteri i 1926 stod færdigt, kunde Bryggeriet glæde sig ved et Maltgøreri, der i teknisk Henseende stod fuldt paa Højde med Tidens Krav.

I Tiden der fulgte, indtil Bryggeriets 75 Aars Jubilæum i Juli 1931, blev der stadig ombygget, moderniseret og udvidet, om end knapt saa storstilet som i de forløbne Aar. Bl. a. blev der indrettet nye Frokostlokaler og Baderum for Arbejderne, Administrationsbygningen blev moderniseret, og Flaskelager og Aftapningsanstalten blev ombygget og udvidet.

De store Byggearbejder er i 1933—34 afsluttet med Opførelsen af en moderne Mineralvandsfabrik med en Kapacitet paa ca. 7 Mill. Flasker aarlig.

Direktør Bathum naaede ikke at se dette sidste Arbejde fuldført. I Maj 1934 afgik han efter en Maaneds Sygdom ved Døden. Hans Efterfølger som Leder af denne indadtil velindrettede og udadtil monumentale Virksomhed blev Direktør Otto Vogler, tidl. Direktør paa C. Wibroes Bryggeri i Helsingør. Direktør Vogler tiltraadte Stillingen som Direktør paa Bryggeriet »Thor« i August 1934.

Selskabets Bestyrelse i Dag bestaar af: Direktør P. G. W. Rasmussen, Randers Kulkompagni, Købmand Jens H. Jensen (Formand) og Overretssagfører H. R. Jacoby.

Købmand P. Hjersing, der har været Selskabets Formand siden 1898, døde i 1931 og blev afløst paa Formandsposten af Købmand H. Jensen, der nogle Aar forinden ved Sagfører Jensens Død var indtraadt i Bestyrelsen, efter at have været Revisor i en Aarrække (siden 1912). Ved Købmand Hjersings Død blev Bestyrelsen suppleret med førnævnte Direktør Rasmussen, der paa dette Tidspunkt ligeledes var Selskabets Revisor. Selskabets 2 Revisorer er i Øjeblikket Bankfuldmægtig Fr. With (siden 1907) og statsaut. Revisor Joh. A. Christensen, Randers.

Bryggeriet fremstiller nu 14 forskellige Ølsorter og 6 Mineralvandssorter og beskæftiger i Øjeblikket godt 100 Mand.

HOLGER BLOM,
RANDERS TRÆVAREFABRIKER

Randers Trævarefabriker grundlagdes i Aaret 1871 af Konsul P. T. Petersen, som drev Virksomheden indtil omkring 1900, da den overgik til Aktieselskab. Under denne Form blev Firmaet videreført indtil 1931, da Fabrikant Holger Blom, den nuværende Indehaver, som hidtil havde forestaaet Fabrikernes Ledelse som Direktør, overtog Virksomheden for egen Regning.

Fabrikerne, der beskæftiger 10 Mand, oparbejder hovedsagelig Vogntræ og Emballage, som forhandles over hele Jylland. Desuden drives der en Del Handel med Brændsel og Bygningsartikler. Den færdige Emballage har især Aftagere blandt Gartnere, Frugtavlere, Sodavandsfabriker, Bryggerier, Slagterier m. m.

Fabrikant Holger Blom er født i Randers den 13. Februar 1884. Han er uddannet ved Handelen og kom til nærværende Virksomhed i 1917 som Prokurist. Direktør blev han i 1928, og denne Stilling varetog han med stor Dygtighed, indtil han overtog Firmaet som Eneindehaver.

A/S ODIN

Fabriken er grundlagt i Aaret 1913 af forskellige Tømrermestre i Randers, som startede den med det Formaal at opskære og forarbejde Tømmer og Bræder til Bygnings- og Modelbrug. Fabriken har siden Starten arbejdet støt og roligt, og det Grundlag, den startedes paa, har vist sig at svare til Forventningerne.

Der udføres alt under Bygningsarbejde hørende, og Fabriken giver Beskæftigelse til ca. 7 Personer.

Værkstedslokalerne er moderne indrettede og forsynet med alle nødvendige Maskiner.

Aktieselskabets Leder, Fabrikant V. Arnholm, der er født i Randers den 16. November 1904, har i Tilknytning med den øvrige Virksomhed oprettet en særlig Afdeling for Bygningsnedkeri; denne Afdeling beskæftiger ca. 30 Personer.

EDUARD HARTOGSOHN

Paa Frederiksplads 142 grundlagde Philip Jonas Hartogsohn i Aaret 1852 ovennævnte Virksomhed.

Fabriken, der senere er flyttet til nuværende Domicil, Klostergade 5, fremstiller alt i Børstevarer, hvoraf Malerpensler, Barberkoste, Klædes- og Haarbørster er Specialiteter, som har givet Fabriken et anerkendt Navn. Endvidere fremstilles Tandbørster til kunstige Tænder. Der beskæftiges 9 Mand.

De nuværende Fabriksbygninger er i Aaret 1932 fuldstændig ombygget og moderniseret, saaledes at Fabriken nu staar paa Højde med Landets førende.

Indehaveren, Fabrikant Eduard Hartogsohn er født i Randers den 15. December 1862. Fabrikanten havde forinden Overtagelsen af Fabriken en alsidig Uddannelse i Faget, bl. a. havde han uddannet sig i Wien, Berlin, Hamburg, Genève, Leipzig og København.

A/S H. HEIN & SØNNER

Denne Virksomhed har for Fiskerimotorer vundet sig et stort og anerkendt Navn overalt i Danmark.

Begyndelsen var ret beskeden; Firmaet startedes i Aaret 1900, og Stifterne var Fabrikant H. Hein og 2 Sønner, som i Fællesskab drev Fabriken som Interessentskab, og som saadan blev Firmaet drevet indtil 1914, da det omdannedes til Aktieselskab med ovenstaaende Firmanavn.

Fabriken fremstiller som ovenfor nævnt udelukkende Fiskerimotorer, som i alle Typer og Størrelser finder god Afsætning overalt. Ikke alene i Danmark finder Motorerne Udbredelse, men ogsaa i Udlandet anerkender man Fabrikens Motorer. Der har saaledes været en meget stor Eksport til Norge, men desuden er leveret Motorer til Sverige, Tyskland, Island og en Række andre Lande, hvorfra foreligger rosende Omtaler

Normalt beskæftiger man 30 Personer, men man har i korte Perioder været oppe paa 60.

Fabrikens Leder er Direktør P. Hein, der er født i Graasten den 8. Februar 1879. Direktør Hein er Medlem af Bankraadet for Randers By og Omegn og har forhen været Næstformand for Teknisk Skole i Randers.

AKTIESELSKABET DANSK FRØAVLS KOMPAGNI OG MARK-FRØKONTORET (TRIFOLIUM)

Denne landskendte Virksomhed, der er en Afdeling af Firmaet i København, vil nærmere blive omtalt i Værkets Bind I, omfattende København og Sjælland.

Der skal her kun nævnes Afdelingens Leder, Olivarius Jürgensen, som er født i Norup Sogn ved Vejle den 11. April 1870.

Direktøren fik sin første Handelsuddannelse i Firmaet C. V. Gimbel, Middelfart, kom derefter til J. P. M. Pallesen, Fredericia, senere til P. Lauridsen, Vejen, og Edward Kipp, Randers, blev endelig Rejsende for Trifolium i 1899 og administrerende Direktør siden 1918.

Direktør Jürgensen er Vicekonsul for Lithauen og Medlem af Frøgrossistforeningens Bestyrelse.

INGVARD BACH's MINERALVANDSFABRIK

Fabriken grundlagdes i Aaret 1882 af Peter Rasmussen, som drev den til 1888, da Ingvard Bach overtog den.

Fra en beskeden Begyndelse drev Bach Fabriken frem til en af de betydeligste i Branchen, ligesom han i Aarenes Løb foretog mange Udvidelser og Forbedringer. I 1898 købtes Ejendommen, hvor Fabriken nu har til Huse, og i 1907 installeredes nye Maskiner, som senere i Aarene 1920 og 1934 er erstattet med mere tidssvarende. Fabriken beskæftiger fra 6—12 Personer.

I Aaret 1931 afgik Ingvard Bach ved Døden, hvorefter Sønnen, Ejvind Bach, overtog Ledelsen.

Ejvind Bach er født i Randers den 2. Oktober 1907.

CHAS. MORTENSEN

Firmaet er grundlagt af Sejlmager Ludvig Andreasen i 1860. Der begyndtes under meget beskedne Forhold med en enkelt Mand paa Værkstedet. Andreasen drev Forretningen til 1912, da den nuværende Indehaver, Fabrikant Chas. Mortensen, overtog den.

Paa det Tidspunkt beskæftigedes stadig kun en Mand, medens man nu er oppe paa 10 Mand. Der fremstilles alt indenfor Sejlmagerfaget, heri indbefattet Flag, Telte og Presenninger; det kan nævnes, at Firmaet er Leverandør til Hærens Flyvervæsen.

De fremstillede Varer sælges dels fra Butik og dels en gros, ligesom man forhen har haft en Del Eksport til Udlandet.

Fabrikant Chas. Mortensen, der er født i Frederikshavn den 16. September 1882, er Formand for Sejlmagermesterforeningen for Provinsen, Formand for Marineforeningen og i Bestyrelsen for den konservative Vælgerforening.

KNUD HARDER,
MANUFAKTURHANDLER

Ovennævnte Forretning er en af Randers ældste og største indenfor Branchen. Den grundlagdes i Aaret 1840 og blev af afdøde Købmand Emil Harder overtaget i 1878. Emil Harder drev den til 1905, da den blev overtaget af den nuværende Indehaver, Købmand Knud Harder.

Firmaet har tidligere haft til Huse i forskellige Ejendomme indtil 1898, da den henflyttede til de nuværende Lokaler, der siden Gang paa Gang er udvidet og moderniseret.

Forretningen beskæftiger 25 Personer og drives som Manufakturhandel med tilhørende Systue. Kundekredsen findes blandt det bedre Publikum i Randers By og Opland.

Firmaets Indehaver, Købmand Knud Harder, er født i Randers den 16. Oktober 1879. Købmand Harder er udlært i Branchen og har, forinden han begyndte som selvstændig, haft Ansættelse i flere store Forretninger.

ALFRED BØGGILD

Det kendte Randers-Firma, der nu indehaves af Grosserer L. Hjorth Bøggild, grundlagdes i Aaret 1883 af Alfred Bøggild, der begyndte en almindelig Manufakturforretning, men i 1912 gik over til udelukkende at handle en gros. Forretningen havde paa det Tidspunkt kun en Kundekreds i Byen og førte en stille Tilværelse med jævn og støt Fremgang. Da den nuværende Indehaver kom til, begyndte han at udvide Kundekredsen, dels til Oplandet, dels til Aalborg By og Vestkysten, og ved at importere direkte fra forskellige udenlandske Fabriker, lykkedes det at erhverve en Kundekreds blandt en Del jydske og københavnske Grossister og Varehuse. Endvidere blev der oprettet en Afdeling for Fabrikation af Kitler, Skjorter, Børneoveralls o. s. v.



Grosserer
L. Hjorth Bøggild

Firmaets Import omfatter hovedsagelig almindelige Manufaktursmaating samt Strømper, Sokker og almindelige Galanterivarer, især fra Tyskland, Tjekkoslovakiet, England og Italien. Foruden et Personale paa op til 16 Personer paa Kontor og Lager og et tilsvarende Antal paa Skjortefabriken, beskæftiger Forretningen nu 5 Rejsende, som i Bil berejser alle Byer og større Pladser i Jylland udelukkende for Firmaet, samt 3 Pladsagenter i 3 Byer, og i København er der en speciel Pladsagent, der kun besøger en Del af Grossisterne samt de større Varehuse med en mindre Del af Firmaets Kollektioner.

I Tidens Løb har den stadigt voksende Forretning haft til Huse forskellige Steder rundt om i Randers. Først residerede den i A. Thyssens Ejendom i Torvegade, men flyttede senere til egne Lokaler i Søren



Møllersgade. Da Pladsen blev for trang her, flyttede man paany, denne Gang til Vestergade 40, og derfra endelig til Randers Margarinefabriks store Bygningskompleks i Søren Møllersgade 2, hvor man nu disponerer over en Række store, lyse Lokaler.

Grosserer L. Hjorth Bøggild er født i Randers den 18. Februar 1896. Han er oprindelig uddannet som Maskiningeniør og arbejdede i dette Fag indtil 1921, da han optoges i Faderens Forretning, som han nu med Held og takket være sin Dygtighed ogsaa paa det forretningsmæssige Omraade har drevet frem til at være en af de større Virksomheder indenfor Branchen i Jylland.

E. BONDORF NIELSEN, FARVERI

Denne Virksomhed er af ret gammel Dato, idet den er grundlagt i Aaret 1864.

Den nuværende Indehaver, Fabrikant E. Bondorf Nielsen, der har udvidet og moderniseret Virksomheden og samtidig ved et energisk Arbejde ført den frem til en af Jyllands største i Branchen, overtog den i Aaret 1901. Fabriken er grundlagt udelukkende for Tøjrensning, og først senere er man gaaet over til ogsaa at beskæftige sig med Farveri. Fabriksbygningen er opført i 1924 og er fuldt moderne indrettet.

Der beskæftiges 10 Personer.

Fabrikant E. Bondorf Nielsen er født i Randers den 17. April 1875. Den første Uddannelse fik han i Randers, rejste senere til Tyskland, Schweiz og Frankrig, for der at sætte sig ind i andre Landes Metoder, og arbejdede sluttelig i København, hvor han hos Hannibal Sander havde Ansættelse indtil Starten i Randers.

A/S GASMAALERFABRIKEN »EDRAS«

Fabriken oprettedes som Aktieselskab den 1. Maj 1926, og dens Virksomhed blev straks lagt an paa Fabrikation af Gasmaalere. Der begyndtes under meget beskedne Former, og indtil videre var det kun selve Maalerens Automatværk, man lavede, hvorefter de blev paamonterede tyske Maalere, men i Løbet af 3/4 Aar begyndte man selv at samle Maalerne af importerede Bestanddele. Senere fabrikerede man ogsaa disse Smaadele, og Fabriken er nu i Stand til fuldstændig at udføre alle Bestanddele til Gasmaalere. De færdige Maalere sælges over hele Landet, og endvidere har man en Del Eksport til Island. Ialt er man i Øjeblikket oppe paa en Kapacitet af 12—13 Tusind Maalere om Aaret. I Fabriken er beskæftiget 40 Mand.

Den daglige Ledelse sorterer under Driftsleder Edvard Jacobsen, der er født i Stubbekøbing den 9. Maj 1892. Han er uddannet som Maskinarbejder og var fra 1919—22 Værkfører paa en Gasmaalerfabrik, saaledes at han hvad Erfaring angaar overtog sin nuværende Stilling som Ekspert paa Omraadet.

Selskabets adm. Direktør er Ingeniør O. C. Rasmussen, Vestergade 3, København.

W. F. R. BANG, SKOTØJSFABRIK A/S

Under ret beskedne Forhold grundlagde W. F. R. Bang i Aaret 1924 ovennævnte Virksomhed i Vestergade 16, hvor han begyndte at fabrikere Spartasko. To Aar efter Starten havde han oparbejdet Fabriken saa meget, at man maatte flytte til større og bedre Lokaler, og Virksomheden fik da til Huse paa Kirketorvet 2. Stadig fortsattes Udviklingen, og efterhaanden opnaaedes et bedre og bedre økonomisk Grundlag for Udvidelser og Anskaffelse af tekniske Hjælpemidler. Den 21. December 1930 overgik Fabriken til Aktieselskab med W. F. R. Bang som Direktør.



Fabrikant
W. F. R. Bang

Interessant er det at sammenholde første Aars samlede Produktionstal: 16.079 Par Sko med det tilsvarende Tal i 1934, 10 Aar efter, da man kunde skrive: 113.634 Par Sko. En smuk Fremgang i Løbet af det korte Spand af Tid. I April 1933 flyttede man paany,



Sidebygningen, i hvilken Firmaet startedes



De nuværende Fabriksbygninger



Personalet — Sommeren 1934

denne Gang til den nuværende Fabriksbygning, Mariagervej 44, og samtidig optog man Fabrikation af Slippers og alle Arter Hjemmesko. Det er indenfor dette Felt, at Fabriken ved energisk Virksomhed fra Indehaverens Side har skabt sig den anerkendte Position, den nu indtager. Den beskæftiger nu henved 40 Personer.

Fabrikant W. F. R. Bang, der er født i Randers den 29. Oktober 1901, har faaet sin Uddannelse paa L. M. Holbeks Skotøjsfabrik i sin Fødeby og har senere i 4 Aar været ansat i København, bl. a. hos Jørgen Petersen & Co.

M. BRYNNUM,

S. A. HASSELBALCHS EFTF.

Denne kendte Randers-Forretning, som nu indehaves af Grosserer Mathias Brynnum, grundlagdes i Aaret 1875 som alm. Manufakturforretning af S. A. Hasselbalch. Den nuværende Indehaver blev ansat i Forretningen i 1904 som Rejsende for en samme Aar oprettet en gros Afdeling. Denne udviklede sig i de følgende Aar efter stor Maalestok, og i 1912 blev den udskilt fra Detailforretningen, der solgtes, og drevet videre, udelukkende baseret paa en gros Handel med Virkefelt i Randers Amt. Grundlæggeren afgik ved Døden i 1914, hvorefter M. Brynnum blev ansat som Bestyrer for Firmaet, som han senere, 1. Januar 1916, overtog for egen Regning.

Siden Overtagelsen har M. Brynnum med stor Energi og købmandsmæssig Dygtighed arbejdet sin Virksomhed op blandt de førende Forretninger indenfor Branchen. Han driver den fortsat som alsidig »Manufaktur en gros« og har Rejsende over hele Jylland samt paa Fyn. I 1912 opførtes en 3-Etages Bygning i Ejendommens Gaard, hvor en gros Afdelingen fik til Huse og har det den Dag i Dag.

Grosserer Mathias Brynnum, der er født i Randers den 4. April 1879, har faaet sin Uddannelse som Manufakturist i sin Fødeby og var derefter ansat i forskellige Forretningen indenfor Branchen paa Fyn, indtil han i 1904 blev knyttet til det Firma, han nu er Indehaver af. Grossereren har flere Tillidshverv. Han er i Repræsentantskabet for Randers Disconto- og Laanebank og Medlem af Menighedsraadet, Medlem af Konservative Vælgerforenings Bestyrelse, Formand for Randers borgerlige Skydeselskab, ordførende Mester for I. O. O. F. i Randers og kommunal Revisor.

RANDERS SKJORTE- & KITTEL-FABRIK

Under beskedne Former startede Fru S. Sørensen sin Virksomhed i 1929. Trods de relativt faa Aar, der er forløbet siden Starten, har Fruen ved et dygtigt Arbejde forstaaet at oparbejde en betydelig Virksomhed. Fabrikens Start fandt Sted i lejede Lokaler, og man beskæftigede den Gang udelukkende Hjemmesyersker. I Aaret 1933 var en større Udvidelse nødvendig, hvorfor man flyttede til nuværende Domicil i Vestergrave, hvor der i Efteraaret 1935 forestaar en ny Udvidelse. Her er Fabriken installeret under de mest moderne Former, alle nødvendige elektriske Maskiner er taget i Brug, og der beskæftiges nu ca. 70 Personer.

Fabriken fremstiller alt i Manchetskjorter, Herrepyjamas, Drenge-Skjorter og Bluser. Varerne, der finder god Afsætning til de største Firmaer i Landet, sælges af Fru Sørensens Søn, der tillige er en dygtig Disponent. En god Hjælp i Forretningen er Firmaets Bogholder, Emil Andersen, som har været i Fruens Tjeneste siden Starten.

Fru Sørensen har arbejdet i Konfektionsbranchen i 30 Aar og er født i Assens ved Mariager den 9. Januar 1884.

RANDERS CENTRALVARMEFORRETNING

En af de største Forretninger indenfor Centralvarme-Installationsbranchen i Randers er ovennævnte, der indehaves og drives af Grundlæggeren, H. A. Jensen, der startede den i Aaret 1923. Den havde først til Huse i Houmeden 15, flyttede derfra i 1929 til Raadhusstræde, og endelig derfra til nuværende Adresse i 1931. Siden Starten har Firmaet været i fortsat Fremgang, og det er ikke faa store Arbejder, det i Aarenes Løb har haft i Entreprise. Saaledes kan nævnes, at man har udført samtlige Centralvarmeinstallationer i De gamles Hjem, i »Vesterport«, i Markedsgades Skole og fl. a. Steder i Randers, samt i Ryomgaards Realskole og Hadsten Højskole, i Andelsskolen i Middelfart og i Randers Raadhus efter dettes Flytning paa Ruller for et Par Aar siden. Virksomheden beskæftiger i Øjeblikket ca. 25 Personer.



Fabrikant H. A. Jensen

Indehaveren, H. A. Jensen, er født den 9. Juli 1889 i Hedehusene.

VILHELM MEILBYE

Firmaet grundlagdes den 24. Marts 1920 i Burschesgade 5, hvor Indehaveren, Vilhelm Meilbye, begyndte at handle med Isenkram en gros. De første Lokaler var i Kælderen, og Begyndelsen var i det hele taget ret beskeden, men Meilbye arbejdede støt og roligt sin Forretning i Vejret, og i Tiaaret for dens Grundlæggelse havde han erhvervet saa meget, at han kunde overtage Ejendommen, hvori Firmaet blev grundlagt, som sin egen.



Isenkræmmer
Vilhelm Meilbye

Forretningen omfatter nu Isenkram, Glas, Porcelæn, Galanteri og Legetøj og beskæftiger ialt 6 Personer.

Grosserer Vilhelm Meilbye er født i Randers den 1. August 1891. Han er uddannet ved Handelen hos Isenkræmmer Vilhelm Brendstrup i Randers, fik derefter Ansættelse i Firmaet Bøgelund-Jensen, København, som Kalkulator og Med-Disponent. Efter at have været der nogle Aar rejste han til Tyskland for at videreuddanne sig i Branchens forskellige Grene.



MØBELFABRIKEN »ODIN«

Fabriken blev grundlagt som Aktieselskab i Aaret 1918 og drevet som saadant indtil 1929, da den nuværende Indehaver, Fabrikant Emil Pedersen, overtog Virksomheden. Han overtog denne med de bedste Forudsætninger for at kunne drive den, eftersom han siden Starten havde været ansat ved Fabriken som Værkfører.

Der fabrikeres kun Soveværelsemøbler, saavel hvide som polerede og i mellemgod og finere Udførelse og Materialer. De færdige Møbler forhandles gennem egne Rejsen over hele Landet, ligesom man virker for at oparbejde en større Eksport, end man tidligere, bl. a. til Norge, har haft, og meget tyder paa, at disse Bestræbelser vil lykkes for den driftige Indehaver, der i Øjeblikket beskæftiger op til 25 Mand. Fabriken er monteret med de mest moderne Maskiner indenfor Møbelindustrien, og alle Møbler udføres efter kendte Arkitekters Tegninger.

Fabrikant Emil Pedersen, der er født den 13. Maj 1878 i Høvring, er uddannet som Møbelsnedker og har senere arbejdet dels som saadan og dels som Værkfører indenfor samme Branche.

BUCHTRUP'S MASKINFABRIK

Denne landskendte Virksomhed grundlagdes i Aaret 1887 af Maskinfabrikant H. Th. Buchtrup, der begyndte med at fabrikere Kreaturvægte, Knivharver og en komb. Radsaamaskine og Radrenser, der under Navnet »Kejseren« blev kendt over hele Landet. Buchtrup begyndte i en Landsbysmedie, men havde i 1888 tjent saa meget, at han kunde leje Fabrikslokaler paa Østergrave i Randers, hvortil han flyttede den opblomstrende Virksomhed. Udviklingen foregik med Kæmpeskridt og inden længe var en ny Udvidelse paakrævet. Denne Gang flyttede man til »Skandia«s gamle Fabriksbygninger paa Volden i Randers. I 1905 nedbrændte Fabriken til Grunden, hvorefter den nuværende Bygning opførtes paa Hobrovej. Efterhaanden gik Fabriken over til at fremstille saa godt som alle Landbrugsmaskiner, og man gjorde endog nye Fremskridt paa dette Felt. Fabrikant Buchtrup fremstillede saaledes omkring Aarhundredskiftet den første eksisterende Kaalrabioptager til Hestekraft. Den nuværende Indehaver, Fabrikant Poul Buchtrup, forbedrede senere Maskinen og først nu slog den sejrrigt igennem paa Markedet under Navnet »Junior«. I de senere Aar har Virksomheden yderligere udvidet sit Virkefelt. Man har især specialiceret sig om Maskiner for Roe- og Kartoffelavlere, samt optaget et nyt Speciale: Fabrikation af roterende og vibrerende Grusharper og Harper til Sortering af saa at sige alle Materialer.

Grundlæggeren drev Fabriken, som nu beskæftiger ca. 60 Mand, til sin Død i 1924, hvorefter hans yngste Søn, Poul Buchtrup, der er født den 19. April 1895, overtog Virksomheden som Leder. Fabrikanten er udlært ved Handelen og har i flere Aar opholdt sig i Udlandet, hvor han har drevet selvstændig Forretning, bl. a. i Tyskland, Sibirien og Estland. I 1925 købte han Fabriken af Arvingerne og forestaar nu denne med stor Dygtighed. Han er estnisk Vicekonsul i Randers og Næstformand for Foreningen af danske Landbrugsmaskinfabrikanter.

BARTHOLDY'S KULIMPORT



Firmaets to Indehavere, Grosserne Harald Bartholdy og R. L. Hvid, grundlagde selv Virksomheden den 1. Juni 1934 med det Formaal for Øje at drive Import af Kul og Koks til Videreforhandling sammen med andet til Branchen hørende Brændsel. Kulforretningen har Lokaler og Oplagsplads ved Tørvebryggen, hvor man overtog A/S Kaarup & Co.s hidtil benyttede Bygninger og Plads.

Virksomheden har trods dens korte Eksistens allerede skabt sig et kendt Navn og er i stadig Vækst. Den beskæftiger fast ca. 6 Mand og under Losning ca. 50 Mand.



Den ene af Indehaverne, Grosserer R. L. Hvid driver egen Kul en gros Forretning i København, hvorfor den daglige Ledelse af Firmaet i Randers alene sorterer under Grosserer Harald Bartholdy, der er født i Randers den 11. November 1891. Han har faaet sit Branchekendskab i Firmaet S. Chr. Kaarup, hvor han var ansat fra 1907 og indtil 1934, da han sammen med R. L. Hvid startede Firmaet for egen Regning.

Grosserer Hvid er født i Knebel den 14. Juni 1891.

RANDERS MOTORFABRIK A/S

Denne Virksomhed grundlagdes i Aaret 1878 af Fabrikant H. Hein sen., der drev den til 1916, da den nuværende Indehaver, Kristian Eriksen, overtog den. Han førte den videre indtil 1920 under Firmanavnet: A/S H. Hein sen., men efter nævnte Aar forandredes det til det nuværende, dog endnu ikke som Aktieselskab, idet Fabriken først i 1934 overgik til Familiaktieselskab med Kr. Eriksen som Formand og John og Søren Eriksen i Bestyrelsen.

Fabriken fremstiller udelukkende Petroleums- og Raaoliemotorer, der finder Anvendelse baade til Vands og til Lands. I de senere Aar har Kr. Eriksen imidlertid lagt Hovedvægten paa Fabrikation af 2-Takts Raaoliemotorer til Skibsbrug, og disse Motorer har vundet afgjort Indpas, ikke alene herhjemme, men ogsaa i Udlandet.

Virksomheden beskæftiger i Dag 15 Mand, som staar direkte under Indehaverens Søn, John Eriksen, der fungerer som Værkfører. Han, saavel som de øvrige Sønner, der er interesseret i Foretagendet, er uddannet som Ingeniører. John Eriksen er født den 1. Maj 1906.

Indehaveren, Fabrikant Kristian Eriksen, er født i Uggelhuse den 14. April 1879. Han er uddannet i Maskinfaget og har arbejdet forskellige Steder indenfor Branchen, indtil han blev Værkfører for Krampe & Jørgensens Filial i Norge. Denne Post bestred han i 2 Aar, hvorefter han oprettede selvstændig Forretning i Forbindelse med Krampe & Jørgensen. Denne drev han i ca. 8 Aar, til omkring 1916, da han overtog H. Hein sen.s daværende Virksomhed i Randers.

CHR. LØGSTRUP,
PRODUKTFORRETNING

Chr. Løgstrups Produktforretning er som saadan grundlagt af Lauritz S. Løgstrup i Aaret 1857.

L. S. Løgstrup begyndte under beskedne Forhold og ledede Forretningen til 1895, da Sønnen A. Chr. Løgstrup overtog den. Denne overdrog den i 1915 til N. L. O. Løgstrup, som endelig i 1930 overlod Forretningen til den nuværende Indehaver J. Løgstrup.

Forretningen har i Aarenes Løb haft en stadig Fremgang, den drives stadig som Produktforretning og beskæftiger op til 30 Personer.

Indehaveren J. Løgstrup, der har faaet en god og alsidig Handelsuddannelse, er født i Randers den 24. September 1897.

N. BRAAD,
PAPIRFORRETNING EN GROS

N. Braad startede sin Papirforretning i Aaret 1907. Forretningen var dengang beliggende i smaa Lokaler i Stemansgade, men flyttede allerede 2 Aar efter Starten til Jernbanegade, hvor den stadig har til Huse. I 1910 købtes Ejendommen, som samme Aar ombyggedes og indrettedes til Forretningens specielle Brug.

Firmaet driver en ret god en gros Handel med Papirvarer og beskæftiger 5 Personer.

N. Braad, der har faaet sin Uddannelse i Branchen i det landskendte Papirfirma Schou & Co., København, er født i Laurberg den 9. Januar 1881.

AKTIESELSKABET
RANDERS STOLEFABRIK

A/S Randers Stolefabrik, der grundlagdes i Aaret 1875 af Snedkermester P. Justesen under Firmanavnet Justesens Stolefabrik, var en af de første Specialfabriker indenfor Møbelindustrien her i Landet.

Paa dette Tidspunkt blev alle Møbler, ogsaa Stole, udført som Haandarbejde paa Snedkermestrenes Værksteder. P. Justesen, der var en dygtig og fremsynet Haandværker og Forretningsmand, indsaa, at Fremstillingen af Stole kunde forenkles og billiggøres, naar man tog Maskiner til Hjælp. Han anskaffede Maskiner og startede sin nye Fabriksvirksomhed i Burschesgade i Randers, og det viste sig hurtigt, at der var god Anvendelse for hans Fabrikata, saa Virksomheden blev af et betydeligt Omfang.

Grundlæggeren døde i 1901 og havde i sine sidste Leveaar overdraget Ledelsen til Sønnen Just Justesen, efter hvis Død Virksomheden overgik til hans Broder H. C. Justesen. Sidstnævnte lod i Aarene 1901—02 opføre en stor, moderne Fabriksbygning i Strømmen, hvortil han flyttede Virksomheden, og hvor den stadig har til Huse. Efter H. C. Justesens Død i 1926 overgik Fabriken til et Aktiselskab under ovenstaaende Firmanavn.

Under de skiftende Indehavere har Fabriken stadig udvidet sit Virkefelt, ligesom den hele Tiden har været i Kontakt med Udviklingen paa det tekniske Omraade, saaledes at den raader over de mest moderne og hensigtsmæssige Maskiner. Til en Begyndelse fabrikeredes udelukkende Stole, men efterhaanden som Fabriken udvidedes, har man optaget andre Omraader indenfor Møbelindustrien. Dette gælder saaledes Fabrikation af Herreværelser, Spise- og Dagligstuer samt Borde og Hotelmøbler, men Stolefabrikationen er stadig Hovedvirksomheden.

Fabrikens Møbler forhandles til Møbelforretninger over hele Landet gennem Firmaets egne Repræsentanter.

Direktør Carl E. Jacobsen, der nu leder Virksomheden, hvori beskæftiges op til 60 Mand, er født i Randers den 6. Juli 1895. Han er uddannet i Træindustrien og har været ansat i flere større Virksomheder, indtil han i 1919 blev Forretningsfører for nævnte H. C. Justesen. Direktøren er i Bestyrelsen for Træindustriens Fabrikantforening for Jylland.

Aktieselskabets Formand er Grosserer Julius P. Justesen, København.

AXEL BANG,
SKOTØJSFABRIK

Virksomheden er grundlagt i Aaret 1928 og har saaledes ikke mange Data, naar Talen er om dens Udvikling fra Starten til Dato. Fabrikens Grundlægger var den nuværende Indehaver, Fabrikant Axel Bang, der begyndte i Vestergade 11. Det første Aar var Fabrikationen hovedsagelig lagt paa Fremstilling af Arbejds-Herresko med Raagummi og Hjemmefodtøj, og paa det Tidspunkt var den aarlige Kapacitet kun paa 500 Par Fodtøj. I Øjeblikket ligger Tallet omkring 8.000—10.000 Par om Aaret, og disse Tal illustrerer i Grunden bedst den stedfundne Udvikling. Aaret efter Starten flyttede Fabriken til Kirkegade 11, hvor den nu har til Huse. Den beskæftiger 8 Personer, og Produktionen omfatter nu ogsaa, foruden de nævnte Fodtøjsarter, Lakherresko og Herresko i forskellige Dessiner, som leveres til anerkendte Firmaer Landet over.

Fabrikant Axel Bang, der er født i Randers den 31. Juli 1907, kan i første Række takke sin egen Energi og fagmæssige Dygtihed for, at hans Virksomhed er i saa god Gænge i Dag, som den er. Han er uddannet i Branchen forskellige Steder, bl. a. hos A/S W. T. R. Bangs Skotøjsfabrik paa Mariagervej og paa N. M. Holbeks Skotøjsfabrik i Randers.

SCHOU & CO.

Denne Forretning, der etableredes af Grosserer Aksel O. Schou den 1. Februar 1934 i Vestergade 52, hvor den til Stadighed har til Huse, var fra Starten baseret paa et ret omfattende Virkefelt, eftersom dens Formaal var at handle med bl. a. Cykler, Landbrugsmaskiner, Reservedele, Trævarer, Radio, elek. Artikler og tekn. Artikler. Disse Varer hjemkøbes direkte fra Produktionsstederne og videreforhandles ikke alene i Randers By, men ogsaa i Oplandet, hvor Grosserer Schou selv besøger en ret udstrakt Kundekreds blandt Smede, Cyklehandlere etc.

Forretningen, der beskæftiger ialt 7 Personer, forestaas i det daglige af Indehaverens Frue, Erica Schou, der er kontoruddannet. Under hende sorterer saavel Butik som Kontor. Fruen er født i Randers den 12. August 1909.

Grosserer Aksel O. Schou er født den 19. Juli 1902 i Silkeborg.

RANDERS MARGARINEFABRIK,
AKTIESELSKAB

Randers Margarinefabrik A/S blev oprindelig startet som et Interessentskab i Aaret 1892. Som saadan blev det drevet i en Aarrække, og først i Aaret 1923 overgik det til Aktieselskab med de nuværende Direktører som Ledere.

Fabrikens Produkter har et anerkendt Navn paa Randersegnen, hvor langt den største Del af Kundekredsen findes. Der fremstilles forskellige Sorter i Bord- og Bagemargarine, som gennem Forhandlere finder god Afsætning. Endvidere drives Handel en gros med Kunsthonning.

Beskæftigelsesgraden er noget variabel, men normalt beskæftiges 8—10 Personer.

H. F. CHRISTIANSEN

Et af de Firmaer, der fra en meget beskeden Begyndelse har arbejdet sig op til nu at være velkendt over hele Jylland, er H. F. Christiansens en gros Forretning for Cykler, Landbrugsmaskiner og Radio.

Da H. F. Christiansen i 1903 etablerede sin egen Forretning omfattede den kun Handel med Cykler, men efterhaanden optoges ogsaa Landbrugsmaskiner. Senere gik man over til sideløbende med Detailforretningen at sælge en Del Cykler en gros, og denne Del af Forretningen blev snart den betydeligste. Da det tillige viste sig at være forbundet med visse Vanskeligheder at drive baade Detail og en gros Forretning i samme Branche, bibeholdtes ret naturligt en gros Forretningen, medens Detailforretningen i 1923 ophævedes. Som nævnt var Begyndelsen beskeden, Lokalerne var lejede og Forholdene ret primitive. Omsætningen var imidlertid stadig stigende og snart kunde H. F. Christiansen selv købe Ejendommen, der senere er ombygget og indrettet til dens nuværende specielle Brug, og der er nu i Firmaet Beskæftigelse til 15—20 Personer. En Søn, Otto Christiansen, er ansat som Prokurist.

Grosserer H. F. Christiansen er født i Næstved 18. September 1874. Han er oprindelig uddannet ved Handelen, og har bl. a. gennemgaaet den jyske Handelshøjskole i Aarhus. Senere blev Christiansen ansat som Bogholder paa Buchtrups Maskinfabrik, indtil han i 1903 begyndte selvstændig Forretning.

H. F. Christiansen er Medlem af Randers Byraad.

Sønnen, Prokurist Otto Christiansen, er født i Randers 15. December 1907. Efter at have taget Studentereksamen og gennemgaaet Niels Brocks Handelsskole i København har Otto Christiansen faaet sin videre Uddannelse i Faderens Firma og i Tyskland.

FREDERIK JOHANSEN,
KOLONIAL EN GROS

Det nuværende kendte Kolonial-Firma grundlagdes i Aaret 1888 af Indehaverens Fader, Grosserer Frederik Johansen, der begyndte i Vestergade 30. Her havde Forretningen til Huse indtil 1926, da Sønnen, der har samme Navn som Faderen, flyttede til de nuværende Lokaler i Strømmen. Forretningen blev startet som ren Kolonial en gros og har til Dato været drevet paa samme Grundlag. Dens Virkefelt er Randers By og nærmeste Opland, som besøges af Indehaveren personlig. Særlig kendt er Firmaet blevet for sine Cremepulvere af eget Fabrikat, der har et stort Publikum. Desuden forhandles en Del Bageriartikler.

Grosserer Frederik Johansen er født den 23. Juni 1897 i Randers. Han er udlært som Kolonialmand baade ved en gros og ved en detail Handel.

HARALD RASCH & CO.

Firmaet er grundlagt i Aaret 1856 af Johan V. Rasch, der i Aaret 1886 optog Sønnen Harald Rasch som Medindehaver. I 1906 afgik Grundlæggeren ved Døden, hvorefter Harald Rasch overtog Firmaet for egen Regning. 1916 optog han sin Søn, Poul Rasch, som Kompagnon, og denne har siden 1933 været Firmaets Eneindehaver.

Firmaet startedes i 1856 som Drejeri, siden er man gaaet over til Møbelsnedkeri og i 1932 udvidedes til ogsaa at omfatte Fabrikation af Butiksinventar.

Den nuværende Indehaver, Poul Rasch, er født i Randers den 3. November 1889. Sin Uddannelse har han faaet i den Forretning, han nu er Indehaver af, og han har endvidere haft Ansættelse i forskellige Firmaer indenfor Møbelbranchen.

P. C. PEDERSEN & SØN,
SØLVVAREFABRIK

Fabriken startedes i Aaret 1900; i 1920 overtoges den af Paul Frigast, København, som solgte den til de nuværende Indehavere i 1925.

Fabriken fremstiller Sølvbestik og Bijouteri, som sælges til Guldsmede og Grossister overalt i Danmark. Endvidere forefindes Værksted for Reparation samt Forsølvningsanstalt.

Fabriken, der har til Huse i lejede Lokaler i Vestergade 32, beskæftiger 10 Mand.

Indehaverne, Fabrikant P. C. Pedersen og Harry Pedersen, er født henholdsvis i Aalborg den 20. Januar 1872 og i Randers den 12. Juni 1899. De er begge uddannede i Sølvvarebranchen.

Fabrikant P. C. Pedersen er Bestyrelsesmedlem i Haandværkerforeningen og Forsvarsbrødrene og i Repræsentantskabet for den konservative Vælgerforening.

EMIL HANSEN,
SKOTØJSFABRIK

I 1924 begyndte Emil Hansen at drive selvstændig Virksomhed. Begyndelsen var ret beskeden og kun som almindelig Skomager; senere gik Hansen over til Salg af Fodtøj og ogsaa at drive Fabrikation af samme.

Emil Hansen beskæftiger i sin Virksomhed 12 Personer, han fremstiller og driver Handel med alle Arter Fodtøj samt Læder og har med større Fabrikation for Øje ladet opføre en ny Fabriksbygning i 1934.

Emil Hansen er født i Arden den 23. Juni 1903; han er uddannet som Haandskomager og arbejdede som saadan indtil han etablerede sig som selvstændig.

RANDERS KORNLAGER

Firmaet grundlagdes i Aaret 1922 af den nuværende Indehaver, Købmand Carl Danielsen. Dets Formaal var at drive Handel med Hønsefoder, og hvad dertil hører, saavel en gros som en detail. Foderet blandes efter egne kontrollerede Metoder, og det er især Forretningens Specialblandinger til Høns og Kyllinger, der

har gjort den kendt blandt Fjerkræavlere i By og Opland. Tillige handles en gros og en detail med alle Slags Korn.

Forretningen har til Huse i lejede Lokaler, hvor der er indrettet Salgsplads, Kontor og installeret egne moderne Møllerimaskiner til Forarbejdning af Korn etc. til Foderet.

Indehaveren, Købmand Carl Danielsen, der er født den 17. Juni 1897 i Randers, er uddannet i Korn- og Foderstofbranchen, hvor han virkede, indtil han oprettede sin egen Forretning.

O. BENNETZEN,

FORNIKLINGSANSTALT

Den eneste Virksomhed indenfor denne Branche i Randers er O. Bennetzens. Han etablerede sig i 1922 og startede Forretningen med Fornikling og Sliberi. Arbejdsforholdene var ikke altfor ideelle i Betragtning af, at han i Begyndelsen ogsaa passede sit Arbejde paa A/S Strømmen. Efter 3 Aars Forløb var Anstalten imidlertid blevet saa omfattende, at Bennetzen maatte sige sin Stilling op for helt at kunne hellige sig sin egen Forretnings Fremgang. Denne Trivsel har ikke været i Aftagende siden Starten, tværtimod har Virkefeltet flere Gange været udvidet, og i Dag beskæftiger Firmaet indtil 10 Mand. I 1934 udvidedes det bl. a. til ogsaa at omfatte Forchromningsanstalt, ved hvilken Lejlighed, der installeredes et moderne engelsk Anlæg. Samtidig havde Virksomheden Besøg af en engelsk Ekspert paa dette Omraade, der vejledede Bennetzens Medarbejdere i Forchromning af vanskelige Dele, f. Eks. store Vaskebækkener og Tørrehjælme. Navnlig paa dette Felt har Anstalten sin Hovedbeskæftigelse nu: Damefrisørartikler og Sanitet, bl. a. kan nævnes, at man i Løbet af 10 Maaneder har forchromet ca. 10.000 Haner.

O. Bennetzen er født den 29. September 1894 i Aarhus og er uddannet som Maskinarbejder. Allerede fra 1914 har han imidlertid beskæftiget sig med Fornikling i sin Fritid.

AUTOMOBILHANDLER

H. C. HANSEN

En af de yngre Virksomheder i Randers, som allerede har naaet en vis Position, er H. C. Hansens Automobilhandel paa Bøsbrovej i Strømmen.

I 1930 købte H. C. Hansen Bygningerne, der er opført i 1928, og indrettede her store lyse Reparationsværksteder og Udstillingshal for Automobiler. Samtidig opførtes i Tilknytning til den moderne Service-Station et Garagekompleks med Plads til 50 Vogne og et Værksted for Duco-Lakering.

Foruden Forhandling af nye og brugte Vogne omfatter Firmaet Handel med Reservedele til Vogne af alle Mærker, Gummi, Benzin, Olie o. s. v., og paa Værkstederne, der er udstyret med moderne Maskiner og Værktøj, kan man paatage sig Reparationer af enhver Art.

Det er paa den relativt korte Tid lykkedes H. C. Hansen at føre sit Firma frem mellem de førende i Branchen, og han beskæftiger nu i sin Virksomhed 10 Personer.

Automobilhandler H. C. Hansen er født i Ørritslev pr. Søndersø paa Fyn 16. Juli 1904. Sin første Uddannelse fik han i Søndersø og var senere ansat i 3 Aar hos Sophus Nellemann, Randers, og i Dansk Automobil-Compagni, Odense.

RASMUS LYDIKSEN,

KASSEFABRIK

Denne Forretning er af Indehaveren grundlagt i Aaret 1904. Oprindelig startedes den som Tømrerforretning, men er efterhaanden gaaet over til Kasseemballage til alle Formaal.

Fabriken har til Huse i lejede Lokaler paa Aarhusvej 9, hvor den er installeret under moderne Forhold og monteret med alle de nyeste Maskiner.

Fra en beskeden Begyndelse har Fabrikant Lydiksen oparbejdet Virksomheden til at beskæftige 11 Personer.

Fabrikant Rasmus Lydiksen er født i Vordingborg den 5. Januar 1876; han er uddannet som Tømrer.

»MOBIL«,

CYKLE- & MOTORFORRETNING

Under beskedne Forhold startede I. C. Christensen i Aaret 1909 en mindre Cykleforretning, senere optoges Forhandling af Symaskiner samt alt dertil hørende. Trods de smaa Forhold, der begyndtes med, lykkedes det dog Christensen forholdsvis hurtigt at skabe sig en solid Forretning, ligesom han stadig foretog Udvidelser. Allerede 4 Aar efter Starten var Christensen i Stand til at købe Ejendommen, hvori Forretningen har til Huse, hvilket resulterede i forskellige Ombygninger og Udvidelser.

I Forretningen, hvor 6 Personer er beskæftiget, forhandles nu alt indenfor Cykler, Symaskiner, Radio, Barnevogne, Grammofoner o. s. v., og desuden er et første Klasses Reparationsværksted tilknyttet.

I. C. Christensen er født den 28. Juli 1873. Han er udlært som Mekaniker og arbejdede som saadan, indtil han etablerede sig som selvstændig i 1909.

RANDERS RUTEBILSTATION

I Aaret 1927 besluttede et Interessentskab at oprette en Rutebilstation i Randers — Byen med de 13 Landeveje. Tanken vandt Tilslutning og paa den tidligere Aktie-Tømmerhandels Plads ved Frederiksplads lod man opføre den nuværende moderne Rutebilstation, der nu er Knudepunkt for henved 30 forskellige Ruter. Stationen er et helt lille Kompleks, opført i vor Tids rene Linier og omfattende Administrationsbygning, Pakhuse, Garageanlæg, Vaskehaller og Benzin- og Ser-

viceanlæg etc. Her er ialt fast beskæftiget 14 Personer, som dirigeres af Inspektør H. Rasmussen. I 1932 blev tillige indrettet en hypermoderne Restaurant i Forbindelse med Stationen.

Inspektøren, som er født i Voel ved Silkeborg den 22. August 1884, blev ansat som Inspektør ved Stationens Oprettelse. Han har faaet Uddannelse ved Kontor og Handel og har bl. a. været hos De danske Spritfabriker fra 1920—27, fra 1914 til 1920 fungerede han som Assistent hos den kgl. Vejer og Maaler i Randers.

O. ESKILDSEN,
AUTO-DUKOLAKERERI



Malermester O. Eskildsen

Som Specialvirksomhed betragtet hører O. Eskildsens Lakereri til det mest kendte og mest moderne i Randers. Den blev oprettet i Aaret 1926 af den nuværende Indehaver, der begyndte under smaa Forhold og Former. Ved Dygtighed og usvækket Ihærdighed har han imidlertid forstaaet at gøre sig gældende i Konkurrencen og erhvervet sig en Kundekreds, der strækker sig langt udenfor Byens Grænser. Der lakeres udelukkende Automobiler og der anvendes et tip-top moderne Dukoanlæg. Virksomheden beskæftiger fra



3—8 Mand, idet Beskæftigelsestallet i nogen Grad er afhængig af Sæsonen.

Indehaveren, O. Eskildsen, der er født i Horne ved Hjørring den 16. December 1882, er udlært som Vognmaler og har været selvstændig helt fra Aar 1900.

PEDER NIELSEN,
AUTOMOBILFORHANDLER

Peder Nielsen, der er født i Lime den 24. Marts 1881 og er uddannet som Maskinarbejder, begyndte i Aaret 1914 som selvstændig i Randers med et lille mekanisk Værksted, der havde til Huse i Middelgade.

Paa Baggrund af denne beskedne Begyndelse kan man ikke lade være med at beundre den Flid og Dygtighed, hvormed Nielsen har arbejdet sig i Vejret, saaledes at han nu er Indehaver af en af de største og mest moderne Automobilforretninger i Randers. Det mekaniske Værksted gik jævnt og støt fremad, men i 1920 nedlagde Peder Nielsen det og gik over til at handle med Automobiler. Han købte den nuværende Ejendom paa Sønderbro og lod her indrette en moderne Service-Station, omfattende Tankanlæg og Reparationsværksted, Salg af Gummi og Olie samt Udstillingslokale for Biler. Peder Nielsen, der nu beskæftiger 12 Personer i Virksomheden, har Forhandling af Chrysler-Vogne, og hans Forretning er kendt langt udenfor Byens Grænser.

NORDJYSK ANDELS-FJERKRÆSLAGTERI

Med Virkefelt i Nørrejylland (de otte nordjyske Amter) oprettedes den 30. Juli 1933 paa en stiftende Generalforsamling i Viborg ovenstaaende Virksomhed, der har et større Omfang, end man sædvanligvis tænker sig. Slagteriets Formaal er at modtage og udbringe Medlemmernes Slagtefjerkræ, og Medlemmerne forpligter sig til paa deres Side til at aflevere hele deres Produktion af Slagtefjerkræ til Slagteriet. Foreningen fik en udmærket Start, og Betingelserne er ogsaa yderst behagelige for Medlemmerne, der ikke hæfter solidarisk og ikke paatager sig nogen økonomisk Forpligtelse udover 10 Øre pr. tegnet Dyr.

Slagteriet oprettedes i Randers først i 1934, og det begyndte sin Virksomhed under Højtryk med det samme. I Slutningen af 1934 var Andelshavernes Tal oppe paa over 8000, og man havde da slagtet ialt ca. 322,323 Dyr. Der drives fra Slagteriet en udstrakt Eksport til Tyskland og Schweiz af Fjerkræ og specielt af Kalkuner til England. Slagteriet har sit eget Salgskontor i København og har oparbejdet et betydeligt Salg i flere af de større jydske Byer. I Øjeblikket beskæftiger Virksomheden over 70 Personer i den daglige Virksomhed.

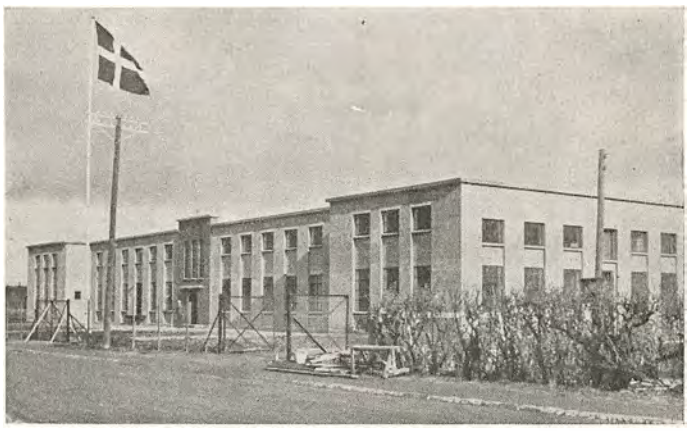

Formand for Andelsselskabets Bestyrelse er Lærer Kr. Andresen, Vedslet pr. Hovedgaard, og Konsulent H. P. M. Christiansen er Formand for Repræsentantskabet.

HERREMAGASINET »CENTRUM«

Firmaet »Centrum« er grundlagt som Herreekviperingsforretning i 1915 og omfatter alt i Herre- og Drengekonfektion samt bedre Lingeri. Der findes til Stadighed et stort Lager af alt indenfor Branchen. Der er ingen Tvivl om, at saavel Randrusianerne som Oplandets Beboere vil finde sig vel tilrette i den moderne Forretning med de gode Varer.

1. December 1934 blev Forretningen overtaget af den nuværende Indehaver, R. Jensen, der er født i Næstved i Aaret 1906. Han har været ansat hos Landets førende Forretninger i Branchen.

CHR. LYNBECH



Manufakturhandler Chr. Lynbech

Chr. Lynbechs Forretning grundlagdes oprindelig i Herning i Aaret 1895. Indehaveren, der nu siden 1922 er slaaet over til udelukkende at drive Forretning med Trikotage, Sengeudstyr og Metervarer, begyndte i samme Branche, men Forretningen omfattede da ogsaa Kjoler og Konfektion. Efter 18 Aars Virke i Herning, flyttede Lynbech i 1913 til den nuværende Adresse i Randers, hvor han i Aarenes Løb har arbejdet sig frem til Forretningens øjeblikkelige Stade indenfor Standen. I 1922 nedlagdes Kjole- og Konfektionsafdelingen, og samtidig specialiserede Lynbech sig i de ovenfor nævnte Varegrupper.

Chr. Lynbech er født i Kerteminde den 14. Marts 1870 og har faaet sin første Uddannelse hos Højgaard i Odense. Senere har han været ansat hos Crome & Goldschmidt og hos Chr. Kragh i Randers. Han er Kasserer i den lokale Afdeling af »Dansk Arbejde«.

Firmaets Prokurist, Harald Rosenberg, der er født den 26. Januar 1897 paa Cementfabriken »Dania« pr. Mariager og har faaet en grundig Uddannelse i forskellige kendte Forretninger, blev ansat i 1931.



SCHIØNNING & STORGAARD, MØBELFABRIK

Fabriken er grundlagt af Indehaverne i Aaret 1914. Der begyndtes med Maskinsnedkeri og Bygningsartikler, men man er senere gaaet over til ogsaa at fabrikere Soveværelser til Videreforhandling.

Fabriken har til Huse i lejede Lokaler, bestaaende af Værksteder og Kontorer. Værkstederne er moderne indrettet og forsynet med alle nødvendige Maskiner; der beskæftiges 10 Personer.

Fabrikant N. O. Schiønning er født den 15. Februar 1888, og Fabrikant P. Storgaard den 4. November 1878. De har begge faaet en grundig og alsidig Uddannelse som Tømrer og Snedker.

Fabrikant Schiønning er Medlem af Vorup Sogneraad og Vorup Menighedsraad.

AKTIESELSKABET BAGERMESTRENES RUGBRØDSFABRIK

Den 2. September 1896 afholdt Randers Bagerforening et Møde, paa hvilket det vedtoges at nedsætte et Udvalg paa 3 Medlemmer, der skulde arbejde hen til Oprettelse af en Fabrik for Tilvirkning af Rugbrød.

Den 8. Januar 1899 anmeldtes Firmaet til Handelsregistret under Navnet: »Bagernes Rugbrødsfabrik i Randers«. Torsdag den 24. Januar 1899 kunde Fabriken begynde sin Virksomhed, og siden er det Aar for Aar gaaet gradvis frem.

Fabrikens Navn ændredes i Aaret 1919 til »Aktieselskabet Bagermestrenes Rugbrødsfabrik i Randers«.

Fabriken har siden Starten undergaaet forskellige Forandringer og Forbedringer, ligesom man stadig har foretaget Nyinstalleringer af Maskiner o. s. v.

Aktieselskabets Leder er Forretningsfører S. Madsen, der er født den 18. Marts 1893.

A. JØRGENSEN

Paa Nordre Grave i Randers grundlagde Elektromekaniker A. Jørgensen i Aaret 1921 sin nuværende Forretning. I de første Aar beskæftigede han sig udelukkende med Reparation af Elektromotorer, men senere gik han over til ogsaa at forhandle disse, bl. a. Motorer fra Thomas B. Thrige i Odense, samtidig med, at han som sin Specialitet valgte Paasætning af Kuglelejer paa Motorer.



Elektromekaniker A. Jørgensen

A. Jørgensen har i Aarenes Løb paa den smukkeste Maade drevet sin Forretning i Vejret, og indenfor Branchen i Randers staar den blandt de førende. Blandt hans større Kunder kan nævnes: Bagermestrenes Brødfabrik, De danske Spritfabriker, Skandia samt Randers Arbejderforening.

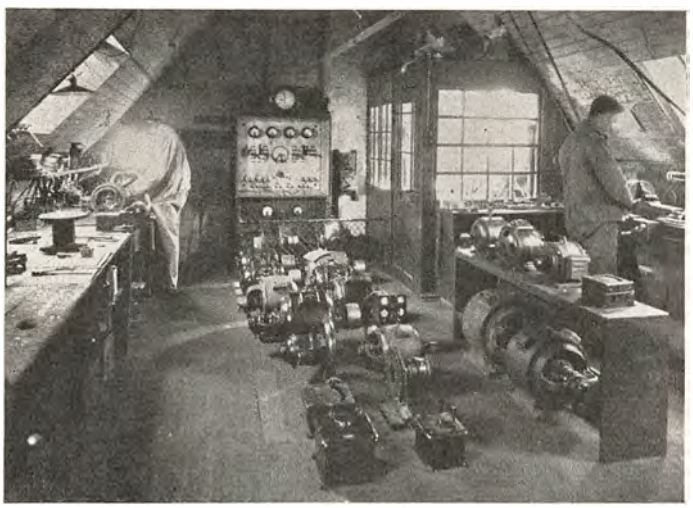

A. Jørgensen, der er født i Rudkøbing den 5. April 1890, har faaet sin Uddannelse hos Ingeniørfirmaet Andersen i Nr. Aaby. Derefter var han i 4 Aar paa Randers Elektricitetsværk, hvorefter han nedsatte sig som selvstændig.

RANDERS DØRGREBS- & METALVAREFABRIK

Under ret beskedne Former grundlagdes Virksomheden i Aaret 1870. I nogle Aar beskæftigede man sig udelukkende med Fremstilling af Træhaandgreb, men i 1892 udvidedes Virksomheden til ogsaa at omfatte Gørtleri.

Fabriken har i Aarenes Løb arbejdet støt, og nødvendige Udvidelser har stadig fundet Sted. I 1901 opførtes det nuværende Gørtleri og Lager; Kontor og Trædrejeriet opførtes i 1918.

Fabriken indehaves af Thomas Kramer, som overtog den i 1928; den beskæftiger 12 Personer og fremstiller Dørgreb i alle Sorter; endvidere er tilknyttet Metalstøberi og Sliberi.

Fabrikant Thomas Kramer er født i Hedensted den 5. November 1883. Fabrikanten har faaet sin Uddannelse i Randersfirmaet M. Hein & Sønner, hvor han havde Ansættelse i ca. 20 Aar. Senere ansattes han hos Th. Christensen, Randers, og blev endelig i 1926 Leder af den Virksomhed, han nu er Indehaver af.

ANTHON NIELSEN,
HERREEKVIPERING

Den største Herreekviperingsforretning i Randers grundlagdes i Aaret 1893 af Købmand Anthon Nielsen, der begyndte under smaa Former og Forhold i Middelgade. Første Aars Omsætning androg en Snes Tusind Kroner, og paa dette Grundlag arbejdede Nielsen sin Virksomhed i Vejret. Det gik stadig i den rigtige Retning, og i 1915 overtog han de nuværende Lokaler i Middelgade 11. Denne Ejendom omfatter 4 Etager, og alle fire er nu inddraget under Forretningen, idet der er indrettet specielle Afdelinger i hver enkelt. Det er saaledes et betydeligt Opsving, Forretningen har taget siden Starten, og det skyldes i første Række Købmand Anthon Nielsens Dygtighed og sikre Dispositioner.



Købmand Anthon Nielsen

Købmanden, der beskæftiger 7—8 Mand i Forretningen, er født i Haslund den 22. Maj 1865 og er uddannet ved Handelen. Indenfor sin Stand er han bl. a.



hædret med Hvervet som Kasserer for Foreningen af Herreekviperingshandlere i Danmark, ligesom han er Bestyrelsesmedlem i samme Forening.

RANDERS MØBELFABRIK,
BACH, HANSEN & ØSTERGAARD

Randers Møbelfabrik blev af Indehaverne grundlagt i Aaret 1919. Det var under ret beskedne For-

hold i smaa lejede Lokaler, Starten fandt Sted; senere udvidede man med endnu et Par Lokaler, og endelig, i 1924, købtes de nuværende Fabriksbygninger.

Disse, der er beliggende i Strømmen, indeholder store, lyse og moderne Værksteder, som er forsynet med alle nødvendige Maskiner. Der beskæftiges 25 Personer.

Fabrikens Speciale er Fremstilling af Spisestuer og Opholdsstuer.

Fabrikant N. J. Bach er født i Laurbjerg den 1. April 1890, Fabrikant H. P. Hansen er født den 11. April 1889 i Tranekær, og Fabrikant Jens Østergaard er født den 12. November 1885 i Silstrup pr. Thisted.

OLIVER NISSEN,

MØBELFABRIK



Fabrikant Oliver Nissen

Fabrikant Oliver Nissen, der er født i Skive den 18. Juli 1902 og har faaet Uddannelse som Møbelpolstrer, nedsatte sig i Aaret 1932, den 1. December, som selvstændig i Randers, hvor han begyndte at fabrikere Polstermøbler til en gros Salg. Der laves specielt Opholds- og Dagligstuer, der videresælges over hele Jylland gennem egne Repræsentanter. Fabriken fremstiller ikke selv de nødvendige Stel; de købes hjem fra andre Virksomheder indenfor Møbelindustrien. Derimod udføres alt Polsterarbejde paa Fabriken, der beskæftiger 6 Mand og har til Huse i Vestergade 21.



Siden Starten har Virksomheden været i rolig og støt Udvikling, og denne fortsættes stadig under Fabrikantens dygtige Ledelse.

N. J. HARTUNG

Den Shell-Service-Station, som Vulkanisør N. J. Hartung nu driver i Forbindelse med sin egen Vulkaniseringsanstalt, anlagdes af Shell-Kompagniet i Aaret 1929 ved Fischergade, ved Randers Havn. Den er indrettet efter de nyeste Principper paa dette Felt, og i Anstalten findes moderne Maskiner, der sætter Indehaveren i Stand til at optage enhver Konkurrence. Man paatager sig alt Vulkaniseringsarbejde, derunder Paalægning af ny Slidbaner.

Vulkanisør N. J. Hartung, der beskæftiger 3 Mand til Stadighed, er født i Randers den 17. Maj 1899. Han er uddannet som Vulkanisør og har arbejdet som Svend i forskellige Vulkaniseringsanstalter, indtil han overtog den nuværende Virksomhed i 1933.

S. P. PEDERSEN,

HERREEKVIPERING

S. P. Pedersen begyndte sin Forretning som Skræderforretning i Aaret 1902. I 1908 udvidedes den til ogsaa at omfatte Handel med Herreekvipering, og samtidig flyttedes til Middelgade 6. Ret hurtigt voksede Omsætningen, og da Lokalerne her snart blev for smaa, flyttedes der til de nuværende Lokaler i Middelgade 3.

Her har man til Huse i store, lyse og moderne Lokaler, og Forretningen, der beskæftiger 7—8 Personer, fører alt Branchen henhørende.

Indehaveren, Købmand Søren Peter Pedersen, er født i Hostrup Mark den 21. Juni 1875. Han er uddannet som Skræder og har som saadan arbejdet forskellige Steder i Landet, indtil han i 1902 etablerede sig som selvstændig.

RANDERS MADRASFABRIK

Den nuværende Indehaver af Randers Madrasfabrik, Fabrikant Drevs-Christensen, der er født den 2. Juli 1898 i Randers, overtog Virksomheden i Aaret 1929 efter Grundlæggeren, Fabrikant S. P. Nielsen, der begyndte at fabrikere Madrasser o. lign.

Fabrikant Drevs-Christensen, der driver Virksomheden paa samme Basis som Grundlæggeren, har faaet sin praktiske Uddannelse hos denne og har været knyttet til Fabriken, indtil han overtog den for egen Regning i 1929.

Der fremstilles foruden Madrasser ogsaa Divaner og Fjederstykker.

RANDERS AUTOMOBIL- & CYKLE-LAKERERI

Malermester S. L. Sørensen, der nu er Indehaver af ovennævnte Virksomhed, var den første i Randers, der begyndte paa Automobil-Lakereri, som da tilknyttedes det allerede bestaaende Cykle-Lakereri. Dette oprettedes i Aaret 1912, da Firmaet flyttede fra de første Lokaler i Vestergrave, hvor Forretningen grundlagdes i Aaret 1910 som alm. Malerforretning, til Dr.

Lassensgade. Her lod Sørensen opføre egen Bygning, som i de forløbne Aar er udvidet flere Gange. Da Virksomheden flyttede hertil i 1912, omdannedes den forøvrigt til Aktieselskab, og den blev drevet som saadan indtil 1933, da S. L. Sørensen overtog den for egen Regning. I Dag beskæftiger Lakereriet en halv Snes Personer, der hver paa sit Omraade er Eksperter i Brugen af den moderne Ducolak, som anvendes baade til Automobiler og til Cykler.

Malermester Sørensen, der er født den 1. Februar 1885 i Randers og er uddannet i Malerfaget hos Malermester Rasmus Klemmensen, har som Svend rejst en Del i Udlandet, bl. a. i Tyskland, Rumænien, Schweiz og Ægypten. Han er Kasserer for Randers Radioklub og i Bestyrelsen for A/S Jydsk Karosseriværk.

RADIOFABRIKEN »SELECTO«

Uden nogen overvældende stor Driftskapital og under ret beskedne Forhold startede Fabrikant N. J. Thorup i Aaret 1927 en Radiofabrik i Randers. Han lod Firmaet indregistrere under Navnet »Selecto« — det samme Navn, som de fra Virksomheden udgaaede Fabrikata bærer, og som har gjort Fabriken kendt over en stor Del af Landet.



Fabrikant N. J. Thorup

Fra den første ringe Begyndelse har Thorup ved energisk Arbejde ført sin Fabrik godt i Vejret, og allerede efter halvandet Aars Forløb var den bragt i saa god Gænge, at man kunde karakterisere Forretningen som god. Den omfatter nu Fabrikation og Reparation af Radioapparater.

Fabrikanten er født den 20. Januar 1905 i Arden. Han er uddannet i dette Specialfag hos Radioimportøren i København og var ansat i dette Firma, indtil han begyndte for sig selv i Randers.

RANDERS MASKIN-, AUTOMOBIL- & TANDHJULSFABRIK

Det var under ret beskedne Forhold, Niels Jensen i 1899 grundlagde sin Virksomhed i Randers. Den var oprindelig startet som almindelig Maskinværksted og særlig baseret paa Reparationer. I 1920 optoges imidlertid som Speciale Fremstilling af Tandhjul i alle Dimensioner og til alle Formaal, og denne Artikel slog saa godt an, at man gik over til udelukkende at fremstille Tandhjul samt Reservedele til Automobiler, og desuden paatager Firmaet sig nu alle Cylinderudslibninger.

Firmaet har nu til Huse i egen Ejendom, og Værkstederne er moderne indrettet med Fræsemaskiner, Drejebænke og alle andre nødvendige Maskiner. Omsætningen har i de forløbne Aar været stadig stigende, og Firmaets Tandhjul, der sælges over hele Landet, er anerkendt for deres Præcision og Holdbarhed. Paa Fabriken er nu Beskæftigelse til 12 Personer. I 1932 døde Fabrikant Niels Jensen, og Firmaet overtoges da af Sønnen, Søren Jensen, der siden 1920 havde været Medindehaver.

Fabrikant Søren Jensen er født i Randers 20. April 1891. Han er oplært i Firmaet og har desuden i 5 Aar fortsat sin videre Uddannelse i Amerika, hvor han var ansat paa forskellige Automobil- og Tandhjulsfabriker. Uddannelsen er saaledes den bedst mulige, og der er al Grund til at formode, at Firmaet ogsaa i de kom- Aar vil forstaa at hævde sig i Konkurrencen.

AKTIESELSKABET
CARLSBERG TEGLVÆRK

Carlsberg Teglværk er anlagt i Aaret 1855 med en aarlig Produktion paa c. 600.000 Mursten, men er igennem Aarene udvidet og ombygget, saa Produktionen nu er c. 4 Millioner Mursten aarlig. Den sidste større Ombygning fandt Sted i 1914, og i 1934 er Teglværket blevet moderniseret ved Indlægning af nye Maskiner og Indkøb af nyt Raamateriale, som er af allerfineste Beskaffenhed, saa de haandstrøgne og maskinstrøgne Façadesten opfylder enhver Arkitekts og Murermesters Krav. Drænrør i alle Størrelser findes altid paa Lager.



Direktør I. C. Hansen

Oprindelig blev Teglværket i 1855 opført med Højovn, denne blev imidlertid allerede i 1893 nedrevet og erstattet med en Ringovn paa 16 Kamre, hvert Kammer med en Kapacitet paa ca. 10.000 Sten. Teglværket, der beskæftiger ca. 30 Personer, er beliggende ved Hovedlandevejen Aarhus-Randers, 5 km uden for Randers; det har i Aarenes Løb haft Leverancer til flere større



Bygninger og har derigennem opnaaet de bedste Anbefalinger.

Blandt Leverancer kan nævnes Sten til Randers Elektricitetsværk, Randers Andelssvineslagteri, Bryggeriet »Thor« og mange flere.

Teglværkets Leder er Direktør I. C. Hansen, som er

født i Assens paa Fyn den 6. Februar 1892. Den første Uddannelse fik han paa Dybmosegaards Teglværk, som Faderen havde i Forpagtning, og kom derefter til Hemmerslev Teglværk som Bestyrer, derfra i 1918 til Ødum Teglværk som Bestyrer, og endelig i 1924 til Carlsberg Teglværk, hvor han i de første Aar var Bestyrer, men siden overtog Stillingen som Direktør.

TAANUM TEGLVÆRK,

TAANUM PR. RANDERS

Paa en anden Plads end den nuværende opførtes Taanum Teglværk med Højovnsanlæg i Aaret 1890. Omkring 1920 flyttedes det til den nuværende Beliggenhed, og samtidig ændredes Ovnen til en moderne Ringovn med 16 Kamre, hvert Kammer med en Kapacitet paa 8000 Sten. Som Drivkraft bruges Elektricitet.



Teglværksejer N. Jørgensen

Teglværkets aarlige Produktion af Mursten er ca. 2½ Million; endvidere fremstilles Drænrør i Dimensioner fra 2—8 Tommer, og heraf haves altid et righoldigt Lager.

Til Teglværket hører ca. 10 Tdr. Land, hvor der findes rigeligt med Ler til Værkets fortsatte Drift. Leret er af god Kvalitet, udelukkende Rød- og Blaaler.

Indehaveren, Teglværksejer N. Jørgensen, der har oparbejdet Teglværket fra en Produktion paa 1 Million til 2½ Million Sten aarligt og har moderniseret Teglværket, saa det er paa Højde med de bedste danske, er født den 14. Marts 1885. Han har siden 17 Aars Alderen arbejdet i Teglværksbranchen.

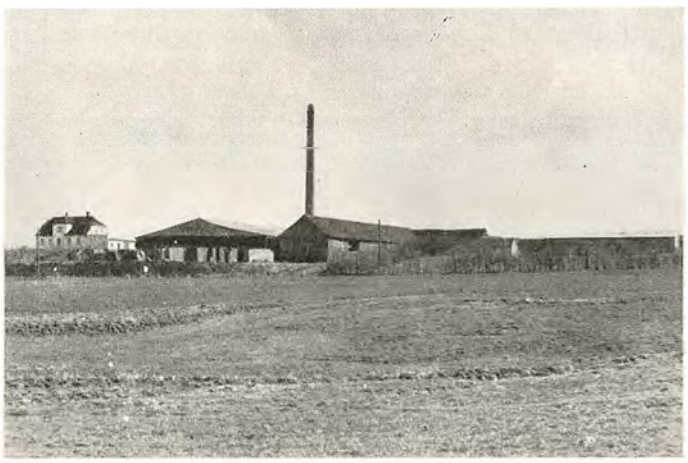

AALUM SAVVÆRK

v. J. JACOBSEN,

AALUM PR. RANDERS

Omkring 1860 grundlagde Savværksejer Johan Busch Aalum Savværk. Han drev det til 1902, hvorefter det i 5 Aar blev drevet af forskellige Ejere.

I 1907 overtog J. Jacobsen Savværket, og har siden Overtagelsen drevet det betydeligt frem og foretaget forskellige Forbedringer. Savværkets Bygninger er gentagne Gange ombygget og udvidet, og alle nødvendige Maskiner er i Jacobsens Tid installeret. Foruden Savværket, som er i god Fremgang, driver Jacobsen et Landbrug paa 16 Tdr. Land, og den samlede Virksomhed giver foruden Jacobsen og hans Søn Beskæftigelse til 4 Personer.



Savværksejer J. Jacobsen

J. Jacobsen er født i Mønsted Sogn den 8. Dec. 1876.





Han er uddannet som Landmand, senere som Tømrer og Snedker i et Savværk og Mølleri, som hans Fader drev.

J. Jacobsen er Formand for den lokale Husflidsforening, og det kan endvidere nævnes, at han var Stifter af den første Telefonabonnentforening. Jacobsen er ogsaa Leder af Dansk nationalsocialistiske Arbejderparti for Sønderlyng og Midelsom Herreder i Viborg Amt.

HOBRO

Hobro er en gammel Købstad, der er opstaaet paa det Sted, hvor Færdselsvejen fører over til den smalleste Del af Fjorden, og hvis Navn indeholder et Minde om den sikkert meget gamle Bro, som her er blevet slaaet, den Bro, der ogsaa ses i Byens Vaaben.

Byen nævnes vistnok første Gang 23. Februar 1421, da en Borger i Hobro sælger en Bod i Randers til en Borger der. Brugen af Ordet Borger tyder paa, at Byen allerede da har været Købstad. Byens ældste Købstadsprivilegier kendes ikke, men senere Bekræftelser foreligger, saaledes fra 14. Oktober 1560 og 29. Maj 1608.

Ved Begyndelsen af den nyere Tid begunstigedes Byen paa flere Maader af Kronen. Til at samle Kongens Tiendekorn gaves der 1567 og 68 kgl. Befaling til at bygge et Kornhus ved Hobro, allerede 1604 synes det dog at være bleven nedtaget og flyttet til Hald.

Fra Midten af 19. Aarh. er Byen tiltaget stærkt, navnlig ved, at dens Handel voksede paa Grund af de forbedrede Havneforhold.

Baneanlæggene har ogsaa bidraget meget til Byens Opkomst, men Stationen blev paa Grund af vanskelige Terrænforhold lagt et Stykke fra Byen, og der opstod en meget betydelig Forstad, Hostruphuse, til ikke ringe Ulempe for Byen, først ved Indlemmelsen af denne Forstad i 1921. er der bragt mere Ligevægt i Forholdene.

Indbyggerantallet er 6425.

CHRISTIAN HANSEN

I en By som Hobro er der naturligvis ikke Plads til mange Grossistforretninger. En ret betydelig Virksomhed af den Slags har Grosserer Christian Hansen dog oparbejdet. I Aaret 1900 overtog Christian Hansen Købmand Christian Jensens Kolonialforretning. Ved Siden af Detailforretningen voksede snart en betydelig en gros Forretning frem. Imidlertid overdrog Christian Hansen Kolonialforretningen til Sigurd Christensen, der har ført Forretningen frem i de gamle Spor. En gros Forretningen drives videre af Christian Hansen.

Grosserer Christian Hansen, der nu er Indehaver af Byens betydeligste Forretning, har i Aarenes Løb røgtet ikke saa faa Tillidshverv. For Tiden er han bl. a. Formand for Hobro Handelsstandsforening.

HOBRO JERNHANDEL

Den egentlige Grundlæggelse af ovennævnte Forretning kendes ikke, men saavidt man ved, startedes den som Aktieselskab under Navnet A/S Hobro Jernhandel i Ejendommen Adelgade 28.

I 1911 købtes Firmaet af D. F. Eybye, og 1912 indtraadte Sønnen Kr. Eybye som Medindehaver, hvorefter Navnet ændredes til D. F. Eybye & Søn.

Den 1. Juli 1930 trak D. F. Eybye sig tilbage, og Kr. Eybye overtog Forretningen.

Firmaet har nu til Huse i Vestergade 8 og beskæftiger 4—5 Personer.

Jens Kristian Eybye, der er handelsuddannet, er født i Hobro den 27. Maj 1890.

H. J. BIE's BRYGGERI

Et af de ældste og bedst kendte Bryggerier udenfor København er uden Tvivl H. J. Bie's Bryggeri, der blev anlagt i Aaret 1841. I dette Aar underskrev Brødrene Anthon Bie og Frederik Bie Købekontrakt paa Ejendommen Adelgade 26 i Hobro.

H. J. Bie overtog Bryggeriet i Aaret 1846 og drev det til sin Død den 17. April 1904. Ved hans Død overtoges Forretningen af Sønnerne cand. polyt. Bygger Jacob Anker Bie, født den 1. Juni 1861, og Købmand Ove Bie, født den 13. September 1863. De har været Medarbejdere i Forretningen henholdsvis fra 1884 og 1887 og har vidst at hævde det gamle Firmas gode Ry.

A/S REGNAR TH. GENEFKE

A/S Regnar Th. Genefke, der nu ledes af Direktør Th. E. Genefke, er grundlagt i Aaret 1888.

Forretningen var i en lang Række Aar Byens største og førende indenfor Branchen; senere udskiltes forskellige Afdelinger, saasom Maltgøreri og Tømmerhandel, og Forretningen driver nu udelukkende Handel med Kolonial, Korn og Foderstoffer.

Direktør Th. E. Genefke, der er en Søn af Firmaets Grundlægger, er født i Hobro den 26. Oktober 1905.

HOBRO KUL KOMPAGNI,
J. C. SØRENSENS ENKE

Kul Kompagniet blev grundlagt den 5. Maj 1931 af Jens Christian Sørensen, der begyndte at handle med Kul en gros og en detail og havde egen direkte Import fra England, Tyskland og Polen. Oplagsplads indrettede Sørensen paa sin Ejendom, som han købte i 1916 af daværende Købmand Th. Lehrmann, der lod den opføre i 1895. Ved Kulforretningens Start



Forretningsfører Aage Schleicher



Fru Ingeborg Sørensen

blev der opstillet en Pladskran ved Ejendommen. Kundekredsen findes blandt Købmænd, Mejerier, Bagere og Private i Hobro og Opland.

Grundlæggeren, Kulimportør J. C. Sørensen, fødtes den 9. Februar 1884 i Horsens i Vendsyssel og døde i Hobro den 7. November 1932. Han oplærtes i Handelen i Helsingør hos Grossererne Lund & Rasmussen og etablerede sig som selvstændig i Hobro i 1906, da han overtog en Købmandsforretning, der tidligere havde tilhørt Købmand, Sparekassedirektør N. Sørensen i Adelgade 14. I 1912 flyttedes Forretningen til Bankdirektør Lehrmanns Ejendom i Adelgade 25, og i 1916 købte han selv denne Ejendom. Samme Aar blev J. C. Sørensen Direktør for A/S Hobro Korn- og Foderstofforretning, som han ledede indtil Novbr. 1930. Til sin Død 2 Aar senere forestod han med usvækket Interesse sin egen Forretning, som derefter fortsattes af hans Enke, Fru Ingeborg Sørensen, der nu driver Kul Kompagniet med Forretningsfører Aage Schleicher som sin højre Haand. Aage Schleicher er født i Aarhus den 3. April 1902. Han er købmandsuddannet hos Kolonialfirmaet Marthin Hansen & Co., Aarhus. I 1924 kom han til Hobro som Rejsende for Grosserer Christian Hansen, i hvis Firma han var ansat indtil Juni 1933, da han overtog sin nuværende Stilling.



M. RIBE-CHRISTENSEN,
MANUFAKTURHANDLER

Paa Hovedstrøget i Hobro grundlagde Baum & Døffel i 1850'erne den Forretning, som nu indehaves af ovennævnte. Grundlæggerne afstod senere Forretningen til Manufakturhandler F. G. Christensen, nu i Odder, der videreførte den i den gamle Aand indtil 1905, da han afstod den til den nuværende Indehaver. Denne, der paa det Tidspunkt kom fra Købmand Frænckel i Hobro, hvor han havde været ansat fra 1899, havde bag sig en lang og grundig Uddannelse og gik ind i Forretningen med den fornødne faglige Ballast, som i sidste Instans betinger den helt vellykkede Udvikling. Det varede heller ikke længe, før der var Fremgang at spore. Da Ribe-Christensen overtog Forretningen, beskæftigede den kun et Par Medhjælpere og havde til Huse i mindre Lokaler. Virkefeltet udvidedes, Personaletallet ogsaa, og tilsidst medførte den forøgede Omsætning en større Udvidelse, der fandt Sted i 1924. Der blev ved denne Lejlighed saa meget Pladsareal, at man for Alvor kunde gøre noget ud af Damekonfektion og Herreekvipering, der var optaget i Firmaet sideløbende med de deciderede Manufakturvarer. Selve Butikken og Façaden fik sit nuværende moderne, stilfulde Præg, og Forretningens Indre blev bragt i Overensstemmelse med vor Tids Krav i saa Henseende.



Købmand
Ribe-Christensen

I 1934 deltes Forretningen i 2 Afdelinger: Den ene kom til at omfatte Manufaktur og Damekonfektion, den anden Herreekvipering og Herreskræderi. I den første Afdeling beskæftiges 11 Personer, mens den anden beskæftiger 3 Personer.

Indehaveren, Købmand M. Ribe-Christensen, der med sjælden Dygtighed har drevet den gamle Forretning frem til en Førerstilling i Hobro, er født den 18. Juni 1879 ved Ribe. Han udlærtes i Manufaktur i 1897 hos C. P. Hansen i Ribe. Derefter kom han til C. A. Schmidt i Skærbæk for yderligere at supplere sin Uddannelse og for at sætte sig ind i det tyske Sprog. Senere fik han Ansættelse hos Brdr. Wiggers i Svendborg, og 1900 kom han til Hobro, hvor han siden har haft sin Livsgerning.

Købmand Ribe-Christensen, der er Medlem af Bestyrelsen for Banken for Hobro og Omegn, har altid næret stor Forkærlighed for Landbrug og driver selv en Gaard paa 365 Tdr. Land, »Volstrup« ved Rørbak St. Den er under hans energiske og effektive Ledelse blevet en afgjort Mønstergaard. Købmanden deler sig ligeligt mellem Forretningen og Gaarden og leder begge med stor Interesse og Forstaaelse.

HOBRO OG OMEGNS ANDELSSVINESLAGTERI

Svineslagteriet er grundlagt i Aaret 1904 med ca. 2000 Andelshavere. I 1934 ca. 4000 Andelshavere. I 1904 slagtedes ca. 10.000 Svin, i 1934 75.000, har forhen været oppe paa ca. 107.000.

Slagteriets første Direktør var A. Madsen, der afløstes af R. M. Jensen, som i 1929 afløstes af den nuværende Direktør Johs. Mortensen.

Slagteriets Formand er Gaardejer Anders Nielsen, Skellerup pr. Hobro.

Der beskæftiges ca. 70 Personer.

Direktør Johs. Mortensen er født i Hobro den 4. Oktober 1894.

A/S HOBRO TØMMERHANDEL

Hobro Tømmerhandel er oprindelig grundlagt i 1852 af Chr. Schmidt, der drev den til 1903 som almindelig Tømmerhandel. Fra 1903 til 1912 blev den drevet i samme Stil af Carl Johansen og siden 1912 som Aktieselskab under Navnet A/S Hobro Tømmerhandel.

I 1923 over Firmaet Fog Petersens Tømmerhandel, og siden er begge blevet drevet under eet. Virksomheden er i Tidens Løb udvidet betydeligt, og er nu en af de førende i Nordjylland.

Direktør I. C. Jensen er født i Hobro den 16. August 1888. Direktøren har siden 1927 været svensk Vicekonsul.

HOBRO APOTEK

Hobro Apotek er grundlagt den 29. April 1803 af Anthon Jacobæus, der solgte det den 3. Oktober 1806 til Apoteker M. C. Rose.

Ved de to store Brande i Hobro 1812 og 1813 nedbrændte en Tilbygning til Apoteket, men selve Apoteket og Laboratoriet tog ikke nogen Skade.



Apoteker K. L. Ewald

Den 8. April 1818 blev Apoteket ved Auktion overdraget til Apoteker Peter Valeur, Viborg, og 1. Juni samme Aar til Apoteker J. C. Ustvældt, Lemvig.

Fra 1820 til 1855 blev det drevet af Apoteker Henrik Gerner Helm, der i 1855 overdrog det til Sønnen Martin Anth. Helm, der drev det til sin Død. 1867 solgte Enken det til H. H. E. Hansen for en Købesum af 55.000 Rigsdaler. 1921 overgik det til L. C. F. Sodemann og 1930 til nuværende Indehaver, K. L. Ewald.

Om Apoteker H. G. Helm fortælles, at han i de første Aar døjede i økonomisk Henseende. Sin væsentligste Indtægt havde han af en bagved Apoteket indrettet Skænkestue, som i en lang Aarrække var Samlingssted for en Del af Byens Borgere med selve Byfogeden i deres Midte. Her mødtes disse brave Borgere omtrent daglig i en Timestid eller to, drøftede Byens Nyt og Anliggender og vederkvægede sig med et lille Glas fra Apoteket.



Apoteker K. L. Ewald, Søn af Herredsfuldmægtig, serene Justitsraad C. Ewald, er født i Løgstør den 5. April 1898. Han blev Discipel paa Herning Løveapotek 1915 og Medhjælper samme Sted i 1919. Kandidat blev han i 1922.

JOHANNES WULFF,
ISENKRAM EN GROS

Johannes Wulff startede sin Virksomhed i Aaret 1915. Den havde dengang til Huse i Adelgade 14 og blev udelukkende drevet som Detailhandel. Omkring 1918 flyttedes Forretningen til Adelgade 45, og samtidig optog man Handel med Isenkram en gros. I Aaret 1920 flyttedes til nuværende Ejendom i Adelgade 42, og siden er Forretningen udelukkende drevet som en gros Handel med Isenkram, Glas og Porcelæn. Firmaets Kundekreds findes over hele Jylland, og den besøges regelmæssigt af Firmaets 4 Rejsende. Saavel Kundekredsen som Omsætningen er i Aarenes Løb steget betydeligt.



Grosserer Johannes Wulff

Virksomheden har til Huse i en gammel Købmandsgaard, der tidligere tilhørte Konsul A. Larsen. Komplekset bestaar af Lagerbygning, Forhus og Sidebygning, i sidstnævnte findes Kontorlokaler.

Johannes Wulff er født i Randers den 16. September 1886. Han er handelsuddannet og har som Kommis haft Ansættelse i flere store Firmaer i Branchen. Johannes Wulff er Medlem af Hobro Byraad, Næstformand i A/S Hobro Møbelfabrik, Formand for Dampbaadsselskabet A/S »Fjordfarten«, Hobro, og Medlem af Sø- og Handelsretten.

WIEDLING'S EFTF.,
v. KØBMAND S. GRAM

Beliggende i Afholdshotellets Ejendom i Hobro har ovennævntes Forretning haft alle Betingelser for en god Trivsel.

Forretningen grundlagdes af Købmand Wiedling i Aaret 1896. Han var, da Starten fandt Sted, klar over den Betydning, det havde med den gode Beliggenhed. Landboere fra Egnens Gaarde holdt til i den store Gaard, som hører til Komplekset, og det kunde da kun give en livlig Handel i Købmandsforretningen, tilmed da Jydsk Andelsfoderstofforretning, indtil Aaret 1908, ogsaa havde til Huse i Gaardens Bagbygning.

Købmand Wiedling drev Forretningen til 1924, da den overtoges af hans Svigersøn, den nuværende Indehaver, Købmand Sophus Gram.

Forretningen drives stadig som almindelig Kolonialhandel, den beskæftiger 2 Personer og henregnes til Byens største og førende indenfor Branchen.

Købmand Sophus Gram, der er Søn af afdøde Købmand og Bankdirektør Gram i Aalestrup, er født i Aaret 1900.

Sophus Gram fik sin første Handelsuddannelse i Faderens Forretning og kom derfra til Købmand Rørholm, Hobro, hvor han var ansat til Overtagelsen af sin nuværende Forretning.

HOBRO KAFFERISTERI,
AKTIESELSKAB

Kafferisteriet blev grundlagt i Aaret 1910 af Konsul Chr. Eff, Kolding, og Direktør I. S. Meineche. Der startedes under beskedne Former, men Forretningens gode Trivsel krævede hurtigt Udvidelser. Disse fandt Sted i Aarene 1917 og 1928. Firmaets Produkter sælges ved egne Rejsende overalt til Oplandets Købmænd. Der beskæftiges 8 Personer.

Direktør I. S. Meineche, der er født den 15. December 1870, er Næstformand for Hobro Handelsstandsforening samt Medlem af Bankraadet i Banken for Hobro og Omegn.

WILHELM JENSEN

Wilhelm Jensens Garveri er grundlagt af Garver Jens Lundberg i Aaret 1855. Lundberg købte dengang Grunden for 495 Rigsdaler. Den nuværende Indehaver overtog det i Forpagtning i Aaret 1889 og købte det senere i 1895. Den 22. December 1900 gik han i Kompagni med en Broder, Carl Jensen, og samtidig paabegyndtes Vognmandsforretning og Landbrug. I 1924 traadte Carl Jensen imidlertid atter ud af Firmaet, der siden er drevet af Wilh. Jensen alene.

Wilhelm Jensen, der er født i Hobro den 3. November 1861, var i Aarene 1897—1909 Medlem af Hørby og Døstrup Sogneraad og i Aarene 1917—21 Sogneraadets Formand. Fra 1921—33 Medlem af Hobro Værgeraad og siden 1921 Tilsynsmand i Sparekassen for Hobro og Omegn.

HOBRO JERNSTØBERI & MASKINFABRIK

Virksomheden er grundlagt 1855 af Fabrikant I. Jørgensen, som drev en meget betydelig Forretning med Bygningsstøbegods og var en stor Konkurrent til Morsø Støbegods og lignende Virksomheder.



Fabrikant
Anton Martin Andersen

Ved Fabrikant Jørgensens Død overtoges Virksomheden af hans Søn, dog kun for en kort Tid, idet Firmaet da blev omdannet til Aktieselskab.

Efter 10 Aars Drift som Aktieselskab købte den nuværende Indehaver, Fabrikant A. M. Andersen Virksomheden og har siden som Eneindehaver ledet den gamle ansete Fabrik.

Virksomheden, der stadig fremstiller Støbegods og endvidere forhandler Landbrugsmaskiner og Bygningsstøbegods, har til Huse i

egne Bygninger bestaaende af Fabriksbygninger, Lager-, Kontor- og Salgslokaler.

Bygningerne er alle af gammel Dato og stammer helt tilbage fra Grundlæggelsens Tid. Der er dog sket forskellige Udvidelser og Moderniseringer, ligesom der er opført Lagerbygninger i 1908.



Fabrikant Anton Martin Andersen er født i Hornsyld den 21. April 1862. Han har lært som Smed og blev udlært i Hornsyld i Aaret 1880. Efter at have arbejdet som Svend paa forskellige Pladser startede han i 1883 selvstændig Smedeforretning i Nørre Aldum. Senere udvidedes Virksomheden til ogsaa at omfatte Handel med Landbrugsmaskiner. 1898 traadte Andersen ind i Firmaet H. Jakobsen & Co., Horsens, og var dette Firmas Medindehaver, indtil han overtog Virksomheden i Hobro.

LOUIS WEBER

Louis Webers Bageri hører til Byens ældste, det er grundlagt omkring Aaret 1860 og blev dengang startet af daværende Bagermester Steffen Hansen. Den nuværende Indehaver, Bagermester Louis Weber, der er født den 2. Marts 1909, overtog Bageriet i Aaret 1930.

S. P. MØLLER, I/S

Forretningen er grundlagt den 10. Juni 1852 paa Hjørnet af Havnegade og Adelgade. Det var den nuværende Indehavers Bedstefader, Købmand S. P. Møller, der startede den, og hans Søn, Niels Møller, overtog den ved S. P. Møllers Død. I 1926 tiltraadte den nuværende Indehaver, Købmand Holger Møller, først i nogle Aar som Bestyrer og fra 1929 som Indehaver.

Forretningen er et Interessentskab, bestaaende af Holger Møller, en Søster og en Broder. I 1889 flyttedes Forretningen til de nuværende Lokaler paa Hobro Torv.

Holger Møller er født den 17. Oktober 1901 i Hobro.

BERNT HENRIKSEN,
KOLONIAL & GROVVARER

Bernt Henriksens Forretning hører sikkert til en af de allerældste i Hobro. Det menes, at den er grundlagt af Købmand Bie i Begyndelsen af det 18. Aarhundrede, hvilket ogsaa kan tyde paa at have sin Rigtighed, idet Ejendommen, hvori Forretningen altid har haft til Huse, er ca. 200 Aar gammel og fredet.

Efter Købmand Bie har en Række dygtige Købmænd ejet og drevet Forretningen, som først i 1929 blev overtaget af den nuværende Indehaver, Købmand Bernt Henriksen.

Forretningen har altid været drevet som Stor-Købmandshandel og fører alt indenfor Korn, Foderstoffer, Frø, Gødning, Brændsel og Kolonial. Kundekredsen, der findes saavel i Byen som Oplandet, har i Aarenes Løb stadig fulgt den gamle Forretnings skiftende Ejere.

Købmand Bernt Henriksen, der er født i Skelund den 4. August 1907, har siden Overtagelsen drevet For-



retningen i de gamle Spor og efter de gode gamle Retningslinier.

Han har udvidet den en Del og har bl. a. tilknyttet Forretningen Oplag for Karensmølles Produkter og Agentur for A/S Dæhnfeldt i Odense.

Købmanden er Næstformand for Bestyrelsen i Hobro Oplysningsforening (Silkeborg Systemet).

HOBRO MARMORVAREFABRIK,
STEN- OG BILLEDHUGGER-ETABLISSEMENT, v. CHR. PEDERSEN

I Begyndelsen af Aaret 1902 startede Stenhugger Niels Peder Pedersen i Algade 73 ovennævnte Firma udelukkende baseret paa Hugning af Gravmonumenter. Senere udvidedes til ogsaa at omfatte Marmorvarer, og nu udføres alt i Gravmonumenter, Marmorvarer og Bygningsarbejder Branchen henhørende.

Det er i fuldt Maal lykkedes for Virksomheden at arbejde sig frem til en førende Stilling, og den tæller

blandt sine Kunder Hobro og Omegns førende Firmaer.

I 1921 købtes Ejendommen Adelgade 77 og Skovvej 1, hvor Virksomheden nu har til Huse i store og tidssvarende Lokaler, som er forsynet med alle moderne Maskiner. I 1934 overtog Chr. Pedersen Virksomheden efter Faderen, og da han i en Aarrække har været knyttet til Forretningen, fortsætter han den i det gamle Spor og søger derigennem at hævde det gode Ry og den Førerstilling, Firmaet indtager.

Chr. Pedersen er født i Troldhede den 12. Juli 1896. Han er udlært hos Faderen i den Forretning, han nu er Indehaver af, og har for yderligere at dygtiggøre sig i sit Fag fortsat Uddannelsen i Udlandet, bl. a. i Belgien og Frankrig.

JUSTINUS NIELSEN,
MANUFAKTURHANDEL

Manufakturhandler Justinus Nielsen, der er født i Skanderborg den 14. Juni 1875, startede ovennævnte Forretning i Aaret 1904. Forinden havde han faaet en grundig Uddannelse i Branchen, hvori han havde arbejdet i ca. 15 Aar og stod derfor veludrustet til at drive selvstændig Forretning.



Manufakturhandler
J. Nielsen

Starten fandt Sted i Adelgade 36, hvor man trods de smaa Lokaler, der raadedes over, ret hurtigt fik oparbejdet en god Forretning. Forretningens gode Trivsel nødvendiggjorde dog i 1917, at man søgte større Forhold, disse fandt man i de nuværende Lokaler, Adelgade 29, og her raades over en stor moderne Butik, Konfektionslokaler og Prøvesalon, hvoraf sidstnævnte er tilbygget 1930. Forretningen er hovedsagelig baseret paa Handel med Omegnens Landboere, som efterhaanden har opdaget, at de hos Nielsen faar gode reelle Varer til rimelige Priser. En Søn af Indehaveren er udlært i Forretningen og har siden 1930 været Faderen en stor Hjælp i denne.



CHR. P. PEDERSEN,
CIGAR- OG TOBAKSHANDLER

Chr. P. Pedersens Cigar- og Tobakshandel, der er beliggende i Jernbanegade 1, er af Indehaveren grundlagt i Aaret 1926 og er nu Hobros største Forretning indenfor Branchen.



Cigarhandler
Chr. P. Pedersen

Chr. P. Pedersen, der er født i Haderslev den 23. September 1893, begyndte sin Løbebane ved Trælastbranchen, idet han blev uddannet i Faget fra 1908—1912 i Haderslev hos Tømmerhandler I. Povlsen, var derefter fra 1912—14 Kommis i en Trælastforretning i Højer, fra 1914—18 deltog han i Verdenskrigen og var fra 1919—26 Forvalter i Skals, Frederikshavn og Vestervig. Under beskedne Forhold etablerede Pedersen sig, som ovenfor nævnt, i 1926, og det har vist sig, at han ogsaa ved Handelen har kunnet hævde sig.



Pedersens klare Indsigt i de vanskelige Tider gjorde, at Kollegerne straks indvalgte ham i Bestyrelsen for Hobro Cigar- og Tobakshandlerforening, og siden 1930 har han været Foreningens Formand. Ogsaa paa andre Omraader lægges der Beslag paa Pedersens Evner. Han er saaledes Kasserer i Hobro Forsvarsbroderforening. Endvidere har han haft Udvandringskontor for White Star Linien og Cunard Linien siden 1926.

MARTIN FÆSTER,
TRIKOTAGEFORRETNING

Navnet Fæster har en god Klang i Hobro allerede fra 1888, da Martin Fæster aabnede sin lille Trikotagehandel.

Købmand Fæster begyndte i al Beskedenhed i en lille Stuebutik i Adelgade. Han var en Mand, der forstod at drive sin Forretning efter de rette Principper, og allerede 3 Aar efter Starten var dens Trivsel saa god, at den lille Stuebutik ikke



mere kunde rumme Varelageret. 1891 flyttedes Forretningen til dens nuværende Beliggenhed; Pladsen her var dog heller ikke tilstrækkelig i Længden, men den gav dog Anledning til Udvidelser, og disse har gentagne Gange fundet Sted. Man kan ikke undgaa at lægge Mærke til Fæsters Forretning, naar man kommer til Hobro. Den er beliggende i Byens Hovedgade; en stor moderne Hjørnebutik indrettet efter vor Tids moderne Principper og med store Udstillingsvinduer, som er velforsynet med Forretningens Varer. Forretningens Speciale er finere Tricotage, og Kundekredsen, som findes saavel i Hobro som Opland, skal søges blandt det bedrestillede Publikum.

Martin Fæster ledede Forretningen til sin Død i 1929, den blev da overtaget af Sønnen, den nuværende Indehaver, og ham skyldes den sidstnævnte Udvidelse og Modernisering af Forretningen.

Købmand Laurs Christensen Fæster er født i Hobro den 13. Juli 1897; han er oprindelig udlært i Isenkrambranchen og forblev i den indtil 1921, da han traadte ind i Faderens Forretning, først som Lærling, senere Ekspedient og nu dens Indehaver.

HOBRO DAMPVASKERI

I 1913 overtog S. B. Nielsen Hobro Dampvaskeri, som paa det Tidspunkt, kun et Aar gammelt, var mo-



Vaskeriejer S. B. Nielsen



Sønnen, Robert Nielsen

derne anlagt og paa Højde med Tidens Udvikling. S. B. Nielsen har dog stadig foretaget Nyinstallationer og Udvidelser. Indtil 1930 blev der foruden Dampvaskeriet drevet kemisk Rensning i mindre Stil, men nævnte Aar foretog Nielsen en stor Forandring, idet han gik bort fra den gammeldags Tøjrensningsmetode og i Stedet lod installere moderne Tøjrensningsmaskiner, de saakaldte »Trikohl« fra Georg E. Mathiasen, København, og samtidig aabnedes i Jernbanegade en speciel Afdeling for Oppresning. Denne Afdeling er dog senere flyttet og har nu til Huse i Adelgade.

I 1928 indrettedes i Tilknytning til Vaskeriet en offentlig Badeanstalt, som siden har haft stor Søgning og Fremgang.

Dampvaskeriet beskæftiger 5 Personer og er absolut Byens største og mest anerkendte.

Vaskeriejer S. B. Nielsen, der er født den 5. August 1872, er oprindelig uddannet som Mejerist, og som



saadan har han beskæftiget sig i en Aarrække. Fra 1900—1911 var han i Amerika, hvor han de første Aar arbejdede som Mejerist, senere som Mejerikonsulent.

HOBRO MASKINFABRIK

Hobro Maskinfabrik er stiftet i Aaret 1907, men er siden betydeligt udvidet, og har i en Aarrække været en af de største Maskinfabrikker i Hobro.



Maskinfabrikant Henrik Christensen

Fabrikkens nuværende Bygninger er opført i 1916, og de er i enhver Henseende fuldt moderne og tidssvarende indrettede.

Som særlige Specialiteter har Fabriken valgt Fremstilling af Maskiner til Teglværker og Savværker. Det gælder om disse Fabrikater, som alt andet Fabriken udfører, at de har haft let ved at skabe sig en stor Kundekreds, fordi de præsenterer en baade solid og holdbar Udførelse. Ved Starten i 1907 var Fabriken hovedsagelig baseret paa Fabrikation af Petroleumsmotorer samt Reparation af disse. Ret hurtigt blomstrede Virksomheden, saa større Lokaler var nødvendige, og disse fandt



man i de nuværende Lokaler, hvortil man flyttede i 1916.

Maskinfabrikant Henrik Christensen, der selv har startet Firmaet og siden har formaaet at drive det frem til en Førerstilling, er født den 5. April 1882.

MAGNUS CHRISTIANSEN, AUTOMOBILFORHANDLER

Forretningen etableredes i Aaret 1930 af den nuværende Indehaver, Automobilforhandler Magnus Christiansen, der i Løbet af ganske faa Aar har arbejdet den op til dens øjeblikkelige smukke Position indenfor Branchen i Hobro. I Begyndelsen var Chevrolet den eneste Vogn, som Christiansen handlede med, men siden 1934 er han gaaet over til udelukkende at forhandle Plymouth og engelske Mærker. Han beskæftiger ialt 11 Mand i Virksomheden, der hvert eneste Aar siden Starten har været Genstand for Udvidelser. I 1933 byggede Christiansen Redningsstationen i Hobro i Forbindelse med sin Forretning. Stationen aabnedes officielt i 1934, den er monteret med et fuldt moderne Udstyr og



Automobilforhandler Magnus Christiansen



staar under Christiansens Ledelse. Firmaet har en stor og trofast Kundekreds i By og Opland.

Indehaveren er født i Raasted den 23. Maj 1894 og er udlært som Smede- og Maskinarbejder.

TH. SPRINGBORGS KONTANTE MANUFAKTURHANDEL

Ovenstaaende Forretning menes at være grundlagt af Købmand Magnus Frænckel i Begyndelsen af det 18. Aarhundrede. I 1908 overtoges den af Th. Springborg, Aalborg, der ansatte en Bestyrer til at lede den. I 1922 overtoges den af nuværende Indehaver, Købmand Harald Jepsen. Forretningen hører til Byens største og ældste, og det har gentagne Gange været nødvendigt at foretage Udvidelser. De nuværende Bygninger er opført i Aaret 1884.

Købmand Harald Jepsen, der er født i Vejle den 1. Januar 1888, er Bestyrelsesmedlem i Hobro Handelsstandsforening.

J. FOGH, KØBMAND

Denne Forretning, der er af nyere Dato, idet den først er startet den 2. Februar 1934, er trods den relativt korte Tid, den har eksisteret, vokset op til en Forretning, der lover godt for Fremtiden.



Købmand J. Fogh

Forretningen drives som Kolonial, Delikatesse og Vinhandel, og forhandler endvidere Markfrø, Foderstoffer og Gødning. Indehaveren, Købmand Jens Johs. Fogh, der er født i Tylstrup den 4. Okt. 1884, er en kendt og anset Skikkelse i Hobro. Han er udlært i Kolonialfaget i Aalborg, var fra 1902—07 Kommis hos Købmand Wiedling i Hobro og ansattes derefter i det gamle og anerkendte Købmandsfirma Regnar Th. Genefke, Hobro, hvor han de første Aar var Bogholder og siden ansattes som Prokurist, en Stilling, han varetog, indtil han i 1934 startede sin egen Forretning. Købmand Fogh er i Bestyrelsen for Hostruphuse Borgerforening, Amtsrepræsentant for Understøttelsesforeningen »Merkur«, og har siden 1915 haft Hovedagenturet for Livsforsikringsselskabet »Hafnia«.

HOBRO CEMENTSTØBERI OG TAGSTENSFABRIK

Virksomheden er grundlagt i 1918 af A. Andersen, der anlagde den specielt for Fremstilling af Kunst-Tagsten.

I 1919 overtoges den af den nuværende Indehaver, Fabrikant K. Mandsberg Kristensen, som siden har ud-

videt Virksomheden en Del og tillige opført nye Fabriksbygninger paa Løgstørvej, hvor Mandsberg Kristensen købte en stor Grund.

Mandsberg Kristensen har drevet Virksomheden op til en meget anselig Størrelse, hvilket bl. a. skyldes de moderne Maskinanlæg, han har ladet installere.

Fabriken, der fremstiller alt indenfor Cementvarer og Tagsten, har til Huse i flere forskellige Bygninger. Den gamle Bygning paa Løgstørvej, der hvor Starten fandt Sted, benyttes stadig til Tagstensfabrikation, medens man i de nye Bygninger, opført i 1931, udelukkende fremstiller Cementvarer, og her er samtidig installeret moderne Rørstampemaskiner samt Impræg-neringsanstalt for Cementvarer.

Fabriken beskæftiger foruden Indehaveren 4 Personer.

Fabrikant K. Mandsberg Kristensen er født i Rødding ved Skive den 14. Januar 1896.

HOBRO LÆDERHANDEL

Paa Adelgade i Hobro grundlagde Garver R. Koppel i Aaret 1876 en Læderhandel under ovenstaaende Navn. Han drev den i ca. 20 Aar, indtil omkring 1900, da Forretningen overtoges af Svigersønnen, Grosserer N. K. Kiørboe. Denne havde Læderhandelen indtil April 1912, da denne ophørte. A. Nielsen-Lundsgaard begyndte da ved dennes Ophør at drive Læderhandel i Butik ved Kirketorvet med Tilladelse til at benytte det gamle Firmanavn »Hobro Læderhandel.

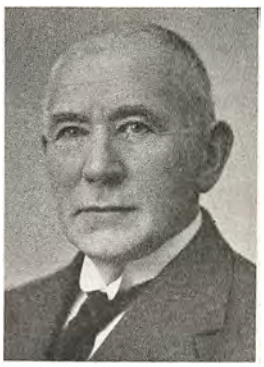

Læderhandler
Anton Nielsen-Lundsgaard

A. Lundsgaard, der er uddannet som Skomager og drev selvstændig Naadleri fra 1888 til 1912, satte et energisk Arbejde ind paa at drive Forretningen i Vejret, og i Aarenes Løb arbejdede den sig ogsaa frem til en saadan Position, at A. Lundsgaard i 1926 kunde flytte fra de gamle Lokaler paa Kirketorvet til nye og større i Adelgade 11, hvor Forretningen nu har til Huse.



Ved samme Lejlighed udvidedes Virksomheden, der oprindelig kun var baseret paa Salg af Læder, til ogsaa at omfatte Pelsværk og færdiglavede Lædervarer, saaledes at den nu fører alt indenfor Læderbranchen.

Anton Nielsen-Lundsgaard er født i Hobro den 27. Juli 1864. Han kom i Skomagerlære i Hobro hos Skomagermester Jens Nielsen og erhvervede Svendebrev i 1883, hvorefter han 5 Aar senere begyndte for sig selv.

I Aarene 1900 til 1914 var Nielsen-Lundsgaard Kasserer i Musikernes Landsforbund, Hobro Afdeling.

A. C. HOLME, KØBMAND

Købmand A. C. Holme's Forretning hører til Byens ældste indenfor Branchen. Den menes at være grundlagt i Begyndelsen af det 18. Aarhundrede, og blev af den nuværende Indehaver overtaget i Aaret 1922.

Forretningen drives som blandet Købmandshandel og fører foruden Kolonial, Korn og Foderstoffer, Gødning samt Brændsel.

Købmand A. C. Holme er født i Lygten ved Aarhus den 9. April 1897. Købmanden er Bestyrelsesmedlem i Hobro Handelsstandsforening, Bestyrelsesmedlem af Købmandsforeningen samt i Ligningskommissionen.

M. J. SØRENSEN,
BAGERMESTER

M. J. Sørensens Bageri paa Hostrupvej 4 i Hobro er grundlagt allerede omkring Aaret 1840. Indtil 1885 var Bageriet paa flere Hænder, men fra og med nævnte Aar overtoges det af Bagermester Schiønning, der drev det lige til 1918. Samme Aar overtoges det af Bagermester A. Lund Sørensen, der forestod det til 1931, hvorefter den nuværende Indehaver kom til at varetage den daglige Drift af den gamle Forretning. Denne har til Huse i en Ejendom, der er opført samtidig med Bageriets Grundlæggelse, men dette sidste har naturligvis i Aarenes Løb været underkastet flere Forbedringer og er nu indrettet med moderne Ovn og elektrisk dreven Røremaskine. Der bages Rugbrød og fint Brød.



Bagermester
M. J. Sørensen

Bagermester Magnus Julius Sørensen, der er født i Stokholm pr. Doense den 4. Juli 1904, er udlært hos Malte-Rasmussen i Odder i 1926. Indtil 1930 arbejdede han derefter som Svend forskellige Steder, hvorefter han nedsatte sig som selvstændig.

FLENSBORG LAGER

Flensborg Lager er grundlagt af Købmand C. Bruun den 1. Maj 1905. Allerede samme Aar blev den overtaget af den nuværende Indehaver, Købmand Holger Moltzen, der siden henflyttede Forretningen til større Lokaler i Adelgade 15.

Forretningen, der beskæftiger 3 Personer, er i Aarenes Løb oparbejdet til at være en af de betydeligste indenfor Branchen i Hobro.

Købmand Holger Moltzen, der er Formand for Bestyrelsen i Hobro Møbelfabrik og har været i Hobro Byraad siden 1932, er født i Hobro den 6. Maj 1881.

R. JACOBSEN,
HOBRO PLANTESKOLE

Hobro Planteskole grundlagdes i Aaret 1904 af Gartner Christian Sørensen. Ved Starten raadedes over 2 Tdr. Land, som i 1910 udvidedes til 10 Tdr. og i 1912 til det nuværende Areal, 16 Tdr. Land.

Christian Sørensen drev Planteskolen til 1918, hvorefter han solgte den til den nuværende Planteskoleejer Richard Jacobsen.

Planteskolen er udelukkende baseret paa Frilandsgartneri. Hovedforretningen er særlig Frugttræer og Rosenbuske, men ogsaa andre Kulturplanter dyrkes. Den væsentligste Del af Salget foregaar en detail, men ogsaa en Del sælges en gros.

Planteskolen er i god Trivsel, den er i Aarenes Løb oparbejdet til en sund og god Forretning med en solid Kundekreds. Indehaveren, Planteskoleejer Richard Jacobsen er født i Mariager den 17. Juni 1894. Han lærte Faget i Hobro hos Gartner Chr. Sørensen, kom derfra til A. Nielsen, Skals, og arbejdede sidst hos Gartner I. N. Hyldahl i Bramminge.

CHR. JENSEN ELLINGSØE

En af Himmerlands mest kendte og ansete Forretningsmænd er Farvehandler Ellingsøe, der i de relativt faa Aar, han har drevet sin Forretning i Hobro, har arbejdet denne frem til at være Byens største og førende indenfor Branchen.

Forretningen, der er beliggende paa Byens mest befærdede Strøg, Adelgade Nr. 53, omfatter al Handel Detail og en gros med alt indenfor Farve- og Tapetbranchen, og der haves til Stadighed et meget righoldigt Lager, saaledes at man altid er i Stand til at efterkomme enhver Kundes Ønsker.

Desuden fremstiller man selv en Del Lakker, og Husmødrene ved, at en bedre Gulvlak end Ellingsøes findes ikke.

Chr. Jensen Ellingsøe er født i Vesterbølle Sogn den 8. November 1884 og har oprindelig faaet sin Uddannelse i Korn- og Foderstofbranchen. Sammen med Broderen, Jens Aarup Ellingsøe, drev han i Aarene 1918—26 under Firmanavn: Brødrene Ellingsøe en meget omfattende Farve- og Tapethandel i Løgstør, der siden Chr. Ellingsøe i Januar 1926 udtraadte af Firmaet, er ført videre af Broderen alene. Fra 1926—29 havde Chr. Ellingsøe en gros Forretning i Viborg, og etablerede sin nuværende Forretning.

Naar denne Forretning som nævnt paa saa kort Tid er bleven Byens største i Branchen, skyldes det selvfølgelig ikke Tilfældigheder, men et flittigt og maalbevidst Arbejde fra Ellingsøes Side og hans Bestræbelser for altid at levere en reel Vare til en rimelig Pris. Et Moment, som Ellingsøe selv tillægger en vis Betydning, er det, at han ikke deltager meget i det offentlige Liv, men er at finde i sin Forretning fra Morgen til Aften.

E. BORG PETERSEN,
HERREEKVIPERING

Forretningen grundlagdes den 1. November 1910 af K. Nielsen, der oprindelig var udlært som Snedker, men senere gik over til Herreekviperingsbranchen, hvor han senere skulde gøre sig saa smukt gældende. Han begyndte uden nævneværdig Kapital i Adelgade 66, flyttede Aaret efter til Adelgade 11 og endelig i 1928 til de nuværende Lokaler i Adelgade 13. Her fortsatte han Virksomheden til 5. Oktober 1931, da han afstod Forretningen til Købmand E. Borg Petersen.

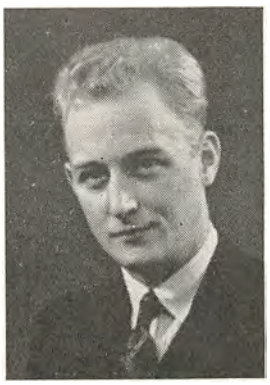

Købmand E. Borg Petersen

Borg Petersen har foretaget forskellige Udvidelser og Forbedringer, og Omsætningen er siden Overtagelsen oparbejdet til det dobbelte. Forretningen beskæftiger 3 Personer; der føres alt i Herre- og Drengeekvipering, og Kundekredsen er stadig stigende.

Købmand Borg Petersen er født i Lerkenfeldt den 31. Oktober 1907. Læretiden udstod han hos Magasin du Nord i Hvidbjerg, kom derfra til Alfr. Maibom, Herning, K. Nielsen, Hobro, og sidst til Alb. Thomsen i Grenaa, hvor han var ansat, indtil han etablerede sig som selvstændig.

Grundlæggeren har nu, efter at have drevet Forretningen i 21 Aar, trukket sig tilbage som Rentier.



KAI HESTBECH JØRGENSEN,
MASKINFABRIK

I Aaret 1845 blev Peter Jørgensen, der dengang arbejdede paa det nuværende Burmeister & Wain, sendt til Hobro for at montere 2 Dampmaskiner i 2 stedlige Brænderier. Da der ikke i Byen var nogen Fagmand med Kendskab til Dampmaskiner, blev P. Jørgensen opfordret af Brænderierne til at nedsætte sig i Hobro. Han fulgte Opfordringen, og begyndte samme Aar med et mindre Værksted, der i 1856 blev flyttet til Morellgade i egen nyopført Ejendom. Grundlæggeren døde i Aaret 1872, og Sønnen, Harald Jørgensen, overtog Virksomheden, som han udvidede i 1910 ved at bygge den nuværende Fabrik paa samme Sted. I 1901 kom hans ældste Søn, H. C. Morell Jørgensen, ind i Ledelsen af Fabrikken, og i 1915 den yngste Søn, Kai Hestbech Jørgensen.



Fabrikant
Kai Hestbech Jørgensen

Ved Harald Jørgensens Død i 1926 fortsattes Virksomheden af de 2 Brødre som et Interessentskab under Navnet I/S Harald Jørgensens Maskinfabrik, hvilket ophævedes i 1934, hvorefter H. C. Morell Jørgensen udtraadte, og Virksomheden fortsattes af Fabrikant Kai Hestbech Jørgensen som ansvarlig Eneindehaver.

Den gamle Fabrik har hele Tiden forstaaet at være i Kontakt med Tiden og det nye indenfor de Brancher — Maskin-, Smedearbejde, Sanitet og Centralvarme samt Vand- og Gasarbejde — som berører dens daglige Virksomhed. I Øjeblikket beskæftiger Bedriften op til 18 Mand, og i Lokalerne findes moderne Maskiner paa dette Omraade.

Fabrikant Kai Hestbech Jørgensen er født den 1. November 1887 i Hobro. Han udlærtes hos Faderen fra 1903—1907, og tog derefter Eksamen ved Teknikum »Mittweida« i Tyskland. Ved sin Hjemkomst kom han som Konstruktør ind hos F. L. Schmidt & Co., København, hvorfra han i 1915 tog hjem som Medleder af Faderens Fabrik.

WALD. PRÆSTMARK,
INSTALLATØR

Den 1. Juli 1918 nedsatte Wald. Præstmark sig som selvstændig og etablerede sig i smaa Lokaler paa Torvet i Hobro. Ret hurtigt fik Præstmark en solid Kundekreds, og Lokalerne paa Torvet blev derfor for smaa. I 1929 flyttedes til Adelgade 48, og i 1931 til de nuværende Lokaler i Adelgade 25.

Forretningen er her installeret under gode Forhold, og Værkstedet er forsynet med alle nødvendige Maskiner, som af Præstmark selv er installeret med elektrisk Drift.

Det er ikke faa store Installationer Præstmark i Aarenes Løb har udført. Hovedsagelig beskæftiger han sig med Bygningsinstallation, og har bl. a. udført Installationen paa Hobro Tinghus, Amtssygehuset, De danske Spritfabriker og Blaakilde Mølle.

Valdemar Præstmark er født i Hobro den 24. Juni 1887. Han er udlært paa Hobro Maskinfabrik og fik Svendebrev 1907, tog 1. Del af Maskinisteksamen 1916, og har fra 1915—1918 været Overmontør hos A. E. G., København.

JESPER DINESENS EFTF.

Indehaveren af ovennævnte Forretning, Købmand C. A. Knudsen, er født i Vejle den 18. Juli 1904. Knudsen kom efter Konfirmationen i Lære hos Crome &

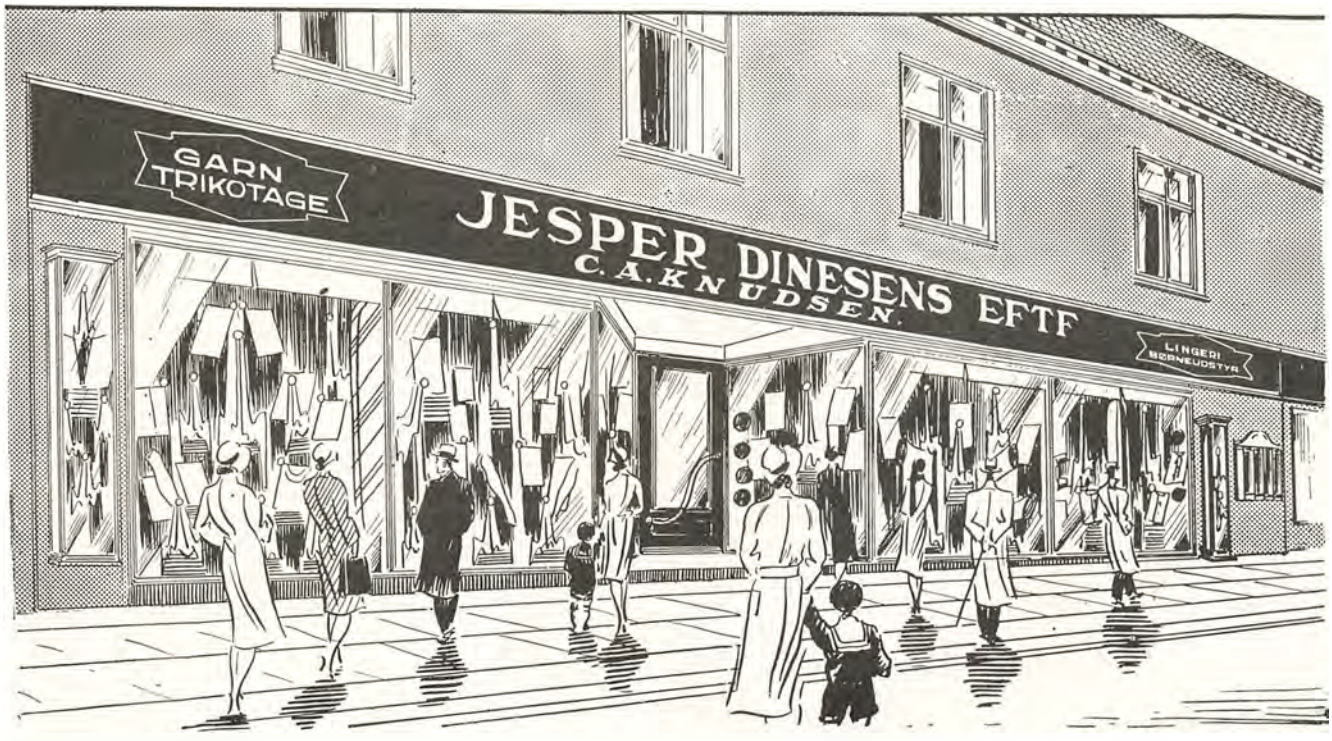

Goldschmidt i Vejle. Efter Læretiden rejste han til Sønderborg, senere til Randers og Horsens, hvor han arbejdede som Kommis i større Trikotageforretninger.

Den 20. Oktober 1931 etablerede Knudsen sig som selvstændig, han overtog da sin nuværende Forretning, som var grundlagt i 1929 og drevet af Grosserer Jesper Dinesen. Knudsen har oparbejdet Forretningen betydeligt, ved Overtagelsen beskæftigedes 2 Damer, medens man nu har 4. Butikslokalerne er ogsaa udvidet en Del, saaledes at man nu raader over store moderne Lokaler, hvori der findes et velassorteret Lager af alt til en Trikotageforretning henhørende.

E. ABILDGAARD, KØBMAND

Denne Forretning menes at være ca. 100 Aar gammel; de nærmere Omstændigheder ved Starten eller hvem der har drevet den de første 50 Aar kendes ikke. I 1883 overtog Købmand Chr. Christensen Forretningen, der den Gang ejedes af en Købmand Friis. Christensen solgte den i 1923 til J. H. Nielsen, som senere solgte den til Købmand M. Petersen, der drev den til 1932, hvorefter den nuværende Indehaver, Købmand E. Abildgaard, overtog den.



Købmand E. Abildgaard

Forretningen har altid været drevet i stor Stil, og den nuværende Indehaver fortsætter i de gamle Spor. Der drives Handel med Korn- og Foderstoffer, Frø, Gødning, Brændsel, Benzin fra 2 Tanke samt alt i Kolonialvarer, og Forretningen er i god Trivsel med stadig voksende Kundekreds.

Købmandsgaarden har Domicil i Arbejdernes Forsamlingsbygning, en gammel tredelt Ejendom, som er bekendt for en ejendommelig Svalegang, der findes paa Bygningen.

Købmand E. Abildgaard er født i Hostruphuse den 3. Juli 1908. Han er uddannet i Branchen og har bl. a. haft Ansættelse hos Købmand J. N. Nielsen og M. Petersen, Hobro.



J. FALKENBERG PEDERSEN, INSTALLATØR

Under ret beskedne Forhold nedsatte Falkenberg Pedersen sig som selvstændig i Aaret 1927. Starten fandt Sted i smaa Lokaler i en Bagbygning paa Kirketorvet i Hobro, men det varede ikke længe, før Forretningens Trivsel krævede bedre Lokaliteter; disse fandt man i de nuværende Lokaler i Adelgade 42, hvor her nu raades over en pæn Butik, Lager og Værksted.

Falkenberg Pedersen beskæftiger 4—5 Personer og har drevet sin Forretning efter moderne Principper, og har i de faa Aar, han har været selvstændig, oparbejdet en god og solid Kundekreds.

Foruden Installationsforretningen drives en Del Handel med Radioapparater og Radiotilbehør. Denne Gren af Virksomheden er dog kun en Biforretning, idet Falkenberg Pedersen helliger sig Installationsforretningen.

Falkenberg Pedersen er født i Langholdt den 20. Juli 1898. Han er udlært som Elektriker, og har som saadan haft Ansættelse paa Hobro Elektricitetsværk. Realeksamen tog han 1914, frekventerede Teknisk Skole fra 1914—17 og bestod Installatøreksamen paa Københavns Maskinistskole i Maj 1926.

H. E. THEILGAARD

Urmager og Guldsmed H. E. Theilgaards Forretning grundlagdes i Aaret 1903 af Guldsmed og Urmager J. Klinge. I 1907 overtoges den af Guldsmed L. Nørgaard og i 1918 af B. Nielsen. Den nuværende Indehaver begyndte sin Forretning i samme Ejendom, Adelgade 24, men fraflyttede i 1931, da Lokalerne her blev for smaa, til Forretningens nuværende Beliggenhed, Adelgade 20.

Urmager og Guldsmed H. E. Theilgaard er født den 3. Oktober 1892.

H. ØSTERGAARD, AUTOMOBILVÆRKSTED

Denne Virksomhed startedes i Aaret 1927 af Mekaniker Martin Poulsen, der drev den som almindelig Reparationsværksted til 1931.

Dette Aar lejede den nuværende Indehaver, Harry Østergaard Christensen, Lokalerne og afkøbte Martin Poulsen saavel Maskiner, Varelager som Inventar, og siden har han fortsat drevet den betydeligt i Vejret.

Virksomheden drives stadig som Reparationsværksted for Automobiler, men Udvidelser har siden 1931 stadig fundet Sted, ikke alene angaaende Forretningens Drift, idet man nu ogsaa beskæftiger sig med Salg af brugte Vogne, Gummi, Olie, Benzin etc., men ogsaa paa anden Maade, idet Ejendommen, hvori Virksomheden har til Huse, købtes i Aaret 1934, ligesom Værkstederne siden er blevet forsynet med alle Nutidens moderne Maskiner, saasom Boremaskine, elektrisk Luftpumpe og Lufttrykssmøreanlæg.

Harry Østergaard Christensen er født i Rold den 22. Januar 1909.

Sin fagmæssige Uddannelse har han faaet hos Herman Christensen i Hobro, og efter Læretidens Ophør har han arbejdet forskellige Steder som Svend.

P. BONDGAARD MILWERTZ

Forretningen startedes i Aaret 1923 af N. C. Nistrup, 1926 overtoges den af Aage C. Hyttel, som i 1929 solgte den til den nuværende Indehaver, Mekaniker P. Bondgaard Milwertz.

Forretningen drives dels som Auto-Reparationsværksted og dels som Detailsalg af Cykler, Motorcykler, Radio, Grammofoner, Symaskiner etc. I Værkstedet forefindes alle moderne Maskiner, saasom Drejebænk, Boremaskine, Cylinderboremaskine m. m., endvidere er der tilknyttet egen Ladestation, Benzintankanlæg og Olietank.



Mekaniker
P. Bondgaard Milwertz

Siden Overtagelsen i 1929 har Milwertz oparbejdet en solid Forretning med en god Kundekreds og denne, der er stadig stigende, søger Milwertz' Forretning, fordi denne som et godt Forretningsprincip altid fører de rette Varer til de rigtige Priser.

P. Bondgaard Milwertz er født i Randers den 23. Maj 1898. Han har lært som Maskinarbejder hos Anton Nielsen i Allingaabro, taget Maskinkonstruktøreksamen i Randers og Installatøreksamen i København. Som Automekaniker har han arbejdet hos Vilh. Nellemann i Randers og som Elektriker paa Rødding Elektricitetsværk. Endvidere har han haft Ansættelse hos A. Philipsen, Viborg og Herning.

HVORNUM TEGLVÆRK

Hvornum Teglværk blev grundlagt i Aaret 1870 af nu afdøde Teglværksejer Chr. Christensen. Teglværket blev dengang opført med et Højovnsanlæg, som senere i Aaret 1900 blev erstattet af en Ringovn med 15 Kamre. I 1908 afhændedes Teglværket til et Aktieselskab, der under Navnet A/S Hvornum Teglværk drev det til 1914. Dette Aar overtoges det af et Konsortium. Siden (i 1920) afhændedes det til den nuværende Ejer, Teglværksejer J. Toft-Simonsen.

Teglværket, der beskæftiger 18 Personer, er i Aarenes Løb undergaaet mange Forandringer og Forbedringer og staar nu paa Højde med de fleste af Landets Teglværker.

Siden 1933 har det været drevet ved Bestyrer P. J. Carlsen, som har faaet en grundig og alsidig Udannelse i Teglværksdrift. Carlsen er født i Dronningborg den 24. November 1900.

VINDØ TEGLVÆRK

Vindø Teglværk oprettedes omkring 1860—70 af Konsul Brask med en alm. Højovn paa en Grund, hvor der tidligere havde været drevet Teglværksdrift. I 1880 overtoges Værket af Grundlæggerens Svigersøn, Kaptajn Trittow Loff, der lod foretage flere Udvidelser og Moderniseringer af Anlæget. Han var saaledes en af de første her i Landet der byggede en af de saakaldte Zig-Zag-Ovne, som opførtes i Slutningen af 80'erne. Han drev Teglværket med stor Indsigt og Dygtighed til sin Død i 1912. I 90'erne opførte han forøvrigt en moderne Ringovn med 12 Kamre à 10.000 Stens Kapacitet. Efter 1912 var Værket paa forskellige Hænder, og i 1918 overgik det til Aktieselskab, men kort efter standsedes Driften, og det laa nu stille indtil 1924, da man forpagtede det ud. Den nuværende Forpagter Adolf Thomsen overtog Værket som saadan i April 1928. Der fabrikeres saavel maskin- som haandstrøgne Sten og specielt en Masse gule Facadesten. Den aarlige Kapacitet er paa ca. 2 Mill. Til Værket hører 68 Tdr. Land Skov og Eng.



Teglværksforpagter
Adolf Thomsen

Teglværksforpagter Adolf Thomsen, der beskæftiger op til 18 Mand, er født i Gentofte den 25. Juli 1894. Han har lært Faget fra Barnsben, idet hans Fader bl. a. var Bestyrer paa Ørnegaardens Teglværk, Oure Teglværk i Stubbekøbing og senere paa Brønshøj Teglværk. Thomsen har været ansat paa flere Teglværker som Bestyrer, indtil han i 1928 kom til Vindø.

A. CHRISTENSEN,
KLEJTRUP PR. HOBRO

A. Christensen, der nu driver Auto-Værksted i Klejtrup pr. Hobro, begyndte egentlig sin første Virksomhed indenfor denne Branche i Viborg i 1931, men her var han kun i ganske kort Tid, idet han fik Lyst til at komme ud at se sig om. Han solgte derfor Værkstedet og rejste bl. a. til Tyskland og Sverige. Efter Hjemkomsten nedsatte han sig i Klejtrup, hvor han oprettede et Auto-Værksted og fra bar Bund begyndte at indarbejde sig en Kundekreds i Byen og Oplandet.



Automekaniker
Alfred Christensen

Ved ihærdig personlig Virksomhed lykkedes dette tilfulde, og i Løbet af et Par Aar var Christensen i Stand til at lade installere en Række Maskiner i Værkstedet. Ligeledes er der indrettet eget Smedie- og Svejseværk. Maskinanlæget er tip-top mo-

derne, og Christensen er nu kompetent til at udføre enhver Reparation indenfor det Omraadet, hvor han er Specialist. Han er en meget dygtig Fagmand og har bl. a. konstrueret et nyt System for Savværker, som han venter sig en hel Del af.

I 1934 købte Christensen en Ejendom i Klejtrup, hvor der indrettedes et nyt og moderne Værksted og Butik. I Øjeblikket beskæftiger Værkstedet ialt 4 Mand.

Automekaniker Alfred Christensen er født den 13. September 1910 i Viskum. Han har staaet i Lære hos Joh. Olsen i Viborg, hvor han erhvervede Svendebrev i 1929. Derefter arbejdede han 2 Aar hos sin Læremester, og begyndte saa selvstændig Virksomhed.

KLEJTRUP MASKINSNEDKERI
v. S. BUNDGAARD,
KLEJTRUP PR. HOBRO

S. Bundgaard begyndte i 1905 med et lille Maskinsnedkeri hovedsagelig baseret paa Forarbejdning af Bygningsmaterialer.

Efter nogle Aars Forløb udvidedes Virksomheden betydeligt, der blev foretaget forskellige Tilbygninger og ved Køb af flere Maskiner udvidedes Produktionen ret betydeligt. Virksomheden beskæftiger nu 5—6 Mand.

Sideløbende med Maskinsnedkeriet driver Bundgaard en Bog-, Papir-, Cigar- og Galanterihandel; denne Forretning har han drevet siden 1916.

Sin første Uddannelse fik Bundgaard paa Møldrup Maskinsnedkeri, senere har han deltaget i Kursus paa Teknologisk Institut og frekventeret Vestbirk tekniske Skole i 1 Aar.

Bundgaard har i 6 Aar været Formand for Sogneraadet og er for Tiden Vurderingsmand for Husmandskreditforening i Aalborg. Var i 1925—33 Formand for Værgeraadet og har siden 1933 været Formand for Børneværnet samt Formand for Klejtrup Andelskasse fra 1. April 1935.

CHR. H. CHRISTENSEN,
KLEJTRUP PR. HOBRO

Under meget beskedne Forhold med Domicil paa et lille Tagkammer begyndte Chr. H. Christensen sin nuværende Forretning.

I 1905 lejede han sig ind i sin nuværende Ejendom, som han senere købte. Forretningen, der hidtil havde været drevet som Skræderi, udvidedes samtidig til ogsaa at omfatte Herrekvipering, og som saadan drives den fremdeles. I Aarenes Løb er den udvidet betydeligt og er en af Egnens førende. I Forretningen findes et velassorteret Lager af Herreekvipering, og i Skræderiet er der til Stadighed Beskæftigelse til 2—3 Mand.

Chr. H. Christensen, der er født i Hvornum den 20. August 1880, er en kendt og anset Mand paa Egnen.

Han har siden 1924 været Medlem af Sogneraadet, er Tilsyn for Børneværnet, Formand for Klejtrup Borgerforening og i Bestyrelsen for Klejtrup Vandværk.

P. S. PEDERSEN,
KLEJTRUP PR. HOBRO

P. S. Pedersen, der er født i Fristrup den 21. Marts 1895, har lært som Smed hos Smedemester Laursen i Klejtrup. Efter at have arbejdet som Svend i nogle Aar nedsatte han sig i 1920 i Klejtrup og begyndte under beskedne Forhold en Cykleforretning med til-



hørende Værksted. Pedersen oparbejdede sig hurtigt en solid Kundekreds, og kunde efterhaanden som Forretningen voksede tage andre Artikler op. Forretningen driver nu Handel med Cykler, Radio m. m. Endvidere haves udmærkede Værksteder forsynet med nye Maskiner til Reparation af Motorer o. l. Det kan nævnes, at Forretningens Hovederhverv nu er Motor-Automobilreparationer.

Ejendommen, hvori Forretningen har til Huse, købtes i Aaret 1932 og samtidig paabegyndtes en mindre Fabrikation af Radioapparater.

GRENAA

Grenaa er en gammel By. Hvornaar den har faaet Købstadsprivilegier vides ikke. De ældste kendte er fra 1440, hvor Kong Christoffer bl. a. bevilgede, at om nogen af Grenaa Borgere lider Skibbrud der for Landet, skulde saa være dem frit for selv at indbjærge deres Gods paa Strækningen indtil Saltbækken Syd Havknude, ligesom de fik bevilget fri Fægang.

Senere Privilegier kendes fra 1445, da Christoffer af Bayern paa Grund af Borgernes Troskab mod Kongen og Riget gav den Toldfrihed. Privilegierne er mange Gange senere blevet bekræftede, saaledes 1460, 1483, 1515, 1524, 1546, 1598, 1648 og 1677. 1500 gav Kong Hans dem den Frihed, at ingen paa to Mil nær maatte købe med Bonden uden Borgerne i Grenaa, og de, som boede omkring Byen og brugte dens Havn, skulde give 4 Sk. af hvert Skib, som bær ti Laster eller mere.

Byen har i det 17. Aarhundrede vistnok lidt meget, og i det hele spores der Tilbagegang i dette Aarhundrede. I første Halvdel af 19. Aarhundrede var der heller ingen større Fremgang at spore, Udviklingen tog først Fart efter Midten af Aarhundredet, særlig Tiden 1870—80 i Forbindelse med Baneanlægget, Havnens Istandsættelse og Kolindsunds Udtørring, hvilket sidste paa en Maade forøgede Byens Opland.

Stærkest er Byen dog gaaet frem i det 20. Aarhundrede, idet den har faaet en ikke ubetydelig Industri, ligesom Fiskeriet har taget et stort Opsving, og Byens Haab om at blive Trafikknudepunkt paa en større Forbindelse mellem Østjylland og Sjælland er efter mange forgæves Forsøg endelig lykkedes i Aaret 1934.

Indbyggerantallet er 4651.

A/S GRENAA DAMPVÆVERI

Med sit moderne Produktionsapparat og med sin alsidige og kvalitetsmæssige gode Produktion indtager A/S Grenaa Dampvæveri en meget anerkendt Stilling indenfor den danske Textil-Industri.

Den store Virksomhed grundlagdes i Aaret 1893 af Fabrikant H. P. Rosenvinge og raadede da over 16 Væve. Idag snurrer ikke mindre end 660 Væve i Fabrikkens mægtige Sale, hvor der daglig er beskæftiget 500—600 Mennesker, Arbejdere og Funktionærer. Det er i det hele taget en enestaaende Udvikling, der har fundet Sted i de 40 Aar, der er gaaet siden Grundlæggelsen, en Udvikling, der til fulde har vist, at Textilindustrien i Danmark har store Arbejdsmuligheder, naar blot Arbejdet bliver lagt an paa det rette Grundlag og med den fornødne Hensyntagen til det danske Forbrugs specielle Krav, og i den Henseende har A/S Grenaa Dampvæveri til enhver Tid været paa Højde med Udviklingen, ikke alene kommercielt men ogsaa teknisk set. Produktionen har gennem Aarene været i fortsat Stigning, og i Øjeblikket er Efterspørgslen saa stor, at Fabrikens 660 Væve ikke er i Stand til at dække Forbruget, og ca. 300 Væve arbejder derfor i 2 Holds Drift, saaledes at Produktionen i Virkeligheden lægger Beslag paa omkring 1000 Væve af den mest teknisk fuldkomne Konstruktion. Virksomheden raader over flere store Dampmaskiner, der har en Kapacitet paa ca. 900 HK., og al Elektricitet leveres fra eget Elektricitetsværk.

Foruden Væveriet har Virksomheden eget Farveri, Blegeri og Appreturanstalt, og ogsaa paa disse Felter arbejdes der i vid Udstrækning med 2 Holds Drift for at dække Efterspørgslen. Firmaet raader over en Stab af Repræsentanter, der regelmæssigt besøger dets ca. 3000 Kunder.

Med sine moderne Maskinanlæg og Evne til altid at være i Pagt med Tiden og dens Krav med Hensyn til Stoffer og Mønstre, har A/S Grenaa Dampvæveri altid været i Stand til at optage en effektiv Konkurrence og ikke mindst overfor Udlandet. Paa Hjemmemarkedet har Fabriken gennem de senere Aar haft den største Vanskelighed med at tilfredsstille den stadig voksende Efterspørgsel i dens Hovedartikler, Bomuldstøj og Kjoletøjer, der fremstilles i stort Dessinsudvalg. Endvidere fabrikeres der i et afvekslende Udvalg Flonel, Drejl, alle Artikler til Arbejdsbeklædning, Bolster og Silkeflamé. Ogsaa det landskendte Danalærred er et Led i Virksomhedens Produktion.

I 1906 gik Fabriken over til Aktieselskab med Fabrikant H. P. Rosenvinge som administrerende Direktør, en Post han med stor Dygtighed og Indsigt beklædte til sin Død den 15. Januar 1935. Siden 1928 har Direktionen desuden bestaaet af Grundlæggerens Søn, Direktør H. Rosenvænge.

BANKEN FOR GRENAA OG OMEGN,
AKTIESELSKAB

Bankens Grundlæggelse fandt Sted den 3. Oktober 1922 med en fuldt indbetalt Aktiekapital paa Kr. 400.000,00. Første Aars Total-Omsætning var paa 84

Millioner mod 119 Millioner i 1934, og Bankens højeste Omsætning var i Aaret 1930, da den var paa 159 Millioner.

Bestyrelsen bestaar af Gaardejer Anton Christensen, Formand, Købmand Meldgaard Nielsen, Næstformand, Gaardejer Peter Kejser, Gaardejer Kr. Lassen og Urmager P. Sørensen. Som administrerende Direktør fungerer Direktør N. C. Bisgaard, og som Formand for Repræsentantskabet Gaardejer Niels Kolind, Fladstrup.

Banken, der har til Huse i egen Bygning paa Grenaa Torv, har siden 1922 betydet en Del for Byens Handelsudvikling.

C. J. MOMME & SECHERS EFT.

Et af Grenaas største og ældste Firmaer, som har været af Betydning for hele Byens Handelsliv, er Firmaet C. J. Momme & Sechers Eft. Det er grundlagt i Aaret 1855 af afdøde Konsul C. J. Momme, der i 1878 optog sin Svigersøn, Theodor Secher, som Kompagnon i Firmaet. Konsul Momme udtraadte af Firmaet i 1895, hvorefter Theodor Secher fortsatte det som Eneindehaver, indtil han i 1913 overdrog det til 2 af sine Sønner, Christian og Otto Secher. Disse drev nu Firmaet i Fællesskab indtil 1928, da de delte Forretningen saaledes, at Chr. Secher overtog Kolonial en gros Forretningen og Agenturet for D. D. P. A., medens Otto Secher overtog Detailhandelen, Korn- og Foderstofhandelen med Landboerne og Jernforretningen. Denne Deling viste sig at være til Gavn for begge Parter. De Forhold, under hvilke Konsul Momme begyndte, som Lejer i den gamle Gaard, Købmand Torben Skov nu ejer, var selvfølgelig vidt forskellige fra Forholdene i Dag. I 1860 købte Konsul Momme Købmandsgaarden i Søndergade Nr. 6, hvor Otto Secher nu bor, men efterhaanden som Omsætningen og Udviklingen krævede det, har den været Genstand for større Ombygninger, saaledes i 1883 og i 1918. I 1928 ombyggedes og udvidedes et Firmaet tilhørende stort Pakhus i Østergade, hvortil Kolonial en gros Forretningen ved Delingen flyttedes. Denne, der nu har Beskæftigelse til 9 Personer, har en stor direkte Import af Kolonialvarer, specielt af tørrede Frugter, og har som Kundekreds Købmænd over det meste af Djursland. Firmaet er Egnens største i sin Branche.



Købmand Chr. Secher



Indehaveren, Chr. Secher, der er født i Grenaa den 16. December 1879, kom efter at have erhvervet grundige Skolekundskaber, i Lære hos Firmaet E. V. Lassen i Horsens. Derefter var han ansat hos Chr. Hennings & Co. i Odense og har faaet sin videre Uddannelse i England, Sverrig og København. Chr. Secher, der siden 1915 har været svensk Vicekonsul, er Formand for Grenaa Handelsstandsforening og har som saadan udført et stort og uegennyttigt Arbejde til Gavn for Handelsstanden i Grenaa.

GRENAA ANDELS-SVINESLAGTERI

En af Grenaas betydeligste Virksomheder er Svineslagteriet, som det i daglig Tale benævnes. Grenaa Andels-Svineslagteri er grundlagt af et Andelsselskab i 1904 og har praktisk talt lige siden Starten Aar for



Aar haft et stigende Antal Slagtninger. I 1932 var man saaledes oppe paa at slagte over 100.000 Svin. Størstedelen af Omsætningen falder paa Eksporten til England og Tyskland. Der slagtes en Mængde Kreaturer, Kalve, Faar og Lam, der dels forarbejdes i Slagteriets Pølsefabrik og dels forhandles i Grenaa og Omegn.

Efterhaanden som Omsætningen voksede blev bedre Pladsforhold nødvendige og i 1931 foretoges en betydelig Ombygning af hele Virksomheden, idet der samtidig installeredes en Række nye og moderne Maskiner.

Grenaa Andels-Svineslagteri beskæftiger nu 65 Personer. Ledelsen forestodes indtil 1934 med megen Dygtighed af Direktør Lyngsø, som nævnte Aar afløstes af Slagteriets nuværende Direktør Th. Thomsen, der er født i Barrit ved Horsens den 21. December 1889.

Direktør Thomsen har den bedst tænkelige faglige Uddannelse. Var 1912—13 i Hamborg og kom derefter til Horsens Andels-Svineslagteri. Efter et Studieophold i England overtog Th. Thomsen den 1. Oktober 1929 Ledelsen af Samsø Svineslagteri, en Post, han beklædte indtil 1934, hvilket Aar han som nævnt blev Direktør for Grenaa Andels-Svineslagteri.

OTTO SECHER,
KOLONIAL, JERN- & STAALFORRETNING



Købmand Otto Secher

Det var Købmand C. J. Momme, der i Aaret 1855 grundlagde den Forretning som nu bærer Otto Sechers Navn.

Momme drev Forretningen som blandet Købmandshandel og drev den som Eneindehaver til 1878, da han optog Købmand Th. Secher som Medindehaver og samtidig ændredes Firmanavnet til C. J. Momme & Secher.

Dette Kompagniskab varede til 1895, da Th. Secher overtog Firmaet som Eneindehaver og ledede det som saadan, indtil han i 1913 overdrog det gamle Firma til Sønnerne Otto og Chr. Secher. I 1928 fandt en Deling af Forretningen Sted, saaledes at



Forhuset Søndergade 6

Otto Secher beholdt den nuværende Forretning, som omfatter Kolonial, Jern- og Staalvarer. Forretningen er Byens største og førende i Branchen, og dens Indehaver nyder i fuldt Maal sine Kunders Tillid.

Forskellige Ombygninger har i Aarenes Løb fundet Sted, sidst i Aaret 1919, da en Del af Ejendomskomplekset ombyggedes og moderniseredes.

Forretningen beskæftiger 9 Personer.

Købmand Otto Secher, der har faaet en grundig og alsidig Uddannelse ved Handelen, er født i Grenaa den 2. April 1887. Læretiden udstod han hos N. M. og F. Plum i Assens, hvor han var ansat fra 1. September 1903 til 1. September 1907. Efter videre Uddannelse bl. a. i Hamborg og København kom han tilbage til Grenaa og ansattes i Faderens Forretning.

ANDR. JAKOBSEN

Den 1. Januar 1926 startede Andreas Jakobsen sin nuværende Forretning i Søndergade 7. Begyndelsen var ret beskeden, men ved et energisk Arbejde og reelle Forretningsprincipper lykkedes det i Løbet af forbavsende kort Tid at oparbejde en omfattende og solid Kundekreds, som siden har fulgt Firmaet i dets rivende Udvikling.



Automobilhandler
Niels Andreas Jakobsen

Firmaet driver en af Egnens største Automobilforretninger, desuden driver man Handel med Landbrugsmaskiner, og udfører Reparationer af samme. Firmaet er Forhandler af General Motors Fabrikater og A/S International Harvester Company's Landbrugsmaskiner, endvidere føres et stort Lager af Landbrugsmaskiner fra Ole Sørensen & Co. A/S, Kolding.

I 1931 foretoges en større Udvidelse, idet Naboejendommen, Søndergade 9, købtes og toges i Brug til Forretningslokaler; i 1934 opførtes et stort nyt Værksted monteret med alle nødvendige Maskiner samt prima Værktøj. Firmaet stod derfor veludrustet til at tage Konkurrencen op med andre beslægtede Firmaer og sidst og ikke mindst til at yde Kunderne den bedste Service.

Der beskæftiges 26 Personer.

Automobil- og Maskinhandler Niels Andreas Jakobsen, der med stor Dygtighed har oparbejdet sin Forretning til Egnens førende, er født paa Fyn den 18. Marts 1882. Han ansattes efter Konfirmationen i Smede- og Maskinlære og arbejdede efter Læretidens Udløb forskellige Steder som Svend. I 4 Aar var han Værkfører paa Grenaa Havns Motorfabrik og i 15 Aar Forretningsfører i Ant. Jensen Automobil- og Maskinforretning i Grenaa.



HARALD JACOBSEN

Forretningen startedes i Aaret 1906 af Automobilhandler Anton Jensen, der drev den som Eneindehaver indtil 1930, da Firmaet omdannedes til et Interessentskab med Anton Jensen og Harald Jacobsen som Indehavere. Den 15. Juni 1931 udtraadte Anton Jensen af Interessentskabet, hvorefter Harald Jacobsen overtog Firmaet som Eneindehaver.

Firmaet, der driver Handel med Automobiler og Landbrugsmaskiner, er i Aarenes Løb udvidet betydeligt.

Indtil 1930 laa Automobil- og Maskinafdelingerne samlet, men blev nævnte Aar adskilt, saaledes at Automobilafdelingen fik sine nye Lokaler paa Torvet 6, medens Maskinafdelingen forblev paa den gamle Plads i Købmand Skov's Ejendom. Firmaet beskæftiger ca. 20 Personer.

Indehaveren, Automobilhandler Harald Jacobsen, er født den 17. August 1890.

GRENAA HAVNS MOTORFABRIK

I 1906 begyndte Fabrikant Anton Jensen en Motor- og Maskinfabrik ved Grenaa Havn.

I 1916 udvidedes den og flyttede til sin nuværende Beliggenhed. I 1920 gik den nuværende Ejer, S. Møller Jensen, i Kompagni med Anton Jensen, og der oprettedes da et Interessentskab med Firmanavnet I/S Grenaa Havns Motorfabrik.

1. Januar 1935 overtog S. Møller Jensen selv Fabriken, og driver den nu under samme Firmanavn, men Interessentskabet er ophævet.

Hovedfrabrikationen er Skibsmotorer, men samtidig udføres alt under Motorfabrik og Skibssmedie hørende Arbejde.

Den største Entreprise, Motorfabriken har haft, var Installation af Vand-, Gas- og Spildevandsledninger paa Grenaa ny Sygehus samt en ny Gasbeholder til Grenaa Gasværk.

Fabriken beskæftiger 30—40 Personer.

Fabrikant S. Møller Jensen er født i Haslund den 7. November 1893.

A/S DJURSLANDS KALKVÆRK

Denne Virksomhed stiftedes som Aktieselskab i Aaret 1892. Stifterne var 4 Murermestre, A. Pedersen, H. Hansen, A. Andersen og C. Nielsen, der ansatte Direktør C. Mølholm som Selskabets Leder. I 1920 trak Mølholm sig tilbage fra Direktørstillingen, der i Stedet overtoges af Direktør A. C. Munk.

Kalkværket, der beskæftiger 30 Personer, er i alle Retninger tidssvarende og moderne indrettet. I 1934 opførtes en ny stor Kalkhydratfabrik, som har bevirket, at Produktionen er steget ganske betydeligt.

Direktør A. C. Munk, der er født i Lyngby den 18. Oktober 1895, har faaet en grundig Uddannelse indenfor Kalkindustrien og har endvidere haft Ansættelse i det landskendte Firma Burmeister & Wain. Direktøren er Bestyrelsesmedlem i Brønderslev Trælast- og Jernhandel.

GRENAA MALTFABRIK



Fabrikant Karl Pedersen

Fabriken grundlagdes i Aaret 1885 af Maltgører Rasmus Jensen, som begyndte under meget smaa og primitive Forhold. 9 Aar efter Starten fandt den første Udvidelse Sted, og siden er Udvidelser sket gentagne Gange.

Fabriken har nu til Huse i Ejendommen Storegade 43. Den er indrettet efter bedste Mønster og forsynet med alle nødvendige Maskiner.

I Aaret 1930 lejede den nuværende Indehaver Fabriken, som han overtog i September 1934. Fabriken, der beskæftiger 5 Personer, fremstiller udelukkende Malt, som afsættes dels her i Landet og dels i Brasilien og Finland.

Indehaveren, Fabrikant Karl Pedersen, er født i Villersø den 9. April 1904.

MINERALVANDSFABRIKEN »DJURSLAND«

Fabrikant N. Jørgensen startede i Aaret 1896 Mineralvandsfabriken »Djursland«. Begyndelsen saa ikke lovende ud, og Forholdene var i de første Aar ret beskedne, men efterhaanden som Byens og Omegnens Beboere fik Smag paa Fabrikens gode Produkter, vandt de hurtigt Udbredelse og fandt Indpas i de fleste Hjem. Virksomheden gik i de følgende Aar støt fremad, og Jørgensen maatte derfor foretage Udvidelser og anskaffe nye forbedrede Maskiner, saaledes at Fabriken stadig kunde følge med Tidens rivende Udvikling.



Fabrikant N. Jørgensen

Ejendommen, hvori Fabriken har til Huse, er beliggende i Lillegade 27; den købtes i Aaret 1906 og benyttes samtidig til Jørgensens Privatbeboelse.

Fabrikant Niels Jørgensen, der har tre Aars Uddannelse i Branchen, er født i Voldby pr. Hammel den 14. April 1870.

Sideløbende med Mineralvandsfabriken har han Depot for Tuborgs Ølsorter.

JENS FREDERIKSEN, KONFEKTIONSFORRETNING

I 1933—34 opførtes paa Torvet i Grenaa en stor og moderne Forretningsejendom.

Jens Frederiksen, der paa det Tidspunkt tænkte paa at etablere sig som selvstændig, øjnede den Chance,

der var her for Start af en Manufakturforretning, og da først denne var aabnet, viste det sig hurtigt, at Chancen var der, idet Byens og Oplandets Beboere snart fandt ind i den store og smukke Forretning, som førte reelle Varer til de rigtige Priser. Forretningens gode Trivsel krævede hurtigt Udvidelse, og denne fandt allerede Sted tre Maaneder efter Starten, idet Frederiksen da maatte leje en Nabobutik og inddrage denne i den øvrige Forretning.

I Forretningen er 10 Personer beskæftiget, og der føres altid et righoldigt Lager af Manufaktur, Kjoler og Frakker.

Købmand Jens Frederiksen er født i Vejle den 5. November 1893. Han er uddannet i Konfektionsbranchen og arbejdede de sidste Aar, forinden han etablerede sig, i det kendte Firma Kontant-Jørgensen, Esbjerg.

N. POULSEN, ISENKRAM

Den 6. Januar 1890 startede Købmand N. Poulsen ovennævnte Forretning. N. Poulsen er født i Hoed ved Grenaa den 11. April 1858 og kom i Lære hos Konsul Nielsen, Thirstrup, derefter Kommis i Grenaa hos C. F. Ehrenreich, hvorefter han etablerede sig som selvstændig og oparbejdede fra en beskeden Begyndelse Forretningen til en efter Byens Størrelse stor Forretning.



Afd. Isenkræmmer N. Poulsen

Efter hans Død den 26. Februar 1924 fortsattes Forretningen af Fru Poulsen med Sønnen, Christian Reventlow Poulsen, som Forretningsfører, og det er Meningen, at han senere skal overtage den.

Bygningen er opført omkring 1885 og var dengang Manufaktur, Isenkram og Bank, men efter en stor Udvidelse i 1904 blev hele Ejendommen inddraget til Brug for Firmaet.

Der føres alt indenfor Isenkram, Glas, Porcelæn, Køkkenudstyr og Støbegods.



GRENAA ARBEJDERES FÆLLESBAGERI, AKTIESELSKAB

Paa Foranledning af Redaktør, Landstingsmand N. P. Josiassen, stiftedes den 28. August 1919 Grenaa Arbejderes Fællesbageri.

Det vedtoges at oprette Bageriet som Aktieselskab, og Aktiernes Paalydende kunde indbetales med Kr. 2,50 pr. Maaned i Løbet af et Aar. Ialt 340 Aktionærer dannede Aktieselskabet, der fik en Aktiekapital paa Kr. 17,300.

I 1923 købtes Ejendommen Lillegade 32, og i Foraaret 1924 opførtes et moderne Bageri. Bageriet, som



Redaktør N. P. Josiassen



Forretningsfører Zacho Børgesen

beskæftiger 14 Personer, bager og forhandler Brød, saavel grovere som finere, til Konditorier og har Detailhandel i en stor moderne Butik, der ombyggedes og udvidedes i 1934, samt 4 Udsalgssteder forskellige Steder i Byen.

Bageriets Leder er Forretningsfører Børgesen, der er født i Grenaa den 16. Maj 1884. Børgesen er Medlem af Grenaa Jernbanens Bestyrelse samt Formand for Socialdemokratiet i Grenaa Kredsen. Aktieselskabets Formand er Redaktør N. P. Josiassen, der siden 1924 har været indvalgt i Landstinget for 6. Landstingskreds. Den øvrige Bestyrelse er Lærer Koefoed, Murermester R. Henriksen, Restauratør Chr. Jensen og Arbejdsmand H. Henriksen.

JENS JENSENS KØKKENUDSTYRSFORRETNING

Jens Jensens Forretning, der nu hører til en af de førende paa dette Omraade i Grenaa, oprettedes under meget beskedne Forhold paa samme Sted, men under betydelig mindre Former end nu, af Isenkræmmer Anders Udesen, der drev en lille Forretning med Trævarer, Galanteri og lign. Den nuværende Indehaver, Jens Jensen, overtog Forretningen i 1913 og videreførte den paa det oprindelige Grundlag indtil 1923, da han udvidede den til ogsaa at omfatte Køkkenudstyr. Han foretog ved denne Lejlighed en gennemgribende Ombygning og Modernisering af de oprindelige Lokaliteter og skabte de nuværende smukke Lokaler, hvor Forretningen, der beskæftiger 4 Personer

og har en stor og trofast Kundekreds i Byen og Oplandet, nu har til Huse.

Isenkræmmer Jens Jensen, der er født den 4. Januar 1878 i Albøge ved Lyngby, er udlært som Klodsemager og driver stadig sideløbende med Forretningen Træskomageri.

EJLER KRAG, »BRISTOL«

I 1921 grundlagde Herreekviperingshandler Axel Svendsen »Bristol« i Grenaa. Axel Svendsen kunde dog ikke faa rigtig Gang i Forretningen i Lillegade 22 og maatte derfor allerede 11 Maaneder senere afhænde den.

Den 26. August 1922 overtog Ejler Krag Forretningen, og siden da har den været i stadig Fremgang, ligesom Kundekredsen stadig forøges. I 1922 havde Forretningen Lokaler Lillegade 22, men efterhaanden som Omsætningen øgedes, maatte man se sig om efter

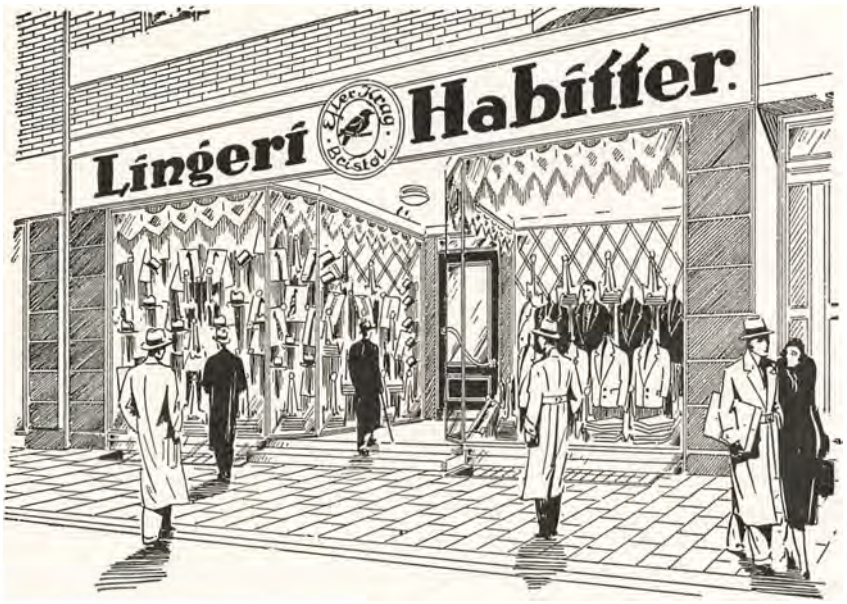

andre Lokaler. Disse fandt man i de nuværende Lokaler Lillegade 12, hvortil man flyttede i 1932. Her er Udviklingsmulighederne større og Lokalerne baade større og mere tidssvarende.

I Forretningen, hvor 4 Personer er beskæftiget, føres alt indenfor Herre- og Drengeekvipering, og Lageret er altid velassorteret og i Stand til at tilfredsstille enhver Smag.

Købmand Ejler Krag, der er født i Skørringe den 14. September 1894, er uddannet i Herreekviperings- og Manufakturbranchen og har bl. a. haft Ansættelse i det kendte Maribofirma Richard Beck og hos Arthur Hansen, Odense.

HARALD EHRENREICH,
ISENKRÆMMER

Grenaas ældste Isenkramforretning er utvivlsomt ovennævntes. Den er grundlagt i Aaret 1863 af Christian Frederik Ehrenreich, der drev Forretningen til 1. Juli 1903, hvorefter Sønnen, den nuværende Indehaver, overtog den.

Samme Aar foretoges en gennemgribende Ombygning og Modernisering af Forretningen, der driver Handel med alt Branchen henhørende. I Aaret 1920 foregik den sidste Ombygning, og Lokalerne fremtræder nu i moderne Udstyrelse. Der beskæftiges 4 Personer.

Købmand Harald Ehrenreich, der er født den 25. Januar 1875 i Grenaa, har faaet sin Uddannelse i Branchen og har forinden Overtagelsen i 1903 haft Ansættelse i Byerne Aarhus og Aalborg.

Harald Ehrenreich er Direktør for Grenaa og Omegns Sparekasse.

»MESSEN«

Den Forretning, der nu bærer Navnet »Messen«, hører til en af de ældste Forretninger i Grenaa. Den grundlagdes i Aaret 1853, da I. F. Qvist oprettede et mindre Uldspinderi med tilhørende Manufakturhandel.

Som saadan blev Forretningen drevet i en Aarrække, indtil 1909, da den nuværende Indehaver, Købmand Anders Nielsen, overtog den. Nielsen fortsatte Forretningen i det gamle Spor, samtidig med at han udvidede den til ogsaa at omfatte Klædefabrikation. Klædefabriken og Spinderiet nedlagdes i Aaret 1925, og samme Aar foretoges en gennemgribende Ombygning af Ejendommen, der nu fremtræder i moderne Skikkelse.

Forretningen, der beskæftiger 8 Personer, drives nu som ren Manufakturhandel og er paa dette Felt en af Byens største og førende.

Købmand Anders Nielsen er født i Grenaa den 15. August 1883. Han har i Aarenes Løb varetaget en lang Række Tillidshverv og er for Tiden Medlem af Grenaa Menighedsraad, Medlem af Repræsentantskabet for Grenaa Handels- og Landbrugsbank, Formand for A/S Grenaa Dampsnedkeri og Høvleværk og Formand for K. F. U. M.'s Grenaa Afdl.

CYKLEHANDLER A. JACOBSEN

A. Jacobsen startede sin Forretning i Aaret 1917. Han begyndte under beskedne Forhold, men i Løbet af faa Aar havde han oparbejdet Forretningen betydeligt, og i 1920 saa han sig i Stand til at købe Ejendommen, som han samtidig lod ombygge og indrette til Forretningens specielle Brug. Den er nu Byens førende indenfor sin Branche og forhandler alt indenfor Cykler, Barnevogne, Symaskiner etc.

Indehaveren, Købmand Anker Jacobsen, der er født i Aalsøe den 14. December 1891, er uddannet i Cyklebranchen og har haft Ansættelse indenfor Faget i forskellige større jydske Firmaer.

ENGELSK BEKLÆDNINGS MAGASIN

Forretningen grundlagdes i Aaret 1912 under ret beskedne Forhold af den nuværende Indehaver, Købmand Albert Thomsen. Det viste sig snart, at han var den rette Mand paa den rette Plads, og de smaa Lokaler maatte hurtigt vige Pladsen for større og mere moderne. Aar for Aar voksede Kundekredsen, og da Omsætningen samtidig krævede større Varelager, købte Thomsen i Aaret 1928 Ejendommen »Grenaahus«, som han samtidig lod ombygge og indrette til Forretningens specielle Brug.



Købmand Albert Thomsen

Foruden den omfattende Detailforretning driver Thomsen en ret udstrakt en gros Handel, hovedsagelig med de landskendte Grenaabukser, som under Mærket A. T. G. sælges over hele Landet.

Købmand Albert Thomsen, der er født i Stege den 1. Februar 1880, beskæftiger i sin Virksomhed 17 Personer, 4 i Detailafdelingen og 12 i en gros Afdelingen.

W. MEIERS MASKINFABRIK

W. Meiers Maskinfabrik grundlagdes af Indehaveren i Aaret 1904. Der begyndtes under meget smaa Forhold, men længe varede det ikke, før Meier fik den oparbejdet ret betydeligt. Paa forskellige Omraader har Meier været en Foregangsmand, han er saaledes en af de første, der fremstillede Skrabemaskiner til skoldede Svinerygge. Disse Maskiner, der overalt har vundet et godt Navn, finder god Afsætning i hele Landet, ligesom de fleste af Landene i Europa er Aftagere.

Virksomheden, der nu beskæftiger 12 Personer, er Gang paa Gang udvidet, og alle moderne Maskiner er installeret.

Fabrikant W. Meier, der er udlært i Maskinbranchen, er født den 12. April 1864. Han har i 3 Aar været i Repræsentantskabet for Landmandsbanken.

I/S MARGARINEFABRIKKEN »DJURSLAND«

Margarinefabrikken startedes i Aaret 1919. Det var 6 Mejeribestyrere, som dannede et Interessentskab og ansatte Stenstrøm Vogt som Fabrikkens Leder.

Oprindelig var Tanken udelukkende at forhandle den fremstillede Margarine en gros, men kort Tid efter Starten gik man over til ogsaa at sælge en detail. Forholdene var smaa ved Starten, men ved at fremstille en god Vare opnaaedes hurtigt en stor og solid Kundekreds, hvorfor man flere Gange har maattet udvide.

I 1934 optoges endvidere Forhandling af Æg, som hovedsagelig eksporteres til England. Fabrikken beskæftiger 7 Personer.

Lederen, Direktør Stenstrøm Vogt, er født i Vejlby den 4. Maj 1892.

FREDERIK JENSEN OG SØNNER,
SKOTØJSFABRIK, EBELTOFT

Grundlæggeren af denne Virksomhed, Fabrikant Frederik Jensen, oprettede i Aaret 1911 et Skotøjsudsalg med Reparationsværksted i Adelgade 35 i Ebeltoft. Denne Forretning eksisterer endnu med Frederik Jensen som Eneindehaver og lededes personlig af ham indtil 1930, da han i Kompagni med sine to Sønner, Viggo og Alfred Jensen, begyndte at fabrikere Skotøj. Den første Begyndelse var ret beskeden, idet Lokalet, hvor Fabriken havde til Huse, kun var paa 160 Kvadratalen, og Personalet bestod udelukkende af Familien. Man fremstillede Slippers, Hjemmesko og Børnesko. Virksomheden kom imidlertid hurtigt i en god Gænge, og 3 Aar efter Starten kunde man flytte den til den nuværende moderne Fabriksbygning, og ved samme Lejlighed blev der installeret en Række tidssvarende Maskiner og tekniske Hjælpemidler, saaledes at Fabriken med det samme var fuldt rustet til at optage Konkurrencen indenfor Branchen. Nu beskæftiger Fabriken, hvor der fremstilles de samme, under Navnet »Frevia« indregistrerede Varer, som i de første Aar, dog i et langt større Produktionstal, ialt en Snes Personer. Fabriksbygningen er i 2 Etager og har et Gulvareal paa 400 Kvadratalen.

Grundlæggeren, Fabrikant Frederik Jensen, er født den 18. Maj 1879 i Grenaa og er uddannet som Skomager, hvorefter han i mange Aar drev Forretning som Mester. Han er Medlem af Ebeltoft Byraad og sidder i Haandværkerforeningens Bestyrelse.

Hans Sønner, Viggo og Alfred Jensen, der er født henholdsvis den 2. Maj 1903 i Herning og den 3. Maj 1908, ogsaa i Herning, har begge faaet deres haandværksmæssige Uddannelse i Faderens Forretning som Haandskomagere. Viggo Jensen har endvidere i flere Aar arbejdet ved Faget i København.

OTTO JENSEN,
FISKEEKSPORTØR, EBELTOFT

Efter i 22 Aar at have drevet Fiskeri fra Ebeltoft gik Otto Jensen i Aaret 1927 over til Eksportørvirksomhed, og denne har han nu arbejdet op til en af de største i Byen. Han driver Handel, dels paa Hjemmemarkedet, især til danske Provinsbyer, og dels paa Tyskland, Sverige og Norge, hvortil der finder en ret udstrakt Eksport af Sild og Makrel Sted. Fisken opkøbes hos de omkringboende Fiskere, men iøvrigt har Jensen egen Kutter i Søen. En Del af Fisken gaar ogsaa videre til Auktioner rundt om i Landet.

Forretningen, der beskæftiger ialt 6 Mand, har egne Lokaler og Kontorbygning ved Ebeltoft Havn.

Eksportør Otto Jensen, der er født den 5. November

1885 i Storevorde, begyndte i sin Tid som Sømand, blev derefter Fisker og fra 1927 Eksportør. Han er Strandfoged og har i mange Aar været ansat i Vagervæsenet. I 8 Aar var han tillige Medlem af Ligningskommissionen.

VIBÆK SAVSKÆRERI,
EBELTOFT

Grundlæggeren og Indehaveren af Vibæk Savskæreri, Søren Havmøller, der er født den 1. Oktober 1887 i Draaby Sogn, er uddannet som Tømrer og begyndte efter at have deltaget i Kursus paa Vallekilde Højskoles Haandværkerafdeling i Aaret 1927 selvstændig Virksomhed med alm. Tømrerforretning. Søren Havmøller kastede sig især over Fremstilling af Sommerhuse, og han har af disse opført en Mængde langs Stranden fra Helgenæs til Ebeltoft. I 1929 oprettede han det nuværende Savskæreri til Opskæring af Bygningstømmer og Bearbejdning af Stoletræ. Denne Gren af Virksomheden blev hurtigt den største, og inden længe gik Havmøller over til udelukkende at drive Skæreriet med Opskæring af Planker og Forarbejdning af Stoletræ, saavel dampbøjet som lige. Virksomheden beskæftiger ialt 4 Mand. Salget foregaar til Møbelfabriker over hele Jylland.

HADSTEN BANK,
AKTIESELSKAB, HADSTEN

Hadsten Bank, Aktieselskab, der begyndte sin Virksomhed den 1. April 1908, har til Formaal »dels at frugtbargøre Kapitaler, dels ved at lette Pengeomsætningen at fremme Agerbrug, Handel, Industri og Haandværk«. Det var Sagfører Josef Degn, der i sin Tid fik Tanken om Oprettelsen af et Pengeinstitut i Hadsten. Han henvendte sig til en Række fremtrædende Mænd paa Egnen for at faa dem med i Sagen, og især udførte Gaardejer P. J. Pedersen, Galten, et stort forberedende Arbejde. I Udvalget, der arbejdede for Tankens Realisation, sad Dyrlæge Hørlyck, K. Amstrup, Karl Larsen, Broder Nissen, H. Christensen, H. E. Sørensen og Sagfører Degn. Man regnede med at starte med en Aktiekapital paa Kr. 50.000, og efter forskellige Vanskeligheder lykkedes det ogsaa at faa denne Sum fuldt indbetalt, hvorefter Banken begyndte sin Virksomhed. Den havde først til Huse i en Lejlighed hos Øltapper Mortensen, hvor nu Cyklehandler Pedersen har Forretning. Her residerede den til 1. Maj 1913.

Formand for det første Bankraad var Cand. Foghsgaard, og som dens første Direktør valgtes Sagfører Degn og Gaardejer J. Møller, Hadbjerg, der beklædte denne Post til 1. April 1933.

Skønt Grundlæggerne ikke havde nogen speciel bankmæssig Uddannelse, kom Bankens Virksomhed hurtigt til at hvile paa et solidt og fast Grundlag. Omsætningen var i fortsat Stigning, og i 1913 rundede man de første 10 Mill. Paa det Tidspunkt ønskede Banken større og bedre Lokaler at arbejde i, og samme Aar flyttede man til nye og tidssvarende Lokaler i Østergade. I 1917, under Verdenskrigen, hvis Virkninger ikke udeblev, rundede Indlaanskontoen den første Million, og Overskuddet var over 20.000 Kr. Samme Aar udvidede man Aktiekapitalen til 150.000 Kr. I 1923 døde Bankens Direktør, Sagfører Degn, der gennem de mange Aar ved sin vindende Personlighed havde skaffet Banken mange Kunder. Bankraadets Formand, Cand. Foghsgaard, valgtes samme Aar til Direktør og fungerede som saadan i 5 Aar, i en afgjort Opgangsperiode, hvor Bankens Omsætning steg indtil 1929 fra 55 Mill. til 66 Mill. Direktør Foghsgaard døde i Aaret 1928, hvorefter Bankraadet vedtog at ansætte en fuldt bankmæssig uddannet Mand som hans Efterfølger. Valget faldt paa daværende Leder af Aarhuus Privatbank, Trøjborg Afd., Steen Christensen, der ansattes den 10. Januar 1929 som adm. Direktør.

I 1930 blev Banken atter Genstand for en Ombygning og Modernisering, hvorved de nuværende smukke og stilfulde Lokaler skabtes.

Bankens Bestyrelse har i Øjeblikket følgende Sammensætning: Læge Johan Møller, R. af Dbg., Hadsten, Formand, Grd. Marius Christensen, Vitten, Næstformand, og Bogtrykker J. Nielsen, Hadsten.

HADSTEN OG OMEGNS ANDELS-SVINESLAGTERI,
HADSTEN

Dette Andelsforetagende stiftedes den 19. Juni 1911 paa Initiativ af en Række større Godsejere og Gaardmænd paa Egnen, der fandt Tiden moden til, at Hadsten og Opland fik sit eget Slagteri. Efter en Række forudgaaende Drøftelser, blev Tanken endelig ført ud i Praksis nævnte Dato, da man afholdt stiftende Generalforsamling, efter at der indtil videre var tegnet 10.000 Svin. Slagteriet, hvis Bygning man straks paabegyndte, er opført under Ledelse af Ingeniør Niels Vang, København, og er yderst hensigtsmæssigt indrettet. Formand for Slagteriets første Bestyrelse var Forpagter Ohm, der ogsaa var Medstifter sammen med bl. a. Godsejer Hagemann, som ogsaa fik Sæde i Bestyrelsen.



Direktør
Thorvald Rasch

Den 26. November 1912 begyndte Slagteriet sin Virksomhed. Det beskæftigede det første Aar 20 Personer, og der blev slagtet ca. 12.000 Svin. I Øjeblikket er Tallet for slagtede Svin ca. 50.000 aarligt, men man har dog været helt oppe paa 99.000 Stk. Svin. Herudover slagtes ca. 9000 Kalve og Kreaturer aarlig. I de forløbne Aar er Slagteriet blevet udvidet flere Gange, og det har optaget Fabrikation af Konserves. I 1920 oprettedes egen Destruktionsanstalt et Par Kilometer udenfor Byen. Beskæftigelsestallet er nu 45 Personer.

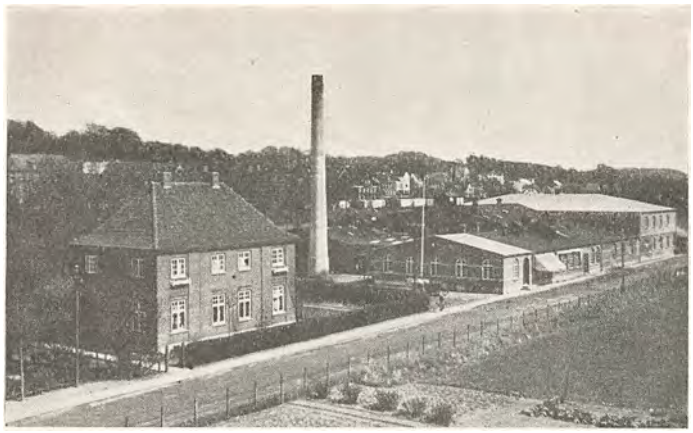

Den nuværende Direktør, Thorvald Rasch, der er født den 31. August 1878 i Seest ved Kolding, har fungeret som Slagteriets Leder siden Starten i 1912 og har beklædt denne Stilling med ubestridt Dygtighed. Direktøren har faaet en grundig handelsmæssig Uddannelse, saavel en gros som en detail, og har senere i ikke mindre end 12 Aar været knyttet til Esbjerg Aktie Svineslagteri som Bogholder. Det var fra Esbjerg, han i 1912 blev kaldt til Hadsten. Direktør Rasch er Medlem af Andels- og Privatslagteriernes Arbejdsgiverforening og varetager endvidere Hvervet som Formand for Foreningen af Direktører i danske Andelssvineslagterier.

Formand for Slagteriets nuværende Bestyrelse er Sognefoged E. Hansen i Lyngaa pr. Hadsten.

H. A. HANSEN, HADSTEN

Købmand H. A. Hansen startede sin nuværende ret omfattende Forretning i Aaret 1903. Han begyndte under ret beskedne Forhold i lejede Lokaler med 2 smaa Vinduer og havde i sin Hustru en god Støtte i Forretningen, i hvilken hun assisterede ham i de første Aar. Aar for Aar blev Forretningen imidlertid arbejdet i Vejret; i 1920 købte han Ejendommen, og den ene Udvidelse af de oprindelige Lokaliteter fulgte efter den anden. I Dag raader Forretningen over en halv Snes store Lokaler og har en Façade med 8 store Vinduer. Forretningen sammenfatter flere Specialafdelinger, bl. a. Kjoleafdeling, Dame- og Herrekonfektionsafdeling, Manufakturafdeling og Afdelinger for Sengeudstyr og Gulvtæpper. Den beskæftiger 7 Personer og forestaas af Købmand H. A. Hansen, der med Rette kan føle sig stolt over den smukke Fremgang, hans Forretning har haft i de forløbne Aar, en Kompliment til hans købmandsmæssige Dygtighed.

H. A. Hansen er født den 10. Juni 1877 i Bastrup og har lært hos A. Kralund i Kolding. Senere har han været ansat i saa kendte Forretninger som Crome & Goldschmidt, Odense, Max Hansen, Rudkøbing, og Martin Rasmussen i Aarhus.

I 1929 blev Indehaverens Søn, Hans R. Hansen, der er født den 4. December 1904, knyttet til Forretningen i Hadsten. Han er udlært ved Handelen og har bl. a. været hos Lyhne i Aarhus og hos Jens Kjeldsen i samme By.



1913



1903



1930

HADSTEN JERNVOGNFABRIK, HADSTEN

I Granslev ved Laurbjerg begyndte Fabrikant Mikkel Jensen Nielsen i Aaret 1902 den Virksomhed, der nu er kendt i store Kredse under ovennævnte Firmanavn. Han begyndte under ret primitive Forhold, men oparbejdede snart en ret god Forretning indenfor den Branche, han havde valgt. M. Nielsen er udlært som Vogn- og Beslagsmed i Randers, og i de første Aar

virkede han udelukkende som saadan. I 1914 flyttede han til Hadsten, hvor han opførte en mindre Værkstedsbygning og fortsatte paa samme Basis som i Granslev. Det varede dog ikke længe, før han begyndte at specialisere sig om Fabrikation af Jernvogne og Trillebøre. Det var Aar, hvor Virksomheden udvidede sig stærkt og gentagne Gange blev udvidet. Trillebøre og Jern-Transportvogne, der hovedsagelig sælges til Landmænd og Mejerier, samt løse Hjul til Trillebøre er nu Fabrikens Hovedfabrikation. Der fremstilles aarligt ca. 4000 Trillebøre og ca. 3000 løse Hjul til samme og hertil kommer Vogne af andre Typer.

Fabriken i Hadsten er udstyret med en Række moderne Specialmaskiner, hvoraf flere er udført af Indehaveren. Virksomheden er saaledes paa alle Omraader i Kontakt med Udviklingen.

Fabrikant M. Nielsen er født i Laurbjerg den 14. Oktober 1878.



HADSTEN CEMENTSTENSFABRIKER,
HADSTEN

Denne Virksomhed grundlagdes i Aaret 1908 som Aktieselskab med den nuværende Indehaver, Fabrikant Chr. Andersen, som Direktør. Han fungerede som saadan indtil 1923, da Aktieselskabet opløstes og Firmaet overgik paa private Hænder, idet Chr. Andersen overtog det for egen Regning. Starten i 1908 var yderst beskeden. Fabriken beskæftigede dengang kun 2 Mand. Nu er Tallet 7, men hertil kommer, at man raader over et tip-top moderne Maskinanlæg, der naturligvis overflødiggør en Del Haandkraft, men sætter Virksomheden i Stand til at fremstille alt indenfor Cementvarebranchen. Fabrikens Kundekreds findes overalt i Oplandet, især blandt Murermestre, der har lært at anerkende Fabrikens Produkter.



Harry Andersen

Fabrikant Chr. Andersen, der for øvrigt ogsaa driver en Del Entreprenørvirksomhed, er født den 25. August 1876 i Thyregod. Han kom ud at tjene som Tjenestekarl i en tidlig Alder, kom derefter, efter at have aftjent sin Værnepligt, i Arbejde paa Svanholms Cementvarefabrik i Vejle, hvor han blev i 8 Aar. Derfra rejste han til Hadsten, og tog her Initiativet til den nuværende Fabriks Oprettelse. Chr. Andersen er en kendt Profil i Hadsten, hvor han nu i saa mange Aar har haft sin Virksomhed, og ogsaa hans Medborgere har vidst at benytte hans Dygtighed i det offentliges Tjeneste. Han var saaledes en Tid lang Medlem af Sogneraadet. I Øjeblikket indtager han en Del betroede Tillidshverv, han er bl. a. i Bestyrelsen for Hadsten Borger- og Grundejerforening, for Hadsten Sparekasse, for Hadsten Afholdshotel og flere endnu, Hverv, som Andersen rygter med usvækket Interesse og stor Dygtighed. I sin Tid var han ogsaa med i det Udvalg, der forestod Opførelsen af Hadsten Kirke.

Indehaverens Søn, Harry Andersen, er knyttet til Fabriken, hvor han forestaar den daglige Ledelse som Formand. Han er Faderens højre Haand og har faaet en alsidig Uddannelse i sit Fag.

HADSTEN BØRSTE-, PENSEL- OG GADEKOSTEFABRIK,
HADSTEN

Under meget beskedne Forhold og uden fremmed Hjælp grundede Fabrikant O. Bentzen omkring 1891 den nuværende omfattende Virksomhed i Hadsten. Han fremstillede nærmest de første Børstevarer som en Art Husflid, og gik selv rundt i Omegnen og falbød de færdige Produkter. Han arbejdede paa dette Grundlag i mange Aar, indtil 1907, da denne Husflid havde faaet et saadant Omfang og saa stor en Kundekreds, at han kunde opføre en Bygning, hvori han i 1911 installerede den første Maskine. Dermed var det første Skridt taget til Overgang til maskinel Drift, og lidt efter lidt fik man flere og flere Maskiner, i Dag har man en halv Snes Stykker, samtidig med, at man gik bort fra det oprindelige Haandarbejde. I Øjeblikket beskæftiger Fabriken 30 Personer, og dens Produkter sælges over hele Landet til Grossister og Isenkræmmere.

Grundlæggeren, Fabrikant Ole Bentzen, der har ikke mindre end 4 Sønner ansat i Virksomheden, er født i Galten den 15. Oktober 1865. Han har efter endt Uddannelse i Faget rejst og arbejdet en Del i Udlandet.

HADSTEN KORN- OG FODERSTOF-FORRETNING
v. A. GADEBERG, HADSTEN

Firmaet grundlagdes den 15. November 1886 af Købmand P. Petersen, der begyndte med Købmandshandel, som han drev sideløbende med Bryggerivirksomhed. Han gik imidlertid i de følgende Aar mere

og mere over til Handel med Grovvarer, og til sidst var denne Afdeling blevet saa stor, at han i 1906 udskilte den som selvstændig Forretning med Svigersønnen, Købmand H. E. Sørensen, som Leder, mens Kolonialforretningen blev overdraget til Købmand Holm Petersen. Sørensen drev Forretningen til 1925, hvorefter han bortforpagtede Lager og Lokaler til Hadsten Korn- og Foderstofforretning A/S, der ved den Lejlighed saa Lyset med nuværende Indehaver Andreas Gadeberg som Leder. Fra 1. Januar 1935 har Andreas Gadeberg overtaget Firmaet som Eneindehaver. Foruden Korn og Foderstoffer omfatter Virksomheden nu ogsaa Kul og Kokes samt Salg af Bygningsartikler. Kunderne findes dels i Byen og dels i det store Opland.

Købmand A. Gadeberg, der er født i Vejle den 3. Februar 1896, har faaet en overordentlig grundig handelsmæssig Uddannelse, som han senere har suppleret under Ophold i Udlandet, bl. a. i Tyskland og Amerika.

P. O. SØRENSEN, KØBMAND, HADSTEN

I Aaret 1886 grundlagde Brygger P. Pedersen ovennævnte Forretning i Hadsten som blandet Land-



Grundlæggeren, afdøde Brygger P. Pedersen



Afd. Købmand H. E. Sørensen

købmandshandel. Den blev drevet som saadan indtil 1906, da Grundlæggeren afgik ved Døden. Forretningen blev efter hans Død delt i 2 Afdelinger: Grovvareafdelingen, der blev i Familiens Eje og overtoges af Brygger Pedersens Svigersøn, Købmand H. E. Sørensen, mens Købmandsforretningen, Kolonialafdelingen, overtoges af Købmand Holm Pedersen, der forestod den indtil 1933, da den atter kom i Familiens Eje, idet Købmand H. E. Sørensens Søn da overtog den. Til Grovvareafdelingen hørte ogsaa Driften af Bryggeriet, som H. E. Sørensen drev, indtil det blev nedlagt i Aaret 1916, samt et større Landbrug. Den nuværende Indehaver, P. O. Sørensen, har ikke alene fortsat den gamle Forretning i Traditionens Aand, men



Købmand P. O. Sørensen



ogsaa tilført den friskt Blod. Han foretog saaledes i 1927 en større Ombygning, hvorved Forretningen fik sit nuværende moderne Præg. Den beskæftiger op til 6 Personer og omfatter Kolonial og Isenkram.

Selve Omsætningen har Aar for Aar markeret en stigende Kurve, og man har en stor, solid Kundekreds, der gennem Aarene trofast har foretaget deres Indkøb i det gamle Firma.

Købmand P. O. Sørensen er født i Hadsten den 15. Juli 1908. Efter at have taget Realeksamen, kom han i Købmandslære hos Oscar Bruun & Co. i Skanderborg. Derefter var han 2 Aar paa Niels Brocks Handelsskole i København, og endelig, før han overtog Forretningen for egen Regning, et Aarstid i Amerika.

A. CHR. JENSEN, HADSTEN

Købmand A. Chr. Jensens Manufakturhandel og Kjolefabrik i Hadsten er oprettet for en Aarrække siden, men først efter den nuværende Indehavers Overtagelse af Virksomheden i 1917, kom der for Alvor Fart i den. De oprindelige Bygninger lod han underkaste en fuldstændig Ombygning. Forretningen drives med Handel en gros og en detail, idet den tidligere Manufakturhandel er blevet tilknyttet en Kjolefabrik, hvor der beskæftiges ikke mindre end et halvt Hundrede Personer. Den færdige Konfektion forhandles til Manufakturhandlere over hele Landet. Siden Overtagelsen er Firmaets Omsætning steget til det dobbelte.

Købmand A. Chr. Jensen er født den 4. April 1892 i Rolsø Sogn og er handelsuddannet. Han er Medlem af Bankraadet i Hadsten Bank.

N. MIKKELSEN, HADSTEN

Niels Mikkelsens Maskinsnedkeri og Tømmerhandel grundlagdes i Aaret 1886 af den nuværende Indehaver, der begyndte unde rmeget smaa Forhold i sin Tid med Tømrer- og Snedkervirksomhed. Allerede Aaret efter Starten havde han imidlertid over 15 Mand i Arbejde, og han arbejdede nu Virksomheden gradvis fremad.

Paa et senere Tidspunkt gik man over til udstrakt Anvendelse af Maskiner, og samtidig reduceredes Beskæftigelsestallet naturligvis en Del. I Øjeblikket har Mikkelsen 5 Mand i Arbejde. Virksomheden drives baade som Maskinsnedkeri og Tømmerhandel. Der udføres væsentligt Bygningsarbejde, og ikke faa af de større Ejendomme i Hadsten er opført af Indehaveren. Denne, der er født den 28. Juli 1862 i Dølby i Salling, er udlært i Tømrer- og Snedkerfaget, og har to Sønner og en Sønnesøn, der har valgt samme Fag og nu virker hos Niels Mikkelsen. Han er Vurderingsmand for Jydsk Grundejerkreditforening i Herning, Repræsentant for den gensidige Landbosygeforening og i Bestyrelsen for Hadsten Sparekasse. Desuden beklæder han en Række mindre Tillidshverv.

A/S HADSTEN TØMMERHANDEL,
HADSTEN

Dette Firma startedes som Aktieselskab i Aaret 1927 med en Kapital paa Kr. 25.000 og med Direktør Aage Skov som Leder. Selve Tømmerhandelens Grundlæggelse gaar længere tilbage, idet den oprettedes som Afdeling under en gammel Købmandsforretning. Denne solgte den imidlertid fra i 1927, hvorefter den blev overtaget af Aktieselskabet, under hvis Ledelse den har været i fortsat Fremgang. I 1928 udvidede man ogsaa Virksomheden til at omfatte Savværk, hvor der installeredes alle moderne Maskiner. Firmaet beskæftiger 6 Personer, og dets Kundekreds strækker sig over hele Oplandet. Der drives foruden Tømmerhandel ogsaa Handel med Morsø Støbegods, Tagpap, Cement og Bygningsartikler.

Direktør Aage Skov, der er født i Oddesund den 13. September 1901, har faaet sin Uddannelse hos Skov og Søn i Struer. Han har senere opholdt sig en kort Tid i Sverige og Finland.

ØDUM TEGLVÆRK
PR. HADSTEN

Det nuværende Ødum Teglværk opførtes omkring 1900 af Teglværksejer Thomsen, der lod bygge en Ringovn med 16 Kamre, hvert paa 5000 Stens Kapacitet. Han solgte i 1917 Værket til Teglværksejer Hvid, der i 1933 videresolgte det til de nuværende 2 Indehavere, Hagedorn og Hansen, der har bragt den samlede Produktion op paa ca. 1½ Mill. Sten om Aaret samt ca. 200.000 Drænrør i Dimensioner fra 2″—6″. Værket beskæftiger ialt 12 Personer og har en ret stor Kundekreds i Omegnen. Indehaverne, Marius Hansen og Vilhelm Hagedorn, er født henholdsvis den 7. Juni 1894 i Dreslette og den 1. Januar 1888 i Esbjerg. De er begge udlærte indenfor Teglværksindustrien og har arbejdet forskellige Steder her i Landet.

ADOLPH NIELSEN,
KRANSEFABRIK, ALLINGAABRO

Fabrikant Adolph Nielsen, der er født i Allingaabro den 12. Marts 1875, begyndte sin Virksomhed i Allingaabro i Aaret 1898.

Fabrikens Speciale er Fremstilling af kunstige Blomster og Kranse, hvoraf man i Aarenes Løb har opnaaet et endog meget stort Salg Landet over, og samtidig drives Eksport, bl. a. til Færøerne.

Der beskæftiges 7—8 Personer.

A/S FOLKEBANKEN FOR ROUGSØ OG SØNDERHALD HERRED,
ALLINGAABRO

Folkebanken grundlagdes i September 1906 af en Kreds af Omegnens Beboere med Sagfører Boldsen, Randers, som primus motor. Aktiekapitalen blev paa Kr. 82.000, og Bankens første Formand blev Gaardejer Anders Glavind, Tausing, mens Direktørposten første Gang beklædtes af fhv. Købmand H. P. Nielsen, Auning, der for øvrigt var en af Medstifterne. Banken fik Hovedsæde i Auning med en Filial i Allingaabro. I 1917 udvidedes Aktiekapitalen til Kr. 125.000 og to Aar senere til Kr. 200.000.

Bankens nuværende Direktør, Søren Christian Sørensen, der er født den 2. Juni 1877 i V. Alling, kom i Bankens Tjeneste i 1907 som Bogholder. I 1917 udnævntes han til Meddirektør, og i 1924 blev han Enedirektør.

Formand for Bankens Bestyrelse er i Øjeblikket Sogneraadsformand Kr. Nielsen, V. Alling.

Bankens Kontor i Auning ledes nu af Bankfuldmægtig L. C. Ringsholt.

ANTON NIELSENS MASKINFABRIK,
ALLINGAABRO

Fabriken grundlagdes af den nuværende Indehavers Fader, afd. Maskinfabrikant Anton Nielsen, i Aaret 1878 i lejede Lokaler, der laa i Nærheden af den nuværende Fabrik. Anton Nielsen begyndte i et Træskur at fabrikere Hestegange, Tærskeværker, Hakkelsesmaskiner m. m. indenfor Landbrugsmaskinbranchen. Ejendommen, hvor Fabriken derefter fik til Huse, erhvervedes i 1880. Her havde den imidlertid kun til Huse i et kort Spand af Tid, hvorefter selve Fabriken blev flyttet til en specielt opført Værkstedsbygning. Denne er i Aarenes Løb Gang paa Gang blevet udvidet og moderniseret, Grundlæggeren drev den efterhaanden omfattende Bedrift til 1921, da hans Søn, Maskinfabrikant Peter Bay-Nielsen, overtog den og fortsatte Produktionen efter de samme Linier som i Faderens Tid. I flere Aar fremstillede man dog udelukkende Petroleumsmotoren »Jyden«, der fik en enestaaende Udbredelse indenfor dansk Landbrug. Efter Krigen optog man igen Fabrikation af mindre Landbrugsmaskiner, og nu drives desuden Handel med alle Arter af

disse, ligesom man udfører Installation af Vandanlæg, Centralvarme, Sanitet m. m. og Opførelse af Savværker. Virksomheden beskæftiger ialt ca. 15 Personer.

Fabrikant Peter Bay-Nielsen, der er født i Allingaabro den 29. Marts 1891, har faaet sin første Uddannelse hos Faderen og har senere arbejdet i forskellige Virksomheder indenfor samme Branche. Han har bestaaet Konstruktøreksamen fra Københavns Maskin-Konstruktørskole i 1912, derefter var han indtil 1916 hos Th. B. Thrige i Odense, hvorfra han kom til det kendte Københavnerfirma F. L. Schmidt & Co. Først da vendte han tilbage til Allingaabro og gik ind i Faderens Virksomhed.

Fabrikanten har i 7 Aar været Formand for Allingaabro Haandværkerforening.

MASKINFABRIKEN »HEKLA«, ALLINGAABRO

Fabrikant Johannes Bech, der grundlagde »Hekla« i Aaret 1915 som almindelig Grovsmedeforretning i Gjesing og hovedsagelig fabrikerede Vognaksler til »en gros« Salg havde da bag sig en særdeles grundig og



omfattende haandværksmæssig Uddannelse. Efter at have udstaaet sin Læretid som Grovsmed, arbejdede han 1 Aar paa Maskinfabriken »Frem«, Børkop St., og dernæst hos Thomas B. Thrige og Dansk Akkumulator- & Elektromotorfabrik, Odense, i 2 Aar som Reparatør og Montør af Elektromotorer og Dynamoer. Derefter blev han Montør af Skibsmotorer for H. Hein & Sønner, Randers, og i Bergen. I Gjesing arbejdede han som selvstændig indtil 1918, da han købte Ejendom i Allingaabro og begyndte Maskinfabrik. Han begyndte bl. a. Fremstilling af Ukrudtsharver, Radrensere m. m., og drev denne Virksomhed til 1932, da han flyttede Fabriken til den nedlagte Kartoffelmelsfabriks Bygninger. Samtidig udvidede han Virkefeltet, idet han optog Reparation af Elektromotorer og Indbygning af Kuglelejer i ældre Motorer med Glidelejer. Arbejdsprogrammet er yderligere udvidet i de senere Aar og omfatter nu Fabrikation af bl. a. Spaansugeanlæg, Støvsugeanlæg, Limborde og Limkogere for Damp, Special-Pudsemaskine for svejfede Ben, Rundsave og Installation af Centralvarme- og Tørrestueanlæg.

Særlig kendt er Fabriken blevet gennem Fabrikation af Brændeovnen »Bekkasinen«, der er godkendt og anerkendt efter indgaaende Prøve paa Teknologisk Institut. Denne Ovn er installeret en Mængde Steder rundt om i Landet, hovedsagelig paa større Gaarde, hvor den fuldstændig erstatter Centralvarme. Ogsaa i Udlandet har dette Fabrikat vundet Indpas, idet man har eksporteret ikke saa faa Ovne til Irland og Sverige. Bekkasinovnen fremstilles ogsaa som Kyllingemoder.

Fabrikant Johannes Bech, der tæller en Række danske Savværker og Møbelfabriker blandt sine Kunder, har ved et effektivt personligt Arbejde selv oparbejdet sin Virksomhed, der er i god og fortsat Vækst.

R. P. OLSEN, MASKINFABRIK, ALLINGAABRO

Fabriken grundlagdes i Aaret 1891 under meget primitive Forhold som almindelig Grovsmedie. Som saadan blev den drevet til 1898, da man udvidede Værkstedspladsen og samtidig optog Handel med Landbrugsmaskiner. Senere begyndte man selv at fabrikere mindre Landbrugsmaskiner som Tærkeværker, Hestegange m. m., og fra 1904 endvidere Fremstilling af Vindmotorer, hvoraf der i Løbet af faa Aar udgik en Mængde fra Fabriken. I 1912 fortrængtes alle de oprindelige Fabrikata af Petroleumsmotoren »Dania«, som man begyndte at fabrikere, og som der blev saa stor en Efterspørgsel efter, at man for at tilfredsstille denne maatte gaa helt over til denne ny Gren af Fabrikens Virkefelt. Det var imidlertid kun en Overgang. I Krigsaarene fabrikerede man med Sans for det aktuelle Tørveæltemaskiner, og man beskæftigede da helt op til 80 Mand. Efter Krigen lagde man Produktionen an paa Fremstilling af mindre Dele, f. Eks. Redskaber til Slagterier samt Masseproduktion af Artikler til Centralvarmeanlæg og en Del mindre Støbejernsvarer, og paa dette Basis drives Fabriken, der beskæftiger ca. 20 Mand, nu.

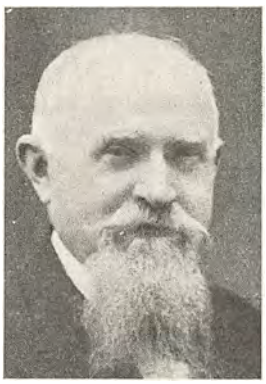

Fabrikant R. P. Olsen

Grundlæggeren, Fabrikant Rasmus Peter Olsen, der er født den 8. April 1866 paa Sejrø, er uddannet som Grovsmed. Han er Medlem af Menighedsraadet i Allingaabro. Den daglige Ledelse af Fabriken har han ikke stort med at gøre mere, eftersom den i 1928 blev



overdraget til Sønnen, Ole Henrik Olsen, der er født den 14. Marts 1898 i Nørager, hvor Faderen havde sin første Virksomhed. O. H. Olsen har lært hos Faderen og er udgaaet som Ingeniør fra Odense Teknikum. I 1928 kaldtes han hjem for som Driftsleder at varetage Arbejdet.

TH. LARSEN, KØBMAND,
ALLINGAABRO

Denne gamle Købmandsforretning er grundlagt af afdøde Købmænd P. F. Gøtzsche og P. P. Hjersing af Randers i Aaret 1865. I Aaret 1867 ansattes den nuværende Indehavers Fader, afdøde Købmand C. Larsen, som Kommis i Forretningen. Aaret efter blev han Forretningens Bestyrer, 1889 optoges han som Medindehaver i Firmaet, og i 1901 overtog han den som Eneindehaver.

I 1907 afgik C. Larsen ved Døden, og Enken fortsatte Forretningen med den nuværende Indehaver, Købmand Th. Larsen, som Bestyrer indtil 1909, da Th. Larsen overtog den for egen Regning og siden har drevet den i de gamle Traditioner.

Oprindelig omfattede Forretningen alt indenfor Kolonial, Korn, Foderstoffer, Trælast og Bygningsartikler. Kolonialforretningen er imidlertid bortforpagtet, saaledes at Firmaet nu udelukkende driver Handel med Grovvarer, heri indbefattet Foderstoffer og Trælast. Der beskæftiges 6 Personer.

Købmand Th. Larsen er født i Allingaabro den 6. Maj 1874.

AUNING MØBEL- & MADRASFABRIK,
AUNING

Firmaet grundlagdes af Indehaveren, Fabrikant N. Chr. Jensen, den 1. November 1901. Oprindelig startedes som almindelig Tømrer- og Snedkerforretning, og som saadan drev man det til 1914, da der paabegyndtes Fabrikation af Madrasser, Sy- og Tobaksborde.

Fabrikationen voksede Aar for Aar, hvilket bevirkede stadige Udvidelser. I 1931 nedbrændte Fabriksbygningerne, men opførtes samme Aar i større Stil et Stykke uden for Byen.



Fabrikens Grundareal er ca. 4 Tdr. Land, hvorpaa foruden selve Fabriksbygningen ogsaa er opført et moderne Savskæreri, hvor alle Fabrikens Træsorter opskæres.

Fabriken, der er Skandinaviens største i Branchen, fabrikerer nu alt i Møbler, Senge og Madrasser, som ved egne Rejsende afsættes over hele Landet. Der beskæftiges 100—120 Personer.

Fabrikant N. Chr. Jensen er født i Vindum den 22. Juli 1874. Fabrikanten er Medstifter af Auning Borger- og Haandværkerforening og har forhen siddet som Foreningens Formand.

PINDSTRUP MOSEBRUG, SAVVÆRK & EMBALLAGEFABRIK,
PINDSTRUP

Denne omfattende og betydende Virksomhed, der i Aarenes Løb har haft saa stor Betydning for Beboerne i Pindstrup og Omegn, grundlagdes i Aaret 1905 af den nuværende Indehaver, Direktør Johs. F. la Cour, der begyndte med at fabrikere Tørv og Tørvestrøelse, som han



solgte en gros. For at undgaa Udgifter til Emballage til Strøelsen, oprettede man eget Savskæreri, hvor man opskar det nødvendige Materiale, og paa Grundlag af denne beskedne Begyndelse oparbejdedes Værket saa stærkt, at man i 1908 maatte installere nye og fuldt ud moderne Maskiner, samtidig med at man gik over til rationel Drift og begyndte at handle med Tømmer. Senere anskaffedes Maskiner til Fremstilling af Træuld, der nu blev en meget vigtig Produktionsartikel. I 1912 udvidede man Kraftanlægget for anden Gang, men derefter kom Krigen og afbrød denne Gren af Virksomheden. Man kastede sig i Stedet over Mosebruget og Tørvefabrikationen, som nu atter var aktuel. I 1917 overgik Virksomheden til Aktieselskab, uden at Driften derfor blev forandret. Kort efter udvidede man Mosebruget i stor Maalestok, og Bedriften tog et stort Opsving. I 1931 led man Ildsvaade, og i Forbindelse med den i samme Aar stærkt hærgende Lande-

krise, saa Selskabet sig nødsaget til at træde i Likvidation. Direktør la Cour overtog ved den Lejlighed hele Anlægget, ialt ca. 1200 Tdr. Land, med Tørve- og Tørvestrøelsesfabriker, Savværk og Emballagefabrik, adskillige Landejendomme og Arbejderboliger til 50—60 Familier. Træindustrien er herefter atter blevet udvidet og omfatter nu Fabrikation af Kasse- og Finéremballage, Drittelstave, Træuld, Optændingsbrænde, Bygningstømmer og Brædder. Under Firmanavnet Dansk Finér og Kasseinfabrik har man endvidere optaget Fremstilling af Kassein samt Koldlim til Træindustrien. Disse Artikler afsættes især til Limfabriker og Grossister Landet over. Endvidere bør det nævnes, at man lader fremstille en speciel Tørveildtænder »Fut«, som der har vist sig stor Interesse for.

Siden 1919 har Virksomheden, der beskæftiger ca. 100 Mand om Vinteren og op til 300 om Sommeren, været den største indenfor sin Branche her i Landet.

Den daglige Ledelse forestaas af Direktør Johs. F. la Cour, der er født i Skærsø den 21. Juni 1880. Han var oprindelig Landmand, men gik senere over til nuværende Virksomhed, hvor han takket være sit Initiativ og sin utrættede Virkelyst har gjort sig saa smukt gældende.

A. VINTHER MADSEN,
RØNDE

Det er en efterhaanden ret omfattende Virksomhed, som Entreprenør Anders Vinther Madsen, der er født den 14. Juni 1907 i Rønde, nu driver i sin Fødeby. Den grundlagdes i Aaret 1920 af Faderen, Chr. Madsen, som almindelig Vognmandsforretning, idet han aabnede den første Rute Aarhus-Rønde med Bil. Senere anskaffedes Person- og Lastvogne til Kørsel. I 1927 overtog Entreprenør Vinther Madsen Forretningen, som han straks udvidede med et Reparationsværksted for Automobiler samt Entreprenørvirksomhed, bl. a. omfattende Vej- og Mergelarbejde. Han har saaledes arbejdet for Hørning Mergelselskab og for Stat og Kommune. I Øjeblikket har Vinther Madsen en af de største Vognmandsforretninger i Jylland. Hans Biler besøger daglig en Række Byer i Hovedlandet under Fragtkørsel, og han har hver Dag en Vogn fra Viborg til København via Hundested. Virksomheden disponerer over 14 Lastbiler fra 3 til 10 Tons, desuden haves flere store Flytteomnibusser og specielle Vogne til Tømmertransport, og man beskæftiger fra 15 til 30 Personer i det daglige Arbejde.

RØNDE MASKINSNEDKERI,
RØNDE

Fabrikant Søren Rasmussen, der har grundlagt Rønde Møbelfabrik i 1918, er født i Nørager den 25. Marts 1892.

Søren Rasmussen har faaet en grundig Uddannelse som Møbel- og Bygningssnedker og har, forinden han etablerede sig som selvstændig, arbejdet som Svend hos forskellige anerkendte Mestre.

Starten i 1918 foregik under ret beskedne Forhold; der raadedes dengang kun over et mindre Værksted, som Rasmussen selv havde opført. I Aarenes Løb er der stadig foretaget Udvidelser, der er anlagt egne Tørrestuer, Møbelværksteder m. m., og nye moderne Maskiner er installeret. Fabriken, der beskæftiger 9 Personer, fremstiller alt i Soveværelser, Vinduer, Døre og Lister, som gennem egne Rejsende finder god Afsætning Landet over.

HOULBJERG SAVVÆRK
v. H. CHRISTENSEN,
HOULBJERG PR. LAURBJERG

Grundlæggeren af den nu saa omfattende Virksomhed, Savværksejer H. Christensen, er født i Tødsø paa Mors den 4. November 1871. Han har aftjent sin Værnepligt ved Garden, er udlært som Tømrer, og har frekventeret Haandværker- og Teknisk Skole.



Savværksejer H. Christensen

Med et vaagent Øje for Fremtidsmuligheder tiltrak Frijsenborg Skove sig meget stærkt hans Opmærksomhed. 1897 erhvervede han sig et Stykke Jord i Houlbjerg og opførte her en Vindmotor som Kraftkilde for sit første Savværk. Fra de første Aars primitive Arbejdsforhold arbejdede han sig ved stor Sparsommelighed frem, saaledes at der 4—5 Aar efter kunde installeres Petroleumsmotor som Hjælpekraft, og i 1906 maatte Vindmotoren og Petroleumsmotoren vige for et Dampanlæg, og endelig maatte det første Dampanlæg i 1913 udskiftes med en endnu større Dampkraft. Christensen staar i Dag som Indehaver af et større landskendt Savværk og en Emballagefabrik, der giver Arbejde til 30 Personer. Han har dog ikke slaaet sig til Ro hermed, men opførte, i Bevidsthed om, at Savværket var i god Gænge, yderligere et Anlæg, nemlig Bøstrup Træuldfabrik, og installerede her 8





tip-top moderne Træuldmaskiner, der drives med en 120 HK. Dieselmotor. Produktionen er ca. 1½ Mill. Kilo aarlig, eller med andre Ord 300 Vognladninger. Christensen, der i Løbet af 38 Aar er naaet saa vidt, har helt og holdent helliget sig de Virksomheder, som han selv har skabt ved stor Sparsommelighed og utrættelig Flid.

AAGE SØRENSEN,
KØBMAND, LAURBJERG

Vincens Sørensen grundlagde i Aaret 1906 en blandet Landkøbmandshandel i Laurbjerg. Forretningen førte alt indenfor Kolonial, Isenkram, Støbegods, Trælast, Brændsel og Foderstoffer og arbejdedes Aar for Aar frem til at være en af Egnens mest betydende Forretninger.



Købmand Aage Sørensen

I 1933 foretoges en Deling af Forretningen, idet Sønnen Aage Sørensen overtog den egentlige Købmandshandel samt Korn- og Foderstoffer og Gødning, medens Vincens Sørensen selv beholdt Støbegods og Bygningsmaterialer. Aage Sørensen har siden drevet Forretningen i de gamle Spor, og han har formaaet at beholde den gamle Kundekreds og samtidig forøget den i Forvejen store Omsætning.

Købmand Aage Sørensen er født i Kongstrup pr. Laurbjerg den 17. Januar 1905, han fik sin første Uddannelse i den Forretning, han nu er Indehaver af, og senere paa den jyske Handelshøjskole, som han frekventerede et halvt Aar. Købmand Aage Sørensen har tidligere været Formand for Laurbjerg Idrætsforening og er for Tiden Bestyrelsesmedlem i Sønderjydsk Forening samt Kasserer i Laurbjerg Borger- og Haandværkerforening.

OMMESTRUP TEGLVÆRK
PR. MØRKE

Ommestrup Teglværk grundlagdes omkring 1879 af afd. Gaardejer P. Laursen, der opførte en alm. Højovn. I 1892 overtoges Værket af den nuværende Indehavers Fader, Teglværksejer P. M. Skriver, der straks efter Overtagelsen satte alt ind paa at modernisere og udvide Virksomheden, samtidig med at han førte Driften ind i en mere rationel Gænge. Han lod den nuværende Ringovn, der har 16 Kamre à 7000 Stens Kapacitet, opføre i 1900. P. M. Skriver forestod selv Teglværkets Drift indtil sin Død i Aaret 1925, hvorefter hans Søn, Vilhelm Skriver traadte til og nu siden har staaet i Spidsen for det daglige Arbejde.

Til Teglværket, der beskæftiger op til 26 Mand, hører 70 Tdr. Land med Blaa- og Rødler. Der fremstilles saavel maskin- som haandstrøgne Sten samt Drænrør indtil 6", og den aarlige Kapacitet andrager ca. 3 Mill.

Som Teglmester har i de sidste 42 Aar fungeret den nuværende Mester Villadsen.

Teglværksejer Vilhelm Skriver, der er født i Ommestrup den 3. Maj 1897, har faaet sin fagmæssige Uddannelse paa Faderens Teglværk, hvor han dog hovedsagelig beskæftigede sig med den merkantile Side af Bedriften.

A/S MØRKE MØBELSNEDKERI,
MØRKE

I 1932 dannedes A/S Mørke Møbelsnedkeri, idet Aktieselskabet overtog Resterne af et tidligere Møbelfirma.

Fabrikens Specialer er Fremstilling af Spisestuer og Herreværelser i hele Sæt, og disse finder god Afsætning blandt Møbelhandlerne Landet over. Siden 1932 har Fabrikens Trivsel været tilfredsstillende, man arbejdede dengang med 10 Mand, medens der nu beskæftiges 15—18 Mand.

Fabriken ledes af Driftsleder P. C. Mikkelsen, som har været Leder siden Starten. Driftsleder Mikkelsen er født den 28. December 1887, han er udlært i Faget og har i ca. 5 Aar arbejdet ved Faget i U. S. A.

P. BASSE JØRGENSENS TEGLVÆRK,
OMMESTRUP PR. MØRKE

Teglværket opførtes i Aaret 1898 paa Slægtsgaardens Grund, idet man da opførte en alm. Højovn og begyndte at brænde. Grundlæggeren var P. Basse Jørgensen, den nuværende Indehavers Fader, der drev Værket under ret primitive Forhold indtil 1908, da han lod det fuldstændig ombygge og modernisere. Der installeredes nye Maskiner og opførtes en 16-Kamret Ringovn. I 1923 overtog den nuværende Indehaver, Frederik Basse Jørgensen, Bedriften. I de første Aar fremstillede man udelukkende Sten, men senere optog man ogsaa Fabrikation af Drænrør og Tagsten. Produktionen ligger paa godt 2½ Mill. om Aaret. Til Værket hører ca. 25 Tdr. Land med rødt og gult Ler. Der beskæftiges i den daglige Virksomhed 25 Mand og alle Maskiner har siden 1924 været drevet ved elektrisk Kraft.

CHR. PEDERSEN,
SMEDEMESTER, KNEBEL

Smedemester Christian Pedersen, der er født den 11. November 1882 i Tillerup pr. Knebel, begyndte selvstændig Virksomhed i Aaret 1906 i Landborup pr. Knebel som Maskinsmed. To Aar senere flyttede han til Knebel By og beskæftigede sig nu foruden med Smede- og Maskinarbejde ogsaa med Fabrikation af Tærskeværker, Hakkelsesmaskiner samt Petroleumsmotorer til Landbrug saavel som til Fiskeribrug. I 1911 havde Virksomheden et saadant Omfang, at der maatte udvides betydeligt, hvorfor Pedersen lod bygge den nuværende Værkstedsbygning. Virkefeltet udvidedes i 1917 med et Auto-Reparationsværksted og i 1925 oprettedes Butik i Ejendommen for Salg af Gummi m. m. Det nuværende store Autoværksted opførtes i 1932.



Smedemester
Chr. Pedersen

I 1928 henlagde man en offentlig Brandstation til Virksomheden, og dennes Ledelse har Chr. Pedersen siden forestaaet. Fem Aar senere oprettedes forøvrigt i Knebel en lokal Station under Falcks Redningskorps med Kranvogn, Autohjælp og Dyreredning. Denne Station staar ogsaa under Pedersens Ledelse.

Smedemester Christian Pedersen har saaledes skabt en Virksomhed, han har al mulig Grund til at være stolt af. Han har selv taget effektiv Del i Arbejdet og med vaagen Sans for det aktuelle sat ind paa flere Omraader, hvor der var Fortjenstmuligheder for den rette Mand. Pedersen, der i 12 Aar har været Medlem af Bestyrelsen for Smedemesterforeningen for Randers Omegn, har en Tid lang været Værkfører paa Løgten Maskinfabrik og har gennemgaaet Kursus paa Teknologisk Institut.

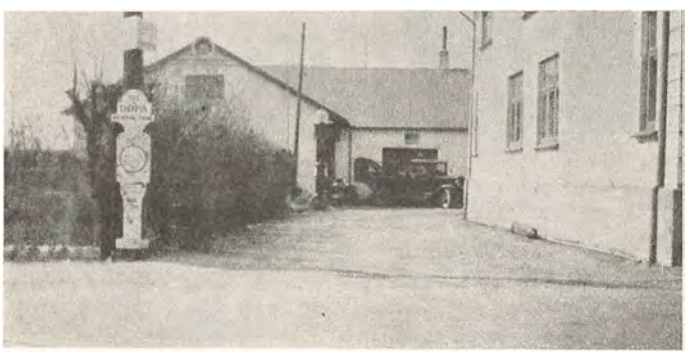

TH. DANIELSEN,
SNEDKERMESTER, KOLIND

Snedkermester Thorvald Danielsen, der er født i Fjellerup den 15. April 1904 og er uddannet som Bygnings- og Møbelsnedker samt Tømrer og bl. a. har frekventeret Haandværkerafdelingen paa Haslev Højskole, nedsatte sig som selvstændig i Kolind i Aaret 1928. Han disponerede ved Starten kun over de mest nødvendige Maskiner og et begrænset Værkstedsareal, men udvidede ret hurtigt og kunde i 1932 leje et Butiks- og Udstillingslokale. Salget forøgedes støt og jævnt i Aarene efter Starten, og Danielsen, der i de første Aar havde arbejdet uden nogen nævneværdig Kapital og som ene Mand paa Værkstedet, saa sig i 1934 i Stand til at købe den nuværende Ejendom, hvor han lod indrette en i alle Henseender moderne Butik og et Værksted, der var indrettet paa tilsvarende Maade. Foruden Møbelarbejde, især Butiks- og Kontorinventar, driver Danielsen, der beskæftiger 5 Mand, ogsaa en Del Bygningssnedkeri.



FAARUP TEGLVÆRK,
FAARUP

Faarup Teglværk, der i Aaret 1870 blev opført som Højovn-Teglværk, blev af afdøde Teglværksejer Rostborg drevet indtil Aaret 1903. I faa Aar ejedes det af Teglværksejer Niels Jacobsen, som i 1903 solgte det til den nuværende Indehaver, N. A. Ladefoged.

1907 nedreves den gamle Højovn, som blev erstattet med en moderne Ringovn paa 16 Kamre og med en Kapacitet paa 6000 Sten i hvert Kammer. Forskellige andre Udvidelser og Forbedringer har i Aarenes Løb fundet Sted, saaledes at Værket, der nu beskæftiger 25—30 Personer, staar fuldt paa Højde med Tidens Udvikling. Værkets Produktion er paa ca. 2 Millioner Sten.

Teglværksejer Niels Andersen Ladefoged, der er født den 23. December 1859, har i en Aarrække været Medlem af Bestyrelsen for jydske Teglværker.

BRUUN'S LIGKISTEFABRIK,
FAARUP

Denne Virksomhed grundlagdes i Aaret 1930 af den nuværende Indehaver, Fabrikant Einar Bruun. Han begyndte som alm. Maskinsnedker og opførte først senere det nuværende Værksted, hvor han lod installere en Række moderne Maskiner. Efter kort Tids Forløb gik han over til at fremstille Ligkister en gros, og

Fabriken blev nu hurtigt kendt ud over det ganske Land, hvor man har faste Aftagere og Forhandlere. Der fremstilles Ligkister i alle Sorter. Indehaveren, der beskæftiger 5 Mand, besøger selv Kunderne, og siden Starten er Omsætningen steget saa meget, at man i 1932 maatte udvide Lokalerne til det dobbelte.

Fabrikant Einar Bruun, der er født den 15. Januar 1899 i Læsten pr. Faarup, er uddannet som Maskinsnedker. Han rejste senere til Amerika, hvor han arbejdede paa Faget, gennemgik 1 Semester paa Hadsten Haandværkerhøjskole og var derefter i 6 Aar Værkfører hos Snedkermester Mogensen i Faarup, hvorefter han grundlagde sin egen Virksomhed her.

HORNSLET MØBELFABRIK A/S,
HORNSLET

Blandt de større Virksomheder indenfor Møbelindustrien i Nordjylland hører Hornslet Møbelfabrik. Den grundlagdes for en Aarrække siden i Hornslet, men standsede Driften i 1934, hvorefter Ejendommen og de installerede Maskiner overtoges af et Aktieselskab med Købmand S. Frandsen, Hornslet, som Formand. Fabriken kom atter i Gang og man satte straks fuld Damp paa. Under Direktør Orla Bank Jørgensens dygtige Ledelse er det gaaet stærkt fremad, og man er nu oppe paa et Beskæftigelsestal paa ca. 80 Mand. Der fabrikeres alle Arter af Møbler i hele Sæt, og de færdige Møbler sælges gennem egne Repræsentanter og gennem Forhandlere over det ganske Land. Siden Aktieselskabets Overtagelse har man ladet foretage flere Nyinstallationer og Udvidelser, saaledes at Virksomheden nu paa alle Felter er fuldt konkurrencedygtig.

Direktør Orla Bank Jørgensen er født i København den 2. August 1907. Han er uddannet i Branchen og har en Tid arbejdet i Tyskland. Før han kom til Hornslet, var han Værkfører ved Fa. Møbeleksporten i Nykøbing F.

LINDUM SKOVS SAVVÆRK
PR. ONSILD

Denne Virksomhed grundlagdes i Aaret 1902 af Savværksejer Nils Havlrik Sørensen, der laante Driftskapital paa Godset Tjele og startede et alm. Savværk med Opskæring af dansk Træ. Han ledede Savværket i 10 Aar, hvorefter det var paa forskellige Hænder i de følgende Aar. I 1916 købte den nuværende Indehaver Bedriften, og med ham kom der frisk Initiativ ind i den. Han installerede først og fremmest et kraftigt Dampmaskineanlæg og begyndte i det hele taget en mere rationel Drift. Nu beskæftiger Forretningen ialt 5 Personer, men i Sommermaanederne er Tallet oppe paa 10 Mand. Der opskæres udelukkende Træ til Bygningstømmer, som sælges direkte til Forbrugerne fra Værket.

Savværksejer Jens Hermansen, der allerede kan notere saa smukke Resultater i Løbet af de Aar, han har forestaaet Værkets Drift, er født i Hvidding den 5. August 1887.

A. BILDE & SØNNER,
MØBELFABRIK, VOLDBY

Allerede i Aaret 1850 begyndte de nuværende Indehaveres Bedstefader, Tømrer og Snedker Søren Sørensen, som selvstændig i Voldby, hvor han nedsatte sig i sit Fag og i Aarenes Løb var med til Opførelsen af en Mængde Bygninger i Byen og Oplandet. Han begyndte som ene Mand paa Værkstedet og forarbejdede alt ved Haandkraft. Først i 1893, da hans Søn, Anders Bilde, overtog Virksomheden, gik man over til mere moderne Midler, idet der bl. a. installeredes flere tidssvarende Maskiner for Maskinsnedkeri. I de følgende Aar havde A. Bilde store Arbejder for en Del af Omegnens Kommuner, for hvem han f. Eks. opførte flere Skoler. I 1926 forlod han Bygningssnedkeriet og lagde hele Virksomheden an paa Møbelfabrikation. Der fremstilles nu Spisestuer i Eg- og Nøddetræ, saavel bonede som polerede. Salget finder hovedsagelig Sted i Jylland.


Møbelfabrikant A. Bilde

Møbelfabrikant Anders Bilde, der er født den 10. April 1864 i Voldby og fik sin Uddannedse hos Faderen, var i ca. 6 Aar Medlem af Sogneraadet. Han arbejdede med stor Dygtighed sin Forretning frem, og da han i 1935 lod Ledelsen af den overgaa til sine 2 Sønner, Vilhelm og Helge Bilde, var den i ualmindelig god Gænge.


Møbelfabrikant Vilh. Bilde


Møbelfabrikant Helge Bilde

De to Indehavere, Vilhelm Bilde, der er født i Voldby den 23. Juli 1901, og Helge Bilde, der er født i Voldby den 22. December 1904, har begge faaet deres haandværksmæssige Uddannelse hos Faderen og har faaet supplerende Uddannelse under fleraarige Ophold paa Teknisk Skole i Grenaa og for Vilh. Bildes Vedkommende paa Teknologisk Institut.

Grundlæggeren har været Vurderingsmand i den alm. Brandforsikring i over 30 Aar, deraf de sidste 6 Aar som Formand.

AARHUS

Aarhus er den jydske Hovedstad — Jyllands største Købstad.

At der har boet Mennesker paa det nuværende Aarhus Grund i den ældre Stenalder, da en Fjord skar sig ca. 12 km ind gennem Aarhusdalen, viser et Bopladsfund, som blev gjort 1871, da man anlagde Filtre til Vandværket i Mølleengen, der blev bl. a. fremdraget en Hjortetaksøkse, et Flintbor, nogle Flækkeblokke og en Del Flækker og Spaaner.

Fra Broncealderen stammer Røverhøjen i Havreballe Skov, i hvis Bund der var Levninger af en Egekiste fra 1400—1200 f. Kr., mens der højere oppe laa en aflang Stenkiste fra ca. 800. Da Grunden blev udgravet til Aarhus Teater, blev der i Maj 1898 helt nede ved den faste Havbund under et næsten 4 m dybt Kulturlag fundet sammen med andre Genstande, et sjældent Pragtstykke; et forgyldt Broncebeslag til et Drikkehorn prydet med 6 Fugle i den fra den store Jellingsten kendte irsk-nordiske Stil (10. Aarh.). Ikke meget yngre er de 5 i Aarhus fundne Runesten, der nu er opstillede i Aarhus Museum.

Paa den Tid, da Runestenene blev rejst, maa der indenfor Aamundingen have ligget en lille By; thi ifl. Roskildekrøniken byggede Kong Frode den tredie Kirke i Danmark i Aarhus til Ære for den hellige Trefoldighed paa Ærkebiskop Unni af Bremens Tid (916—36).

I Begyndelsen af det 12. Aarh. blev der bygget en lille Domkirke af Sten indviet til Skt. Nicolaus, omkring hvilken den ældste Middelalders lille Køb ing har ligget.

Da Skt. Klemens Domkirke paa Valdemar Sejrs Tid blev bygget ude ved Stranden Ø. for denne Køb ing, rejste der sig efterhaanden omkring denne Kirke en helt ny Bydel, hvis Plan maaske skyldes dennes første Bygherre, Peder Vognsen.

Byen voksede med Bispedømmet, den fik et Raadhus, og dens ældste Privilegier blev udstedet af Christoffer af Bayern 2. Juli 1441. Rettighederne blev ofte senere bekræftet og udvidet. En Hovedaarsag til Byens Fremgang i Slutningen af Middelalderen var Bispedømmets stærke Vækst under en Række fremragende Mænds Ledelse.

Trods Brande og andre Ulykker var Aarhus dog med i det økonomiske Opsving i den 2. Halvdel af 16. og Begyndelsen af 17. Aarh.

Handelen paa Udlandet gav Udbytte, og velstaaende Købmænd kunde bygge rummelige Renæssance-Bindingsværksgaarde, der maa have givet Byen, hvor saa mange af de middelalderlige Bygninger var gaaet til Grunde, et moderne Præg paa Chr. IV.s Tid.

Chr. IV.s Interesse for Oprettelse af industrielle Virksomheder naaede ogsaa til Aarhus. 1614 fik Klokkeren ved Domkirken Tilladelse til at oprette et Trykkeri og 1635 til at anlægge en Papirmølle.

Enevældens første Aarhundrede var en trang Tid for Byen, den mistede næsten hele sit gamle Selvstyre. Ved Købstadsprivilegiernes Bekræftelse 1661 blev den stillet direkte under Kronen, der øvede Tilsyn gennem Stiftamtmanden, og ved Forordningen 1682 blev Magistratsmedlemmers Tal indskrænket.

Aarhus fik — men i beskedent Maal — Del i det store Handelsopsving i Slutningen af 18. Aarh. Der kom Velstand til Byen, der kan spores bl. a. i et lille Antal smukke, grundmurede Huse, der ragede højt op over det daværende Aarhus' øvrige Købmandsgaarde.

Efter Krigens Ophør 1814 kom trange Aar; men i Trediverne begyndte den Opgangstid, som siden er fortsat.

Det, der i første Række har bidraget til Byens stærke Vækst, er Jernbaneanlæggene, der har udvidet Byens Opland, og de nye Havneanlæg, der har muliggjort en udvidet Besejling med større Skibe. Det har skabt forøgede Vækstbetingelser for den allerede forud livlige Handel.

Et Vidnesbyrd om, at man i Aarhus kan løse sine Opgaver, var Landsudstillingen i 1909 og det nyopførte Aarhus Universitet. Byen har herved, som paa mange andre Maader forstaaet at hævde sin Stilling som »Jyllands Hovedstad«.

Indbyggerantallet er 81.279.

BRYGGERIET CERES

Bryggeriet Ceres blev grundlagt i 1856 af et Konsortium, der bestod af Købmand og Brændevinsbrænder M. C. Lottrup, Apoteker N. S. Aagaard og Apoteker Knud Reddelien; men allerede Aaret efter afstodes Virksomheden til det ene af Konsortiets Medlemmer, M. C. Lottrup. Bryggeriet blev anlagt paa den Banke udenfor Vesterbro, hvor det endnu ligger, nemlig hvor Landevejene til Silkeborg og Viborg skilles. Rimeligvis blev den forholdsvis høje Beliggenhed valgt, for at der kunde graves Kældere ned i Bankens Indre. Bryggeriet bestod, til at begynde med, af to parallelt løbende Bygninger, hvoraf den største endnu staar tilbage, dog forhøjet med en Etage. Bryggeriet begyndte, trods sine efter den Tids Forhold ret anselige Bygninger, som en meget beskeden Virksomhed. Om indlagt Dampkraft var der ikke Tale; alt var beregnet paa Haandkraft. Der bryggedes ikke saa nær hver Dag, og Bryggene var i de første Aar ganske smaa; man kan af Skattelisten i 1862 se, at Ceres endnu ikke paa dette Tidspunkt var nogen overvældende Indtægtskilde, idet Ejeren, M. C. Lottrup, kun stod opført som Nr. 38 blandt Skatteyderne. I 1866 opførtes Hovedbygningen i sin første Skikkelse. Det var Murermester R. Petersen, der havde Opførelsen i Entreprise, og han knyttede til sin Tale ved Rejsegildet det Ønske, at Bygherren, den dygtige og driftige Mand, hvem Bryggeriet særlig skyldte sin Tilværelse, endnu maatte forundes mange og lykkelige Leveaar. Dette velmente Ønske skulde dog ikke gaa i Opfyldelse. Allerede 3 Aar efter følte M. C. Lottrup sig saa svag, at han fandt det paakrævet at kalde sin Svigersøn, L. Chr. Meulengracht, hjem fra London, og ved Udgangen af det følgende Aar (1870) døde han.

Meulengracht overtog Bryggeriet den 1. Januar 1871, og han viste straks fra Begyndelsen, at det var hans faste Beslutning, at Ceres skulde bringes op til at blive en Virksomhed af stort Format. Med dette for Øje tog han Videnskabens og den praktiske Tekniks nyeste Fremskridt i sin Tjeneste, ligesom han sørgede for til enhver Tid at have indsigtsfulde og dygtige Medarbejdere. Der gik derfor ikke mange Aar, før Ceres kunde betegnes som en Mønstervirksomhed, baade hvad Indretning og Produktion angik, og da han i 1898 afstod Bryggeriet, kunde det med Rette siges, at der næppe var nogen Stor-Virksomhed herhjemme, hvor der var en saadan Harmoni mellem Chef og Arbejdere som paa Ceres.

I Oktober 1898 indgik Bryggeriet Ceres som et Led i Østjydske Bryggerier A/S, og Bryggeriets Historie som selvstændig Virksomhed var dermed afsluttet. I dets senere Historie maa Ceres derfor behandles som Led af dette Selskab, for hvis Bestaaen og Fremgang det som Selskabets største Bryggeri selvfølgelig maatte komme til at spille Hovedrollen.

Østjydske Bryggerier A/S, der kom til at omfatte følgende Bryggerier: »Ceres« i Aarhus, »Horsens Bajersk- og Hvidtøl Bryggeri« i Horsens, Bryggeriet »Vejle« i Vejle og Bryggeriet »Fredericia« i Fredericia, startedes med en Aktiekapital paa 1,900,000 Kr. (1. Januar 1920 udvidet til 3,000,000 Kr.). Den administrerende Direktør for Aktieselskabet blev Oscar Møller, der var Indehaver af denne ansvarsfulde Stilling i 27 Aar.

Det nye Selskab gik straks i Gang med at bygge videre paa Meulengrachts Værk, og allerede Aaret efter Overtagelsen toges der fat paa Modernisering og Udvidelser af Bryggeriets Lagerkældere og paa Indlægning af stort, nyt Køleanlæg. Netop som alt saaledes syntes at tegne mest straalende, viste de første Skyer sig paa Selskabets Himmel, idet der den 23. Marts 1899 indbødes til Aktietegning i A/S De forenede Bryggerier i Aarhus, hvilket resulterede i Oprettelsen af Bryggeriet »Trøjborg«. Man mente, at der var Plads til et nyt Bryggeri i Aarhus, men det blev en regulær Fejltagelse, og Ceres fik Lov at bøde sin Andel. I 1905 købte Østjydske Bryggerier A/S Bryggeriet til Nedlæggelse, og Aktieselskabet slap ikke fra Realisationen uden betydeligt Tab, som dog langtfra kunde maale sig med de Tab, Trøjborg Bryggeri havde paaført Ceres gennem den skrappe Konkurrence, der fandt Sted mens Trøjborg var i Drift. Der fulgte derefter nogle trange Aar, men Selskabets Bestræbelser for at holde Ceres som Mønsterbryggeri lykkedes fuldt ud. Malteriet var nyt, Bryghuset fuldstændig moderniseret, og et stort, nyt Køleanlæg var installeret. I Ceres' Lagerkældere fandtes da 800 Lagerfade, hvoraf en Del var Nordens største, idet de hver især rummede 20,000 Halvflasker Øl. — Den 21. December 1906 holdt Ceres 50 Aars Jubilæum i al Stilhed, og med samme Aars Udgang traadte Grosserer Otto Langballe, der havde afløst Bankdirektør Raffenberg som Bestyrelsens Formand, ud af Bestyrelsen. I hans Sted indtraadte Forretningsfører paa Ceres, Severin Lottrup. Grosserer Otto Lassen blev Bestyrelsens Formand. Otto Lassen, der i 1931 kunde fejre 25 Aars Jubilæum som Bestyrelsesformand i Ceres, har gennem de mange Aar udført et stort og betydningsfuldt Arbejde i Selskabets Tjeneste.

Efter Aaret 1909, da Ceres deltog i den store Landsudstilling i Aarhus med en smuk og anselig Montre, fik især »Loven om Beværtning og Gæstgiveri samt Handel med stærke Drikke« stor Betydning for Bryggeriet, der i høj Grad fik de mange Kronedstemninger og Nægtelse af Bevilling til Baierskølsalg at føle. Ogsaa Aarhus Garnisonens delvise Overflytning til Sjælland betød en mærkbar Kalamitet for Ceres. I 1914 fik Bryggeriet Prædikat som »Leverandør til Det kongelige danske Hof«, en Bevaagenhed, man følte som en stor Ære og som en kraftig Spore til stadig at holde Kvaliteten paa højeste Niveau. Samme Aar fik Bryggeriet nyt Kedelanlæg, og 1915 ombyggedes Dampanlægget.

Verdenskrigen 1914—18 skabte som naturligt var en urolig Tid for samtlige Landets Bryggerier, ogsaa for Ceres. Alt var usikkert. Snart arbejdede man Dag og Nat paa Grund af stigende Behov efter Øl, — snart gik Bryggerierne for halv Kraft, fordi man manglede de fornødne Produkter til Fremstillingen, men trods alt var det ingen daarlig Periode for Virksomheden. Der var naturligvis ikke Tale om Udvidelser og Nyanlæg i Krigsaarene, men i 1921 installeredes nyt Inventar i Bryghuset, hvorved Kapaciteten forøgedes betydeligt. I 1923 fik Bryggerierne igen Lov til at brygge svært Øl, det saakaldte »Luksusøl«, der imidlertid var

beskattet saa højt, at det aldrig mere blev stærkt efterspurgt af Forbrugerne.

Aaret 1924 — Strejkeaaret, hvor Ceres laa stille i 4 Uger — gjorde sig bemærket ved, at Aftapperiet blev forsynet med nye, moderne Maskiner med meget bebetydelig Præstationsevne. Samtidig begyndte man at udskifte Lagerkældrenes gamle Træfade med Aluminium-Tanks. 1. April 1925 overtog Bryggeriet selv Øllets Distribution i Byen og nærmeste Omegn, ved hvilken Lejlighed man solgte de sidste store, smukke Bryggerheste og gik fuldstændig over til kun at bruge Biler.

1. Oktober 1925 fratraadte Direktør Møller sin Stilling, og hans Efterfølger blev den hidtidige Underdirektør Viggo Bie, der er født i Hobro 1867 og blev cand. pharm. 1890. 1. November 1891 fik han Ansættelse som Assistent paa Ceres og er i de forløbne Aar gennem Graderne Brygmester og Underdirektør avanceret op til sin nuværende fremtrædende Stilling som Aktieselskabets administrerende Direktør. Samtidig rykkede Forretningsfører C. P. N. Nørgaard op til Underdirektør og cand. pharm. Johs. Høyrup op til 1. Brygmester. Begge d'Herrer havde i en længere Aarrække været knyttet til Ceres.

I 1926 anlagde og startede Ceres en Mineralvandsfabrik, hvis Produktion hurtigt opnaaede et saa godt Renommé, at Fabriken efter faa Aars Forløb stod som den største Mineralvandsfabrik i Jylland. Fabriken drives som en særlig Virksomhed med eget Personale og egne Salgsbiler.

I de senere Aar er der, bortset fra Indretningen af Mineralvandsfabriken, ikke foretaget andre Udvidelser eller Nyanlæg paa Ceres end en fortsat og nu snart tilendebragt Indlæggelse af Aluminiumtanks i Lagerkældrene i Stedet for Trælagerfade, forøvrigt en meget omfattende og bekostelig Historie. Men naturligvis er et Bryggeri et meget kompliceret Anlæg, og der sker stadig indenfor Virksomheden Fornyelser og Udvidelser, saaledes at Ceres til enhver Tid er fuldt moderne indrettet og paa ethvert Punkt kan være blandt de bedste Virksomheder indenfor baade den inden- og udenlandske Bryggeriindustri. Flid, Energi, økonomisk Offervilje, videnskabelig Forsken, teknisk Snille og praktisk Erfaring er de Grundpiller, hvorpaa Ceres er bygget op, og som tilsammen danner den Grundvold, hvorpaa Bryggeriet staar i Dag, og hvorpaa det skal føres videre i de kommende Tider.

C. LANGBALLE & SØN

Firmaet grundlagdes den 1. Maj 1834 af C. Langballe og A. C. I. Leth. Aarhus var dengang en lille By med ca. 7000 Indbyggere. De to driftige Kompagnon'er disponerede heldigt, da de af Langballes tidligere Chef, Købmand Lewerkhuusen, lejede den Ejendom ved Vesterport, som dengang laa ude ved Bygrænsen, og hvoraf der endnu ved Vesterbros Torv ses enkelte Dele i den Karré, hvis øvrige Areal nu optages af Fællesforeningen for Danmarks Brugsforeninger. Ejendommen bestod af flere Dele. De gamle Aarsopgørelser nævner baade Butik, Salthus, Jernhus, Brændevinshus, det nye Pakhus og Halvtaget. Lokaliteternes Navne har dog næppe ganske dækket over Indholdet, thi Brændevinspakhuset rummede baade Jerngryder, Allun, Bergfisk og meget andet. Alle disse Varer giver et Begreb om en lille Del af de Genstande, som Købmandsforretningen rummede i enkelte af disse Bygninger. De to unge Forretningsmænd havde begyndt deres Virksomhed med et lyst Arbejdsmod og en Tillid til Fremtiden, og de blev heller ikke skuffet, thi Handelen gik godt, de kunde endog tænke paa at købe de Bygninger, hvor de hidtil kun havde siddet til Leje, og i 1837 kunde de virkeliggøre deres Planer om at købe Gaarden. Aaret efter blev igen et Mærkeaar i Firmaets Historie, thi i dette Aar ophævedes Kompagniskabet mellem C. Langballe og A. C. I. Leth. C. Langballe var nu Forretningens eneste Indehaver, men denne Virksomhed, som i sig selv var ret omfattende, var alligevel for lille for hans Virkelyst, og i 1840 købte han et Tegl- og Kalkbrænderi, som laa ganske tæt ved Købmandsgaarden. For at sikre sig den sagkyndige Hjælp, som Teglværkets Drift krævede, indgik C. Langballe i 1842 et Interessentskab med Teglbrænder F. C. Petersen, og Samarbejdet varede til 1861, da den sidstnævnte udtraadte. C. Langballes Hovedinteresse kom nu til at ligge her, desuden lovede de gode Konjunkturer en lønnende Afsætning af Bygningsmaterialer, og da den gamle altomfattende Købmandshandel var begyndt at overleve sig selv, grundet paa at Specialisering blev Tidens Løsen, blev den udlejet i Slutningen af 1850. C. Langballe kastede sig desuden over en ny Industrigren, idet han i 1851 grundlagde et Saltværk i Aarhus. Af andre Foretagender, som C. Langballe deltog i under disse lykkelige Arbejdsaar, skal nævnes Grundfør Mølle, som han senere overlod til sin yngste Søn, Poul Langballe. Foruden disse mange Foretagender, der alle ifølge deres Natur var henlagt til den faste Jord, drev Langballe ogsaa en efter Datidens Forhold ret omfattende Rederivirksomhed. Det var udelukkende Sejlskibe, man var engageret i som Medindehavere, og Rederivirksomheden kan nærmest betegnes som en kortere Epoke i Firmaets Annaler, selv om ogsaa den vidner om C. Langballes Energi og Virkelyst. Efter 1870 var Kalk- og Teglværket som tidligere Rygraden og den bærende Pille i Firmaet.

I 1884 kunde C. Langballe fejre Forretningens 50-Aars Bestaaen, og han kunde da se tilbage paa en Række Aar, gennem hvilke han ved aldrig usvækket Interesse og ukuelig Arbejdsiver havde ført Virksomheden frem til dens da saa smukke Position. Aaret efter dette begivenhedsrige Jubilæum afgik Stifteren ved Døden, den 4. September 1885, hvorefter Forretningen overgik til hans Søn, Otto Langballe, der allerede paa et tidligere Tidspunkt var indtraadt i Firmaet.

Otto Langballes Indtrædelse betød paa flere Omraader frisk Blod i den gamle Forretning. Han byggede om, og han moderniserede og udvidede i Tiaaret fra 1870—80. Ligesom sin Fader samlede Otto Langballe sin Hovedinteresse om Kalk- og Teglværket, men iøvrigt varetog han alle Grene af Virksomheden med stor Dygtighed, og under hans Regime, der varede til hans Død den 30. September 1910, fortsatte Udviklingen efter de samme Linier. Inden sin Død havde han optaget sin Søn, H. A. Langballe, i Forretningen, som

denne derefter overtog. H. A. Langballe har faaet sin Uddannelse hos Joh. Baune & Co. og har været paa Aarhus Oliefabrik i et Par Aar. Derefter opholdt han sig i nogle Aar i Udlandet, bl. a. i Tyskland, England og Frankrig. Han vendte hjem med nye Impulser, som han med stor Forstaaelse tillempede den Traditionens Aand, der hersker i den gamle Forretning.

I 1911 blev Kontoret flyttet fra Vesterport, hvor man havde resideret lige fra Aaret 1834, til Kalkværket, Spanien 63, hvor det nu har til Huse.

I Aarenes Løb har man tillige optaget Forhandling af indenlandske og udenlandske Bygningsmaterialer som Cement, Tagpap, ildfaste Materialer, Vægfliser, Gulvfliser etc. Teglværket nedlagde man i Aaret 1917, og Mørtelfabriken flyttedes i 1927 til Havnepladsen, og endelig blev der ved Kalkværket opført en ny Kontorbygning i 1931.

LEONARD ABEL,
KGL. HOF BLOMSTERHANDLER

Forretningen er grundlagt i Frederiksgade den 7. September 1878, senere blev den flyttet til Guldsmedgade og har siden 1928 haft til Huse paa Store Torv 15.

Forretningen hører til Landets største og fornemste indenfor Branchen, og Indehaveren fik i Aaret 1914 tildelt Prædikat som kgl. Hof Blomsterhandler. Beskæftigelsesgraden er noget variabel, men normalt beskæftiges 22 Personer. Indehaveren, Leonard Abel, er født i Aarhus den 3. August 1888. Han har faaet en grundig Uddannelse i Branchen og har bl. a. haft Ansættelse i København, Berlin, Baden og Zürich.

AKTIESELSKABET
J. C. FILTENBORG

Et over hele Skandinavien kendt en gros Firma, J. C. Filtenborg, Aktieselskab, startedes den 3. Juli 1855.

Firmaets Oprettelse fandt Sted under meget beskedne Former. Det var J. C. Filtenborg, Urmager fra Nykøbing Mors, som i 1855 flyttede til Aarhus, hvor han den 3. Juli samme Aar aabnede en Detailforretning med Ure paa Hjørnet af Tangen og Guldsmedgade. Senere henflyttedes Forretningen til Immervad 3.

Allerede her begyndte J. C. Filtenborg at handle en gros fra sin Detailforretning. Han tog Ure og Urdele hjem, som han væsentlig solgte til Kollegaer i Byen. Efterhaanden tog en gros Handelen saa stort et Opsving, at Filtenborg besluttede at afhænde Detailforretningen og udelukkende helligede sig en gros Virksomheden, der flyttedes til Hjørnet af Fiskergade og Frederiksgade.

Omkring 1880 flyttedes Forretningen endnu engang, nemlig til Fredensgade 22. Et Aars Tid senere tog J. C. Filtenborg Ophold i København. Han vedblev dog at være Firmaets Indehaver og stod en Tid lang stadig som dets Leder. Senere blev den daglige Administration overtaget af hans to Medarbejdere Christian Filtenborg og J. V. Schmidt. Virksomheden var i støt og jævn Fremgang, og efterhaanden blev Forholdene i Fredensgade 22 for smaa. 1888 flyttedes Firmaet derfor til dets nuværende Domicil i Ryesgade, hvor man paa Hjørnet af Ryesgade og Sønderallé lod opføre en efter Datidens Forhold stor og moderne Forretningsbygning. Firmaet tog Stuetagen i Besiddelse, medens Lokalerne i de øvrige Etager lejedes ud til andre.

Først omkring 1930 forandredes denne Tingenes Tilstand, idet man af praktiske Hensyn flyttede til bedre og for en gros Forretningen mere tidssvarende indrettede Lokaler paa 1. Sal.

Allerede i Begyndelsen af Firserne udvidedes Firmaet Filtenborg, idet man overtog det gamle Urfirma Valdemar Holst, København, der siden har virket som Filial af Hovedfirmaet i Aarhus. Hensigten med denne Overtagelse var at udvide den københavnske og sjællandske Forretning samt Virksomheden i Sverrig og Norge.

Da Firmaets Grundlægger, J. C. Filtenborg, døde i 1891, fortsattes Forretningen med Enken, Nevøen Chr. Filtenborg, samt J. V. Schmidt som Indehavere. Forholdsvis faa Aar efter døde Enkefru Filtenborg og senere Grosserer J. V. Schmidt, hvorefter Chr. Filtenborg blev Eneindehaver af det store Firma.

I 1909 udnævntes Chr. Filtenborg til Etatsraad som Tak og Paaskønnelse for hans Indsats ved Gennemførelsen af Landsudstillingen i Aarhus 1909.

I Begyndelsen af 1920 overgik Forretningen til Aktieselskab med Familien som Hovedaktionærer og med 2 af Afdødes Brødre, Grosserer Henrik Filtenborg, København, og Fabrikant N. Filtenborg, København, samt Overretssagfører Andreas Christensen, Aarhus, som Bestyrelse. N. Filtenborg er Bestyrelsens Formand og tillige Direktør.

Ogsaa som Aktieselskab har Firmaet Filtenborg arbejdet sig støt og sikkert frem, saaledes at det stadig staar som et af Skandinaviens førende en gros Firmaer indenfor Branchen. Der beskæftiges ca. 50 Mennesker indenfor Virksomheden.

Firmaets Grundprincipper, som netop er at bevare Kundernes Tillid, har givet sig smukke Udslag, idet der i Kundekredsen findes mange, som har bevaret Forbindelsen gennem 25—50 Aar, og andre enkelte, hvis Navne i samtlige 80 Aar har figureret i Firmaets Bøger.

Firmaet staar i livlig Rapport til sin udstrakte Kundekreds i Danmark, Norge og Sverrig, dels gennem sine 8 Rejsende og dels gennem den daglige store Indgang af skriftlige Ordrer fra Kunderne, som beviser disses Tillid til det for sine gode Traditioner bekendte Firma J. C. Filtenborg, Aktieselskab.

MAMMENS ÆSKEFABRIK A/S

Handelens og Industriens rivende Udvikling i de sidste 50 Aar har bevirket, at der er skabt flere helt nye Brancher; man kan saaledes godt tale om en Emballagebranche. Mens man i forrige Aarhundrede i Almindelighed fik en Vare leveret indpakket i en Avis

eller i bedste Fald i et Stykke Karduspapir, betragtes det nu som en Selvfølge, at en Mængde Varer leveres i fikse og hensigtsmæssige Æsker. En af de Virksomheder, som har været med til at bære denne Udvikling frem, er Mammens Æskefabrik A/S i Aarhus, hvis Fabrikata ikke alene er velkendt over hele Danmark, men ogsaa langt ud over vort Lands Grænser.

Virksomheden er grundlagt af afdøde Fabrikant Mammen i 1908 og havde da til Huse i Willemoesgade i Aarhus. Der beskæftigedes ca. 30 Personer, og Fabriken var særlig indstillet paa Fremstilling af Margarineæsker, en Specialitet, som Fabrikant Mammen var den første, der optog, og i flere Aar var Firmaet Leverandør til samtlige danske Margarinefabriker. Efterhaanden som Virksomheden voksede, blev Pladsforholdene i Willemoesgade for smaa, og i 1917 opførtes den første Fabriksbygning paa Trøjborg, men ogsaa her har betydelige Udvidelser været nødvendige, saaledes i 1924 og 1933, da der er opført store Tilbygninger. I 1926 optog Mammens Æskefabrik, som den første i Danmark, Fabrikation af Isbægre, en Artikel, som Firmaet har haft megen Glæde af, saaledes at der nu i Sæsonen beskæftiges 50—65 Personer alene ved dette specielle Arbejde, foruden de 110—120 Personer, Fabriken nu har konstant Beskæftigelse til. Særlig kendt er Fabrikens »Funkis«-Bægre, der eksporteres til en Række Lande og er patenteret over hele Verden, men iøvrigt fremstilles der Æsker i alle Størrelser og til alle Formaal. Desuden hører til Virksomheden et stort Bogtrykkeri, og nogle af Landets dygtigste og mest kendte Bogtrykkere har faaet deres Uddannelse i Mammens Bogtrykkeri.

I 1931 oprettede Firmaet eget Salgskontor i København.

Siden Fabrikant Mammens Død har Virksomheden været ledet af Fru B. Mammen, der forøvrigt har deltaget i Ledelsen lige siden Starten, og af Sønnen Knud Mammen.

Fabrikant Mammen, der døde i August 1933, var født i Hammel den 3. April 1859. Han var oplært i Bogtrykkerbranchen og var en meget kendt og anset Bogtrykker, ligesom han bl. a. var Medstifter af De forenede Bogtrykkerier.

Sønnen, Fabrikant Knud Mammen, er født i Aarhus den 17. August 1900. Efter at have taget Studentereksamen fra Aarhus Katedralskole har han faaet sin faglige Uddannelse i Leipzig og Flensborg, indtil han i 1923 indtraadte i Faderens Virksomhed.

A/S HANS SCHOURUP

Denne landskendte Virksomhed, der hører til de største Handelsselskaber i Isenkram-Branchen i Danmark, grundlagdes i Aaret 1870 af Hans Schourup, der begyndte med en alm. Detailhandel med Isenkramvarer. Han drev den paa dette Grundlag indtil 1889, da den driftige og initiativrige Mand udvidede sin Forretning til ogsaa at omfatte en gros Salg. Denne kunde i de følgende Aar notere en fortsat stigende Omsætning og arbejdede sig støt og roligt frem blandt de førende Firmaer indenfor Branchen i den jyske Hovedstad, en Udvikling, der ogsaa satte synlige Spor



Lagerbygningen ved Frue Kirkeplads

paa anden Maade, idet Firmaet bl. a. i Aarene 1880 og 1889 fik udvidet Lokalerne ret betydeligt. I 1902 sammensluttedes Firmaet med Jyllands Staal- og Maskinforretning og overgik ved samme Lejlighed til Aktieselskab under Firmanavnet: A/S Hans Schourup og Jyllands Staal- og Maskinforretning. I 1906 byggede Firmaet Ejendommen Vestergade 8 samt den imponerende Lagerbygning ud mod Frue Kirkeplads, der i 1920 udvidedes i sin nuværende Skikkelse.

Aktiekapitalen, der ved Starten var paa Kr. 250.000, udvidedes Gang paa Gang i de følgende Aar og andrager nu Kr. 1.000.000. Den 1. Januar 1935 overtog Aktieselskabet det kendte gamle Aarhus Firma M. Nielsen, Isenkram en gros, paa Volden, som nu er indgaaet som Led i den øvrige Virksomhed, der i Øjeblikket beskæftiger ca. 100 Mand. Firmaet omfatter grove Isenkramvarer, Køkkenudstyr, Glas og Porcelæn og en særlig Afdeling med Maskiner og Værktøj til Jernindustrien.

Aktieselskabets adm. Direktør, Ernst V. Zierau, der er født den 6. Marts 1893 i Nykøbing F., er handelsuddannet ved Branchen, dels herhjemme og dels i Udlandet.

Selskabet har Filial i København i Ryesgade 106.

J. A. ALSTRUP A/S

Da Grosserer J. A. Alstrup i Aaret 1894 grundlagde sin Forretning i Studsgade 8, Aarhus, var det under meget smaa og beskedne Forhold. Alstrup var imidlertid ikke blot en flittig Mand, men ogsaa i Besiddelse af megen købmandsmæssig Dygtighed, og under hans Ledelse voksede Forretningen hurtigt fremad. Med dens videre Udvikling for Øje købtes i 1898 Ejendommen Studsgade 5—7 og hertil flyttedes et Par Aar senere. Den 1. Juni 1906 overtoges Firmaet W. Wissing, Garveri og Læderhandel, Frederiksgade 50—52, Aarhus, og denne Afdeling er under Navnet W. Wissings Eftf. A/S fortsat med samme Beliggenhed.

1. Juni 1922 oprettedes en Filial i Esbjerg, og i 1930 opførtes Ejendommen, Finsensgade 10, hvor denne Afdeling har til Huse.

Firmaet, der ved Grosserer J. A. Alstrups Død i 1923 omdannedes til et Familieaktieselskab, omfatter hovedsagelig en gros-Handel med Møbel- og Bygningsglas samt Glassliberi og Spejlbelæggeri, men som nævnt drives tillige Læderhandel en gros og en detail. Aktieselskabets Direktør er Konsul Georg A. Alstrup. Aktiekapitalen er Kr. 800.000, og ialt beskæftiges nu 43 Personer.

J. A. Alstrup, der var født i Viborg den 16. Maj 1864, var uddannet ved Kolonial- og Produkthandelen i Viborg og senere bl. a. ansat hos den kendte Købmand Jens Berthelsen i Aarhus. Alstrup var i en Aarrække Formand for Aarhus Handelsstandsforening og var Ridder af Dannebrog.

Direktør Georg A. Alstrup er født i Viborg den 19. December 1873. Ogsaa han har faaet sin Uddannelse ved Kolonial- og Produkthandelen og blev i 1895 ansat i det Firma, hvis Direktør han nu er. Georg A. Alstrup er Konsul for Belgien.

AARHUS KUL- OG KOKS-IMPORT

Den 12. April 1865 grundlagde Rudolph Wulff i Aarhus sin Kulforretning, som i 1907 overtoges af Grosserer H. M. Erhardi. Denne fortsatte Forretningen indtil 1. Januar 1926, da den omdannedes til Aktieselskab, og Sigurd Warrer ansattes som Direktør. Under Navnet Erhardis Eftf. A/S dreves Firmaet videre til 1. Maj 1932 og overtoges denne Dato af Grosserer Warrer, som siden har fortsat det for egen Regning. 2 Aar senere, 1. Maj 1934, ændredes Firmanavnet til Aarhus Kul- og Koks-Import. Man disponerer nu over et betydeligt Areal ved Aarhus Havn, hvor Firmaet har Kran og moderne Lossegrejer. Denne Plads udvidedes i 1932 med 1500 m². Firmaet har eget Koks- og Cindersværk.

Grosserer Sigurd Warrer, der er født i Vejle den 7. Maj 1901, har faaet sin Uddannelse ved nogle af de førende Firmaer i Kulbranchen herhjemme og i England.

Grosserer Warrer er Revisor for Aarhus Handelsstandsforening.

P. D. BUCH,

STEMPELFABRIK, GRAVØRANSTALT

Provinsens største og ældste Specialfabrik indenfor Stempelfabrikationen i Danmark etableredes i Aaret 1884 af P. D. Buch sen., der begyndte helt alene i Frederiksgade, hvor han jævnt og støt arbejdede sig frem, saa han i 1895 kunde flytte Virksomheden til større Lokaler i Ryesgade. Senere, i 1910, købtes den nuværende Ejendom, Ryesgade 12, hvor Fabriken nu har til Huse. Den indrettedes i enhver Henseende specielt til dette Formaal, og der installeredes flere moderne Maskiner, bl. a. anskaffede Fabriken som den første her i Landet en Specialgravørmaskine til Gravering. Nu raader man over Maskiner, der kan udføre alt mekanisk Arbejde indenfor Stempelbranchen.

Firmaets Grundlægger døde i Aaret 1919. Han ledede Fabriken til sin Død og efterfulgtes da af sin Søn, den nuværende Indehaver, Fabrikant P. D. Buch jun., der er født i Aarhus den 16. November 1894 og har faaet sin første Uddannelse hos sin Fader. Efter et Aars Ophold paa denne Fabrik blev han sendt til Udlandet, hvor han supplerede sin Uddannelse paa store udenlandske Stempelfabriker.

AXEL KAUFMANN,

SKJORTEFABRIK

Denne nu saa landskendte Virksomhed grundlagdes den 10. Oktober 1908 i Ryesgade 32 og var fra Starten baseret paa Fremstilling af Skjorter, Herrelingeri og Hatte.

I de forløbne Aar er Virksomheden undergaaet flere Moderniseringer, saaledes at den nu fremtræder som en i alle Maader tidssvarende Fabrik indenfor denne Branche. I Øjeblikket beskæftiger den et Personale paa 45 Personer.

Virksomheden har Filialer i Aalborg, Kolding, Viborg og i København.

Grundlæggeren og den nuværende Indehaver, Axel Kaufmann, er født den 1. April 1887.

CARL C. KOCK,

GLAS, PORCELÆN, GALANTERI

Dette nu saa kendte en gros Firma grundlagdes den 1. Maj 1931 af Grosserer Carl C. Kock, der begyndte i Marstrandsgade 17, hvor Firmaet endnu har til Huse.

Det var fra Starten baseret paa Handel med Glas, Porcelæn og Galanteri og har i de forløbne Aar siden Starten erhvervet sig en ret stor Kundekreds, ligesom det har fordoblet sin Omsætning. Forretningen, der beskæftiger 6 Personer, disponerer over ca. 500 Kvadratmeter Lagerplads, der strækker sig over hele 4 Etager i Firmaets egen Ejendom.

Grosserer Carl C. Kock, der er født i Aarhus den 6. August 1897, er udlært i Isenkrambranchen og har frekventeret Handelshøjskolens Dagskole. Før han begyndte som selvstændig, arbejdede han i 12 Aar som Repræsentant for Brdr. Koch i Aarhus.

SCHRØDER NIELSEN,
SKIBSBYGGERI

Schrøder Nielsens Skibsbyggeri, der nu er beliggende i Sydhavnen, grundlagdes i Aaret 1908 af Skibsbygger Schrøder Nielsen, der efter at være uddannet som Skibsbygger hos Skibsbygmester Rich. Schrøder i Horsens, har arbejdet bl. a. paa Orlogsværftet og hos Burmeister & Wain samt paa The Kings Boatboulding Yard i London — begyndte for sig selv. I Begyndelsen byggedes der som Specialitet Fiskerfartøjer, samt under Krigen Fragtskibe, men nu er Virksomheden, der beskæftiger 6—7 Personer, baseret paa Bygning af Racerbaade og Lystbaade for Sejl og Motor samt Kaproningsbaade.

Værftet paatager sig dog stadig Bygning af enhver Art af Træskibe og udfører alle Skibsreparationer.

Skibsbyggeren, der er født i Stauby den 25. November 1881, har været i Bestyrelsen for Træskibsbyggerforeningen.

ANTON BIRCHS EFTF.,
TRIKOTAGE EN GROS

Forretningen etableredes i Aaret 1900 af Anton Birch, der begyndte med Detailforretning, men efterhaanden gik over til at handle en gros med Trikotage og Garn. Ved Birchs Død i 1919 overtoges Firmaet, som beskæftiger 7 Personer, af den nuværende Indehaver, Grossist Else Madsen, der har ført det videre i det gamle Spor. Kundekredsen omfatter Aarhus By og Opland. Frk. Else Madsen har været ansat i Forretningen siden Starten i 1900.

HANS BROGE & CO.

Et af Byens ældste og mest kendte Firmaer indenfor Kolonial en gros Branchen er Hans Broge & Co.

Firmaet er grundlagt af Grosserer Hans Broge i 1847 og paa samme Plads, hvor det endnu har til Huse, Mindegade 8, Aarhus. Sammen med sin Kompagnon, Grosserer Værum, ledede Broge Firmaet lige til sin Død i 1908, hvorefter det et Par Aar førtes videre af Værum alene.

I 1910 overtoges den gamle Forretning af den nuværende Indehaver, Grosserer Hans Carl Broge, der er en Sønnesøn af Grundlæggeren.

Selvfølgelig har flere Udvidelser og Tilbygninger været nødvendige i de forløbne Aar, saaledes opførtes i 1876 flere nye, store Pakhuse. Ialt disponerer man nu over 10 Pakhuse, der tilsammen har en Guldflade paa c. 4500 m². Oprindelig drev Firmaet, som de fleste lignende dengang, blandet en gros Handel med alt indenfor Kolonial, Trælast og Tømmer, Korn, Foderstoffer o. s. v., men efterhaanden har man særlig koncentreret sig om Salget af Kolonialvarer og Raajern, medens Korn- og Foderstofafdelingen er overdraget til A/S Korn- og Foderstofkompagniet. Firmaet har nu konstant Beskæftigelse til 14—15 Personer.

Grosserer Hans Carl Broge er født den 19. April 1882. Han har faaet sin Uddannelse ved Handelen i Flensborg og har senere bl. a. opholdt sig i Amerika for ogsaa der at sætte sig ind i de moderne Forretningsformer.

H. C. Broge er Ridder af Dannebrog, og han har i Aarenes Løb faaet betroet forskellige Tillidshverv. Han er saaledes Formand for A/S Otto Mønsted og for A/S De forenede Teglværker i Aarhus, samt Medlem af Bestyrelsen for A/S Korn- og Foderstofkompagniet.

Prokurist i Firmaet er Carl Hjernøe.

A/S CARL FLACHS LÆDERFABRIK

Fabriken, der grundlagdes i Aaret 1825 og nu omfatter Fabrikation af Overlæder til Skotøjsfabrikation og barkgarvet Overlæder, hører til de mest kendte Virksomheder indenfor Branchen i Aarhus. Den beskæftiger i Øjeblikket ca. 35 Personer.

Den ledes nu af Direktørerne Carl Flach, der er født i Aarhus den 8. Juli 1897, og Vilh. Flach, der er født samme Sted den 4. Juli 1901. De er begge uddannet som Garversvende. Carl Flach har rejst paa Faget i Schweiz, England og Tyskland. Han er Medlem af Bestyrelsen for Foreningen af danske Læderfabrikanter. Vilh. Flach, der er i Bestyrelsen for Produkthandlerforeningen for Jylland, er desuden handelsuddannet.

A/S PETER N. MUNK & CO.,
SKOTØJSFABRIK

Fabriken grundlagdes i Aaret 1907 som Aktieselskab med Peter N. Munk som adm. Direktør og Leder af den daglige Virksomhed. Den havde først til Huse i Samsøgade 100, men flyttede saa gentagne Gange i de følgende Aar indtil 1932, da man rykkede ind i de nuværende Lokaler i Gl. Munkegade 6. I 1917 optog man Fabrikation af Promenadesko, men Virkefeltet omfatter nu ogsaa Drenge- og Herresko, og der beskæftiges fra 10—30 Personer.

Direktør Peter N. Munk er født i Tørstrup den 5. November 1868. Han er uddannet som Haandskomager og har i 10 Aar været Formand for Naadleri og Skæreri paa den kendte Holbeks Skotøjsfabrik i Randers.

A. C. ZACHARIASEN,
ORGELBYGGERI

I 1906 begyndte Orgelbygger Zachariasen sin Virksomhed i Aarhus efter fleraarig Uddannelse i Udlandet. Hvad de forløbne Aar betyder af Arbejde og Fremgang, faar man et Indtryk af, naar man hører, at Zachariasen har bygget ca. 330 Kirkeorgler og selv intoneret alle Piberne.



Orgelbygger
A. C. Zachariasen

Fabriken har bygget flere nye Orgler til Hovedstaden og har bl. a. ogsaa leveret et stort Orgel til Island.

A. C. Zachariasen, der er født i Aller den 2. Maj 1877, er af gammel sønderjydsk Orgelbyggerslægt. Sin Uddannelse fik Zachariasen hos sin afdøde Fætter, Indehaveren af det kendte Firma Marcussen & Søn, Aabenraa. Efter videre Uddannelse i Tyskland købte han i September 1906 Orgelbygger Emil Nielsens Konkursbo og har som sagt nu bygget Orgler til et stort Antal danske Kirker.

Paa Landsudstillingen i 1909 fik Fabriken højeste Udmærkelse.

Siden 1911 har Fabriken haft til Huse i egen Ejendom, Sct. Paulsgade 40 A, men da disse Lokaler efterhaanden blev for smaa, flyttedes i 1927 til en stor ny Fabriksbygning i Kongsvang, Landevejen 8, og her raades nu over flere Etager paa hver 1000 Kvadrat-Alen.

Fabriken beskæftiger 10 Personer.

Zachariasen er mangeaarigt Bestyrelsesmedlem af »Dansk Arbejde« og Sønderjydsk Forening.





SKANDINAVISK AUTO-FJEDERFABRIK

En Virksomhed, der i Forhold til de faa Aar, den har eksisteret, har opnaaet en Udvikling, der er ret iøjnefaldende, er Skandinavisk Auto-Fjederfabrik, der grundlagdes den 14. Juni 1924 af de nuværende Indehavere, Fabrikanterne H. Borchersen og H. Andreasen. De begyndte under meget beskedne Former og Forhold og kunde i den første Tid kun beskæftige et Par Mand. Det varede imidlertid ikke længe, førend Fabrikens Specialprodukter blev landskendte for deres høje Kvalitet, baade her og i Udlandet, hvortil man begyndte at eksportere i det smaa. Fabriken arbejdede sig støt frem, og da større Lokaler var absolut nødvendige, byggede man sine egne moderne Fabriksbygninger i Eckerbergsgade 27. Her installeredes en Række af de nyeste Specialmaskiner og varmetekniske Anlæg, saaledes at man paa ethvert Felt indenfor Branchen var i Stand til at optage Konkurrencen. Fabriken beskæftiger i Øjeblikket 40 Mand, og der fremstilles Automobilfjedre, Fjedre for Sporvogne og Jernbanemateriale. Nu har man ogsaa en betydelig Eksport til Lande saa at sige over hele Verden.

Fabrikanterne H. Borchersen og H. Andreasen er født henholdsvis den 23. April 1895 i Nykøbing F. og den 14. September 1894 i Mariager.

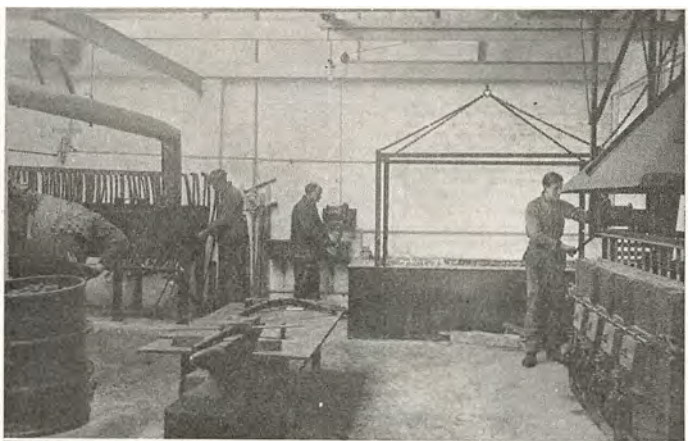



QVIST'S LABORATORIUM



Dette kendte og anerkendte Institut grundlagdes i Aaret 1892 af cand. pharm. Qvist, der begyndte under meget beskedne Former og Forhold, med Mælkeanalyser. Senere gik han over til andre Felter og oparbejdede i Løbet af de følgende Aar en ret betydelig Forretning, som i 1932 overtoges af den nuværende Indehaver, Ingeniør, cand. polyt. T. A. Thomsen. Laboratoriet, der er statsautoriseret, paatager sig Undersøgelser og Analyser af enhver Art. Ved Siden af den rent analytiske Virksomhed har Thomsen en betydelig Virksomhed som raadgivende Kemiker. Laboratoriets Virkefelt er hele Jylland.

Ingeniør T. A. Thomsen er født i Aalborg den 23. Februar 1903. Han har bl. a. studeret ved Universitetet i London og ved tyske kemiske Fabriker.

A. HAMMERSCHMIDT JUN.,
STEMPELFABRIK



Stempelfabrikant
A. Hammerschmidt jun.

I Aaret 1892 overtog Fabrikant A. Hammerschmidt sen. nu afdøde Gravør N. Madsens Forretning og startede her en Gravør- og Litografiforretning. Han arbejdede her i nogle Aar, under ret beskedne Arbejdsforhold, men ved sejg Udholdenhed og Energi lykkedes det ham at komme frem i første Række i det paa daværende Tidspunkt forholdsvis ny Fag. Midt i 90'erne begyndte han ogsaa at fremstille Clicheer i en lille Ejendom paa Frue Kirkeplads, og i 1898 købtes Ejendommen Nr. Allé 46, hvor Virksomheden fik Lokaler i Bagbygningen. Her byggedes i 1914 et større Kompleks, hvor den nu ret omfattende Forretning fik til Huse. I 1916 udskiltes Gravørforretningen til A. Hammerschmidt jun. Han optog tillige i 1920 Fabrikation af Gummistempler. I Nr. Allé residerede Tvillingfirmaet indtil 1927, da den nuværende Ejendom i Guldsmedgade 38 erhvervedes, og hertil flyttedes Stempelfabriken. De ny Lokaler maatte dog allerede i 1934 udvides en Del. Fabriken,



der beskæftiger 8 Personer, fremstiller Gummi- og Metalstempler, Chabloner og udfører Gravering i og af alt.

Stempelfabrikant A. Hammerschmidt jun., der er





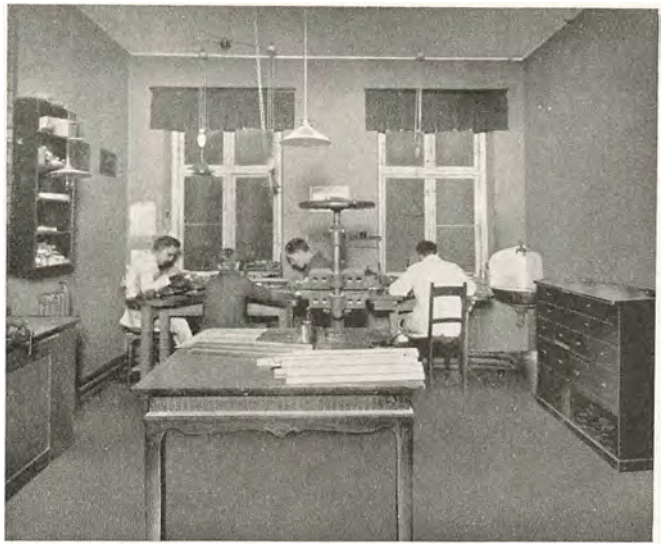

født i Aarhus den 16. November 1891, har faaet sin første Uddannelse i Faderens Forretning. Han arbejdede derefter i 2½ Aar som Volontør i forskellige Virksomheder i København, og derpaa rejste han til Berlin, hvor han gennemgik et Kursus hos en Specialist i Reliefgravering. Han bestod tysk Svendeprøve, og hans Svendestykke fik senere tilkendt Sølvmedalje i Aarhus.

A/S JYDSK ASFALT- & TERRAZZO COMPAGNI

Denne Virksomhed grundlagdes i Aaret 1911 som Aktieselskab, idet man sammensluttede 3 bestaaende Forretninger indenfor samme Branche under ovennævnte Firmanavn. Forretningen har i Aarenes Løb skabt sig en sikker Position paa sit Omraade og har haft en Række store Arbejder paa Fabriksanlæg og Nybygninger. Der udføres Asfalt- og Terrazzoarbejder af enhver Art, og man beskæftiger i Øjeblikket 10 Personer.

Leder af den daglige Virksomhed er Direktør Thorvald Hansen.

Firmaet har til Huse i Eckerbergsgade, hvor man opførte egen Bygning i 1924.

A/S AARHUS DAMPMØLLE

Aarhus Dampmølle grundlagdes som Aktieselskab i Aaret 1912 med Direktør R. Knudsen som Leder. Han fungerede til 1930, da Konsul Kai Blicher, den nuværende Indehaver, overtog Ledelsen af den store Virksomhed. Møllen har flere Gange været hærget af Brande, i 1913 og i 1932, men er hver Gang opført igen i ny og tidssvarende Skikkelse. Den raader i Øjeblikket over et yderst moderne Maskinanlæg, og selve Mølleriet, der i 1933 udvidedes med en stor Rugmelsmølle, er i alle Henseender paa Højde med det bedste, som moderne Teknik kan frembyde paa dette Felt. Man raader ogsaa over eget Mellaboratorium. Møllen beskæftiger ca. 45 Personer. Der formales Hvede og Rug.

Direktør Kai Blicher er født i Aarhus den 11. Januar 1889.

AKTIESELSKABET
C. C. WINTHERS EFTF.

Dette Firmas Historie gaar helt tilbage til Begyndelsen af forrige Aarhundrede, da Købmændene C. J. Leth og H. A. Langballe i Kompagni startede den Forretning, hvoraf det nu saa omfattende Firma skulde udspringe. De drev den sammen til 1838, da C. J. Leth begyndte egen Forretning med blandet Købmandshandel og Trælast i Mejlgade 46, hvor Papirforretningen nu har til Huse. Under Krisen maatte han i 50'erne akkordere og overtog derefter det siden 1844 af Marcus Galten Bech drevne Oplag for Silkeborg Papirfabrik. I 1884 overgik hele Virksomheden til C. C. Winther, der drev den betydeligt frem, mens han stod i Spidsen for den. I 1906 rykkede Carl M. Jensen ind i den gamle Forretning som Ejer. Han anskaffede i 1911 den første Papirposemaskine og omlagde iøvrigt Driften paa en mere hensigtsmæssig Maade, og drev Firmaet med saavel en gros som en detail Salg indtil sin Død i 1919. Derefter videreførtes Firmaet af hans Enke. Hun afgik ved Døden i 1933, og det gamle Firma overgik da til Familieaktieselskab med den nuværende Direktør Carl Aage Jensen som Leder.

Virksomheden er i Dag en af de største indenfor Branchen i Provinsen. Den beskæftiger 25—30 Personer og omfatter foruden Papirposefabriken ogsaa Salg en gros af alle Sorter Papir samt Artikler til Boghandlere, Bogbindere, Bogtrykkerier og Papirhandlere.

Direktør Carl Aage Jensen, der er født i Aarhus den 16. November 1902, er udlært som Boghandler og har bl. a. været ansat ved Gyldendalske Forlags Filial i Aarhus og er uddannet paa Den jydske Handelshøjskole i Aarhus. Senere har han bl. a. haft Ansættelse i det kendte Odense-Papirfirma Marius Madsens Eftf. I 1926 rejste han til Frankrig, hvor han især beskæftigede sig med Papirfabrikation. Efter sin Hjemkomst i 1928 blev han Prokurist i Firmaet og i 1933 Direktør for det nystiftede Aktieselskab.

GARTNERNES SALGSFORENING I AARHUS, ANDELSSELSKAB

Auktionen aabnedes 20. Maj 1930 i egne Bygninger ved Godsbanegaarden, hvor der raades over Auktionshal, Administrationsbygning, Lagerbygning m. m.

Foreningens Formaal er at centralisere Handelen med Blomster, Frugt og Grøntsager, hvilket søges opnaaet ved Afholdelse af Auktioner eller Salg paa anden Maade, dersom Forholdene kræver det. Hovedprodukterne emballeres i Standardemballage og sorteres efter bestemte Regler.

Auktionen holdes efter hollandsk Mønster, den saakaldte tavse Auktion. Denne Form for Auktion har været anvendt i Holland de sidste 40—50 Aar. Der finder ingen Opraab Sted, som man kender fra de almindelige Auktioner, men efter at det er nævnt, hvilke Varer der ønskes solgt, sættes en Viser i Gang, der fra et højere Tal bevæger sig ned mod de lave. Naar Viseren er ud for den Pris, en Køber mener Varen er værd, trykker han paa en Knap, som bringer Viseren til at standse, og samtidig viser Køberens Nummer sig paa Tavlen.

Foreningen har ca. 300 Medlemmer, og Omsætningen er paa omkring 2 Millioner Kroner.

Auktionen beskæftiger 30 Personer og ledes af Forretningsfører F. V. Dragsholm.

J. N. NISTED

Denne Forretning er startet i Aaret 1923, og havde den Gang Lokaler i Østergade 24. I 1927 flyttedes den til Sønderalle 5 og i 1930 til de nuværende meget moderne Lokaler i Søndergade 53.

Forretningen driver udelukkende Salg af optiske Instrumenter og raader over de mest moderne Apparater til Reparation og Tilpasning af Briller etc.

Optiker J. H. Nisted er født i Aarhus den 8. Juni 1892. Han er uddannet som Maskinkonstruktør i Aarhus, rejste derefter til London, hvor han fik Ansættelse i optisk Virksomhed, og nedsatte sig senere som selvstændig i London.

Nisted er Formand for Aarhus Amts Optikerforening.

AARHUS TRIKOTAGEFABRIK A/S

Fabriken grundlagdes i Aaret 1926 som privat Selskab af Aktieselskabets nuværende Direktør Helmut Kjær og dennes Broder, K. Kjær. Man begyndte under beskedne Forhold, men Forretningen arbejdedes snart i Vejret, og i 1930 gik den over til Aktieselskab under ovennævntes Ledelse. Fabriken, der er beliggende i Nørrebrogade 14—16, beskæftiger nu 20—25 Personer. Der fremstilles som Specialitet Dameunderbeklædning. Salget sker kun en gros til Grossister og Handlende over hele Landet. Direktør Helmut Kjær er født i Hadbjerg ved Randers den 21. Januar 1893 og er uddannet ved Handelen. Han har i en Aarrække været Repræsentant for Vejle Trikotagefabrik.

N. CHR. JENSEN,
TRIKOTAGEFABRIK

Begyndelsen til den nuværende større Virksomhed, der drives under ovennævntes Navn og som beskæftiger ca. 70 Personer, var en mindre Detailforretning, som Fabrikant N. Chr. Jensen etablerede i Bruunsgade i Aaret 1909. Han begyndte i 1912 i det smaa at fabrikere Specialartikler indenfor Trikotage, f. Eks. Kraver, og i 1916 udsendte han som den første her i Landet de nu saa almindelige Stofhandsker. Detailforretningen afstod han i 1918, og slog derefter helt over paa Fabriksdrift. Fabriken, der i 1925 flyttedes til Munkegade 19—21, har siden Starten været i fortsat Udvikling. Der fremstilles hovedsagelig Underbeklædning til Damer, Herrer og Børn, og Varerne sælges over hele Landet.

Fabrikant N. Chr. Jensen er født i Aarhus den 7. September 1884.

AARHUS KAFFE KOMPAGNI

Firmaet grundlagdes i Aaret 1915 af Grosserer Alfred Hansen, der begyndte med Brænderi og en gros Salg af saavel raa som brændt Kaffe. Han etablerede Forretningen i Studsgade 29, hvor der stadig er Brænderi og Lager, mens Kontoret i 1928 flyttedes til Nørregade 43. Kompagniet har Kunder over hele Jylland og har en meget stor aarlig Omsætning. Det beskæftiger op til 8 Personer.

Grosserer Alfred Hansen er født den 25. November 1875 paa Fejø. Han er uddannet ved Handelen.

AARHUS STEN- OG GRUSKOMPAGNI

En fremadstræbende dansk Industri, som allerede i sin Eksistens korte Aaremaal har gjort en Indsats paa et helt nyt Omraade, er Aarhus Sten- og Gruskompagni, der blev startet den 15. Maj 1925. Dets Formaal var Produktion af Singels og Nøddesten til Betonstøbning, idet man regnede med, at forskellige Nyanlæg Landet over vilde skabe en forøget Efterspørgsel efter disse Varer, naar Udnyttelsen af dem kom under en rationel Drift. Massive Stenmasser er vi ikke forvænte med herhjemme, men ved vore Kyster ligger mægtige Stenrigdomme, som man hidtil kun har udnyttet i det smaa. Saaledes havde man paa Sletterhage ved Aarhus længe i al Beskedenhed produceret og udskibet Singels, men først da omtalte Firma blev startet og overtog ca. 40 Tdr. Land paa Sletterhage, kom der for Alvor Liv i Foretagendet. Man begyndte Driften med en Del store moderne Maskiner, bl. a. Gravemaskiner af anselige Dimensioner og med en daglig Kapacitet paa 400 Kubikmeter. I 1927 foretog man den første store Udvidelse af Virksomheden, idet man anlagde et originalt Knuse- og Sorteranlæg med Skærver. Dets Funktion er meget kompliceret og i og for sig forbløffende. Efter en langvarig og larmende Proces, kommer de oprindeligt store Granitsten ud som fint sorterede Skærver i Siloerne, der ligger vinkelret paa Kystlinien med deres Bund ca. 2 Meter over Jorden. Her opbevares Størstedelen af Stenmaterialet, og herfra føres det videre ad



Entreprenør Chr. Nielsen

en 120 Meter lang Kabelbane ud til Udskibningsbroens Hovede, hvorfra 3 Skibe kan laste samtidig. Udskibningen foregaar med 200 Tons pr. Time. I 1927 udskibede man ca. 70.000 Tons Sten, og de følgende Aar har vist rene Rekordtal. Til Transporten rundt om i Landet anvendes hovedsagelig egne Skibe. En Del af



Materialet, der anvendes til Betonstøbning, Havnebygning, Vejanlæg og til industrielle Formaal, føres til Aarhus, hvor man har Lagre og Kontorer paa Søndre Mole ved Havnen, og hvorfra de producerede Varer distribueres over det ganske Land. I Forbindelse med Stenværkerne driver Firmaet for øvrigt Handel med Sand- og Grusmaterialer til Mørtelfabrikation, Vejanlæg, Overtjæring, Havebrug, større Opfyldningsarbejder etc. Ligeledes drives Handel med Brosten, Kantsten og anden Granit, og som Repræsentant for Sveriges ældste Stenhuggeri: Granitaktiebolaget C. A. Kullgrens Enke, Uddevalla, har man i Jylland i et enkelt Aar omsat 40.000 Kvadratmeter Brosten.

Aarhus Sten- og Gruskompagni, der beskæftiger ca. 100 Mand, ejes og ledes af d'Herrer Chr. Nielsen, Georg Nielsen og Hjalmar Nielsen. Chr. Nielsen er Skibsfører og er handelsuddannet, hvorimod de sidstnævnte har faaet Uddannelse som Maskinteknikere.

E. MEHLS FABRIK A/S

I Aaret 1851 grundlagde cand. pharm. Eiler Mehl i Aarhus en Fabrik for Tilvirkning af Toilet- og Husholdningssæber, Sværter, Smørrelser og en stor Del kemiske og tekniske Præparater. Grundlæggeren førte med stor Dygtighed sin Virksomhed frem til en anset Stilling indenfor Branchen. Mehls Fabrik købtes i 1889 af cand. pharm. Chr. W. F. Bestle, der anskaffede moderne Maskiner, udvidede Fabrikens Virkefelt og Pladsomraade, saa at Etablissementet nu omfatter et Bygningskompleks med et Grundareal paa ca. 3500 Kvadratalen. I 1910 overtoges Firmaet af daværende Prokurist M. S. P. Riis, efter hvis Død i 1920 det førtes videre af hans Enke med Prokurist A. Westring som daglig Leder. 1. Juli 1934 overgik den gamle Virksomhed til Aktieselskab, hvorefter en yderligere Modernisering fandt Sted. Virksomheden staar nu i første Række blandt de førende Firmaer i denne Industrigren saavel i Udlandet som herhjemme. Fabrikens Virkefelt omfatter kemisk-tekniske Artikler, Husholdningsartikler og kosmetiske Artikler, og den har daglig Beskæftigelse til ca. 65 Personer. Nuværende Direktør er Hother Hellenberg, København.

AKTIESELSKABET
J. E. SCHMALFELDS FABRIKER

Denne nu saa kendte Cigar- og Cigarillosfabrik grundlagdes i Aaret 1846 af J. E. Schmalfeld, der begyndte sin Virksomhed med at fabrikere Røgtobak. I 1898 omdannedes Firmaet til Aktieselskab med Wilhelm Thuesen som adm. Direktør. Samtidig begyndte man Fabrikationen af den nu landskendte Schmalfeld Skraa, der sælges den Dag i Dag. I 1925 afløste den nuværende Direktør, K. Thuesen, sin Fader paa Direktørstolen, og han udvidede Virkefeltet til ogsaa at omfatte Fabrikation af Cigarer og Cigarillos, der nu er Hovedvirksomheden. Ialt beskæftiger Fabriken i Øjeblikket ca. 120 Mand.

Direktør K. Thuesen er født i Aarhus den 11. Februar 1900. Han er uddannet i tilsvarende Virksomheder i Ind- og Udland.

AARHUS MASKINFABRIK

Aarhus Maskinfabrik, der takket være Grundlæggerens Dygtighed og personlige Indsats trods de faa Aar, der er hengaaet siden Starten, har skabt sig et Navn, der er kendt over hele Landet, grundlagdes i Aaret 1925 af Fabrikant N. Bunde Pedersen, der begyndte at fabrikere Transportanlæg, Kraner og Beholdere samt udføre Jernkonstruktioner. Virksomheden havde dengang Beskæftigelse til 10—15 Mand, mens man nu beskæftiger ca. 40 Mand. Fabriken har til Huse i egne Lokaler ved Sydhavnen, hvor der er installeret alle moderne Specialmaskiner. Lokalet er 100 Meter langt og 30 Meter bredt. Som Specialitet har Fabriken valgt Fremstilling af Kafferistemaskiner, og paa dette Omraade er man det eneste Firma her i Landet. Det samme gælder forøvrigt m. H. t. Udførelsen af Sugeanlæg til Korn. Fabrikens Fabrikata afsættes overalt i Danmark; desuden har der været nogen Eksport af mindre Transportanlæg og hydrauliske Anlæg til England.

Indehaveren af den omfattende Virksomhed, Fabrikant N. Bunde Pedersen, der er født i Aarhus den 20. December 1888, er uddannet som Ingeniør i Tyskland. Han har arbejdet som saadan der og i England, og har indtil 1925 haft Ansættelse hos Frich og Sabroe.

HENRY ROBÆK A/S

Med en Aktiekapital paa 5000 Kr. grundlagdes ovennævnte Firma i Aaret 1916 i Søndergade 34. Virksomheden var fra Starten baseret paa en gros Salg af alt indenfor Manufaktur, Trikotage, Kortevarer. I 1933 oprettede man desuden en speciel Afdeling for Korsetter o. lign. samt for Kjoler, Kitler og Undertøj. I 1931 flyttede Firmaet til nuværende Adresse i Fiskergade 91, hvor der installeredes flere moderne Maskiner. I Ejendommen i Fiskergade har der tidligere været drevet en i 1846 grundlagt Klædefabrik. Firmaet, der beskæftiger et fast Personale paa ca. 30 og 12 Hjemmesyersker, er maaske mest kendt som Leverandør af det kendte Garn-Mærke



Direktør Henry Robæk



»Hero«, og det har den største Omsætning af Haandstrikkegarn udenfor København.

I 1924 blev Aktiekapitalen udvidet til Kr. 50.000.—.

Direktør Henry Robæk, der forestaar den daglige Ledelse, er født paa Mols den 28. September 1894. Han er uddannet hos Ferd. Salling i Aarhus.

A. JUNCHER HØEG,
SKOTØJSFABRIK

Denne Virksomhed, der nu har til Huse i egen Ejendom i Vesterbrogade 32, grundlagdes oprindelig i Mørke i Aaret 1904. Den omfattede fra Starten kun Fabrikation af alm. Fodtøj og begyndte sin Virksomhed under ret beskedne Former. Den kom imidlertid i god Gang, kunde stadig øge Produktionen, der nu omfatter Fabrikation af Promenadefodtøj til Damer og Herrer samt af Ridestøvler og svært Fodtøj, og sætte Beskæftigelsestallet i Vejret. I Øjeblikket er der paa Fabriken ansat 25—27 Personer.

Indehaveren, Fabrikant A. Juncher Høeg, der er født i Hald ved Randers den 29. Juni 1876, er uddannet som Haandskomager. Han har i flere Aar siddet i Fabrikantforeningens Bestyrelse.

AARHUS MOTOR COMPAGNI A/S

Et af de største Firmaer indenfor Automobilbranchen i Aarhus er ovennævnte, der startedes den 1. April 1925. Firmaet har siden Starten haft en mæg-



tig Fremgang og beskæftiger nu 70 Personer. Det er autoriseret Fordforhandler, og desuden er det tilknyttet stort og tip-top moderne Reparationsværksted og Karosserifabrik. Ved Starten raadede Virksomheden over et Pladsomraade paa 1800 Kvadratmeter, det samlede Areal er i Dag over 3200 Kvadratmeter. Compagniets Direktør er Albert Eduard Hansen, der er født i Vejle den 31. Januar 1898. Han er uddannet ved Branchen og beklæder nu en lang Række Tillidshverv indenfor denne, men ogsaa fra andre Lejre har man haft Bud efter hans Dygtighed.

KONGSVANG TRÆLASTHANDEL,
KONGSVANG PR. AARHUS

Kongsvang Trælasthandel grundlagdes den 1. Januar 1923 af Tømmerhandler Christen Rohde, der begyndte under beskedne Forhold, men i Løbet af faa Aar arbejdede Forretningen frem til dens nuværende Størrelse. Der er siden Starten foretaget flere Udvidelser, saa man nu raader over ca. 3500 Kvadratmeter Plads. Forretningen omfatter Bygningsmaterialer og Handel med Tømmer og Trælast af egen Import.

Tømmerhandler Chr. Rohde er født den 3. Juni 1879 i Foldby. Han udlærtes oprindelig som Murer, men gik senere over til nuværende Branche. Han beklæder flere offentlige Tillidshverv i Viby, hvor han bl. a. i 8 Aar var Medlem af Sogneraadet.

A/S F. BÜLOW & CO.

Det nuværende Aktieselskab startedes oprindelig som Filial af F. Bülow & Co., København, i Aaret 1920 og med Direktør Anders Madsen som Leder. Den 1. Juli 1931 overgik Virksomheden til Aktieselskab og samtidig tiltraadte den nuværende Direktør Anthon Jensen som Leder. Firmaet, der beskæftiger et halvt Hundrede Mand, er et af de største indenfor Autobranchen i Aarhus. Det omfatter Handel med Vogne

og Tilbehør, Reparationsværksted og Vulkaniseringsanstalt.

Direktør Anthon Jensen, der er født i Rønde den 22. April 1878, er uddannet som Mekaniker og har drevet Forretning i 25 Aar som selvstændig i Grenaa, hvor han i Aarenes Løb har beklædt flere Tillidshverv.

A/S FARVEMØLLEN

A/S Farvemøllen er oprindelig grundlagt i København i Aaret 1845 under Firmanavnet: De forenede Malermestres Farvemølle, og Virksomheden i Aarhus, der oprettedes i 1918, er en Filial af denne. Aarhusfilialen havde indtil 1931 til Huse i Søndergade, men nævnte Aar købte man den nuværende Ejendom i Østergade, hvortil Forretningen henlagdes. Firmaet, der fører alt i Malervarer, Pensler, Fernis og Lakker samt Tapet, virker som Depot for Hovedforretningens Kunder i Jylland. Den er etableret i overordentlig smukke Lokaler i den store Hjørneejendom, Østergade-Amaliegade, og beskæftiger ialt 8 Mand. Farvemøllen i København har egen Fabrik, hvor der fremstilles olierevne Farver, Fernis og Lakker, og dens Virkefelt spænder over hele Landet.

Lederen af Filialen, Direktør Ejnar Rasmussen, der er født i Nr. Alslev paa Falster den 2. December 1898, kom i 1913 i Handelslære i sin Fødeby, senere var han Kommis hos Will. Kihls Eftf. i Nykøbing, indtil 1920, da han blev ansat ved A/S Farvemøllen i København. I 1922 kom han til Aarhus som Bestyrer.

AARHUS PISKEFABRIK

Aarhus Piskefabrik, der nu drives og indehaves af Fabrikant Aage Prange, grundlagdes i Aaret 1885 i Frederiksgade. Den overtoges i 1902 af den nuværende Indehavers Fader, C. Prange, der drev den indtil 1912, hvorefter Enken fortsatte Driften til 1922, da Aage Prange traadte til. I 1933 flyttede Fabriken, der beskæftiger 20 Personer og fremstiller Piske og Stokke til en gros Salg, til Trøjborgvej 2 C, til større Lokaler. Fabrikens Produktion sælges her i Landet, men tidligere har man haft en Del Eksport til de skandinaviske Lande.

Fabrikant Aage Prange er født i Esbjerg den 5. Februar 1897. Han er uddannet ved Handelen og har siden 1918 været knyttet til Fabriken, med Undtagelse af 2 Aars Ophold i Amerika.

HARMSENS HANDSKEFABRIK

Den nuværende Fabrik grundlagdes oprindelig som Detailforretning i Aaret 1907. Senere optog man ogsaa Fabrikation af Handsker og en gros Salg af disse, hvorefter Virksomheden deltes i 2, idet en gros Virksomheden og Fabriken flyttedes til Frederiksgade 15. Man fremstiller alle Slags Skindhandsker og Varerne sælges over hele Landet. Fabrikens Specialitet er Udstyrshandsker.

Fabrikant Ludvig Harmsen er født i Vejle den 14. Januar 1879. Han er uddannet som Handskemager baade herhjemme og i Udlandet. Fabrikanten har i 10 Aar, indtil 1927, været Formand for Centralforeningen for Handskemagere i Jylland.

MØBELFABRIKKEN »ORION«

Da Snedkermester A. Chr. Andersen i Aaret 1924 grundlagde sin nuværende Virksomhed, drev han den under eget Navn. Det var først i 1931, at han fik den indregistreret under Navnet »Orion«. Han begyndte i sin Tid med at fremstille Urkasser, gik saa i 1926 over til fortrinsvis at lave Grammofonskabe og endelig i 1928 over til Fabrikation af Møbler. Paa Fabrikken laves Herreværelser og Opholdsstuer samt Skabe til Koncertanlæg til Radio. Alle Frembringelser sælges en gros til Forhandlere over hele Landet.

Fabrikant A. Chr. Andersen, hvis Fabrik har til Huse i Ejendommen Vesterbrogade 26, er født i Aastrup den 15. August 1890 og er uddannet som Snedker. Han har i Aarenes Løb skabt sig en virkelig Forretning, hvis fortsatte Udvikling er den bedste Garanti for, at de Møbler o. lign. der udgaar derfra, er faldet i Publikums Smag.

HOLGER N. BORCH,
HANDSKEFABRIK

Forretningen grundlagdes i Aaret 1914 i Nørre Alle 37 af nuværende Indehaver, Fabrikant Holger N. Borch, der begyndte at handle en gros med Handsker. I 1922 oprettedes i Tilknytning til Fabriken et Udsalg i Badstuegade 8, hvortil man da var flyttet. Der fabrikeres alt indenfor Handsker, i alle Prislag og i alle Faconer. Fabriken beskæftiger 12—15 Personer og ledes af Fabrikanten selv. Han er født i Viborg den 31. Juli 1863 og er uddannet som Handskemager. Han er Oldermand for Foreningen af Handskemagere udenfor København, og Bestyrelsesmedlem i Københavns Handskemagerlaug.



Fabrikant Holger N. Borch

AABYHØJ KØLERFABRIK
v. JUL. JØRGENSEN
AABYHØJ PR. AARHUS

Som Skik og Brug var den Gang rejste Blikkenslager Jul. Jørgensen efter endt Læretid til Udlandet for der yderligere at dygtiggøre sig i sit Fag. Han rejste i Tyskland og U. S. A. i 7 Aar og arbejdede i denne Periode navnlig i Automobilbranchen. Han var klar over, at det store Opsving indenfor Bilbranchen ogsaa vilde komme til Danmark og rejste derfor hjem i 1911 og startede som en af de første i Danmark, en Fabrik for Fremstilling af Automobiltilbehør. Fabriken fik

hurtigt Føling med de store Virksomheder, og da Jul. Jørgensen efter Krigen tog fat paa Fremstilling af Vacumtanke, fik han straks store Leverancer heraf, bl. a. til Lillebilringen i København.

Som det fremgaar af Navnet er Firmaets Hovedbeskæftigelse nu Fabrikation af Kølere. Paa dette Felt har Jul. Jørgensen stadig fulgt med i Udviklingen, og var den første her i Landet, der fremstillede Kølere efter amerikansk Cellesystem, og Firmaet paabegynder nu Fabrikation af de sidste nye Modeller af Kølere til alle Automobilmærker, ligesom Fabriken paabegynder Fabrikation af Rørkølere til Motortog, og Firmaet paatager sig Leverance af deres specielle Kølere baade til Ind- og Udlandet.

Firmaet har leveret specielle Hjælpekølere til de første af Statsbanernes Diesellokomotiver, hvilket beviser, at man fra kompetent Side har forstaaet at værdsætte Firmaets Fabrikater ogsaa paa dette Omraade.

Jul. Jørgensen er født i Horsens den 21. Oktober 1888, og han fik i sin Fødeby Uddannelse som Blikkenslager.

AARHUS LÆDERREMMEFABRIK
v. C. A. MEINECHE

Ovennævnte Forretning blev startet af Faderen, Sophus Meineche, i Aaret 1900. Han var haandværksmæssig uddannet, og Forretningen blev grundlagt som Sadelmagerforretning, for dog ret hurtigt at gaa over til Fabrikation af Rejsetøj og af andre hermed beslægtede Varer, som solgtes en gros. Sophus Meineche var en Mand med Initiativ, hvilket ses deraf, at han igen i 1912 skiftede Fabrikation, idet han da begyndte paa Fabrikation af Læderdrivremme, og da denne Vare slog godt an overalt, blev denne Gren af Virksomheden hurtigt den førende, og inden længe gik han over til udelukkende at fabrikere Læderdrivremme, som sælges gennem egne Rejsende til Forhandlere og Fabriker over hele Danmark.

Ved sin Død i 1932 havde han oparbejdet en stor Forretning, som hans Søn, C. A. Meineche, da overtog og driver videre i samme Spor og med samme gode Resultat. Der beskæftiges til Stadighed 4—5 Mand.

C. A. Meineche er født i Aarhus den 24. Januar 1900 og fik sin Uddannelse i Faderens Forretning, hvor han derefter arbejdede som betroet Medhjælper, indtil han i 1932 overtog Virksomheden.

J. GOTTLIEB & CO.

Dette Firmanavn, der dækker et af vore største Importfirmaer i Provinsen, grundlagdes af J. Gottlieb, der i Aaret 1914 startede en Detailforretning i Frugt i Nørregade. Først 5 Aar senere gik Gottlieb over til at handle en gros, og nu varede det ikke længe, førend der for Alvor kom Gang i Forretningen. Firmaet har senere oprettet en moderne Bananmodningsanstalt med moderne Køleanlæg, saaledes at Temperaturen altid, selv paa varme Sommerdage, kan holdes konstant.

Grosserer A. Falkenskov, der optoges i Firmaet som Kompagnon i 1924 efter at have været Medarbejder fra 1921, forestaar Ledelsen af Salget, der foregaar over hele Midtjylland. Grossereren er udlært ved Handelen hos Brdr. Møller, Rye St. Han har senere været ansat flere Steder, bl. a. hos Konsul O. F. Stenstrup, Holbæk. Han foretager Indkøbsrejser i Udlandet.

Grosserer Falkenskov er født i Ravnstrup ved Viborg den 20. Februar 1896.

NY JYDSK DRIVREMMEFABRIK

I Aaret 1917 startede Fabrikant H. Ellesøe en Fabrik i København, hvis hele Produktion var baseret paa Fremstilling af Læderdrivremme.



Fabrikant H. Ellesøe

Fire Aar senere, i 1921, flyttede den opblomstrende Virksomhed til Aarhus, hvor den fik til Huse i Louisegade. De derværende Lokaliteter blev imidlertid hurtigt for smaa, og i 1924 flyttede Fabriken igen, denne Gang til en nyopført Fabriksbygning i Jægergaardsgade 140, hvor den nu residerer. Her er installeret et fuldt ud moderne Maskinanlæg, og her fremstilles de Læderdrivremme, der har gjort Fabrikens Navn kendt i store Kredse. Til de fleste Virksomheder i Jylland leverer Aarhus-Firmaet Drivremme, og som faste Kunder kan nævnes Aarhus Oliefabrik, Kabelfabrikerne i København m. m.

Fabrikant H. Ellesøe, der er født den 7. Marts 1881 i København, er uddannet som Sadelmager og Tapetserer. Han har i 8 Aar arbejdet paa Drivremmefabriker i Tyskland og har der hentet den praktiske Erfaring, som han siden har udnyttet i sin egen Virksomhed.

ANDERSEN & JØRGENSEN,
INGENIØR- & HANDELSFIRMA

Dette Firma er især blevet kendt for sine kvalitetsmæssige uovertrufne Radioapparater, der ikke fabrikeres en masse, men paa Bestilling og derfor kun fremstilles i smaa Serier paa haandværksmæssig Basis under Anvendelse af de mest moderne Hjælpemidler og de bedste af den moderne Teknik frembragte Dele, i saa stor Udstrækning som muligt af dansk Oprindelse. Firmaets Specialfrembringelse er Koncertanlæg med alle Finesser. Da Indehaverne, d'Herrer Andersen og Jørgensen, selv er i Stand til at udøve den nødvendige fagmæssige Kontrol under Fremstillingen, betyder dette en reel Garanti for, at man faar det bedste, der kan ydes.

Forretningen, der beskæftiger 4 Mand, er oprettet den 1. Februar 1933 af de 2 Indehavere. Andersen er født den 20. November 1902 og har faaet en 10-aarig

praktisk Uddannelse indenfor Radio og Stærkstrøm, hvortil kommer et 3-aarigt Studium af Theori ved Aarhus Elektroteknikum. Han varetager hovedsagelig den tekniske Side af Forretningen, mens Jørgensen, der er født den 25. Juli 1904 og dels er uddannet ved Handel dels ved Radiofabrikation, har Ledelsen af det rent forretningsmæssige i den daglige Virksomhed.

CARL SINDING,
TEKNISK FORRETNING

Et af Aarhus' kendte Firmaer indenfor den tekniske Branche er Ingeniør Carl Sindings Forretning, der omfatter saavel Handel som Fabrikation.

Firmaet er grundlagt af dets nuværende Indehaver den 5. December 1922 med Beliggenhed paa St. Torv 1, Aarhus, og var det første Par Aar udelukkende baseret paa en gros Salg.



Ingeniør
Carl F. J. Sinding

15. Januar 1925 flyttedes til Kannikegade Nr. 12, hvor der sideløbende med en gros-Afdelingen aabnedes en Detailforretning med Udsalg af Støbegods, og blandt andet haves Eneforhandling for Aarhus og Opland for A/S Lange & Co., Svendborg. En gros-Salget omfatter specielt Gaskomfurer, Petroleumsgaskomfuret »Puritan« og Artikler indenfor Centralvarmebranchen.

I Maj 1929 optog Firmaet Forhandlingen af Køleanlæg og samtidig tillige Fabrikation af de allerede godt kendte »C. S.« Køleskabe og Kølerum for ethvert Formaal, og disse er siden da fremstillet i stort Antal og solgt saavel en gros som detail.

Nye Udvidelser og bedre Pladsforhold var imidlertid nødvendige, og 15. Oktober 1932 flyttedes Forretningen til dens nuværende Beliggenhed, Rosenkrantzgade 24—36 (Ryesgade 9), hvor Lokalerne samtidig ombyggedes og indrettedes til dette specielle Brug. Firmaet har nu konstant Beskæftigelse til 10—12 Personer.



Ingeniør Carl F. J. Sinding er født i Vejle den 30. Juni 1890 og har, indtil han begyndte egen Forretning, været ansat i førende Ingeniørforretninger saavel herhjemme som i Udlandet. Sinding har saaledes i en Aarrække arbejdet i Rusland, dels for tyske og russiske Firmaer og dels ved Christiani og Nielsens derværende Afdeling samt ved sidstnævnte Firmas Afdeling i Norge, og havde den selvstændige Ledelse af en Række store forskelligartede Bygningsværker, saavel industrielle som Havneanlæg o. l. Det sidste Aars Tid før Sinding begyndte selvstændig Virksomhed, var han ansat i England.

Ingeniør Sindings Uddannelse og Erfaring er saaledes meget grundig og alsidig, og der er da heller ingen Tvivl om, at han vil forstaa ogsaa i den kommende Tid at hævde sit Firmas smukke Stilling.

AKTIESELSKABET
THOMAS THS. SABROE & CO.

Naar denne Virksomhed i Dag indtager saa fremskudt en Plads indenfor dansk Industri, skyldes det den Omstændighed, at man fra første Færd har arbejdet i moderne Tempo og i Fremskridtets Aand, ligesom man naturligvis ogsaa med Sans for det aktuelle i Tiden har forstaaet at benytte sig af de Muligheder, som ikke alene Hjemmemarkedet, men ogsaa Verdensmarkedet frembød for Fabrikens Produktion, og denne er i Øjeblikket fuldt paa Højde med Udlandets bedste paa de samme Felter.

Thomas Ths. Sabroe & Co. grundlagdes i Aaret 1895 af Fabrikant Thomas Ths. Sabroe og Ingeniør Carl Gottlieb. Fabriken blev to Aar efter, den 21. Juli 1897, konstitueret som Aktieselskab, og den 1. September samme Aar blev Virksomheden overtaget. Det første Aar androg Aktiekapitalen 150,000 Kr. Denne er senere udvidet adskillige Gange, saaledes i 1898 til 300,000 Kr., i 1917 til 600,000 Kr., i 1924 til 800,000 Kr. og i 1929 til 1,000,000 Kr. Den oprindelige Fabrik blev indrettet i Byens gamle Kommunehospital, og en Del af dettes Murværk bestaar for øvrigt endnu. De første Lokaliteter har imidlertid i Aarenes Løb været Genstand for omfattende Udvidelser, efterhaanden som Fabrikens Virkefelt er blevet udvidet. Sidst udvidede man i Efteraaret 1934, da der byggedes en stor ny Etage paa Fabriksbygningen. Kontorerne var Genstand for en større Ombygning og Modernisering i 1931.

Det er Fabrikens Produktion, Køle- og Ismaskinerne, der har ført Thomas Ths. Sabroes Navn ud over hele Verden. Det første Køleanlæg leveredes i 1897 til Lisbjerg Andelsmejeri pr. Lystrup. Dette Mejeri har senere udskiftet det første Anlæg med et nyt og større, men den første Kompressor arbejder stadig, idet den er installeret i Mejeriet »Christianshaab«, Grundet pr. Vejle. Siden 1898 er der udgaaet ca. 10.000 Køle- og Ismaskiner fra Fabriken i Aarhus til ca. 60 forskellige Lande i alle Verdensdele, deraf ca. 500 Skibskøleanlæg til 20 forskellige søfarende Nationer.

Fabriken arbejder nu med den mest moderne Teknik i sin Tjeneste. Der fremstilles Køle- og Ismaskiner



for ethvert Formaal, bl. a. for Krigsskibe, Passagerbaade, Lastdampere, Lystyachts, Fiskefartøjer, Mejerier, Gaardkøleanlæg til Dybkøling af Børnemælk, Slagterforretninger, Hoteller, Restauranter, Chokolade- og Margarinefabriker, Laboratorier og Sanatorier, Hospitaler, Isfabriker, Konditorier, Herregaarde og Villaer; Centralkøleanlæg for Beboelseshuse, Køleskabe, Bryggerier, Fiskefryserier, Slagterier, Oliefabriker, Koldklaring af Tran, Frugtkøling til Søs og til Lands etc. Der er kort sagt næppe et Omraade, hvor man ikke støder paa Navnet Thomas Ths. Sabroe. Efter vore hjemlige Forhold har Virksomheden antaget et betydeligt Format, og den Indsats, den har gjort for dansk Industri i Udlandet, er af stor og frugtbringende Betydning. Som ovenfor nævnt har Firmaet en omfattende Eksport til Lande over hele Jorden. Det kan i den Forbindelse nævnes, at man har Forhandlere og Agenter i mere end 50 Lande overalt paa Kloden. Desuden har Firmaet et Søsterselskab, The Sabroe Company of Japan Ltd. i Osaka, Japan. Herhjemme opretholder man en vidtstrakt Salgs- og Serviceorganisation over hele Landet, ligesom man har egne Filialer i København, Odense og Esbjerg.

Ledelsen af den store Virksomhed, der beskæftiger ca. 60 Funktionærer paa Kontor og Tegnestue og 300 Arbejdere, sorterer under administrerende Direktør Carl Gottlieb og teknisk Direktør Otto Kramhøft.

Direktør Carl Gottlieb er født den 10. Marts 1864 i Horsens. Han har faaet sin Uddannelse hos Faderen, Smedemester I. S. Gottlieb, og hos A/S Burmeister & Wain; Maskinisteksamen tog han i 1886.

Direktør Otto Kramhøft, der er født i Aarhus den 12. November 1880, tog Præliminæreksamen i sin Fødeby 1896. Han udlærtes som Maskinarbejder hos Caroc & Leth, Aarhus, 1901, blev Maskinkonstruktør fra Aarhus tekniske Skole i 1902 og tog Aaret efter Maskinisteksamen paa Orlogsværftet. Direktøren er Medlem af Dansk Ingeniørforening.

Direktør Carl Gottlieb, der er Ridder af Dannebrog og Ridder af den svenske Nordstjerneorden, er Medlem af A/S Aarhuus Privatbanks Repræsentantskab, Medlem af Dansk Ingeniørforening og Medlem af Industriraadets Eksportudvalg.

Formand for Aktieselskabets Bestyrelse er Landsretssagfører Carl Holst-Knudsen, der er født den 28. Maj 1886 i Aarhus. Landsretssagføreren har i Tidens Løb røgtet adskillige Tillidshverv. Det kan saaledes nævnes, at han fra 1925—33 var Medlem af Aarhus Byraad og Skolekommissionen, Formand for Aarhus Universitets Bestyrelse og for Bestyrelsen for Universitetssamvirket, Jylland 1933, Formand for Mølleejer Weis og Hustrus Legat for enligtstillede Kvinder, Aarhus, Medlem af Bestyrelsen for Aarhus Sagførerforening, for Aarhus—Hammel—Thorsø Jernbane, for Arbejdernes Byggeforening, Aarhus, for Forsikringsselskabet Kustos og for Korn- og Foderstof Kompagniet, København. Carl Holst-Knudsen er Ridder af Dannebrog.

AARHUS PENGESKABSFABRIK

Aarhus Pengeskabsfabrik, der nu er den største paa dette Omraade her i Landet, grundlagdes i Aaret 1894 af den nuværende Indehavers Fader, Smedemester M. H. Jæger, der begyndte med blandet Klejnsmedie samt som Vand- og Gasmester i Aarhus. Starten var ret beskeden, men allerede Aaret efter havde Jæger 10 Mand i Arbejde. Virkefeltet blev udvidet, og han optog bl. a. Fabrikation af Pengeskabe og Boxdøre. Desuden udførte han i de følgende Aar en Række store Kunstsmedearbejder, f. Eks. i Aarhus Domkirke og i



Grundlæggeren, Smedemester M. H. Jæger



Fabrikant, Ingeniør H. G. Jæger

Skanderborg Slotskirke, Kunsthaandværk af meget høj Standard. Efterhaanden gik man imidlertid over til hovedsagelig at fremstille Pengeskabe, Panserdøre og Boxanlæg i alle Størrelser, og paa dette Felt har Firmaet erhvervet sig en afgjort Førerstilling her i Landet, hvor det har udført de fleste Boxanlæg til Banker og Sparekasser udenfor København. Ved Siden af denne Virksomhed fremstiller Firmaet ogsaa moderne Markiseanlæg og udfører stadig Kunstsmedearbejder.

Grundlæggeren, der fra en saare beskeden Begyndelse har ført Fabriken frem til dens nuværende smukke Position og Størrelse — den beskæftiger ialt 65 Mand —, har uddannet sig i Branchen under mangeaarige Ophold i Udlandet, bl. a. i Tyskland, Schweitz og England.

Den nuværende Indehaver, Fabrikant Ingeniør H. G. Jæger, der i de sidste 20 Aar i Samarbejde med Faderen har ført Firmaet frem, er født i London den 27. Marts 1893. Han har faaet sin første Uddannelse paa Faderens Fabrik, var derefter i Udlandet og afgik saa i 1916 som Ingeniør fra Odense Maskinteknikum. Samme Aar indtraadte han i Virksomheden, som han senere, i 1924, overtog for egen Regning.

FRANTZ HINGELBERG,
SØLV- & GULDSMED

Det er dette Firmas smukke og moderne Sølvarbejder, der har gjort Navnet Frantz Hingelberg kendt over hele Landet, ja ogsaa i Udlandet, idet bl. a. Grässi-Museet i Leipzig har erhvervet et Eksemplar af dette gennemførte danske Kunstindustriarbejde. Herhjemme har Firmaet faaet tilkendt Købestævnets Medalje i 1930 som Belønning for energisk Indsats indenfor dette Felt, og det danske Kunstindustrimuseum har indlemmet flere Stykker Sølvarbejder i sine Samlinger. Firmaet grundlagdes i Aaret 1897 paa St. Torv 5 i Aarhus, hvor det endnu residerer, af Guldsmed Frantz Hingelberg. Han oparbejdede en god Forretning, som han med stor Dygtighed ledede til sin Død i 1919. Efter hans Død førtes Firmaet videre af Enkefru Ninna Hingelberg, der i 1924 overlod Ledelsen til sin Søn, den nuværende Indehaver, Vilhelm Hingelberg. — Forretningen, der altid har haft et stort og anerkendt Værksted, beskæftiger ialt 18 Personer. Prokurist er Grundlæggerens Søster, Frøken Anna Hingelberg.



Guld- og Sølvsmedemester Vilhelm Hingelberg



Guld- og Sølvsmedemester Vilhelm Hingelberg, der er født i Aarhus den 9. November 1899, fik sin første Uddannelse i Faderens Forretning og udlærtes hos Harald Fischer, Citygade 20, København. Han har tillige suppleret sin Fagkundskab under et Ophold paa

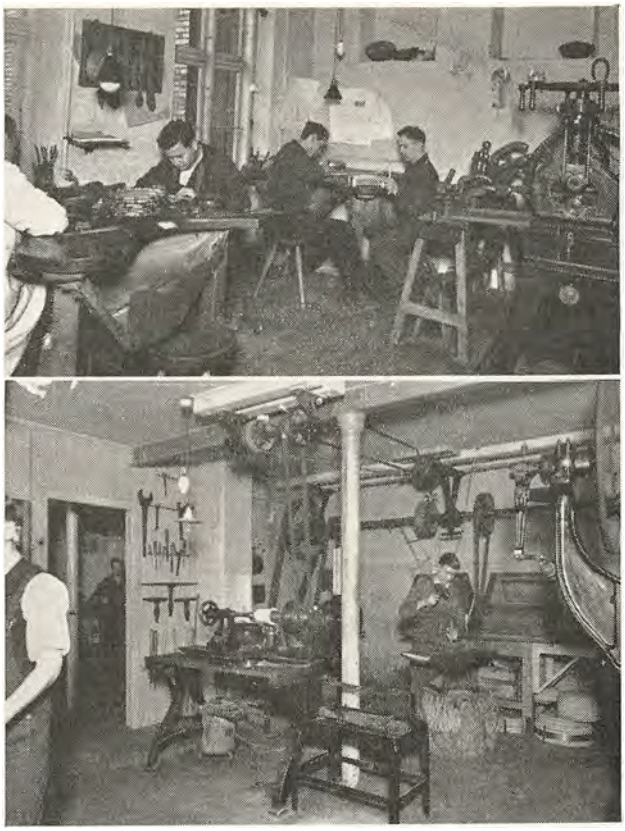

en engelsk Sølvvarefabrik, hvor han deltog i det daglige Arbejde. Han er Medlem af Bestyrelsen i Danske Guldsmedes Sølvvarefabrik, Slagelse, Medlem af Bestyrelsen for Aarhus Guldsmedeforening og for Aarhus Stifts' Guldsmedeforening.

AAGE CHRISTIANSEN,
KONSERVESFABRIK

Aage Christiansen startede i 1926 Forretning med Konserves og Hørkram en gros i lejede Lokaler i Mindegade 11, men flyttede i 1929 til Eckersbergsgade 15, hvor Forretningen stadig har til Huse. Samme Aar paabegyndte han i mindre Stil Fremstilling af forskellig Fiskekonserves som Rollmops, Ansjoser etc., men købte saa i 1931 Ejendommen, der samtidig blev udvidet med en Tilbygning, i hvilken der blev indrettet tidssvarende Lokaler og opstillet Lukkemaskiner, saaledes at Fabrikationen kunde foregaa under absolut betryggende hygiejniske Forhold, og Firmaets Fabrikata af Gaffelbidder, Appetitsild etc. er under Fællesbetegnelsen »A. C.-Sild« kendt over hele Landet. Foruden denne Fabrikation omfatter Forretningen stadig Import af og en gros Handel med udenlandsk og dansk Konserves samt en betydelig Forretning med Hørkram.

Fabrikant Aage Christiansen er født i Vejle den 5. Marts 1898 som Søn af derv. Købmand Frederik Christiansen. Han er uddannet ved Handelen og har frekventeret Købmandskolen i København. Fra 1919 og til han begyndte selvstændig Virksomhed i 1926, var han ansat i et stort dansk Firma i Warszawa.

JENS C. NIELSEN & SØN,

BLIKVAREFABRIK,

AABYHØJ PR. AARHUS

Grundlæggeren, Blikkenslager Jens C. Nielsen, begyndte sin Virksomhed i Aaret 1884 i Odense. Han virkede her indtil omkring 1903, da han flyttede til Aarhus og oprettede en Blikvarefabrik der. Denne kom snart i god Gænge, skønt Jens C. Nielsen begyndte meget beskedent. I 1913 flyttede Virksomheden paany, denne Gang til Aabyhøj, hvor den nu har til Huse i den i 1916 opførte moderne Fabriksbygning. Jens C. Nielsen overvandt alle Vanskeligheder og førte sin Virksomhed uden om alle Skær, og da først det fornødne betryggende Grundlag for Driften var skabt, tog Udviklingen for Alvor fat. Der installeredes lidt efter lidt moderne Specialmaskiner, og parallelt med den stigende Produktion steg ogsaa Beskæftigelsestallet, saaledes at der ved Grundlæggerens Død i 1933 var ansat ca. 45 Arbejdere i Virksomheden.

Denne overtoges samme Aar af den nuværende Indehaver, Fabrikant Chr. C. Nielsen, der er født i Hobro den 27. Marts 1883 og har faaet sin Uddannelse hos Faderen. I 1918 optoges han som Medindehaver, og siden 1933 har han som nævnt ledet den nu saa omfattende Fabrik med stor Dygtighed som Eneindehaver.

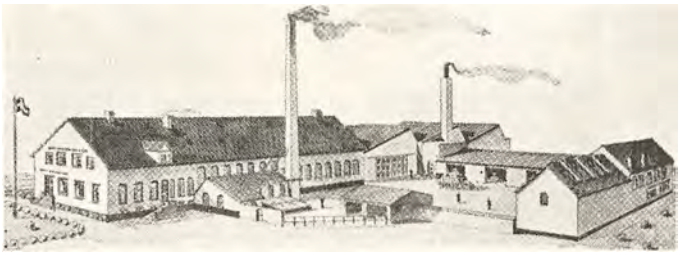

Der tilvirkes i Fabriken Blikvarer af enhver Art, der videresælges gennem egne Rejsende og finder Afsætning over hele Landet.

Indehaverens to Sønner, Jens Reimer Nielsen, der er født den 14. September 1908 og er uddannet som Blikkenslager, og Sifri Nielsen, som er født den 13. Januar 1912 og har faaet Uddannelse som Stentrykker, er begge knyttet til Fabriken. Førstnævnte leder selve Blikvarefabriken, mens sidstnævnte forestaar Ledelsen af Bliktrykkeriet, som er tilknyttet den øvrige Virksomhed.

AARHUS YACHTVÆRFT

Paa Hjørnet af Sdr. Allé og Søndergade grundlagde Skibsbygger J. P. Petersen i Aaret 1918 den nuværende kendte Virksomhed. Han begyndte under beskedne Forhold og specialiserede sig om Bygning af Lystkuttere, hvoraf han det første Aar byggede ialt 10. Virksomheden var da blevet saa stor, at en Udvidelse var paakrævet, og Petersen flyttede da Værftet til en mere hensigtsmæssig Beliggenhed ved Sydhavnen. Han gik nu over til at bygge Lystfartøjer af alle Typer, bl. a.



Dragebaade og Juniorbaade, og han har siden Starten i 1918 bygget ialt et lille Hundrede Fartøjer, deriblandt en 10 Tons Kutter til Ingeniør Michelsen, Frederikshavns Skibsværft. I 1933 flyttede Værftet paany, denne Gang til en nyopført Bygning i Lystbaadehavnen, hvor det nu residerer.

Skibsbygger J. P. Petersen, der er født den 24. November 1894 i Daubjerg, er uddannet som Snedker og Hustømrer, men har arbejdet bl. a. paa Skive Baadebyggeri, hvor han har sat sig ind i sin nuværende Virksomhed. Endvidere har han arbejdet i Tyskland og Sverige.

G. MEIER-JÆGER,

KEDELSMEDIE- OG BEHOLDERFABRIK,

MASKINFABRIK

Paa de forenede Jernstøberiers gamle Grund paa Kirkegaardsvej Nr. 10 A grundlagde Fabrikant G. Meier-Jæger i Aaret 1923 sin nuværende Virksomhed, der fra en ringe Begyndelse har svunget sig op til at være i første Række indenfor den specielle Industrigruppe, som han kastede sig over ved Starten. Fabrikens Formaal var at fabrikere Dampkedler til alle industrielle Virksomheder, men desuden optog man Fabrikation af f. Eks. Destruktionskedler, Kogekedler, Bryggeriinventar, Vandværkshydroforer, kort sagt Kedler og Beholdere i det hele taget og til ethvert Formaal.



Fabrikant G. Meier-Jæger

Ved Starten beskæftigede Fabriken kun 4 Personer, nu er det samme Tal forhøjet til ca. 50 Mand, der maaske bedre anskueliggør Virksomhedens Udvikling i Løbet af de 12 Aar, der er gaaet

siden dens Oprettelse. Firmaets Fabrikata er almindelig anerkendte og opnaaede Guldmedalje med Udmærkelse paa Udstillingen i Tivoli i 1933, hvor man udstillede Dampkedler.

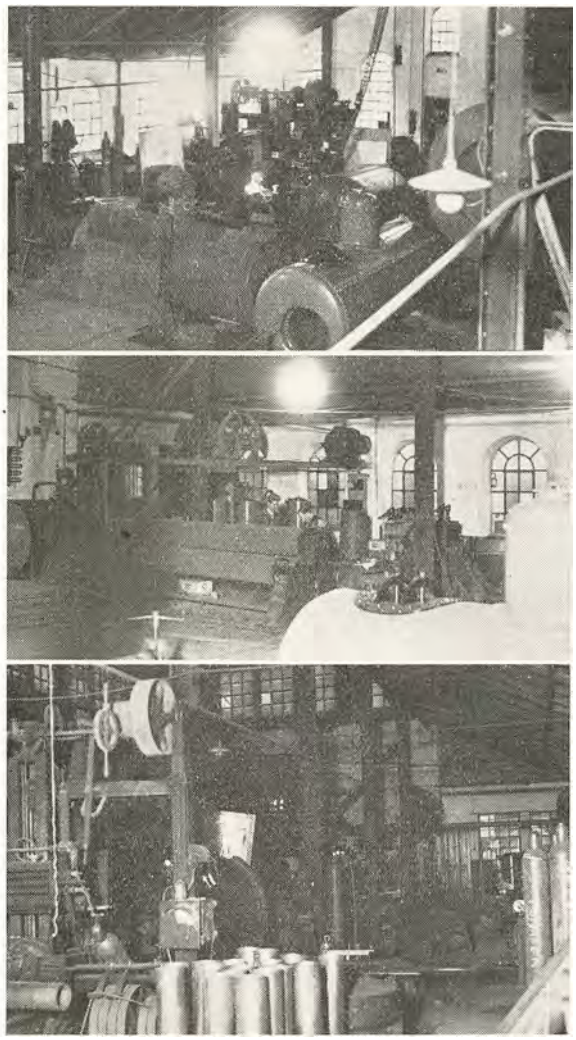

Fabrikant G. Meier-Jæger, der er født den 24. Juli 1897 i Aarhus, er uddannet hos Firmaet M. H. Jæger, Aarhus, og har derefter været paa Studierejse i Udlandet, hvor han har sat sig ind i Branchen i tilsvarende store Virksomheder.

A/S METRO,

MANOMETER- & MAALERFABRIK

Ikke blot herhjemme, men ogsaa i en Række andre Lande, ved man, at Mærket »Metro« paa et Manometer eller en Vandstandsmaaler er Garanti for det paagældende Instruments Kvalitet. Fabriken »Metro«, Manometer og Maalerfabrik A/S, der er beliggende i Eckersgade 3, Aarhus, har gjort sig til Speciale at fremstille forskellige Instrumenter indenfor den tekniske Maalerbranche, saasom Manometre, Pyrometre, Termografer, Fjerntermometre, Dampmaalere o. s. v.

Virksomheden blev i 1926 overtaget af Fabrikant, Ingeniør J. M. Willumsen, den beskæftigede da 9 Mand, men Varerne slog hurtigt an, og den voksende Omsætning krævede flere Udvidelser, saaledes at Virksomheden, der i 1931 omdannedes til Aktieselskab



med J. M. Willumsen som Direktør, nu, faa Aar efter Starten, beskæftiger ca. 50 Personer. Den sidste Udvidelse er foretaget i 1935, men man kan vist roligt gaa ud fra, at i de kommende Aar vil Udvidelser blive nødvendige. Det er glædeligt at se, at en dansk Industri ikke alene svinger sig op paa Højde med Udlandets, men endog fremstiller en Vare saa god, at den eksporteres til en Række Lande.

Som nævnt ledes Fabriken af Direktør, Ingeniør J. M. Willumsen, der er født i Kristrup ved Randers den 22. August 1880.

Willumsen har tidligere været Medindehaver af Hjørring Jernstøberi og Maskinfabrik. Han er Næstformand i Bestyrelsen for Dansk Eksportforening.

J. P. ABRAHAMSEN & SØNNER

Det var Fabrikant Hans Sørensen, som i 1872 startede den Virksomhed, der nu bærer ovenstaaende Navn. Hans Sørensen var en Mand, der var kendt over det ganske Land. Han drev en omfattende Virksomhed, som han i 1913 afstod til J. P. Abrahamsen, der i



En Serie Personvægte leveret til den nye Svømmehal i Aarhus 1934.



Fra Udstillingen paa Købestævnet i Fredericia

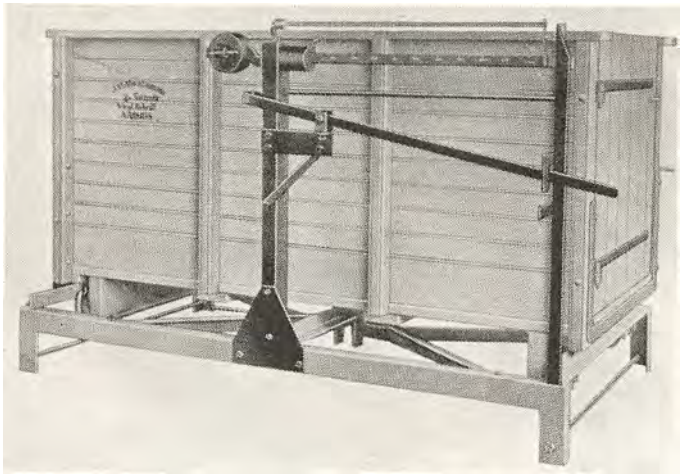

Moderne Skydelods Kreaturvægt

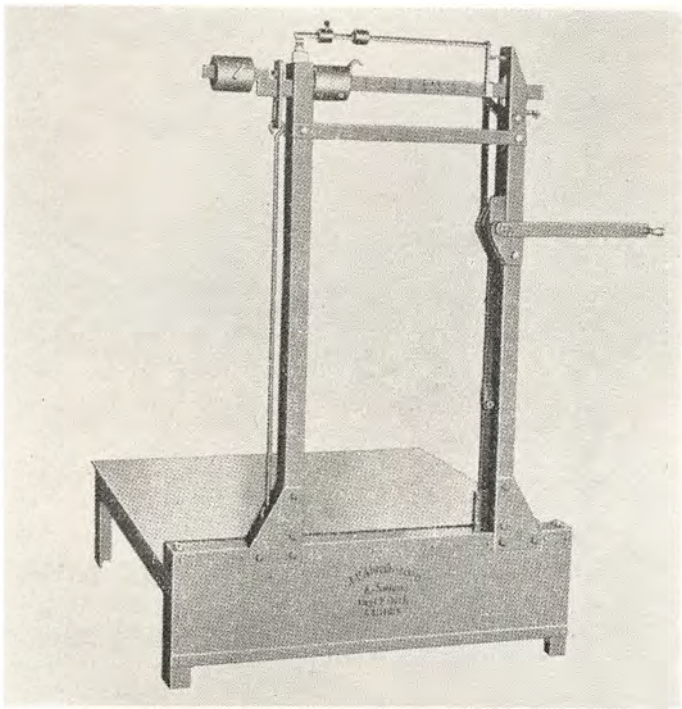

Skydelods Lagervægt med moderne eksentrisk Udløsning

en Aarrække havde været hans Mestersvend og mest betroede Mand.

Abrahamsen førte Virksomheden videre i de gamle Spor; han ledede den til 1932, da han afstod den til sine Sønner A. H. og B. Abrahamsen. Ogsaa Sønnerne driver Virksomheden efter de gamle, gode Principper, og de har yderligere formaaet at befæste Firmaets gode Ry. Gang paa Gang har der fundet Udvidelser Sted, ligesom der er installeret nye Maskinanlæg, og Virksomheden, der beskæftiger 8—10 Mand, staar i Dag paa Højde med Landets førende.

Firmaet fremstiller Vægte til alle Formaal, Decimalvægte, Svinevægte (eget Patent), Mejerivægte og Kulkippevægte samt Messingsøjlevægte til Butiksbrug. Sidstnævnte er en Fabrikation de nuværende Indehavere har optaget og har høstet megen Anerkendelse for.

A. H. Abrahamsen er født den 31. Oktober 1901, B. Abrahamsen den 3. Maj 1907. De er begge født i Aarhus, hvor de i Faderens Virksomhed har faaet en grundig og alsidig Uddannelse.

HOLGER CHRISTENSEN,

ISENKRÆMMER,

ALFRED BUUS' EFTF.

Ovennævnte Forretning grundlagdes i Aaret 1872 af Købmand Chr. Møller. I 1911 blev den købt af Alfred Buus, som i 1914 solgte den til nuværende Indehaver, Købmand Holger Christensen.

Forretningen er beliggende paa Byens Hovedstrøg og beskæftiger 12 Personer. Der føres alt indenfor Isenkram, Glas, Porcelæn og Køkkenudstyr, og af disse Varer findes altid et righoldigt Lager.

Købmand Holger Christensen er født den 11. December 1890; han udstod sin Læretid hos Ludvig Schmidt i Aarhus og har som Medhjælper bl. a. arbejdet hos I. A. Spehr i Hamborg og L. V. Erichsen i København.

H. P. SALLING & SØNNER

I Aaret 1846 grundlagde Kobbersmedemester S. Salling i Vestergade 34, Aarhus, den Forretning, som nu har udviklet sig til at være en af de største og førende indenfor Branchen i Aarhus. Grundlæggerens Søn, H. P. Salling, overtog Virksomheden i 1886. Den dreves fortsat som Kobbersmedie- og Blikkenslagerforretning. I 1894 flyttede man endelig til de nuværende Lokaler i Vestergade 56. H. P. Sallings Sønner, H. og S. Salling, optoges i Firmaet som Medindehavere den 1. Januar 1914, og efter hans Død i 1931 fortsatte de Virksomheden, som nu beskæftiger op til 35 Personer, som Eneindehavere. Firmaet fik i 1922 Autorisation som Vand- og Gasmester og i 1926 begyndte man i det smaa at fremstille Alluminiumstanke til Bryggerier etc.

De to Indehavere, H. og S. Salling, der begge er født i Aarhus, henholdsvis den 16. November 1890 og den 27. December 1888, har begge faaet deres Uddannelse hos Faderen. De har i Aarenes Løb beklædt flere Tillidsposter saavel offentlige som indenfor deres Stand.

CHR. MIDE,
TRÆSKO EN GROS OG EN DETAIL

Chr. Mides Træskoforretning, der nu er beliggende i Janus la Coursgade, etableredes i Aaret 1933 af Indehaveren i Saltholmsgade, men flyttedes i Oktober 1934 til de nuværende Lokaler, der omfatter baade Butik og Værksted. Der fremstilles Træsko, og disse forhandles saavel i Detailforretningen som en gros. Kunderne findes i hele Aarhus By.

Indehaveren, Chr. Mide, der er født i Alling ved Silkeborg den 21. Marts 1910, er udlært i Træskobranchen og har desuden Handelsuddannelse. Hans Forretning er trods de faa Aars Eksistens i afgjort Opgang.

HENRI PETERSEN,
JUVELER & GULDSMED

Blandt de ældre Guldsmedeforretninger i Aarhus hævder Henri Peteren sig med en vis Naturlighed. Forretningen etableredes i Aaret 1907 paa St. Torv 9 af Henri Petersen, der stadig staar i Spidsen for den daglige Virksomhed. Nogle Aar senere flyttedes Forretningen til det ny Regina-Kompleks, og nu har den til Huse i Søndergade 8 i en moderne indrettet Butik.



Juveler og Guldsmed Henri Petersen

Henri Petersen, der er født i København den 6. Maj 1869, er udlært som Guldsmed hos Bernh. Hertz, St. Kongensgade. Blandt Kollegerne i Jylland vandt han snart en smuk Position, og man vidste ogsaa at benytte sig af hans Evner som Foreningsmand. I 1912 valgtes han saaledes ind i Jydsk Guldsmede Forenings Bestyrelse, og senere var han i nogle Aar Foreningens Formand. Siden 1918 har Henri Petersen varetaget Hvervet som Formand for Aarhus Guldsmedeforening.

A/S WEILING & SØNDERGAARD

Firmaet grundlagdes i Aaret 1912 som Aktieselskab og startedes med en gros Handel med Cykler for Øje. De første Lokaler var i Frederiksgade 33, og som Direktører udnævntes P. J. Weiling, der er født i Hjerm den 7. Februar 1880, og Ad. Søndergaard, der er født i Hjerm den 28. Januar 1884. I 1916 flyttede Firmaet til de nuværende Lokaler i Frederiksgade 75—77, da en Udvidelse var absolut paakrævet. I Øjeblikket omfatter Forretningen Handel med Cycler, Symaskiner og Radio paa en gros Basis. Den beskæftiger 19 Personer og dens Ledelse forestaas stadig af ovennævnte Direktører, der begge er uddannet ved Handelen, P. J. Weiling specielt ved Cyklebranchen.

M. LAIGAARD,
F. JELLINGS EFTF.

Da Fabrikant M. Laigaard overtog sin nuværende Virksomhed i Aaret 1916, blev den drevet som Vognfabrik, og som saadan har den utvivlsomt været drevet siden Grundlæggelsen, der fandt Sted i Aaret 1824, idet F. R. Jelling da begyndte selvstændig Virksomhed.

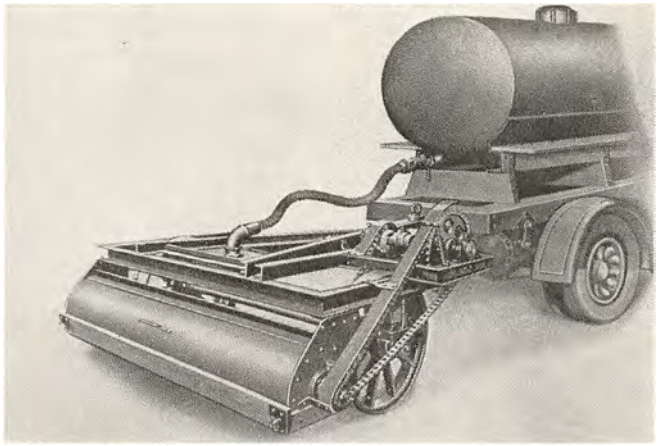

Flapper-Efterløber

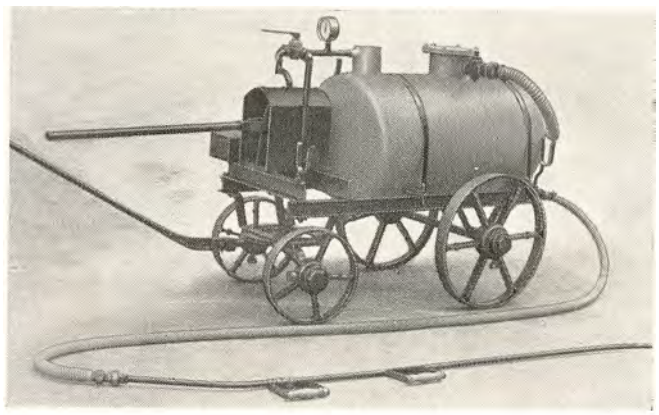



Patent-Grusspreder

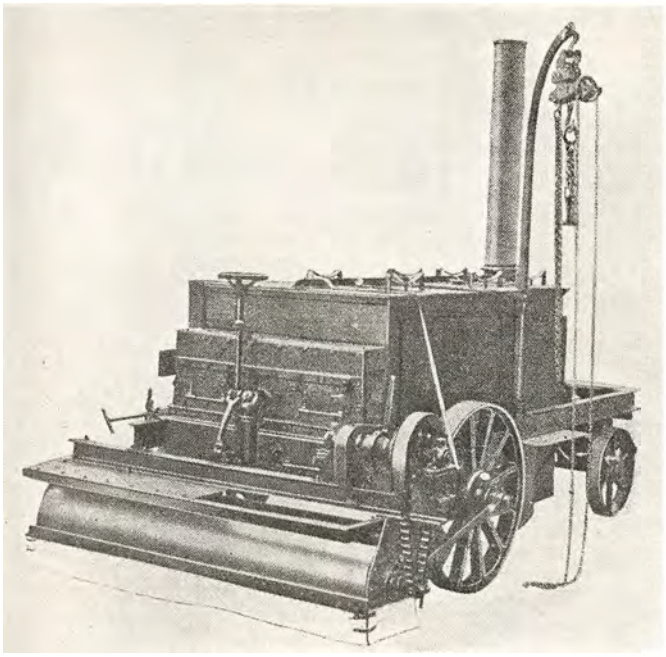

Asfalt- og Tjærespredemaskine

Fabrikant Laigaard, der er uddannet som Grovsmed og har faaet en særdeles grundig Uddannelse, ogsaa som Maskinarbejder, baade herhjemme og i Udlandet, hvor han opholdt sig, til han begyndte for sig selv i 1916, gik kort Tid efter at have overtaget den gamle Virksomhed over til nuværende Speciale: Fabrikation af alle Materialer til Vejvæsen og Vejbygning. Ikke faa Specialmaskiner er i Aarenes Løb udgaaet fra hans Fabrik i Mejlgade 38, og de anvendes nu over hele Landet af Amter og Kommuner. Der fremstilles bl. a. Tjæremaskiner, Fejemaskiner, Sandspredere, Vejoprivere, Olie- og Vandingsvogne, Skrabemaskiner, Sneplove m. m. En Del Maskiner er eksporteret til Norge og Sverige.

Fabrikanten er født i Hejlskov den 4. August 1886.

FABRIKKEN »IDEAL«

Vægtfabrikken »Ideal« grundlagdes i Aaret 1922 af den nuværende Indehaver, Fabrikant H. J. Andersen.



Fabrikant H. J. Andersen

Andersen begyndte under ret beskedne Forhold og kastede sig især over Reparation af Vægte. I 1930 flyttede Virksomheden til de nuværende Lokaler, hvor man sideløbende med Vægt-Reparationerne ogsaa optog Fabrikation af de saakaldte Søjlevægte.

Rigtig Fart i Forretningen kom der imidlertid først, da Fabrikant Andersen paabegyndte Fremstillingen af de nu endog ud over Landets Grænser kendte Kaffeposeringe »Ideal« — en lovbeskyttet, indstillelig Ring, der kan anvendes til alle Kaffekandestørrelser. Denne Specialartikel vandt i Løbet af kort Tid almindelig Udbredelse, og i 1933 fik Fabrikanten tilkendt Præmie og Diplom af Industriraadet.

I de sidste Aar har Andersen gjort et stort og energisk Arbejde for at indarbejde denne praktiske og prisbillige Artikel paa det store Marked, og disse Bestræbelser har allerede baaret gode Frugter, idet Fabriken nu til Forhandling i Ind- og Udland fremstiller et Antal, der skrives med et mangecifret Tal.

Fabrikant Andersens Initiativ og haandværksmæssige Dygtighed har ogsaa givet sig Udslag paa andre Omraader. Det kan saaledes nævnes i denne Forbindelse, at han selv har lavet sine Værktøjsmaskiner. I Øjeblikket beskæftiger Fabrikken 4—5 Mand.



Indehaveren af den unge, driftigt arbejdende Fabrik, H. J. Andersen, er født i Aarhus den 21. Juni 1899. Han er uddannet paa Vægtfabrikker og har senere arbejdet i Tyskland, indtil han etablerede sig selvstændigt.

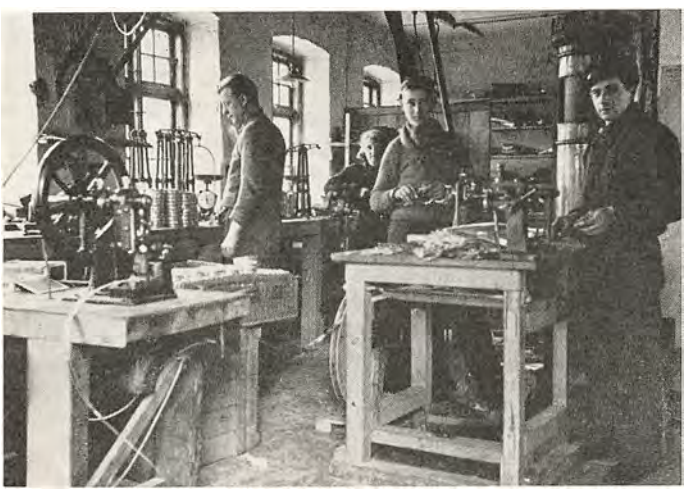

DANSK KJOLE- OG BLUSEFABRIK

Denne Virksomhed grundlagdes i Aaret 1908 i Guldsmedgade i Aarhus som Detailforretning. Først i 1914 paabegyndte man at fabrikere Bluser og Kjoler. I

1924 flyttede Forretningen til Nørre Allé 59, hvor der indrettedes stor Butik samt Systue med enkelte Maskiner. Ellers er Hovedparten af Forretningens Personale Hjemmesyersker, og man har ca. 60. Der fremstilles Drengetøj og Arbejdstøj, som videresælges til større Manufakturhandlere og Herreekviperingshandlere over hele Landet.

Firmaet grundlagdes af G. Stecher, der er født i Aarhus den 20. Maj 1883. Han er uddannet ved Manufaktur og har foretaget mange Indkøbsrejser i Udlandet. I 1931 optoges Sønnen T. Stecher, der er født den 1. Maj 1910 i Aarhus, i Forretningen som Medindehaver.

A. RENDBÆK,
MASKINVÆRKSTED



Fabrikant A. Rendbæk

Indehaveren af A. Rendbæk's Maskinfabrik, A. Rendbæk, er født 16. Maj 1888 i Holstebro, hvor han lærte Maskinfaget. Rendbæk har derefter arbejdet paa forskellige Maskinfabriker, sidst som Værkfører, indtil han i 1921 etablerede egen Virksomhed i Aarhus.

Fabriken specialiserede sig om Cylinderudslibning, Krumtapslibning, Lejepander og for Fremstilling af Reservedele til Automobiler; senere har man optaget Fabrikationen af Automobilstempler en gros.

LUDVIG WOHLERT,
BØRNEKONFEKTIONSFABRIK

Det nuværende Firma, Ludvig Wohlert, Aarhus, grundlagdes i sin Tid som en Afdeling af Firmaet J. Chr. Møller & Co., A/S, og blev drevet som saadan indtil 1927, da det overgik til personligt Firma med den nuværende Indehaver, Fabrikant, Konsul Ludvig Wohlert, som Indehaver. Fabrikanten, der er født i København den 15. Juli 1889 og er udlært i Branchen, var fra 1913 Medindehaver af J. Chr. Møller & Co., og udnævntes i 1924 til adm. Direktør for dette Firma. Fabriken i Aarhus, der er en af de største indenfor denne Branche, omfatter Fabrikation af Børnekonfektion og beskæftiger ca. 100 Mand.

Fabrikant Ludvig Wohlert, der er tysk Konsul for Aarhus Amt, beklæder flere Tillidsposter og er i en Række Bestyrelser i større Selskaber.

A. F. OLESEN,
MASKINFABRIK

Da Fabrikant A. F. Olesen i Aaret 1909 nedsatte sig som selvstændig efter i en Række Aar at have rejst som Montør for flere af de største Mejerimaskinfirmaer her i Landet, begyndte han i samme Branche, hvor han gennem Aarene havde høstet saa store praktiske Erfaringer, som han nu kunde udnytte fuldt ud. Han startede sin nuværende Maskinfabrik og begyndte at fabrikere og forhandle Mejerimaskiner for egen Regning og arbejdede sig i Løbet af kort Tid frem til en anerkendt Position. Der fremstilles i Dag flere Typer almindelige Mejerimaskiner saasom Langtidspasteurer, Tappeapparater og Skylleapparater etc. samt alle gængse Pumper til Vand og Mælk, specielt for Mejerier. I 1913 fik Olesen dansk Patent paa et Kaseintørreanlæg, som ogsaa fabrikeres i Aarhus, og som i Løbet af den sidste Snes Aar har vundet Indpas baade herhjemme og i Udlandet, hvortil man har eksporteret en Del. Under Firmaets Virkefelt hører ogsaa Montering af komplette Mejerianlæg, og Firmaet har udført saadanne paa mange af Landets største Mejerier.



Maskinfabrikant A. F. Olesen

Fabrikant A. F. Olesen, der er født i Voer den 20. Juni 1875, har altid arbejdet i Mejerimaskinbranchen, men tager ikke i Betænkning at lægge Roret om ved at optage andre Fabrikationer, saafremt de øjeblikkelige Forhold indenfor dette Omraade ikke er altfor gunstige.

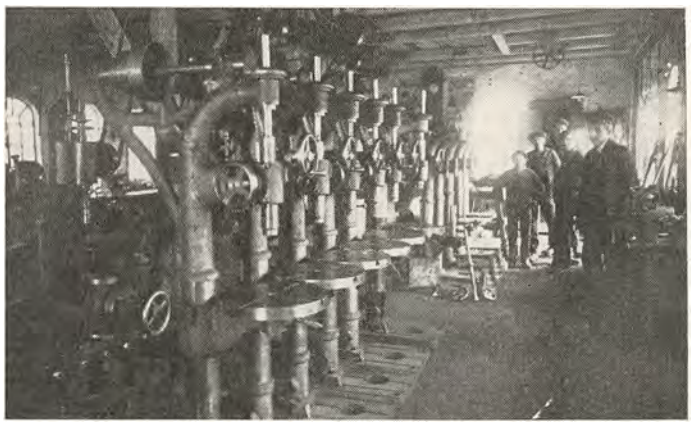

ARTHUR HVILSTED,
PAPIR EN GROS

Arthur Hvilsteds Papir en gros Forretning, der nu residerer i Graven 22, grundlagdes i Aaret 1888 af den nuværende Indehaver. Firmaets første Lokaler var i Rosensgade 36, hvor det startedes som Stentrykkeri. Et Par Aar senere knyttedes en Papir en gros Afdeling til Forretningen, og i Efteraaret 1896 flyttede Indehaveren Virksomheden til en af ham nyopført Ejendom, Graven 22, hvor den



Grosserer Arthur Hvilsted



siden har haft til Huse. Omkring 1921 solgtes Stentrykkeriet fra, og siden har Forretningen været drevet som ren Papir en gros. Den omfatter alle Papirvarer, og som Specialiteter har man Vareprøveposer og haandklistrede Poser.



FABRIKKEN »HARRITZ«

Denne Specialforretning, der nu har et saa anerkendt Navn blandt Jægere, Fiskere og Sportsfolk, grundlagdes i Aaret 1930 af den nuværende Indehaver, Fabrikant H. Harritz Sørensen, der startede som Bøssemager og som Speciale valgte Fabrikation af Finskydningsrifler, Sigtemidler og Reservedele til samme.

I Forbindelse med Virksomheden, der har til Huse i Banegaardsgade 34, oprettedes Fabriksudsalg af Vaaben, Jagt-, Fiskeri- og Sportartikler samt Ammunition. Paa Værkstedet udføres enhver Art Geværreparation af specielt uddannede Medarbejdere. Men det er især som Fabrik for Finskydningsrifler, at »Harritz« er blevet kendt blandt Fagmænd, der forstaar at vur-

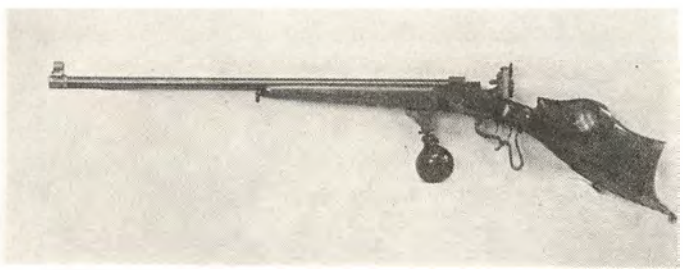

Finskydningsriffel Model 1935

dere et 1. Kl. Arbejde, og naturligvis er det paa dette Felt, han har sin Hovedvirksomhed. Der fremstilles ogsaa mange andre fin-mekaniske Artikler til saavel Sport som Lystfiskeri.

Forøvrigt har Forretningen de bedste inden- og udenlandske Forbindelser indenfor disse specielle Brancher, og er derfor altid leveringsdygtig.

Selve Fabriken er forsynet med de bedste tekniske Hjælpemidler, og er derfor i Stand til at fremstille enhver af ovennævnte Varer fra Raamateriale til færdig Salgsvare. I samme Forbindelse bør nævnes Fabrikens kemiske Hjælpemidler.

Der findes et udmærket Sliberi med tilhørende Oxyderingsovne til Vaaben og Metalgenstande samt en Marmoreringsovn til Marmorering af Laasedelene i Geværer.

Fabrikant H. Harritz Sørensen, der er født den 26. Juli 1902 i Aarhus, er uddannet som Bøssemager og har været paa Studierejse i Udlandet.



JOHS. JENSEN & SØN,
AKTS., SKOTØJSFABRIK

Under meget beskedne Forhold grundlagde Fabrikant Johs. Jensen i Aaret 1888 den nuværende omfattende Virksomhed. Han begyndte i Hammel som alm. Haandskomager, men gik i 1895 over til at handle en gros med Fodtøj, som han selv rejste ud og solgte. I 1918 begyndte han sammen med P. C. Valbæk en mindre Fabrik i Vejle, og i 1919 købte han Frederiksgade 78 i Aarhus, hvortil han i 1920 flyttede Virksomheden, der da var i god Gænge. Siden har Udviklingen sat gode Spor i Fabrikens Vækst, den beskæftiger saaledes i Øjeblikket 30—40 Personer.

Grundlæggeren er født i Sahl den 22. Juni 1860. Han drev indtil 1932 sideløbende med Fabrikationen en Del en gros Virksomhed, men ophørte hermed paa Grund af Valutavanskeligheder. Samtidig gik Fabriken over til Aktieselskab med Grundlæggerens Søn, Kjær Jensen, der er født i Hammel den 16. Maj 1903, som Leder.

SØREN MADSEN, MASKINFABRIK

Fabrikant Søren Madsen, der har specialiseret sig om Fremstilling af Maskiner og Værktøj til Skotøjs- og Læderindustrien, grundlagde sin nuværende Virksomhed i Aaret 1913 i Rosenkrantzgade 23. Han begyndte ret beskedent, men har nu en anerkendt Fabrik, hvis Frembringelser sælges og anvendes over hele Landet. Fabriken, der i 1933—34 opførtes i ny og moderne Skikkelse, har Beskæftigelse til 10—12 Mand.

Fabrikant Søren Madsen er født i Aarhus den 23. April 1881 og er uddannet ved Maskinfaget. Han er i Bestyrelsen for Centralforeningen af Smedemestre i Jylland.

BRØDRENE CHRISTENSEN

Denne omfattende Fabrik for Chokoladevarer og Marcipanmasse, der nu er blandt de førende og allerede 10 Aar efter Starten har et Personale paa 100 Personer, grundlagdes i Aaret 1924 af Brødrene Oscar og Ernst Christensen. De begyndte under smaa Forhold paa Volden i Aarhus og havde overhovedet ikke fremmed Hjælp. Men Virksomheden kom snart i Gang og Aaret efter flyttedes den til Hjortensgade. Siden har Fabriken Aar for Aar forøget sin Omsætning. Den er yderst moderne indrettet med de nyeste Maskiner og bedste tekniske Hjælpemidler. I 1930 optoges Fabrikation af Marcipan til Bageribrug, og i 1931 installeredes moderne Maskiner til Bolche- og Karamelfremstilling.

Indehaverne, Oscar og Ernst Christensen, er begge født i Hobro henholdsvis den 3. Marts 1902 og den 31. Marts 1898.

J. C. A. JENSEN,
MØBELFABRIK

Snedkermester J. C. A. Jensen, der har leveret Møbler til flere kendte Restauranter og Cafeer i Aarhus, bl. a. til Regina, begyndte sin nuværende Virksomhed i Aaret 1916 med Fabrikation af finere, polerede Møbler. Han beskæftiger nu 15—20 Mand. Paa Fabriken fremstilles hovedsagelig Dagligstuer og Herreværelser i kræsent Udstyr. Jensen, der er født i Randlev den 19. Februar 1882 og er uddannet som Snedker, har en Del Eksport til Norge, men de allerfleste Møbler afsættes til Møbelhandlere herhjemme.

GEORG PETERSEN,
FRUGT- & BLOMSTERFORRETNING

Georg Petersens Frugt- og Blomsterforretning grundlagdes i Aaret 1930 af Indehaveren i Max Müllersgade 1, hvor den til Stadighed har til Huse. Forretningen har i de faa Aar, der er forløbet siden Starten, allerede skabt sig en god Position i Kvarteret, hvor man tæller en ret stor Kundekreds, og dens Omsætning har vist Stigning fra Aar til Aar. Forretningen omfatter Handel med Frugt og Blomster samt Dekorationer og Kranse. Den beskæftiger op til 4 Personer.

Blomsterhandler Georg Petersen, der er født i Hørning den 18. Januar 1890 har faaet sin Uddannelse paa Havebrugsskolen »Kærhave« ved Ringsted.

MAGNUS NIELSENS ISOLERINGSFORRETNING A/S

Denne Virksomhed, der nu beskæftiger en Snes Personer og har udført saa at sige alle større Isoleringsarbejder for Aarhus Kommune i de sidste Aar foruden en Del andre større Arbejder Landet over, bl. a. paa Slagterier, samt paa store Virksomheder i Aarhus By, Oliemøllen f. Eks., grundlagdes i Aaret 1894 som en Afdeling af daværende Murermester Magnus Nielsens Forretning. Denne var af endnu ældre Dato, idet den etableredes i Aaret 1843 af Murermester Knud Nielsen. I 1918 overgik Isoleringsforretningen til selvstændig Virksomhed som Aktieselskab med den nuværende Direktør, Thorvald Hansen, som Leder.



Direktør
Thorvald Hansen

Firmaet, der først havde til Huse i Østergade 33, har nu Lokaler og Lagerplads i Eckersbergsgade 13. Man udfører alle Arter Isoleringsarbejder og specielt Fabriksanlæg.

Direktør Thorvald Hansen, der er født i Aarhus den 13. August 1886, har faaet sin Uddannelse i det Firma, han nu leder. Thorvald Hansen har været Formand

for Mosaik- og Terrazzofabrikantforeningen for Jylland siden dennes Stiftelse i 1919. Han er endvidere i Bestyrelsen for Isoleringsfabrikantforeningen for Danmark og Direktør for A/S Jydsk Asfalt & Terrazzo Comp. i Aarhus.

J. P. DYNESEN,
GRAVØR



Gravør J. P. Dynesen

J. P. Dynesens Gravørværksted, der nu er almindelig kendt over hele Aarhus for sit gedigne, gennemførte Arbejde, etableredes i Februar Maaned 1928 af Gravør Dynesen, der begyndte i et meget lille Værksted over Gaarden i Jægergaardsgade 57. Efter 6 Aars ihærdigt personligt Arbejde havde han imidlertid arbejdet Forretningen saa meget i Vejret, at han i Februar 1934 kunde flytte til de nuværende store, lyse Lokaler i Nr. 37 i samme Gade. Her fik han baade Værksted og Butik med Udstilling til Gaden.

Gravør Dynesen, der er født i Hamborg den 10. December 1905, har faaet sin fagmæssige Uddannelse hos Gravørmester A. Thurm i Aarhus og nedsatte sig kort efter Uddannelsen som selvstændig Mester.



JYLLANDS INVENTARLAGER



Grosserer J. P. Petersen

Jyllands Inventarlager, der grundlagdes omkring Aaret 1890 af Svend Andersen, men først fra Maj 1929 fik sit nuværende Navn, er den eneste Specialforretning i Jylland, der handler med brugt Inventar, dels Kontormøbler, nye og brugte, og dels brugt Inventar til Butikker. Siden 1915 har Forretningen haft til Huse paa Østbanetorv 8.

Den nuværende Indehaver, Grosserer J. P. Petersen, der er



født i Flensborg den 20. Februar 1899, overtog Firmaet i 1928 og har siden oparbejdet en ret betydelig Forretning, der er i fortsat Udvikling. J. P. Petersen er uddannet ved Handelen hos Skibsmægler og Dampskibsreder i Flensborg.

Han deltog i Verdenskrigen, og efter Hjemkomsten fra engelsk Fangenskab blev han ansat som Befragter ved et Skibsmæglerfirma i Aarhus. Fra 1921—28 var han Befragter i Sønderborg og Egernsund, hvorefter han begyndte selvstændig Virksomhed.

Grosserer Petersen er Sekretær i »Foreningen af Veteraner 1914—1918« i Aarhus.

SVEND LOPDRUP,
LÆDERVARER EN GROS

Grosserer Svend Lopdrup, der er født i Galten ved Randers den 25. April 1892 og er uddannet i Isenkrambranchen, begyndte i 1918 egen Forretning med Isenkram og Lædervarer i Rosenkrantzgade 18. I Aarenes Løb har han drevet Virksomheden stærkt frem, og hans Rejsende berejser nu hele Landet, hvor Firmaet faar fremstillet en Del af sine Lædervarer paa forskellige Fabriker. Nu forhandles hovedsagelig Lædervarer en gros samt en Del Staalvarer. Der beskæftiges op til 8 Mand i Forretningen.

AARHUS LÆDERVAREFABRIK

Aarhus Lædervarefabrik grundlagdes i Aaret 1910 af Fabrikant K. Thurm, der begyndte sin Virksomhed med at fabrikere Lædervarer for Grossister indenfor Lædervarebranchen. Fire Aar efter, i 1914, optog K. Thurm H. Rasmussen som Kompagnon og samtidig gik Firmaet over til at forhandle Lædervarer over hele Landet til Videreforhandlere gennem egne Rejsende. Firmaet er nu vel indført over hele Landet, og Produktionen, som i Begyndelsen kun bestod i Fremstilling af Jagttasker, er udvidet til ogsaa at omfatte Kufferter, Kit-bags, Haandtasker af enhver Art, Tegnebøger, Punge etc. Fabriken, der har Lokaler i Frederiksgade 74, beskæftiger nu op til 14 Personer. Fabrikant H. Rasmussen udtraadte af Firmaet 1. Januar 1933.

Fabrikant K. Thurm, der er født den 23. August 1881, er uddannet i Branchen i Tyskland, hvor han

arbejdede paa flere store Fabriker. I 1902 kom han til Danmark, hvor han arbejdede i 4 Aar som Svend og i 5 Aar som Værkfører paa Dansk Lædervarefabrik. Da denne Virksomhed likviderede i 1909, overtog K. Thurm de fleste af Maskinerne og startede Aaret efter sin egen Virksomhed under Firmanavnet Aarhus Lædervarefabrik.

NAFTA BENZIN STATIONEN
v. JOHS. JENSEN

Nafta Benzin Stationen i Vester Alle 25 er en af de Tankstationer i Aarhus, der har det største aarlige Salg af Benzin og Olie. Fra September 1933 til September 1934 solgtes saaledes fra denne Station ikke mindre end ca. 420.000 Liter Benzin. Stationen, der nu indehaves af Johs. Jensen, grundlagdes og opførtes af Direktør Axel Thomsen, og den var fra Starten udelukkende baseret paa Forhandling af Nafta-Benzin, der i Aarenes Løb har vundet saa stort Indpas paa det danske Marked. Paa Stationen, der beskæftiger 3 Mand, udføres ogsaa Vognvask, derimod findes ikke Reparationsværksted.

Johs. Jensen, der er født den 6. Maj 1904 i Aalborg, er oprindelig uddannet som Snedker og har i flere Aar arbejdet i Udlandet paa Faget, førend han søgte over i den nuværende Branche.

M. NIELSEN,
FRUGT & KOLONIAL

I Ole Rømersgade 110 etablerede Købmand M. Nielsen i Aaret 1933 sin nuværende Forretning, der omfatter saavel Frugt som Kolonial. Trods de faa Aar har Forretningen allerede erhvervet sig en god Kundekreds, og Omsætningen er fortsat stigende. Købmand Nielsen, der beskæftiger 3 Personer i sin Forretning, er født i Skjørring den 26. Maj 1896 og er uddannet ved Handelen, ligesom han har gennemgaaet Handelskursus. Før han startede Forretningen i Ole Rømersgade, havde han haft selvstændig Forretning med Kolonial som eneste Virkefelt, men gik saa over til ogsaa at handle med Frugt, og denne Forretning er nu i absolut Fremgang.

TRØJBORG CYKLELAGER

Under Navnet Trøjborg Cyklelager startedes i Aaret 1932 den nuværende kendte Forretning i Tordenskjoldsgade 16 i Aarhus. Grundlæggeren var Ole William Carl Olsen, der fra Starten baserede Forretningen paa Forhandling af alt til Cykle- og Radiobranchen hørende samt elektriske Artikler. At Forretningen har haft god Fremgang siden Oprettelsen, bevises af den Kendsgerning, at man allerede 2 Gange har været nødt til at udvide Lokaliteterne. Man har desuden ogsaa optaget Handel med Symaskiner og ved sidste Udvidelse oprettedes baade Reparationsværksted og Ladestation, som nu forestaas af Indehaverens Fader, K. Olsen. K. Olsen har Mesterbrev fra Fællesrepræsentationen for Dansk Haandværk og Industri og har endvidere Autorisation fra Elektricitets-Kommissionen i København. Han er en særdeles dygtig Fagmand og ikke mindst Bevidstheden om hans specielle Uddannelse har bevirket, at mange Kunder har fundet Vej til Forretningen. K. Olsen fungerer desuden som Tekniker for Aarhus Radioklub.

Indehaveren, W. Olsen, der er født i Herning den 10. Juli 1912, er uddannet ved Handelen og har Eksamen fra Handelshøjskolen i Aarhus. Han leder den daglige Forretning, der nu omfatter Reparation af Cykler, Symaskiner og Radio, Opladning og Fabrikation af Akkumulatorer. Den beskæftiger ialt 5 Mand.

AARHUS FJERRENSERI

Aarhus Fjerrenseri grundlagdes i Aaret 1923 af den nuværende Indehavers Fader, der begyndte i smaa lejede Lokaler i Badstuegade 11. Det første Aar var Forholdene ret primitive, saaledes blev Rensemaskinen drevet ved Haandkraft, men allerede Aaret efter var Virksomheden kommet saa godt i Gang, at man kunde lade installere Motor til Drivkraft af Maskinerne. Indehaverens Fader virkede i 5 Aar, indtil 1928, da hans Søn, Ejner Borch, overtog Forretningen, som han siden har drevet frem til dens nuværende betydelige Størrelse. Den er den eneste paa dette Omraade i Aarhus, og dens Kunder findes ikke alene i Aarhus By, men over hele Jylland.

Ejner Borch er født den 27. Juli 1902 og er uddannet i Branchen.

ROBERT NIELSEN,
BLOMSTERFORRETNING

Under Navnet »Blomsterkrogen« etablerede Blomsterhandler Robert Nielsen i Aaret 1930 sin nuværende Forretning i Nørre Alle 62. Robert Nielsen begyndte allerede som 19-aarig, og han er til Dato den yngste, der har faaet udstedt Næringsbevis i Aarhus. Forretningen har haft en ualmindelig god Fremgang siden Starten og kan Aar for Aar notere en stedse stigende Omsætning. Den omfatter Handel med Blomster, Dekorationer m. m. og har Beskæftigelse til 3 Personer.

Robert Nielsen, der er født i Aalborg den 4. Februar 1911, er handelsuddannet.

JYSK FJERKRÆSLAGTERI,
FILIAL AF A/S NIELS JENSEN

Denne Filial oprettedes den 1. Marts 1933 af A/S Niels Jensen, København, og samtidig blev den nuværende Bestyrer, Aage Kristensen, knyttet til den som Leder. Kristensen blev ansat i Hovedfirmaet i 1929 og valgtes 3 Aar senere til Leder af den nyoprettede Filial.

Han var ogsaa den rette Mand paa denne Post, idet han i Løbet af de 2 Aar siden Starten, har arbejdet Virksomheden op til dens nuværende betydelige Format og anerkendte Position blandt danske Fjerkræslagterier. Den har i de 2 Aar været Genstand for flere Moderniseringer og staar nu som et i enhver Henseende mønstergyldigt Slagteri. Der beskæftiges til Stadighed ca. 50 Personer. Virksomheden omfatter Fjerkræslagtning og Eksport af Fjerkræ. Ogsaa Eksporten ledes af Bestyrer Kristensen.

Aage Kristensen er født i København den 12. December 1908. Han er uddannet i Handelsbranchen.

CHR. THYGESEN,
RADIO, GRAMMOFONER, FOTO

Efter først at have lært Isenkram hos Axel Lindblad i Børkop og derefter at have haft Ansættelse først i 5 Aar hos Rahrs tekniske Forretning A/S i Aarhus og derpaa i Akkumulator Centralen, begyndte nuværende



Radioforhandler Chr. Thygesen egen Forretning i Jægergaardsgade 1, Aarhus, den 15. August 1934. Forretningen, der beskæftiger 3 Personer og omfatter ovennævnte Brancher samt Reparationsvirksomhed, har efter Omstændighederne og den korte Tids Eksistens taget i Betragtning, haft en god og fortsat stigende Fremgang og tæller allerede en ret stor Kundekreds.

Chr. Thygesen, der er født i Kettrup den 20. Oktober 1906, er Forhandler af de anerkendte Radiomærker B & O, Philips, Telefunken og Marconi.

M. ESPERSEN,
FREM FISKEEXPORT

Frem Fiskeexport, der omfatter Export af Torsk, Skrupper, Makrel og Sild til Tyskland samt til England, grundlagdes i Aaret 1931 af Fiskeexportør M. Espersen, og fik Lokaler i Mejlgade 71.

M. Espersen beskæftiger nu 3 Mand i den daglige Virksomhed, som han har drevet betydeligt i Vejret siden Starten. Han er født i Vile i Nærheden af Fiskerlejet Glyngøre og har fra ganske lille haft Tilknytning til Fiskerivirksomhed. Som ung Mand kom han ud at sejle som Fisker og allerede som 20-aarig sejlede han som Fiskeskipper i danske og engelske Baade. Senere lagde han op og gik over til at drive Export, og denne Virksomhed har han nu drevet i en halv Snes Aar.

E. CHRISTENSEN,
FISKEEXPORT & RØGERI



Fiskeexportør
Ejnar Christensen

Fiskeeksportør Ejnar Christensen, der nu driver Eksport og Røgeriforretning i Dannebrogsgade 17—19, hvor han grundlagde Virksomheden i Aaret 1910, er uddannet ved Røgerifaget, hvorimod han paa egen Haand har sat sig ind i Eksportforretning. Forretningen, der siden Starten har været i jævn og støt Opkomst, beskæftiger nu 6 Personer.

I Røgeriet røges og tilberedes alle Aarstidernes Fiskearter, der modtages fra alle Egne af Landet, ligesom der ogsaa drives Handel med al Slags fersk Fisk.

Eksportør Christensen er født i Aarhus den 7. Maj 1888.

AARHUS EDDIKEBRYGGERI & SENNEPSFABRIKER

Denne Virksomhed, hvis Produkter: Aarhus Lagereddike og alm. Spriteddike samt Sur- og Fiskesennep, forhandles i samtlige danske Byer, overtoges af den nuværende Indehaver, Fabrikant H. P. Finsen, den 1. Juni 1932. Fabrikanten drev Virksomheden som Eddikebryggeri alene indtil Maj 1934, da han ogsaa overtog Fabrikant Davidsens Sennepsfabrik, som han tilsluttede sin allerede bestaaende Virksomhed. Denne har et ret betydeligt Virkefelt og er udelukkende baseret paa Handel med Grossister og Købmænd.

Fabrikant H. P. Finsen, der er født den 10. Februar 1894 i Lindelse paa Langeland, er uddannet ved Handelen, kom derefter paa Højskole og senere til Svendborg Eddikefabriker, hvor han lærte at brygge. Efter endt Læretid kom han til Aarhus som Bestyrer for Svendborg Eddikefabrikers Filial, og denne Stilling havde han i 11 Aar, hvorefter han begyndte selvstændig Virksomhed.

Fabrikanten, der ved Siden af Forretningen er en stor og meget interesseret Fjerkræavler, varetager flere Tillidshverv indenfor den danske Fjerkræavls Oganisationer. Han er Kasserer for Aarhus Amtskreds af Danmarks Fjerkræavlerforening og Formand for Brevdueforeningen »Aabyhøj«, som sorterer direkte under De danske Brevdueforeninger, samt Revisor for Fjerkræklubben »Aabyhøj«.

JYDSK OLIE IMPORT

Jydsk Olie Import grundlagdes i 1924 af Indehaveren, Grosserer Axel Th. Laursen, der under meget smaa Forhold begyndte at importere og drive Handel en gros med Olie. Firmaet arbejdede sig imidlertid hurtigt i Vejret, og i Øjeblikket sælges dets Specialoliemærke »Mexico« over hele Jylland. Siden Starten har Forretningen flere Gange skiftet Lokaler efterhaanden som dens fortsatte Udvikling har gjort Udvidelser nødvendige, og den har nu til Huse i egen Ejendom i Frederiks Alle 39. Sideløbende med Olieforretningen driver Grosserer Axel Th. Laursen en meget omfattende Handel med Autogummi, som han begyndte i 1925. Der føres nu et stort konstant Lager i Dæk og Slanger af alle førende Mærker, og Forretningen ansees som værende en af Landets største i Branchen.

Grosserer Axel Th. Laursen, der er født den 26. August 1885 i Aarhus, er oprindelig uddannet ved Maskinbranchen, men gik senere over til nærværende Virksomhed. Fra 1912 indtil 1924, da han begyndte for sig selv, virkede han som Repræsentant indenfor Oliebranchen, bl. a. for Hugo Stinnes.



ninger, bl. a. Crome & Goldschmidt, Randers. Før han etablerede sig som selvstændig, var han paany hos Malther Rasmussen, i ikke mindre end 11 Aar.

STUB HANSEN,
TRIKOTAGEFORRETNING

Skønt Stub Hansens Trikotageforretning, der nu har til Huse i Frederiks Allé 129, først blev etableret i 1932, har den dog allerede haft en smuk Fremgang, som naturligvis i første Række skyldes Indehaverens Dygtighed som Forretningsmand. Da han startede Forretningen i Frederiks Allé 129, kunde han gøre det i Bevidstheden om, at han ikke kunde lære mere i Branchen. Han havde paa det Tidspunkt afsluttet en lang Række Læreaar, hvor han havde høstet den fornødne Erfaring, og sine Evner som Handelsmand viste han med al Tydelighed, idet Forretningens Omsætning blev fordoblet i Løbet af det andet Aar. Forretningen residerer i forholdsvis smaa Lokaler i Forhold til den store Omsætning, den har. Den omfatter alt indenfor Trikotage og Smaating, Strømper og Undertøj, og Stub Hansen har især specialiseret sig om sidstnævnte Gruppe, hvor han fører et overordentlig stort Udvalg.



Trikotagehandler Stub Hansen

Han beskæftiger 2 Damer og assisteres endvidere af sin Hustru.

Trikotagehandler Stub Hansen, der er født den 4. August 1906 i Odder, er uddannet hos Malther Rasmussen i Odder. Derfra rejste han til Trondhjem, til A. Dahl & Co., og da han atter kom til Danmark, fik han Ansættelse i forskellige store Manufakturforret-

BANG & CO.,
DANSK METALRAMMEFABRIK

Firmaet grundlagdes i Aaret 1920 som Agenturforretning for udenlandske Huse med Salg af Rammer, saavel i Træ som Bronce, til Grossister. Senere gik Firmaet over til en Del Salg en gros i samme Branche.

Paa Grund af Valuta-Restriktionerne blev det imidlertid umuligt at faa Varer ind i Landet, og i Januar 1933 oprettedes da en Fabrik for Bronce-Fotografirammer i Rosenkrantzgade 20. I Begyndelsen beskæftigede Fabriken kun 7 Mand. I Løbet af Aaret blev Lokalerne dog for smaa, og Fabriken flyttede da til Nørre Alle 66, til større Lokaler, og beskæftiger nu ca. 35 Mand. Produktionen af Metalrammer er nu ca. 1000—1200 Stk. pr. Dag, og der er oparbejdet en betydelig Eksport til Sverige, Norge, Finland, Holland og Belgien. Eksporten udgør ca. 33 pCt. af Produktionen.

Fabrikens Indehaver, Fabrikant Jørgen Bang, der er født den 22. Marts 1894, er uddannet ved Handel og



Et af Arbejdslokalerne (Loddeværkstedet)

Kontor paa Danske Oliemøller & Sæbefabr. A/S, Fredericia, og har senere i en Aarrække været ansat paa Margarinefabriken »Alfa« i Vejen og ved R. Færchs Cigar- & Tobaksfabrik Holstebro.

P. FRIIS CHRISTENSEN,
GULDSMED

I Nørregade 36 etablerede Guld- og Sølvsmed P. Friis Christensen sin nuværende Forretning den 7. Februar 1927. Han begyndte under betydeligt mindre Forhold end nu, men allerede et Par Aar efter Starten, i 1931, var Forretningen kommet i saa god en Gænge, at en større Udvidelse var paakrævet. Ved denne Lejlighed blev ikke alene selve Butikken udvidet og moderniseret, men ogsaa Værkstedslokalet. Forretningen har i Aarenes Løb erhvervet sig en god og fast Kundekreds og er i fortsat Fremgang. Man udfører alt Arbejde indenfor Guldsmede- og Sølvsmedefaget.



Guldsmed
P. Friis Christensen

Guldsmed P. Friis Christensen, der er født den 15. Marts 1905 i Aarhus og saaledes tilhører den yngre

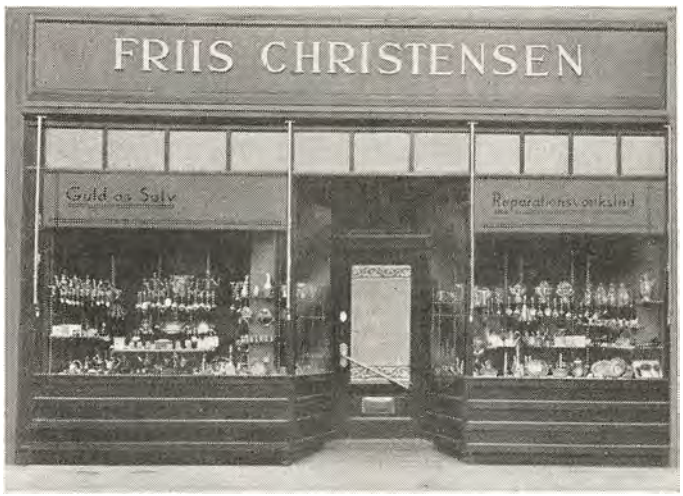

Generation indenfor sit Fag, hvor han allerede har arbejdet sig saa smukt frem, har faaet sin Uddannelse hos Guldsmed C. Åkerlund og har besøgt den tekniske Skole i sin Fødeby.

J. HENRIKSEN,
HANDSKEFABRIK

Forretningen etableredes i Aaret 1901 som en gros Handel, men udvidedes i 1908 ogsaa med et Detailudsalg. Paa Fabriken, der beskæftiger 15 Arbejdere, fremstilles Skindhandsker af enhver Art, som hovedsageligt sælges i Detailsalg; men Firmaet har iøvrigt en Kreds af Forhandlere over hele Landet. Fabrikant J. Henriksen, der er født den 24. Maj 1871 i Onsbjerg, Samsø, er uddannet som Handskemager. Han er i Bestyrelsen for Centralforeningen af Handskemagere udenfor København.

Den daglige Ledelse forestaas af Indehaverens Svigersøn, Falch Magnussen, der er født den 25. November 1904.

JOHANNES NIELSEN,
AUTOMOBILLAGERET

Automobilforhandler Johannes Nielsen overtog sin nuværende Forretning i Aaret 1908. Den omfattede paa det Tidspunkt kun Handel med Cycler og Motorer. I 1916 kom der for Alvor Gang i Automobilindustrien og med Sans for det aktuelle slog Nielsen straks ind paa dette Felt, hvor han siden har skabt sig saa smuk en Position. I 1919 flyttedes Virksomheden til Ryesgade, hvor der nu beskæftiges ca. 10 Personer. Johannes Nielsen har Eneforhandling af Chrysler-Vogne, Forhandling af Plymouth og Handel med Reservedele og Gummi. Han er født den 12. April 1884 i Hylke Sogn. Han er Medstifter af Aarhus Motor Comp. og har i en Aarrække siddet i dets Bestyrelse.

CARL & VALD. RUDHOLT,
J. C. BURSCHE'S EFTF.

Denne Forretning grundlagdes for en Aarrække tilbage af Manufakturhandler J. C. Bursche, der drev den alene indtil 1914, da Carl Rudholt optoges som Medindehaver. Ved Bursches Død i 1920 optog sidstnævnte sin Broder, Vald. Rudholt, som Kompagnon. Forretningen, der startedes som Detailhandel, er nu gaaet over til at omfatte saa at sige alt indenfor Manufakturbranchen. Carl Rudholt besøger sammen med en Rejsende Kundekredsen, der findes over hele Jylland, mens Vald. Rudholt passer den daglige Forretning og Kontoret, der har til Huse i Vestergade 26.

Grossererne Carl og Vald. Rudholt er begge født i Aarhus henholdsvis den 27. Februar 1889 og den 16. Januar 1891. De er begge uddannet i Manufakturbranchen.

H. M. AARUP, MØBELFABRIK

Fabriken grundlagdes som et mindre Bygningssnedkeri i Aaret 1910. Begyndelsen var ret beskeden, men Omsætningen blev i Løbet af de følgende Aar bragt saa meget i Vejret, at man kunde udvide mere og mere. Virksomheden grundlagdes i de nuværende Lokaler, hvor der nu er installeret alle moderne Maskiner til Møbelfremstilling. Der fremstilles alle Slags Møbler til en gros Salg, især Daglig- og Spisestuer.

Snedkermester H. M. Aarup er født i Sdr. Stenderup den 24. Juli 1882.

EJNAR A. SØRENSEN,
KONGSVANG

Købmand Ejnar Andreas Sørensen, der nu driver Forretning paa Skanderborg Landevej 24, har faaet en overordentlig grundig Uddannelse som Handelsmand. Sin første Uddannelse fik han i Firmaet Marthin Hansen, Aarhus, Kolonial en gros, fra 1908—12. Han besøgte derefter den jydske Handelshøjskole, aftjente sin Værnepligt og fik derefter Ansættelse paa Aarhus Oliefabriks Kontor. I September 1915 kom han til Silkeborg, hvor han var knyttet til et Par Firmaer indtil 1922, da han tiltraadte en Bogholderstilling ved Brdr. Justesen i Aarhus. Her var han, til han i 1927 overtog Ledelsen af sin nuværende Forretning, som han allerede overtog af den tidligere Ejer, Købmand Axel Carlsen, den 29. November 1926.

Købmand Sørensen har paa den smukkeste Maade arbejdet Forretningen i Vejret, og den er nu en af Kvarterets største og mest søgte. Den drives som Kolonialhandel med alt til Branchen hørende og med Kaffe som Specialitet. I 1931 blev Butiken udvidet samtidig med at Inventaret blev fornyet. Til Forretningen er nu ogsaa knyttet et B. P.-Tankanlæg.

Købmanden er født den 9. Marts 1892 i Thiset pr. Hørning.

FREDERIKSBJERGS KONTANTE MANUFAKTURFORRETNING

Denne Forretning, der er beliggende i Jægergaardsgade 32, grundlagdes i sin Tid af den nuværende Indehavers Fader, Manufakturhandler Carl J. Jensen. Han begyndte i de nuværende Lokaler, men under betydeligt mindre Forhold. Efter kort Tids Forløb kunde han købe Ejendommen, og han lod derefter foretage flere Ombygninger. Forretningen omfatter alt indenfor Manufaktur, men Indehaveren har især specialiseret sig om Udstyr. Grundlæggeren drev i lang Tid ogsaa en gros Forretning og importerede selv sine Varer, der videresolgtes over hele Jylland, hvor Sønnen, Carl J. Jensen, paa det Tidspunkt rejste for Firmaet. Faderen, der var født den 24. November 1877, lærte Branchen hos W. Kloster i Søndergade, Aarhus, og var Kommis her, indtil han begyndte selvstændig. Han var indtil sin Død Medlem af Direktionen i Arbejder Spare og Laanekassen for Aarhus.



Afd. Manufakturhandler Carl J. Jensen

Efter Faderens Død førte Carl J. Jensen jun. Forretningen videre sammen med sin Moder. Den er i fortsat Fremgang og beskæftiger nu 6 Personer.

Carl J. Jensen jun. er født i Aarhus den 22. December 1909 og har faaet sin Uddannelse i Faderens Forretning.

Den 22. December 1934 nedbrændte Ejendommen og Forretningen. Den genopføres i ny moderne Skikkelse, og i Fremtiden varetages den daglige Ledelse alene af Carl J. Jensen jun.

HERLUF SPRING'S AUTO-BLIKKENSLAGERI

Herluf Springs Autoblikkenslageri, der har til Huse i egen Ejendom i Tordenskjoldsgade 9, er kendt som et af de førende indenfor Branchen.



Blikkenslager Herluf Spring

Firmaet er grundlagt i 1911 og var oprindelig kun et almindelig Blikkenslageri, men efterhaanden som Automobilismen trængte mere og mere frem gik man for en stor Del over til Fremstilling af Skærme, som nu leveres i alle Udførelser og passende for ethvert Mærke i Automobiler. Forøvrigt er Firmaet indstillet paa alt Karosseriarbejde, saavel Fremstilling af nyt som Reparationer især paa havarerede Automobiler. Herluf Spring har i de forløbne Aar skabt sig en god og stadig voksende Kundekreds og en pæn Omsætning. Virksomhedens Beskæftigelsestal er noget svingende, for Tiden 4—5 Mand.

Herluf Spring er født i Aarhus den 22. November 1886. Efter i 1904 at have udstaaet sin Læretid som Blikkenslager, arbejdede han som Svend flere forskellige Steder, bl. a. i ca. 3½ Aar i Tyskland, indtil han i 1911 begyndte som selvstændig. I 1918 købte Spring selv Ejendommen, hvori hans Virksomhed har til Huse.

Spring er meget motorinteresseret og har tidligere været Kasserer for Jysk Motorklub.

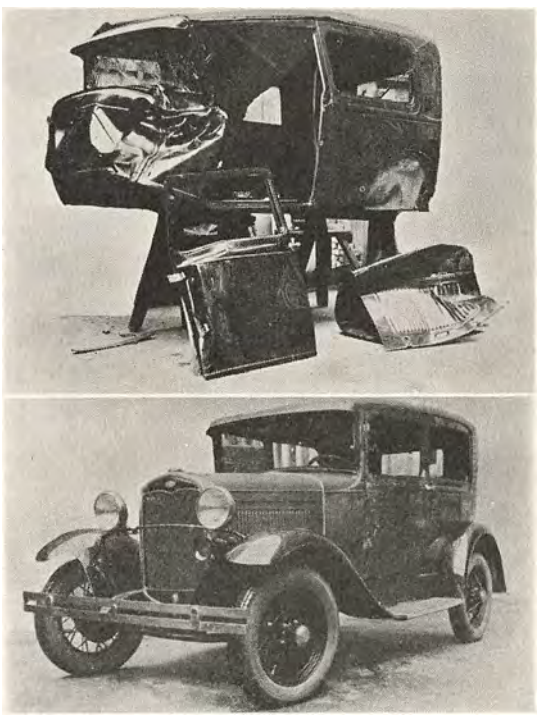

Havareret Vogn før og efter Reparation

CARL CHRISTENSEN,
SKRÆDERMESTER

Ovennævnte Forretning, der har til Huse i Skolegade 27, er ikke af helt ny Dato, idet den af Indehaveren blev grundlagt i Vejlby ved Aarhus i 1912. Efter 4 Aars Forløb flyttede Christensen imidlertid til Aarhus, hvor han siden med Dygtighed har formaaet at oparbejde en god Kundekreds.

Carl Christensen er født i Sparkjær den 6. Februar 1890. Han kom straks efter Konfirmationen i Lære hos Skrædermester Nielsen i Beder, og efter Læretidens Ophør arbejdede Christensen som Svend hos forskellige Mestre rundt i Landet. I Aarhus var han saaledes ansat hos en af Byens bedste Mestre, og da han yderligere havde deltaget i forskellige Kursus indenfor Faget, stod han vel udrustet i saavel faglig som handelsmæssig Henseende, da han i 1912 nedsatte sig som selvstændig. Christensen driver udelukkende Herreskræderi, og han beskæftiger til Stadighed 2 Svende, men i Sæsonen ofte 4—5 Personer.

A. FARVER,
KOLONIAL & MATERIALHANDEL

Den nuværende Indehaver, Købmand Arne Holm Farver, der er født i Nordby paa Samsø den 19. Juli 1908, overtog Forretningen i Aaret 1932 efter Købmand Holmskov Sørensen, der havde drevet den i flere Aar. Forretningen omfatter Kolonial og Materialhandel samt Handel med almindelige Brugsgenstande i Isenkram. Desuden har man oparbejdet en stor Kundekreds i Kaffe, som er Forretningens Specialitet.



Købmand Arne Holm Farver

Forretningen, der har til Huse i »Akershus«, Kristianiagade 20, har iøvrigt siden Starten vundet mange Kunder, og dens Omsætning er i fortsat Stigning.

Købmand Arne Holm Farver er udlært ved Handelen hos Købmand C. F. Jensen i sin Fødeby, og besøgte efter endt Læretid Aarhus Handelshøjskole. Fra 1929 til 1932 var han Disponent i Ørsted Købmandsgaards Butiksafdeling.



BLOMSTERFORRETNINGEN,
IMMERVAD

Ovennævnte Forretning, der hører til Byens yngste, idet den først er etableret i Marts 1934, indehaves og ledes af Fru C. Nielsen.

Forretningen, der er beliggende i Immervad, beskæftiger fra 5—8 Personer og drives udelukkende som ren Blomsterhandel. Kundekredsen er paa den korte Tid, der er forløbet siden Starten, steget ret betydeligt, og da Forretningens gode Trivsel allerede nu kræver bedre Pladsforhold, paatænker Fruen i nær Fremtid en større Udvidelse.

Fru C. Nielsen, der er født den 10. Februar 1886, var forinden Starten af Forretningen ansat i Aarhus Auktionshal, hvor hun hos Brdr. Berentzen fik en grundig Uddannelse i Branchen.

HERMAN PEDERSEN,
SKRÆDERMESTER

Da Skrædermester Herman Pedersen startede sin egen Forretning i Bruunsgade 46, Aarhus, i Oktober 1934, mødte han med de bedste Forudsætninger for at kunne skabe en virkelig god Forretning. Han havde ikke alene faaet en grundig og omfattende Uddannelse, men ogsaa været ansat i flere store Firmaer, hvor hans Uddannelse havde faaet den fornødne fagmæssige Afslibning. Endelig havde han en Overgang drevet Forretning i København i »Westend«, hvor han havde en meget kræsen Kundekreds, bl. a. flere Skuespillere. I den korte Tid, han har drevet Forretning i Aarhus, har han allerede sikret Forretningen en ret stor Kundekreds.



Skrædermester Herman Pedersen

Skrædermester Herman Pedersen er født den 6. Juli 1891 i Aarhus og kom som ungt Menneske i Lære hos sin Onkel, Skrædermester Pedersen, i Horsens. Efter endt Læretid rejste han til København, hvor han fik Ansættelse først hos Brdr. Mæll og senere som Tilskærer hos »Illum«. Herman Pedersen har gennemgaaet og gennemgaar stadig Kursus i engelsk som fransk Tilskæreri, saaledes at han altid er à jour med de herskende Moder.

H. KJELDSEN,
SKRÆDERMESTER

Uden nævneværdig Driftskapital, men i Besiddelse af Ungdommens lyse Syn paa Fremtiden samt en udmærket haandværksmæssig Uddannelse, etablerede Skrædermester H. Kjeldsen sig som selvstændig i Aaret 1927.

Kjeldsen startede i de nuværende Lokaler, Molsgade

12; fremmed Hjælp var der ved Starten hverken Raad eller Arbejde til, men ved et dygtigt og reelt Arbejde vandt han snart Kundernes Tillid, saaledes at der allerede efter 10 Maaneders Forløb maatte antages en Svend. Ved ihærdigt Arbejde, ved at levere den rigtige Vare til den rigtige Pris og ved samtidig at betjene Kunderne samvittighedsfuldt, har Kjeldsen opnaaet at oparbejde Forretningen til nu at være en af Byens mest anerkendte. Forretningens Trivsel har stadig krævet større Personale, og foruden Kjeldsen selv er der nu Beskæftigelse til 4 Svende og 2 Syersker. Lokalerne er efterhaanden blevet for trange, saaledes at en større Udvidelse snart bliver nødvendig.

Skrædermester Hilfred Fogsgaard Kjeldsen er født i Aarhus den 9. April 1901. Efter Konfirmationen kom han i Lære hos Skrædermester Kristensen, Frederiksgade, Aarhus, og efter Læretidens Ophør arbejdede han som Svend hos flere forskellige Mestre i Aarhus. For yderligere at dygtiggøre sig har Kjeldsen deltaget i ikke saa faa Kursus indenfor Faget, ligesom han i sin egen Forretning har ladet saadanne Kursus afholde, og disse har som Regel været ledet af Konsulent Grass fra Teknologisk Institut.

Til Slut skal nævnes, at Kjeldsen udelukkende specialiserer sig om moderne Herreskræderi, og han har en overordentlig stor Kundekreds i alle Samfundslag, dog mest blandt Middelstanden.

BRODERIFABRIKEN & MANUFAKTURLAGERET »GEFION«

Indehaveren af ovennævnte Virksomhed, Købmand Fred. Aage Rasmussen, der er født i Sorø den 20. Februar 1899, begyndte i sin Tid som Tjener og havde Ansættelse som saadan i flere Restauranter. Senere skiftede han imidlertid Erhverv. Han kom til Aarhus og lejede her et mindre Loftslokale i Rosenkrantzgade 23, hvor han begyndte at paategne Broderier, som hans Hustru samt en Række Agenter solgte rundt omkring i Landet. Efter et Par Aars Forløb havde denne Virksomhed antaget et saadant Format, at Rasmussen maatte henlægge den til større Lokaler, og de følgende Aars Udvikling kendetegnes nu ved flere Flytninger, hvor Firmaet flytter til stadig større Lokaler. Sidste Gang, i 1933, flyttede man til de nuværende Lokaler i Mejlgade 52, hvor man disponerer over to Etager. Et Par Aar efter Starten optog Rasmussen desuden Fabrikation af Kitler, Kjoler etc. Virksomheden udvides stadig, og Rasmussen har nu direkte og indirekte et lille Hundrede Personer i sin Tjeneste, ligesom han rundt om i Landet har ikke mindre end 30 Udsalg, de saakaldte »Gefion«-Udsalg, i større og mindre Købstæder. Firmaet drives udelukkende som Afbetalingsforretning, og er en af de største herhjemme paa sit Felt. Den daglige Ledelse forestaas af Grundlæggeren selv og dennes Hustru, der stadig med Interesse deltager i Forretningens Affærer.

Købmand Frederik Aage Rasmussen, der med en vis Stolthed kan se tilbage paa denne enestaaende Udvikling, helliger sig kun sin Forretning og sit Hjemmeliv. Han er en passioneret Hundeelsker og opdrætter selv. Flere af hans Dyr har hentet Præmier rundt om i Landet paa store Udstillinger.

J. H. PETERSEN, LA ROSE,
FRUGT- OG BLOMSTERFORRETNING

La Rose — Frugt- og Blomsterforretningen, der nu har til Huse i store, lyse Lokaler i Frederiks Allé 174, grundlagdes i Aaret 1924 paa Kiers Plads af den nuværende Indehaver, Frugthandler J. H. Petersen. Han drev Forretningen her indtil 1929, da han udvidede Virksomheden og flyttede til den nuværende Beliggenhed. Der handles med alt indenfor Branchen, og desuden har man Kransebinderi. Der beskæftiges daglig 5—7 Personer i Forretningen, som siden Starten har været i fortsat Udvikling, og hvis Omsætning er i stadig Stigning.

Frugthandler J. H. Petersen er født den 24. Juni 1885.

MISSIONSHOTELLET »ANSGAR«

Missionshotellet »Ansgar« aabnedes den 20. Juni 1930 af Indehaveren, Hotelejer C. Jul Sørensen, i Ryesgade 29. Det raadede dengang over 24 Værelser, der alle var forsynet med vor Tids moderne Bekvemmeligheder. I Løbet af de følgende Par Aar fik Hotellet saa stor en Søgning, at man for at kunne klare den store Efterspørgsel maatte foretage en større Udvidelse. Denne fandt Sted i 1934, hvor Hotellet udvidedes med en ny Etage og 8 Værelser, der indrettedes som de øvrige. Ved samme Lejlighed blev Køkkenet, der forestaas af Indehaverens Hustru, udvidet til det dobbelte og bl. a. forsynet med moderne Køleanlæg. Den daglige Drift beskæftiger ialt ca. 15 Personer. Hotellet raader i Dag over 38 moderne indrettede Værelser, idet man i 1935 yderligere har udvidet med 6 nye.



Hotelejer
C. Jul Sørensen





Hotelejer C. Jul Sørensen, der er født den 19. Juli 1901 i Vejrum ved Struer, har faaet sin Uddannelse i Faget paa Missionshotellerne i Esbjerg og i Kolding. Han er i Bestyrelsen for Ebeneser Samfundet.

GIPS- & CEMENTSTØBERIET »KONGSVANG«

Det nuværende Gips- & Cementstøberi startedes i Aaret 1911 af Indehaveren, Fabrikant N. K. Nielsen, der i 1896 fik Murersvendebrev i Aarhus, i 1904 Borgerskab og derefter drev Forretning som Murermester. Han flyttede til Kongsvang i 1911 og købte en Ejendom med et stort Grundareal, og her anlagde han den i Øjeblikket ret omfattende Virksomhed, der siden Starten har haft en smuk Fremgang. Den beskæftiger nu ca. 12 Mand og raader over flere moderne Blandingsmaskiner og Rørstampere, der er installeret efterhaanden som den udvidede Drift fordrede nyt Materiel. Støberiet udfører alt i Stukkatur-, Kunststens- og Terrazzoarbejde og fremstiller Betonrør efter Normer udgivet af Dansk Ingeniørforening.



Fabrikant N. K. Nielsen

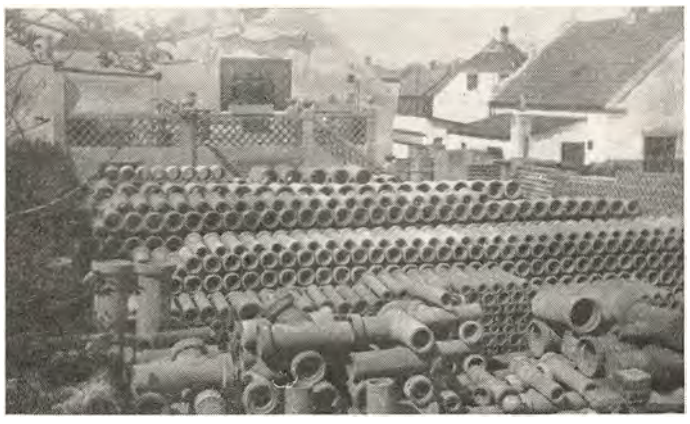

Indehaveren, der flere Gange har udvidet Virksomheden ved Køb af Ejendomme, er født den 1. August 1876 i Foldby pr. Hinnerup. Han kom i Murerlære i 1892 og begyndte, som nævnt, som selvstændig i 1904. Han har tidligere været Medlem af Viby Sogneraad og er i Øjeblikket Formand for Viby Bygningskommission samt Medlem af Bestyrelsen for Viby Elektricitetsværk.

L. LAUGESEN, SKOTØJSFABRIK

Indehaveren af den nuværende Skotøjsfabrik i Frederiksgade 74, Fabrikant L. Laugesen, startede sin første Virksomhed indenfor denne Branche i Aaret 1916. Han begyndte saa at sige paa bar Bund og under alt andet end ideelle Arbejdsforhold med at fabrikere Pige- og Damefodtøj. Fabriken laa dengang i Frederiksgade 24, og først i 1933 flyttedes den til den nuværende Beliggenhed. Der er her installeret alle nødvendige Maskiner af nyeste Type, og paa sit Omraade er Fabriken derfor fuldt ud konkurrencedygtig. De færdige Varer sælges gennem egne Rejsende til Grossister og Skotøjshandlere over hele Landet.

Fabrikant L. Laugesen, der nu beskæftiger 10 Personer paa Fabriken og ved egen Flid og Dygtighed har arbejdet sig op til den Position, han nu indtager, er født i Torsager den 26. Januar 1891. Han er uddannet i Branchen.

R. FRANDSEN,
FRUGT EN GROS OG EN DETAIL

Forretningen grundlagdes i Aaret 1920 i Søndergade 32, hvor den endnu har til Huse, af Marius Nielsen, der drev den indtil 1925, da den nuværende Indehaver overtog den. Den er en af de største og betydeligste i Aarhus, og ikke mindst dens storartede Beliggenhed som Strøgforretning har været medvirkende til at skabe den en stor Omsætning og en god Kundekreds. Hovedforretningen er Handel med Frugt, og hvad hertil hører, men der sælges ogsaa en Del Konserves.

Indehaveren, R. Frandsen, der er født den 16. Juni 1903 i Struer, er uddannet ved alm. Gartneri. Først som Elev hos Gartner M. Th. Petersen i sin Fødeby og derefter hos Planteskoleejer Jensen, Gunsing. Efter at have endt sin praktiske Uddannelse, begyndte han saa som selvstændig.

KNUD E. SCHMIDT

Grosserer Knud E. Schmidt grundlagde sin nuværende en gros Virksomhed den 1. August 1926 i Aarhus. I de første Aar omfattede Forretningen ganske vist ogsaa Detailsalg, men fra og med 1934 gik han over til ren en gros Handel. Firmaet, der først havde til Huse i Rosengade, senere forskellige andre Steder og nu residerer i Nørregade 30, har et ret omfattende

Virkefelt, idet man forhandler en Række Artikler, dels for egen Regning og dels i Kommission. For egen Regning bl. a. Konserves og i Kommission f. Eks. Møbler, Automobiler, elektr. Kogeapparater o. lign.

Grosserer Knud E. Schmidt, der er født i København den 23. Februar 1901, er uddannet ved Handelen efter først i nogen Tid at have været Landmand. I 1919 gik han over til Handelen og i 1926 løste han Grosserborgerskab, samtidig med at han etablerede sig som selvstændig.



Interiør fra en gros Lageret

CARL CHRISTENSEN,
AUTOMOBIL RESERVEDELE & CYLINDER-SERVICE EN GROS

Indenfor den danske Automobilbranche er Grosserer Carl Christensens Navn almindelig kendt, og Firmaet har faktisk sit Virkefelt over hele Landet. Han grundlagde sin nuværende en gros Virksomhed i Aaret 1927 i Aarhus. Den var fra Starten baseret paa kun at omfatte Automobil-Reservedele, og Virksomheden kom straks i god Gang, som hurtig nødvendiggjorde Flytning til større Lokaler under den nuværende Adresse i Park Allé 15. I 1929 — to Aar efter Starten — udstraktes Virksomheden til ogsaa at omfatte København, hvor der blev oprettet Filial og Lager. I 1933 udvidedes yderligere med en Fabrikations-Afdeling for moderne Cylinder-Service, ogsaa kun paa en gros Basis. Man raader her over et af Nordens mest moderne Maskinanlæg for dette Formaal, og i Kraft af en Række erfarne Fagfolk og et intimt Samarbejde med det store Udlands førende Virksomheder indenfor samme Branche, kan Firmaet foruden at tælles blandt de største indenfor Auto-Reservedele en gros, nu ogsaa henregnes til at være banebrydende herhjemme med Hensyn til Cylinder-Arbejde og deslige. Virksomheden beskæftiger ialt ca. 25 Personer.

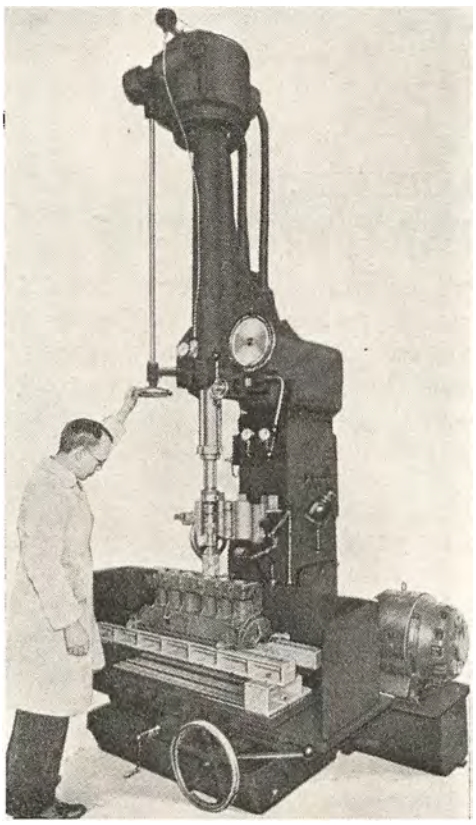

Specialmaskine for Cylinderudboring etc.

Grosserer Carl Christensen, der er født i Aarhus den 12. Juni 1899, blev uddannet ved Handelen hos Firmaet Tvermoes & Abrahamson, København, hvor han var ansat i 13 Aar, indtil han i 1927 etablerede sit eget Firma.

KARLO GAM, MEKANIKER

Mekaniker Karlo Gam startede sin nuværende Forretning i Marts Maaned 1934 paa Skovvejen 9 i Aarhus. Han specialiserede sig straks om Reparationer af Motorcykler og har allerede oparbejdet sig en god Forretning paa dette Felt. Sin Uddannelse har han faaet paa Harley-Værkstedet i Aarhus, hvor han arbejdede ialt i 4 Aar, deraf de 3 som Svend.

Han beskæftiger nu paa sit eget Værksted, der er udstyret med det mest moderne Værktøj, 2 Personer.

Mekaniker Karlo Gam er født i Fane den 10. Oktober 1910.

AARHUS KAROSSERIVÆRKSTED

Denne Virksomhed grundlagdes i Aaret 1931 af Karetmagerne K. Jensen og K. Fischer, der etablerede sig i Eckersberggade, hvor Værkstedet stadig har til Huse.

Trods de forholdsvis faa Aars Virke, har de to Indehavere allerede skabt sig et anerkendt Navn indenfor dette Omraade, hvilket ikke mindst bevises af den Kendsgerning, at Værkstedet har udført og til Stadighed udfører Karosseriarbejder for vore største Firmaer indenfor Automobilbranchen. Det kan i denne Forbindelse nævnes, at det var Aarhus Karosseriværksted, som fabrikerede de første Ford Roadster Junior Karosserier, som blev set og anvendt her i Landet. Til Ford Motor Comp. og F. Bülow & Co., begge Aarhus, har Virksomheden faste Leveringer. Man udfører kun Ka-

rosseriarbejde, herunder naturligvis ogsaa Reparationer.

Karetmager K. Jensen, der er født den 5. Juli 1898 i Brabrand, er uddannet i dette Haandværk og har senere arbejdet paa De forenede Automobilfabriker i Odense.

Karetmager K. Fischer er født den 26. September 1889 i Asdal. Han har faaet sin Uddannelse hos Karetmager Frandsen i Aarhus, hvor han fungerede som Værkfører i ikke mindre end 9 Aar.

A. B. C. AARHUS BLOMSTER CENTRAL

Indenfor de aarhusianske Blomsterhandeler indtager ovennævnte Forretning en afgjort fremskudt Plads. Den etableredes som ren Blomsterhandel i Aaret 1921 i Gl. Munkegade af den nuværende Indehaver, flyttede senere til Bispetorvet og i 1932 til Sdr. Allé 20, hvor den nu har Lokaler. Gennem Aarene har den skabt sig en sikker Position i Kundernes Bevidsthed, og dens Omsætning er i stadig Fremgang. I den daglige Virksomhed har man Beskæftigelse til 3—8 Personer.



Blomsterhandler Hans Larsen

Indehaveren, Blomsterhandler Hans Larsen, der er født i København den 13. August 1885, har ikke faaet nogen Specialuddannelse i Branchen, men har ved Selvstudium sat sig ind i dens Finesser. Han har i 10 Aar været Formand for Frugt- og Blomsterhandlerforeningen i Aarhus. Desuden er Hans Larsen Stifter af F. G.-B. Bladet.

S. DALHOFF LARSENS EFTF.

Den første i Provinsen, der begyndte med Terrazzo- og Kunstsandstensarbejde, var Fabrikant Dalhoff Larsen, som grundlagde sit Firma i Aarhus 1891.

Det er utallige Hospitaler, Banker og forskelligartede industrielle og kommercielle Virksomheder over hele Landet, der i Aarenes Løb har faaet de hygiejniske og praktiske Terrazzo- og Mosaikgulve fra dette Firma, der er et af de førende indenfor Branchen.

Terrazzoarbejderne udføres af faglærte Folk, og foruden Gulve, Trapper og andet Bygningsarbejde fremstilles fabriksmæssigt Fliser, saavel ensfarvede som flerfarvede og i mange forskellige smukke Mønstre, Gasbordsplader og Plader til elektriske Maalere m. m. Desuden fremstiller Firmaet Artikler i Granitbeton og Cement, hvoraf bl. a. bør nævnes Døbefonter, Vaser, Stakit- og Plankeværksstolper, Kloakdæksler og Rør.

I Maj 1934 overtoges Firmaet af dets nuværende Indehavere, V. E. Andersen og N. C. Jacobsen, der fortsætter Virksomheden under de samme Former, og samtidig ændredes Firmanavnet til Dalhoff Larsens Efterfølgere. Der beskæftiges for Tiden 5—6 Personer.

V. E. Andersen er født i Skive 27. September 1895. Han har oprindelig lært som Murer og var i 16 Aar ansat hos Dalhoff Larsen. Andersen er bl. a. Medlem af Menighedsraadet.

N. C. Jacobsen er født i Spøttrup 29. Juni 1897. Ligesom sin Kompagnon har han lært som Murer, men har i 13 Aar arbejdet i Terrazzo-Branchen i Norge. Jacobsen er Medlem af Aabyhøj Sogneraad og af Menighedsraadet.

Firmaet har bl. a. udført Arbejder for Sygehusene i Aarhus, Obels Tobaksfabrikker, Aalborg, Aktiebryggerierne, flere Hoteller, Skoler og Banker samt paa Marselisborg Slot.

PETERSEN-DANHØJ

Firmaet Petersen-Danhøj grundlagdes den 6. April 1905 af Fabrikant N. C. Petersen-Danhøj. Det startedes paa en gros Basis og omfattede Handel med Cykler, Motorer, Symaskiner og senere Automobiler. De første Lokaler laa i Hjelmensgade 4. Da der begyndte at komme Gang i Radiobranchen optog Firmaet med Sans for det aktuelle ogsaa denne Branche i 1925, idet man begyndte at fremstille Radioapparater. Samme Aar flyttede man for øvrigt til Klosterport. Firmaet, der nu beskæftiger 16 Personer, drives væsentligst efter de samme Linjer som ved Starten.



Grundlæggeren
N. C. Petersen-Danhøj

Grundlæggeren, N. C. Petersen-Danhøj, der er født paa Mors den 11. September 1866 og afgik ved Døden den 9. December 1934, var oprindelig uddannet som Mejerist og var i flere Aar beskæftiget som saadan, indtil han søgte over i den nuværende Branche, som han selv satte sig ind i.

Hans Søn, Carl Aage Petersen-Danhøj, er født i Faarup den 27. Juni 1895. Han har faaet sin Uddannelse dels hos Faderen og dels i Jyden A/S m. fl. Steder.

Efter Faderens Død føres Forretningen videre af hans 2 Sønner, ovennævnte Carl Aage Petersen-Danhøj og Ernst Thorvald Petersen-Danhøj.

JOHANNES CHRISTENSEN, TRIKOTAGEFORRETNING

Forretningen, der er beliggende i Frederiksgade 5, overtoges af den nuværende Indehaver i 1926. Han overtog den efter Grundtmann Jensen, der havde drevet den i flere Aar. Siden Overtagelsen har Christen-

sen med stor Dygtighed arbejdet Forretningen i Vejret. Den er udelukkende baseret paa Salg af Trikotage og fører til enhver Tid et stort Udvalg paa dette Omraade. Fru Christensen deltager i den daglige Virksomhed sammen med sin Mand, men desuden har man Beskæftigelse til 3 Personer.

Trikotagehandler Johannes Christensen er født i Hobro. Han kom som ung Mand i Lære hos Chr. Neve i Løgstør og har senere som Kommis været ansat bl. a. hos Magasin du Nord i Aalborg.

JYDSK FISKEFARS FABRIK



Fabrikant Th. Kjær

Fabriken, der grundlagdes i Aaret 1910 af Fabrikant Søderholm, startedes som decideret Fiskefarsfabrik, og dreves som saadan indtil 1933, da den nuv. Indehaver, Fabrikant Th. Kjær, der overtog Virksomheden i 1930, ogsaa optog Fabrikation af Fiskefiletter. Fabriken sælger en gros over hele Landet og eksporterer ogsaa en Del af de færdiglavede Produkter.

Fabrikant Th. Kjær, der er født i Assing den 3. September 1903, er uddannet i Maskinbranchen, men søgte senere over i nuværende Virksomhed, hvis Forretningsgang han paa egen Haand har sat sig ind i.



KOLONIAL-BAZAREN

Efter at have taget Præliminæreksamen i Trondhjem i Aaret 1925, rejste Indehaveren af Kolonial-Bazaren, Købmand Olav Hervik, til Danmark. Han kom til Thisted, hvor han kom i Købmandslære, og efter endt Læretid fik han Plads som Kommis først i Aistrup ved Arden og senere i Lystrup ved Vivild. I 1932 kom han til Rosenvang, Aarhus, og her overtog han af Købmand A. Mathiasen dennes Kolonialforretning paa H. C. Ørstedsvej 3, som han senere har drevet under ovennævnte Navn. Forretningen omfatter ren Kolonial, men desuden forhandles en Del gangbare Isenkramvarer. Forretningens Specialiteter er Kaffe og Konserves.

Købmand Olav Hervik, der er født i Trondhjem den 3. Juni 1906, har siden Overtagelsen oparbejdet en god og sund Forretning med en stadigt voksende Kundekreds.

W. DEPAOLI, TERRAZZO

Blandt vore dygtigste Terrazzofabrikanter hører saa afgjort Italienerne, hvoraf flere i Aarenes Løb har fundet Vej til Danmark. Saaledes ogsaa med Indehaveren af ovennævnte Virksomhed, Terrazzomester W. Depaoli, der er født i Italien den 7. December 1881. Sin Uddannelse har han imidlertid faaet her i Landet. Først hos Axel Prior i København, og senere ved Jydsk Asfalt og Terrazzo i Aarhus. Sin egen Forretning etablerede han i Aaret 1920 i Grønnegade 68. Han arbejdede sig støt og energisk i Vejret og har haft flere store Arbejder siden Starten, bl. a. kan nævnes Terrazzoarbejderne paa den ny Banegaard i Aarhus og i De gamles Hjem. Forretningen, der i 1932 flyttede til Falstersgade 14, og nu tillige har Værksted paa Poul Martin Møllersvej, udfører alt indenfor Terrazzo- og Bygningsarbejde.

AARHUS FISKEFILET-FABRIK

Forretningen grundlagdes i Aaret 1924 af Grosserer A. Espersen, der er født den 16. Juli 1894 i Vile ved Glyngøre. Han, der fra Barnsben færdedes blandt Fiskere og saa, hvilke Fortjenstmuligheder der laa i den rette Udnyttelse af den fangne Fisk, havde de rette Forudsætninger for at kunne drive et saadant Foretagende. Han startede i al Beskedenhed i 1934 en Fiskefilet-Fabrik, men Fabrikens Varer kom hurtigt i Kurs, og Forretningen er nu i god Fremgang. Der behandles Fileter især fra Torsk og Issinger, og Salget, der udelukkende er en gros, sker hovedsagelig til Schweiz, England, Sverige og Tyskland m. m. Der er i det hele taget i Aarenes Løb oparbejdet en ret betydelig Eksportforretning i Sild, Makrel og Aal.

Grosserer A. Espersen har i en Aarrække været i Bestyrelsen for Jydsk Fiskeeksportørforening.

J. C. A. RASMUSSEN,
SNEDKERMESTER

Snedkermester J. C. A. Rasmussen, der nu driver Forretning i Jægergaardsgade 10, startede sin første Forretning paa Kriegersvej 17, hvor den havde til Huse indtil 1924, hvorefter Virksomheden flyttedes til nuværende Adresse. Forretningen, der er grundlagt i 1921, omfatter foruden Handel med Møbler ogsaa Han-

del med Ligkister. Der hører eget stort Værksted til Firmaet, som beskæftiger ialt 4 Personer, og der fremstilles hovedsagelig Møbler efter Tegning. Forretningen er i god Fremgang, hvilket den stadig stigende Omsætning bærer Vidne om.

Indehaveren, J. Chr. Ankjær Rasmussen, der er født i Aarhus den 18. Juni 1905, er uddannet som Møbelsnedker hos P. Rasmussen, Aarhus, og arbejdede, før han begyndte selvstændig Virksomhed, i det kendte Møbelfirma Fr. C. Jørgensen i 5 Aar.

AARHUS KONTANTE MØBELLAGER



Møbelhandler
N. C. Christensen

Møbelhandler N. C. Christensen, der startede ovennævnte Forretning i Aaret 1915, og siden har drevet denne dels i Silkeborg og dels i Aarhus, hvor den har til Huse i Studsgade 27, er den eneste Møbelhandler i Aarhus, der driver kontant Møbelforretning. Denne omfatter Handel af og med baade nye og brugte Møbler og har i Aarenes Løb erhvervet sig en stadigt voksende Kundekreds.

Indehaveren, N. Chr. Christensen, der er født den 20. Februar 1883 i Sevel pr. Vinderup, er oprindelig uddannet i Kolonialbranchen, men gik senere over til sin nuværende Virksomhed, hvor han har forstaaet at



hævde sig, indtil Foraaret 1935, da han blev ansat som Direktør for A/S Dansk Vagtkompagnis Aarhus Afdeling. Møbelforretningen blev dog videreført i andre Lokaler paa Vestergade, med Sønnen, Robert Christensen, som Forretningsfører.

P. DUBGAARD,
CYCLEFORRETNING

Cyclehandler P. Dubgaard, der er født i Lemvig den 24. Juni 1894 og er uddannet indenfor Cyclebranchen, etablerede sig som selvstændig i Aaret 1923 i Montanagade 35, hvor Forretningen, der omfatter Handel med Cycler, Radio o. lign., havde til Huse indtil 1. April 1927, da den flyttedes til nuværende Adresse, Ejendommen Nr. 29 i Montanagade, som Dubgaard erhvervede med Udvidelse af sin Forretning for Øje. Den gamle Forretning havde et Pladsareal paa 25 Kvadratmeter, hvorimod man nu disponerer over et Areal paa 85 Kvadratmeter. Forretningen, der beskæftiger 4 Mand, har siden Starten været i fortsat Fremgang, og den har i Aarenes Løb erhvervet sig en god og solid Kundekreds.

ALEX. PETERSEN,
DUKO LAKERERI, SKEJBY

Allerede i 1921 begyndte Malermester Alex. Petersen sin nuværende Virksomhed i Skejby, og han fik saa godt som med det samme alt Arbejde fra F. Bülow & Co., Aarhus, overdraget. I de første Aar var det et ganske nyt Felt, og man raadede ikke dengang over de senere fremkomne tekniske Hjælpemidler. Først i 1926 anskaffede Petersen moderne Sprøjtemaskiner og gik ved samme Lejlighed over til udelukkende at beskæftige sig med Dukolakering. Mens man i det første Aar lakerede et Hundrede Vogne, er man nu oppe paa 4—500 Vogne om Aaret. Denne Udvikling har naturligvis ogsaa medført stadige Udvidelser, og det i 1924 oprettede Værksted er nu udvidet til ca. 170 Kvadratmeter. Virksomheden har en Masse Kunder og udfører bl. a. Arbejde for Falck Redningskorps, Aarhus, og for 3. Ingeniørdistrikt.



Malermester
Alexander Petersen

Malermester Alexander Petersen, der er født i Randers den 23. Februar 1885, er uddannet som Maler og har besøgt Teknisk Skole i Randers. Han har i 8 Aar været Medlem af Sogneraadet.

BURTOL,
RENSE-ETABLISSEMENT

I Frederiksgade 73 oprettedes den 15. Januar 1933 den kemiske Tøjrensningsanstalt, som nu indehaves og drives af Dekatør A. Kjølby Nielsen, der overtog den en Maaneds Tid efter Starten. Indenfor Branchen er Forretningen en af de førende i Aarhus, og hvad den tekniske Indretning angaar, er den saa moderne som den paa nogen Maade kan være. Man paatager sig Rensning af al Garderobe, Gardiner og Dekorationsstoffer i det hele taget, og Rensningen, der foregaar efter de nyeste Principper, foregaar saa hurtigt, at man kun behøver en Dags Tid til den.

Indehaveren, A. Kjølby Nielsen, der er født den 25. Januar 1908 i Hover, er uddannet som Dekatør og har paa dette Felt allerede skabt sig en stor og voksende Forretning, der tæller sine Kunder over den ganske By.

AARHUS VULKANISERINGS-ANSTALT

v. S. GROFTVED

Indenfor sin Branche hører Aarhus Vulkaniserings-Anstalt til en af Byens ældste Forretninger. Den blev etableret i 1921, men overtoges allerede i 1923 af den nuværende Indehaver, Vulkanisør S. Groftved. Firmaet har i adskillige Aar haft til Huse i lejede Lokaler i Sdr. Allé 39. I Værkstedet her, som er forsynet med alle moderne Maskiner, er daglig beskæftiget 3 Mand.

Søren J. H. M. Groftved er født i Karup den 24. Oktober 1892. Han er uddannet i Branchen og har desuden været ansat i Akts. Otto Mønsted i 7 Aar som Vulkanisør. Efter Overtagelsen af Firmaet kastede han sig i særlig Grad over Paalægning af nye Slidbaner, men man beskæftiger sig i øvrigt med alt indenfor dette specielle Fag.

Firmaet har i Øjeblikket alt Arbejde til De danske Statsbaner i Aarhus samt til en Række af Byens Rutebilstationer.

CARL SCHULZ, BAGERMESTER, SOLBJERG

Om Bagermester Carl Schulz's Forretning og Bageri i Solbjerg kan man med fuld Ret sige, at det kun i Kraft af Indehaverens utrættede Energi og Dygtighed er blevet saa omfattende og alment kendt, som det er i Dag, hvor man endog regner det for at være Landets mest moderne Bageri udenfor København, i Følge en Udtalelse af Forstander Loft fra Teknologisk Instituts Bager- og Mellaboratorium. Carl Schulz etablerede sit første Bageri i Aarhus i 1912 paa fuldstændig bar Bund. Han flyttede senere til Hørning og derfra til Solbjerg, hvor han overtog en Forretning, som havde ligget stille i halvandet Aarstid. Ingen havde med Held kunnet drive Forretning her, men Schulz begyndte med den Sejghed og Energi, som betinger den helt vellykkede Udvikling. Ganske vist gik det kun smaat fremad i de første Aar, hvor han gik med Brødet i Kurv paa Armen fra Hus til Hus og solgte det. Kundekredsen blev større og større, Omsætningen ligeledes, og snart kunde Schulz ikke alene forbedre Bageriet men ogsaa Befordringsmidlerne. I 1922 var hans Virksomhed en af Egnens største og førende og selve Bageriet helt igennem 1. Klasses. I Maj Maaned Aaret efter nedbrændte Bygningerne imidlertid, og det ny Bageri Schulz derefter lod opføre, staar som et i alle Henseender fuldendt Mønsterbageri. Da det stod færdigt, kom Kolleger fra hele Jylland til Bagermester Schulz for at hente Raad og Daad, og især assisterede Schulz dem med sin Viden angaaende Sygdomsbaciller i Brød. Senere har Jydsk Landbagerforening sammen med Teknologisk Institut ladet afholde Kursus i Schulz' Bageri, og som Paaskønnelse for det store Arbejde, Schulz i Aarenes Løb har udført for sin Stand, overrakte man ham en stor Sølvpokal, Giveren var Landbagerforeningen.



Bagermester Carl Schulz



Deltagere i et Kursus, Juni 1926

I Øjeblikket spænder Bageriets Kundekreds over et meget stort Distrikt, der gennemkrydses af egne Biler. Brødsalget er meget stort, og man har i de senere Aar oprettet flere Filialer. Ialt beskæftiger Virksomheden nu 11 Personer.

Bagermester Carl Schulz, der er født den 2. September 1884 i Heppens Hertugdømme i Oldenburg, har faaet sin Uddannelse som Bager her i Landet. Han har senere været i Udlandet, hvor han har arbejdet paa en Række store Bagerier. Carl Schulz har tidl. været Formand for Solbjerg Borgerforening i 10 Aar. Han har nu flere Tillidshverv af lokal Natur og er desuden Folketingskandidat for Retsforbundet i Skanderborg 2. Valgkreds.

AABYHØJ KOLONIAL- & MATERIALHANDEL,

AABYHØJ

Efter i nogle Aar at have drevet en mindre Forretning i Aabyhøj, overtog Købmand Jens Pedersen den 6. Oktober 1926 Aabyhøj Kolonial- & Materialhandel efter Grundlæggeren, Købmand Rasmus Sørensen. Jens Pedersen, der oprindelig var Haandværker og senere fortsatte i Hæren som Sergent, da han havde aftjent sin Værnepligt, nedsatte sig først i 1923 i Aabyhøj. Sin nuværende Forretning har han med stor Dygtighed drevet frem til, at den er en af de førende i Byen, og særlig Vægt har han lagt paa Materialhandelen og Handel med Vine. Omsætningen er i stadig Stigning, og Kunderne bliver flere og flere. I 1935 købte Pedersen en Nabovilla, hvor der indrettedes en større Benzin-Station, som drives sammen med den øvrige Forretning.



Købmand J. Pedersen



Købmand Jens Pedersen er født den 24. Oktober 1886 i Haderup ved Skive, hvor han udstod sin Lære som Haandværker. Indenfor den Stand, han nu tilhører, har han altid været agtet og afholdt, ligesom man har tildelt ham forskellige Tillidshverv. Han er saaledes Medlem af Bestyrelsen for Handelsforeningen af 1887 i Aarhus og Bestyrelsesmedlem i Haandværker- og Borgerforeningen i Aabyhøj.

AABYHØJ SKOTØJSFORRETNING

v. M. ANDERSEN, AABYHØJ



Skotøjshandler M. Andersen

Skomagermester Thomas Martinus Andersen, der nu sammen med sin Søn, Holger Andersen, driver ovennævnte Forretning paa Hovedgaden i Aabyhøj, etablerede sig som selvstændig i Aaret 1895 i Grønnegade, Aarhus, hvor han startede en mindre Skotøjsforretning. Han var her til 1908, da han købte en Ejendom paa Hovedgaden i Aabyhøj, og flyttede Virksomheden hertil. Han begyndte i en Kælderbutik med Butik og Reparationsværksted og fik i Løbet af kort Tid indarbejdet en god Forretning. Den nuværende store og moderne udstyrede Forretning er Resultatet af flere Ombygninger og Udvidelser, der har fundet Sted i Aarenes Løb. Den omfatter nu en velassorteret Skotøjshandel, som ledes af Grundlæggeren, og et 1. Kl.s Reparationsværksted, der drives og ledes af Sønnen, Holger Andersen, som er Medindehaver af Forretningen.

Skotøjshandler M. Andersen, der er født den 5. December 1893 i Stjær pr. Harlev, er udlært i Faget hos Skomager Jens Andersen i Aarhus og fik Svendebrev i 1892.

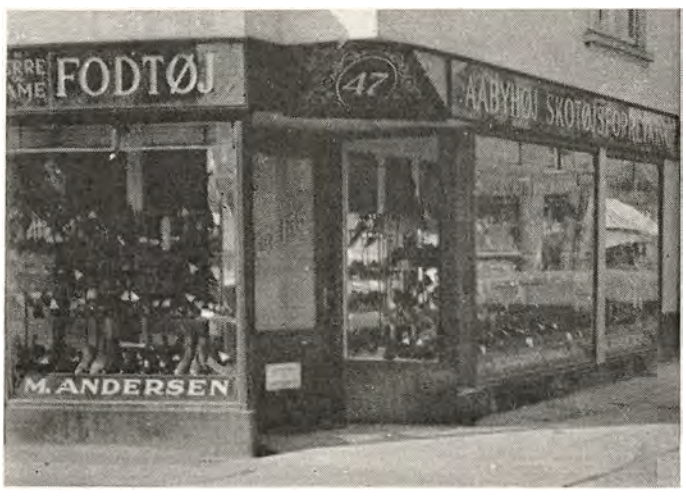

JENS JENSEN,

BØDKERI OG EMBALLAGEFABRIK, AABYHØJ



Bødkermester Jens Johs. Jensen

Firmaet grundlagdes den 29. August 1899 under meget beskedne Former af den nuværende Indehaver, Bødkermester Jens Johs. Jensen, der begyndte med selvstændig Bødkervirksomhed i Poulsgade, Aarhus. Senere flyttedes til Frederiks Allé, da en større Udvidelse var paakrævet. Man beskæftigede sig paa det Tidspunkt udelukkende med Bødkerarbejde og med Fabrikationen af Margarinebøtter. Da denne Emballageform blev fortrængt af andre Pakningsmetoder, slog Jens Jensen omgaaende ind paa Fabrikation af Pakkasser og Æsker, og paa



dette Felt vandt han hurtigt saa stort Terræn, at Virksomheden voksede med rivende Hast. I 1934 købte Jensen derfor den nuværende store Fabriksbygning paa Frichsvej i Aabyhøj, hvortil Fabriken flyttedes. De store Værkstedsbygninger, der er indrettet saavel til Bødkeri, hvor der fremstilles nye Tønder, bl. a. til Aarhus Oliefabrik, som til Pakkasseindustrien, spænder over et Areal paa ca. 2 Tdr. Land. Der er i Fabriken, som beskæftiger omkring 40 Mand, installeret de nyeste elektrisk drevne Maskiner, specielle for denne Industri. — Bødkermester Jens Johs. Jensen,



der er født den 29. August 1875 i Framlev og har faaet sin Uddannelse hos nu afdøde Bødkermester Jens Mikkelsen i Aarhus, er i Direktionen for Arbejder Sparekassen i Aarhus, i Bestyrelsen for Aarhus Bødkermesterforening og i Hovedbestyrelsen for Centralforeningen for Bødkermestre i Provinsen.

DANSK AUTO-FJEDERFABRIK,
BRABRAND

Den nuværende Indehaver af Dansk Auto-Fjederfabrik, Fabrikant Andersen-Buchardt var Medindehaver af »Jysk Auto-Fjederfabrik« i Aabyhøj, indtil denne i Sommeren 1934 fuldstændig nedbrændte. Den anden Medindehaver udtraadte da af Firmaet, og Andersen-Buchardt købte nu en Fabriksbygning i Brabrand og indrettede den til dette specielle Brug, saaledes er der anskaffet flere nye Maskiner og Apparater. Andersen-Buchardt fortsætter her sin Virksomhed under Navnet »Dansk Auto-Fjederfabrik«. Der fremstilles her alle Arter af Automobilfjedre og Fjedre til Vogne i det hele taget. For at faa et saa fuldkomment Produkt som muligt, er Ingeniør J. C. Palslev blevet knyttet til Virksomheden som raadgivende Ingeniør og Repræsentant. Salget foregaar udelukkende til Grossister og Automobilforhandlere, og Fabrikens Mærke, D. A. F., der er anbragt paa alle Firmaets Fabrikata, er allerede ved at have en god Position ud over hele Landet. Virksomheden beskæftiger ialt op til en halv Snes Personer.

Fabrikant Andersen-Buchardt er født i Skive den 24. December 1905. Han har saavel herhjemme som i Tyskland faaet en grundig Uddannelse i Maskinbranchen og har paa forskellig Maade i flere Aar haft Tilknytning til Automobilbranchen.

JENS HEJNDORF,
AUKTIONSGARTNERI, BRABRAND

Gartner Jens Hejndorf, som er født i Aaby Kommune den 25. Juli 1898 og har faaet en god og alsidig Uddannelse som Gartner, overtog Gartneriet den 20. Februar 1934.

Gartneriet, der forhen var drevet af Gartner Sofus Laursen, bestaar af 6 Tdr. Land, hvorpaa er opført Drivhuse, som dækker ca. 4600 Kvadratalen, og ca. 450 Misbænkvinduer. Det beskæftiger 8 Personer. Gartneriets Speciale er Begonier, Tomater, Meloner og Krysanthemer; endvidere dyrkes en Del andre Kulturer.

Salget af Produkterne foregaar udelukkende fra Gartnernes Auktionshal i Aarhus.

I/S DANSK HALMPLADE FABRIK,
MUNDELSTRUP

Fabriken grundlagdes oprindelig som Aktieselskab, men overgik i Juni 1931 til Interessentskab og samtidig knyttedes Forretningsfører Thomas Thomsen til Virksomheden som daglig Leder. Fabriken fremstiller udelukkende Isolations- og Byggeplader efter en Opfindelse af Arkitekt Sørensen, Hadsten. Disse Plader har fundet Anvendelse overalt i Landet, og de kan faktisk anvendes til ethvert Formaal. Virksomheden beskæftiger op til 12 Mand.

Forretningsfører Thomas Thomsen er født i København den 30. November 1893 og har faaet sin Uddannelse i Firmaet: Wright, Thomsen & Kier, Aalborg. Han har bl. a. været med til store Jernbaneanlæg i Tyrkiet.

POUL E. LUND,
VEJLBY FED, RISSKOV

Da Købmand Poul E. Lund i 1922 overtog sin nuværende Forretning i Vejlby Fed, Risskov, som var grundlagt et Aars Tid tidligere, havde denne kun en ret beskeden Omsætning. Lund begyndte imidlertid straks med Udvidelser og optog forskellige nye Artikler, saaledes at Forretningen nu foruden Kolonial omfatter et velassorteret Lager af Isenkramvarer, Farver, Smaating i Manufakturbranchen, Trælast, Cementvarer, Olie, Tjære, Kul, Koks og Brænde m. m. Ejendommen, hvori Forretningen har til Huse, er opført i 1921 og overtoges af Lund sammen med Forretningen i 1922. I de forløbne Aar har Købmand Lund kunnet glæde sig over en stadig stigende Omsætning og voksende Kundekreds, og Forretningen har nu til Stadighed Beskæftigelse til 4—5 Personer.



Købmand
Poul E. Lund

Poul Erik Lund er født i Rudkøbing den 22. Marts 1883. I 1898 kom han i Lære hos Købmand Laurits

Hansen jun. i Ærøskøbing og Aaret efter fortsattes Læretiden i Firmaet Poul Jørgensens Sønner, Nørregade, Odense, hvor Lund blev udlært i 1902. Siden den Tid har han været ansat i flere betydende og



kendte Firmaer, ligesom han et Aars Tid var i Amerika for at se andre Forhold og Skikke. I 1915 blev Lund ansat som Afdelingschef hos Firmaet Alfred Benzon, København, og denne Post beklædte han, indtil han i 1922 overtog sin nuværende Forretning.

JACOB B. JENSEN,
INSTALLATØR, RISSKOV

Efter at have gennemgaaet en i alle Henseender grundig Uddannelse, saavel praktisk som teoretisk, købte Installatør Jacob B. Jensen i Aaret 1920 den Forretning, han nu driver i en nyopført, moderne indrettet Bygning paa Hovedgaden i Risskov. Jacob Bergvald Jensen, der er født i Graulev den 17. Marts 1888, kom i Lære i 1902 hos Installatør Blekfeldt i Nr. Aaby. Efter udstaaet Læretid rejste han til Udlandet, hvor han bl. a. arbejdede i Tyskland og i Schweitz. Han havde dels fast Arbejde og rejste dels som farende Svend. Ialt var han ude i 3 Aar, hvorefter han i 1910 rejste hjem for at aftjene sin Værnepligt. Han fik derefter Ansættelse paa Brænde Mølle Højspændingsværk. I 1918 læste han til Installatør og Aaret efter fik han Plads i Risskov som Svend. Forretningen, som han derefter erhvervede, solgte han senere, i 1928, hvorefter den nuværende smukke Installationsforretning indrettedes i en Ejendom, som Jensen selv lod opføre. Forretningen har i Aarenes Løb vundet en stor Kundekreds. Den omfatter alt indenfor den elektriske Branche, herunder Motorer samt Radio.

MUNDELSTRUP KURVEFABRIK,
MUNDELSTRUP

Kurvefabriken, der nu beskæftiger 12 Mand, grundlagdes oprindelig som alm. Husflid i Arden af den nuværende Indehavers Fader, afd. Kurvemager Thyge Jensen, der begyndte i Aaret 1886. I 1919 overtog Sønnen, Jens Christian Jensen, der havde faaet sin Uddannelse hos Faderen, Forretningen, som han siden har drevet for egen Regning. Han flyttede senere Virksomheden til Mundelstrup, hvor han i 1931 lod opføre den nuværende Ejendom med tilhørende Værkstedsbygning. Fabriken fremstiller Kurve til ethvert Formaal og Salget foregaar en gros til større Firmaer.

Kurvefabrikant J. C. Jensen er født i Astrup Sogn den 13. November 1886. Han er i Bestyrelsen for Galten Elektricitetsværk.

S. A. OLSEN,
RISSKOV CYKLEFORRETNING, RISSKOV

Den Forretning, som Cyklehandler S. A. Olsen nu driver i Stationsgade i Risskov, startedes i Aaret 1924 som et mindre mekanisk Værksted i en Baggaard. Olsen arbejdede sig imidlertid hurtigt frem, og allerede 2 Aar efter kunde han købe en Ejendom i Stationsgade, hvortil han flyttede Forretningen. Her havde den til Huse indtil 1933, da han paany flyttede. Denne Gang til en større Ejendom i samme Gade, hvor den nu har til Huse. Den hører nu til de største i Byen og har en stor Kundekreds. Foruden Cykleforretningen, der ogsaa omfatter Reparationsværksted, har Olsen i 1928—29 udvidet Virksomheden med en Radio- og Grammofonafdeling.

Svend Aage Olsen, der er født den 9. November 1898 i Aarhus, kom i Lære i 1913 i J. I. Jensens mekaniske Værksted for Automobiler, Cykler og Motorcykler i Aarhus, hvorfra han fik Svendebrev i 1918.

A. THYKJÆR,
KØBMAND, RISSKOV

Købmand Anders Thykjær startede sin første Forretning i Aarhus paa Hjørnet af Frue Kirke Plads og I 1898 købte han Ejendom i Guldsmedgade 7, hvor efter han flyttede til en større Butik paa Lilletorv 6. I 1898 købte han Ejendom i Guldsmedegade 7, hvor han indrettede en moderne Butik, senere flyttede han til Nr. 20 i samme Gade, og her drev han Forretning til 1916, da han henlagde sin Virksomhed til Risskov, hvor han allerede i 1911 havde oprettet en Filial med

Bestyrer. Forretningen i Risskov er nu en af de største paa Stedet, og dens Omsætning er i fortsat Stigning. Dens Specialiteter er Kaffe, Konserves og Vine, og den beskæftiger foruden Indehaveren 3 Medhjælpere, deriblandt A. Thykjærs Søn, Folmer Thykjær.

Købmand A. Thykjær, der er født i Ugelbølle ved Rønde den 27. April 1866, har faaet sin købmandsmæssige Uddannelse hos Købmand S. P. Hansen, Mindegade 11, Aarhus. Efter Læretidens Ophør var han ansat i flere store Forretninger. I 1887 blev han Bestyrer i Justesens Kolonialforretning i Odder, hvor han var, til han begyndte selvstændig. Købmanden er Vurderingsmand for Kreditforeningen i Herning og Medlem af Aarhus Handelsforening af 1887.

SILKEBORG

Oprindelsen til Navnet kendes ikke. Navnet og den Borg, der laa der, nævnes første Gang i Begyndelsen af 15. Aarh.

Silkeborg Borgtomt findes paa Papirfabrikens Grund, Borgen var opført paa en Odde, der fra Øst skød sig ud i Remstrup Aas Udløb i Langsø. Slottet antages at stamme fra Bispernes første Tid.

Silkeborg hører til de Købstæder, der ikke nævnes i Valdemars Jordebog, og Byen er utvivlsomt først opstaaet senere omkring Slottet.

Efter en fra Rentekammeret under 29. Juni 1844 indgiven Forestilling om Oprettelse af en Handelsplads blev der nedsat en Kommission, som efter nogle i August 1845 afholdte Møder i Silkeborg under 2. September 1845 fremsatte Forslag, hvori den fremhæver Stedet som gunstigt for en Købstads Opkomst, navnlig paa Grund af dens centrale Beliggenhed i Jylland og ved Landets eneste sejlbare Vandløb, men dog indstiller, at man foreløbig indskrænker sig til Anlæget af en Handelsplads, som oprettedes ved Resolution af 15. December 1845 og 18. Januar 1846.

Allerede i Rigsdagsamlingen 1856—57 blev der forelagt Udkast til Lov om at gøre den til Købstad, men det gik ikke igennem, først ved Lov af 7. April 1899 blev den Købstad fra 1. Januar 1900.

Grundlagt som Industriby har Byen stadig udviklet sig i denne Retning, endvidere er Silkeborg blevet en Skoleby med store private Skoler og Seminarier, hvortil den ved sin naturskønne Beliggenhed er udmærket egnet, og dens Natur har endelig gjort den til en af de mest besøgte Turistbyer i Landet.

Byen har en dygtig og driftig Handelsstand, som den særlig kan takke for sin Opkomst de sidste 35 Aar.

Indbyggerantallet er 12.078.

SILKEBORG BANK

En Dag i Foraaret 1882 samledes en Kreds af Byens Borgere hos Redaktør H. S. Sørensen, »Silkeborg Avis«, for at drøfte Mulighederne for Oprettelsen af en Bank. Blandt den lille Kreds var der udelt Stemning for at faa oprettet en Bank, og der nedsattes straks et foreløbigt Udvalg, der skulde skaffe Underskrifter til Indbydelsen til Aktietegning.

Mandag den 31. Juli samme Aar holdtes den konstituerende Generalforsamling, der var talrigt besøgt, idet næsten hele Aktiekapitalen var repræsenteret.

Den første Bestyrelse kom til at bestaa af:

Købmand N. Mortensen, Brænderiejer N. Eskildsen, Købmand F. P. Møller, Herredsfuldmægtig Oscar Lund, Redaktør H. S. Sørensen, Købmand Chr. Petersen og Bankbogholder Th. Nielsen. Aktiekapitalen var 100.000 Kroner og Bankens Aabningsdag blev sat til 1. Oktober 1882.

Banken begyndte under ret beskedne Forhold, idet man lejede Lokale i Kbmd. Niels Mortensens Ejendom paa Vestergade 24, senere ombyggedes Ejendommen adskillige Gange og i 1907 opførtes egen Bankbygning, som i 1930 yderligere blev ombygget og udvidet.

Aktiekapitalen er i Aarenes Løb vokset efter Tidernes Krav, den er nu 1 Mill. Kroner med en Reservekapital paa ca. 1,6 Mill. Kroner.

Bankens Ledere er Direktør Chr. Warthoe og Direktør Oscar Petersen.

Banken har siden Starten i 1882 betydet en Del for Byens Trivsel og Udvikling, den er altid blevet og vil fremdeles blive ledet paa en fuldt ud betryggende og forsvarlig Maade, og den hviler paa et sundt og solidt Grundlag.

SPARE- OG LAANEKASSEN
FOR SILKEBORG OG OMEGN

Sparekassen er stiftet den 10. November 1860 og kan saaledes i Aar fejre 75 Aars Jubilæum. Stifterne var Kammerherre Drechsel, Apoteker C. F. Nielsen, Postmester Bindesbøll, Fabrikant Zeltner, Grd. Chr. Jensen, Bording, Grd. Søren Sørensen, Mollerup, og Grd. Jens Laursen, Salten. Det vedtoges, at Sparekassen kun skulde holde aabent en Dag om Ugen, nemlig Onsdag fra 11—12, og at første Kontordag skulde være første Onsdag i December Maaned. Selv om Sparekassen de første 25 Aar førte en meget tilbagetrukken Tilværelse vandt den dog stadig bedre Fodfæste. Pengene man opererede med, var ikke store; men man holdt den Kurs, der var afstukket, at være til Gavn for Beboerne, og i 1865 medvirkede Sparekassen ved Købet af Aarhus-Silkeborg Telegraflinie.

I 1885 var Sparekassens Indskudskapital paa 800,000, i 1910 var den vokset med 1 Million til 1,800,000, og nu er Indskudskapitalen paa 9 Millioner. Sparekassen begyndte sin Virksomhed i lejede Lokaler paa det gamle Raadhus, men flyttede kort Tid efter til Hotel Dania, hvor man havde Lokaler i nogle Aar. 1883 opførtes den første Sparekassebygning, som i 1933 maatte vige for at give Plads for den nuværende moderne Bygning.

Sparekassens administrative Direktør er Direktør C. L. Albrechtsen.

SILKEBORG & OMEGNS TEGLVÆRKERS SALGSKONTOR
A. m. b. A.

Teglværkernes Sammenslutning stiftedes i Aaret 1933, og indenfor Sammenslutningen staar følgende Teglværker: Lysbro, De forenede Teglværker, Lysbro, Silkeborg, Ørnsø, Vinderslev, Gjern og Anebjerg Teglværk.

Sammenslutningen stiftedes under Navnet Silkeborg & Omegns Teglværkers Salgskontor, hvorfra Salget foregaar. Den samlede Omsætning er paa ca. 15 Millioner Sten, og paa samtlige Teglværker beskæftiges ca. 240 Personer. Arne Siim er Formand for Salgskontoret; han er født den 20. April 1876, og han er tillige Direktør for A/S Lysbro Teglværkers Eftf. A/S Silkeborg Teglværk, og Ejer af Anebjerg Teglværk ved Laven.

Af de mest betydende Teglværker skal nævnes Lysbro Teglværkers Eftf., som blev opført omkring 1870 af Kristoffer Steiniche, som drev det til sin Død 1898. Enken overtog da Værket og drev det ved Hjælp af sin Søn til 1903, hvorefter det blev overtaget af en Svigersøn, Købm. N. A. Sørensen, Silkeborg. I 1911 købtes det af Ingeniør Mynther, hvorefter det i 1928 købtes af Lysbro Teglværkers Eftf. A/S med A. Siim som Leder.

Teglværket blev oprindelig opført med Højovn, denne blev imidlertid nedrevet i 1903 og erstattet med en Ringovn, som i Ingeniør Mynthers Tid blev stærkt udvidet, saaledes at Kapaciteten nu er paa 4 Mill. Sten aarligt. Ringovnen bestaar af 26 Kamre med 5,500 pr. Kammer. Teglværkets aarlige Produktion af Tagsten er 1½ Mill. Den daglige Ledelse af Teglværket, som beskæftiger 78 Personer, er lagt i Hænderne paa Direktør Arne Siim.

Silkeborg Teglværk grundlagdes som A/S i 1899. Grundlægger af det egentlige Teglværk var Michael Drewsen, Grundlæggeren af Silkeborg Papirfabrik. Dette første Silkeborg Teglværk laa paa en anden Grund, tæt ved Gudenaaen, opført som Højovnsteglværk, men blev nedrevet omkring 1890, for igen at blive opført i 1899 som moderne Ringovnsteglværk med en Kapacitet paa godt 2 Millioner Sten aarligt.

Teglværket er opført af F. L. Schmidt & Co., København, er moderne indrettet og paa Højde med Landets bedste, det beskæftiger 25 Mand.

Aktieselskabet har være drevet under forskellige Ledere og forskellige Direktører, Arne Siim tiltraadte i 1929 og har siden været Aktieselskabets Direktør.

Anebjerg Teglværk er grundlagt af Brødrene Jensen i Aaret 1907. Det blev ved Starten straks opført med moderne Ringovn og med en Kapacitet paa 1 Million 200 Tusind Sten aarligt. I Aarenes Løb er der foretaget adskillige Udvidelser og Forbedringer, saaledes at Kapaciteten i Dag er paa ca. 3 Millioner Sten. Ovnen indeholder 20 Kamre, og hvert Kammer kan rumme 7000 Sten. Der beskæftiges ca. 40 Mand.

Direktør Arne Siim blev Ejer af Teglværket i 1912, han har overdraget den daglige Ledelse til en Søn, Børge Siim, der er født den 28. Marts 1909.

PETER JESSEN,
KONFEKTIONSFABRIK

En Mand, der i særlig Grad har forstaaet ved Energi og Initiativ at benytte sig af de Muligheder, som frembød sig indenfor den Branche, han har valgt som ung Mand, Manufakturbranchen, er Grundlæggeren og Indehaveren af den landskendte Konfektionsfabrik i Silkeborg, Grosserer Peter Jessen. Han har i bogstaveligste Forstand arbejdet sig op fra Bunden af, idet han begyndte under meget beskedne Forhold og i smaa Lokaler i Aaret 1910, paa Hjørnet af Vestergade og Tværgade i Silkeborg, med en blandet Manufakturforretning. Paa dette Grundlag arbejdede han sig frem, og han tilvejebragte snart saa gode Resultater, at han kunde lade Lokaliteterne udvide Aar efter Aar, efterhaanden som den fortsatte Udvikling krævede det. I 1926 købte Peter Jessen Naboejendommen, som han lod ombygge til Forretning og tilslutte de oprindelige Lokaler. Der findes nu Butikslokaler i Kælderen, Stuen og paa 1. Sal, mens de øvrige 2 Etager er indrettet til Fabrikslokaler, og her er beskæftiget en forbavsende stor Stab af Syersker, der udelukkende syer Kjoler.

Den aarlige Produktion kommer op paa femcifrede Tal. Der er saaledes i et enkelt Aar udgaaet ikke mindre end 90,000 Kjoler fra Fabriken, Kjoler, der spredes over det ganske Land og findes i saa at sige alle Konfektionsforretninger. I 1933 udvidede Peter Jessen atter sin Virksomhed, idet han erhvervede en Ejendom overfor, hvor han lod indrette Fabrik for Overtøj, og her er beskæftiget ca. 90 Syersker, der i Løbet af et Aar er i Stand til at færdiglave ca. 30,000 Overstykker. I det hele taget kan et Par Tal bedre belyse, hvilket Omfang denne Virksomhed har: Den beskæftiger til daglig ca. 250 Mennesker, Personale og faste Syersker, samt mellem 150—200 Syersker rundt om i Byen. — Selve Forretningen har for øvrigt nærmest Karakter af Varehus, idet man foruden Manufaktur fører baade Lædervarer og Møbler.

Grundlæggeren af denne omfattende Bedrift, Grosserer Peter Jessen, der er født i Grønbæk den 11. Februar 1886, har faaet sin Uddannelse som Manufakturist i Randers.

SILKEBORG JERN- & STAALFORRETNING

Som Afdeling i en stor blandet Forretning oprettede Købmand Carl Høegh i Aaret 1888 den Virksomhed, der nu bærer Firmanavnet: Silkeborg Jern- & Staalforretning.

Forretningen havde da til Huse i Vestergade 26, og her blev den drevet indtil 1909, da Jernafdelingen blev solgt til Købmand Arnold Elmgreen og udskilt som selvstændig Forretning, der fik egne Lokaler i Tværgade 4. — Elmgreen var Indehaver af Virksomheden indtil 1. Januar 1917, da Forretningen blev solgt til Brødrene Kier A/S, Aarhus, og drevet som Filial med Chr. Andersen som Forretningsfører indtil 1. Januar 1928, da Chr. Andersen selv overtog Forretningen med tilhørende Ejendomme; men han var kun Ejer af Virksomheden ganske kort Tid, da han, efter knap 1 Aars selvstændig Virksomhed, afgik ved Døden.



Grosserer C. B. Jensen

Forretningen blev da fra 1. Januar 1929 overtaget af den nuværende Indehaver, Grosserer C. B. Jensen, der er født i Kragelund ved Silkeborg den 11. Maj 1902, som Søn af afdøde Gaardejer og Hestehandler Jørgen Peter Jensen.

Grosserer C. B. Jensen kom i Lære i Forretningen den 2. Oktober 1917 og har været knyttet til Forretningen, hvor han har faaet sin Uddannelse, i ikke mindre end 18 Aar, bortset fra Perioden 1924—29, da han var Forretningsfører for Dronningborg Maskinfabrik A/S, Randers og Hjørring.

Forretningen, der omfatter Handel med Jern-, Staal-, Rør-, Sanitet-, Centralvarmeartikler samt Landbrugsartikler m. m., købte yderligere i 1912 Ejendommen



Nygade 22 og udvidede igen i 1930 med Lager i Søgade 1. Disse Udvidelser var paakrævet, skønt man i 1919 udvidede Lokaliteterne i Nygade. Selve Forretningens Lokaler i Tværgade 4 blev Genstand for en Udvidelse af saavel Kontor som Lager samme Aar, som man oprettede Lageret i Søgade.

I Øjeblikket beskæftiger Firmaet, som indenfor Branchen er et af de største i Midtjylland, ialt 15 Personer.

Grosserer C. B. Jensen er i Bestyrelsen for Dansk Arbejdsgiverforening samt Friboligforeningen for Silkeborg.

A/S HANDELS- OG LANDBRUGSBANKEN I SILKEBORG

Banken stiftedes den 1. Juli 1899, men var egentlig fra 29. April 1896 og til denne Dato en Filial af Detailhandlerbanken i København. Banken havde til Huse i Søndergade, og Aktiekapitalen var 60,000 Kr.

I Efteraaret 1903 flyttede Banken til Søndergade 9, hvilken Ejendom man nogle Aar senere erhvervede, og her havde man til Huse indtil 1926, da Banken købte sin nuværende Ejendom paa Torvet.

Bankens Aktiekapital, som i 1899 var 60,000 Kr., udvidedes i 1904 til 120,000 Kr., 1908 til 200,000 Kr., 1917 til 400,000 Kr., 1918 til 600,000 Kr. og 1929 til 1 Million Kr. Reservekapitalen er ca. 180,000 Kr.

Banken ledes af 2 Direktører.

Direktør Charles Sørensen er født i Horsens den 21. November 1898, og Direktør Carl O. Thorsen i Vejrumbro den 24. Juni 1896. Begge Direktørerne har faaet en god og alsidig Bankuddannelse. Direktør Thorsen er Næstformand i Carlsberg Teglværk A/S, og Direktør Sørensen er Bestyrelsesmedlem i A/S Biografen i Silkeborg og A/S Alderslyst Mejeri.

MARTIN PEDERSEN, KOLONIAL EN GROS, KAFFERISTERI

Det nu saa kendte Firma grundlagdes i Aaret 1848 som alm. Detailforretning af Købmand Johs. Nerger. Den overtoges senere af C. Knap, der drev den til 1892. Under hans Ledelse udvidedes den med en en gros Afdeling for Kolonial og Isenkram samt Korn og

Foderstoffer. Efter hans Død i 1892 fortsattes Firmaet af hans 2 Sønner. Den nuværende Indehaver, Grosserer Martin Pedersen, overtog Forretningen i 1918. Den omfatter nu Kolonial en gros og Kafferisteri.

Grosserer Martin Pedersen er født i Skive den 16. September 1869 og er uddannet ved Handelen i Holstebro. Han har siden 1921 været Formand for Handelsstandsforeningen i Silkeborg og Medlem af Bestyrelsen fra 1900. Fra 1931 har han desuden været Formand for Jydsk Kolonial Grossistforening. Martin Pedersen beklæder flere andre Tillidshverv og er bl. a. Medlem af Byraadet og af Silkeborg Banks Bankraad.

A. HØYER'S TRÆLASTHANDEL

v. REIMAR NIELSEN

Firmaet grundlagdes i 1873 af Tømmerhandler Rs. Hansen, som drev det til 1881, da Trælasthandler A. Høyer overtog det. Den nuværende Indehaver, H. Reimar Nielsen, købte Firmaet i 1923.

Firmaet omfatter Trælast, Bygningsartikler, Støbegods og Savværk, hvoraf Støbegodsafdelingen og Savværket først er tilknyttet efter 1923.

Flere Udvidelser og Ombygninger har i Tidens Løb fundet Sted, saaledes at Firmaet, der beskæftiger 60 Personer, nu henregnes til et af Jyllands største i Branchen.

Trælasthandler H. Reimar Nielsen er født i Esbjerg den 25. Januar 1897. Han er udlært i Branchen i sin Fødeby, hvor han fik sin første Uddannelse hos Jørgen Jensen og Co., derfra tog han til Silkeborg Tømmerhandel, hvor han havde Ansættelse indtil Overtagelsen af sit nuværende Firma.

Reimar Nielsen er Bestyrelsesmedlem i Dansk Tømmer- og Midtjysk Savværksforening.

CARL CHRISTENSEN,

KOLONIAL EN GROS

Firmaet grundlagdes i Aaret 1899 som en gros Agenturforretning af Grosserer Carl Christensen, der havde faaet sin Uddannelse hos F. A. Harder i Skive. C. Christensen var en dygtig Forretningsmand, og han kom hurtigt i Forbindelse med en Række af Datidens førende Firmaer, som han repræsenterede indtil 1903, da han sammen med en Kompagnon startede en Kolonial en gros Forretning. Senere overtoges C. Knap's Sønners Kolonial en gros Forretning, men i 1923 fortsatte Christensen sin Forretning alene og drev den med stor Dygtighed og Held til sin Død i 1927, hvorefter den overtoges af hans Hustru, Enkefru Sophie Christensen. Hun har siden fortsat Driften med Sønnen, Carl Juhl Christensen, og Firmaets mangeaarige Prokurist, V. J. Mouritzen, som Forretningsførere.

Forretningen, der har til Huse i den gamle Apotekergaard, opført i 1856, beskæftiger 10 Mand. Den omfatter ren Kolonial en gros og har en Kundekreds, der strækker sig ca. 50 Kilometer i Radius ud i Oplandet.

L. C. LAURITZEN,

KOLONIAL EN GROS

Den 1. Juli 1891 grundlagde Grosserer L. C. Lauritzen, kun 23 Aar gammel, en lille Detailforretning i Kolonial i Silkeborg. Driftig og paapasselig som han var erhvervede han sig snart en stor Kundekreds, og det varede ikke længe, før han derefter slog ind paa Kaffehandel en gros. Senere gik han helt over til Kolonialhandel en gros samt Handel med Korn og Foderstoffer, idet han nedlagde Butikken. I Øjeblikket staar hans Forretning som en af de førende indenfor Branchen her i Landet. Den beskæftiger til daglig ialt 19 Mand. Som Speciale har Grosserer Lauritzen valgt Kaffe, og her har han i Aarenes Løb oparbejdet en meget omfattende Virksomhed under Navnet Jydsk Kafferisteri. Han har eget Kafferisteri, der er udvidet Gang paa Gang og nu opfylder de mest moderne Fordringer. Ogsaa Forretningslokaler og Lagre er stadigt blev udvidet. Desuden er L. C. Lauritzen Storimportør af Mel, Sydfrugter og praktisk talt alle Kolonialvarer.

Grosserer Lauritzen har ikke deltaget meget i det offentlige Liv. Han har ofret sin Forretning al sin Tid, men har dog været med til at stifte Silkeborg Handels- og Landbrugsbank, hvor han nu er Formand for Bestyrelsen. Desuden er han Medlem af Bestyrelsen for C. I. Aggerbeck's Fabriker A/S i Horsens.

Firmaets Prokurist, P. Jacobsen, der er født den 10. September 1898, har været ansat i Forretningen i de sidste 18 Aar. Han er en dygtig og retlinet Mand, der har været sin Chef en god Støtte gennem Aarene.

JYDSK TRIKOTAGEFABRIK A/S

Jydsk Trikotagefabrik startedes i sin Tid af et engelsk Selskab, men gik i 1919 over paa danske Hænder som Aktieselskab med en Kapital paa 600,000 Kr. Initiativet til Fabrikens Start toges i 1905 af den nuværende Direktør L. Chr. Rasmussen. Fabriken, der i Aarenes Løb har bestaaet sin praktiske Prøve og erhvervet sig et over hele Landet kendt og anerkendt Navn, har haft en enestaaende Udvikling siden Starten — en Udvikling, der markeres af den ene Udvidelse efter den anden. I Øjeblikket raader man desuden over et i alle Henseender hypermoderne Maskinanlæg. Virksomheden beskæftiger i Silkeborg 150 Personer og i Fabriken i Ikast, som sorterer under samme Aktieselskab, er ansat ca. 100 Personer. Produktionen omfatter Trikotage i Bomuld og Silke, specielt Underbeklædning.

Direktør Laurits Chr. Rasmussen er født i Bording den 29. Maj 1875 og er uddannet indenfor denne Industrigren, bl. a. hos Jacob Jensen & Co.

DANSK AUTOMOBIL BYGGERI

Denne betydningsfulde og omfattende Virksomhed grundlagdes i Aaret 1908 af Fabrikant J. W. Darr, der begyndte med Autohandel. Sin nuværende Virk-

somhed etablerede han imidlertid i 1918, idet han som den første her i Landet begyndte at arrangere forskellige Ruter for Persontransport. Den første Rute gik fra Ebeltoft til Grenaa og Karosseriet til Vognen var det første, der fremstilledes paa Fabriken. Man indledede dermed en Produktion, der i de følgende Aar skulde faa et overordentligt stort Omfang. Til Dato har man lavet og solgt ca. 1000 Omnibusser og fra 1932 begyndte man tillige at fremstille Understel og andet, som med Fordel kan fremstilles her i Landet. I 1919 beskæftigede Fabriken 25 Mand, mens Beskæftigelsestallet nu er 130 Mand. Produktionen omfatter Ruteautomobiler i alle gangbare Størrelser.

Fabrikant J. W. Darr er født i Berlin den 20. September 1888.

LYSBRO FABRIKER,
LYSBRO PR. SILKEBORG

Blandt de danske Hammerværker, indtager Lysbro Fabriker en førende Stilling. Da Firmaet i 1908 blev grundlagt af dets nuværende Indehaver, Fabrikant Holger Madsen, var det under ret beskedne Forhold, men nye Udvidelser og Tilbygninger har været nødvendige Gang paa Gang. Saaledes blev Fabrikerne i 1924 udvidet betydeligt, ligesom der anskaffedes en Del nye og moderne Maskiner. Lysbro Fabriker har Beskæftigelse til 80—90 Personer, og man fremstiller her mange forskellige Haveredskaber og Landbrugsartikler som Spader, Skovle, Forke, Grebe, Haveriver o. l., hvoraf en stor Del tidligere maatte indføres fra Udlandet.


Fabrikant Holger Madsen

Hele denne Udvikling har fundet Sted under Fabrikant Holger Madsens dygtige Ledelse og maa i første Række tilskrives hans Initiativ.

Fabrikant Holger Madsen, der er Søn af afdøde Købmand N. E. Madsen i Skanderborg, er født den 3. Maj 1878 og er uddannet ved Handelen.

EGEDE SCHULZ,
LÆDERHANDEL

Egede Schulz' Læderhandel er grundlagt af den nuværende Indehavers Svigerfader, efter hvem Forretningen har Navn. Han begyndte i Aaret 1884 med Garveri med tilhørende Læderhandel. Garveriet blev imidlertid nedlagt omkring Aarhundredskiftet, hvorefter Forretningen blev videreført som decideret Læder- og Skindhandel af Grundlæggeren. Læderhandler Svend Ross, der købte Forretningen i 1932 af sin Svigerfader, blev ansat i denne som Forretningsfører allerede i 1919.

Læderhandelen, der er beliggende paa Torvet, omfatter alt indenfor denne Branche og dertil hørende Artikler og har en meget stor Kundekreds blandt Midtjyllands Skomagere, Træskomænd og Sadelmagere. I de senere Aar har man ogsaa optaget Fabrikation af Træsskoskafter. Der handles baade en gros og en detail. Ialt beskæftiger Forretningen, hvortil hører Lager- og Kontorlokaler, 5—6 Personer.

Læderhandler Svend Ross, der er født den 23. Januar 1898 i Nimtofte, er egentlig uddannet ved Manufakturhandel, men gik i 1919 over til den nuværende Branche.


Læderhandler
Egede Schulz


Læderhandler
Svend Ross

Grundlæggeren, Garvermester Egede Schulz, der nu er Æresmedlem af Haandværkerforeningen i Silkeborg, har i mange Aar siddet i denne Forenings Bestyrelse som et yderst virksomt Medlem. Desuden har han i Aarenes Løb beklædt forskellige Tillidsposter i Byen. Egede Schulz er født den 16. August 1859.

A/S SVEJBÆK
TRÆSKOFABRIKER

Selve Fabriken er beliggende ved Svejbæk St., mens dens Kontor er i Silkeborg, Søndergade 27. Den startedes i Aaret 1919 med en Aktiekapital paa Kr. 160.000 med Løjtnant H. v. Deurs som Direktør; men maatte allerede i 1920 rekonstrueres ved Tegning af en Præference-Aktiekapital paa Kr. 50.000 (hvorefter Aktiekapitalen udgør 210.000 Kr.) og ved et Direktørskifte, hvor Selskabets nuværende administrerende Direktør Anton Fenger, der er født den 31. Januar 1864 i Ikast, antoges.


Direktør Anton Fenger

Direktøren er handelsuddannet, og har i en længere Aarrække drevet selvstændig Virksomhed, indtil han overtog sin nuværende Stilling, som han beklæder med stor Dygtighed.

Selskabets Formand har siden Starten været Direktør Jes Klindt, Silkeborg.

Siden Rekonstruktionen har den aarlige Produktion været meget betydelig.

I Øjeblikket er den aarlige Kapacitet oppe paa ca. 150.000 Par franske Bunder og Støvlebunder og ca. 40.000 Par Basar.

Hele Produktionen sælges i Jylland, med Undtagelse af en mindre Del, der eksporteres.

Fabriken, der er monteret med alle Typer moderne Maskiner til Træfodtøjsfabrikation, beskæftiger ialt 40 Mand.



A/S Svejbæk Træskofabrik

JENSSEN-TUSCH,
TRÆ- & TØMMERHANDEL A/S

Det var den nuværende Indehavers Fader G. Jenssen-Tusch, der i Aaret 1887 startede den Virksomhed, som nu bærer ovennævnte Firmanavn. Han etablerede et lille Savværk i Stendalgaard Plantage og drev dette indtil 1917, da han flyttede til Silkeborg, hvor han havde drevet Savværk siden 1911. Forretningen overgik i 1919 til Aktieselskab og samtidig udvidedes den med Tømerhandel. I 1934 oprettedes tillige et Savværk ved Mariager med Opskæring af Tømmer for Øje. Virksomheden i Silkeborg omfatter et større Kompleks af Bygninger og Skure, og i Savværket raader man over de mest moderne Maskiner. Der beskæftiges ialt 21 Mand.

Tømmerhandler C. Jenssen-Tusch er født paa Stendalgaard Savværk og er uddannet i Ind- og Udland.

SILKEBORG DAMPFARVERI OG KEMISKE TØJRENSNINGS-ANSTALT

Denne Virksomhed, der nu beskæftiger 24 Personer og omfatter Farvning af Garner og Trikotage, grundlagdes i Aaret 1909 af den nuværende Indehaver, Hans Christiansen, der begyndte med Garderobefarvning og kemisk Tøjrensning. Starten fandt Sted under meget beskedne Former, men i Aarenes Løb er Virksomheden flere Gange blevet udvidet.

Hans Christiansen er født i Haderslev den 18. Februar 1886. Han har faaet Uddannelse i Branchen dels herhjemme og dels paa førende Virksomheder i Udlandet. Han beklæder flere Tillidsposter indenfor Branchen og i Silkeborg.

HANSEN & ERNST'S EFTF.,
AUTOMOBILHANDEL,
v. VALD. JENSEN

Firmaet er grundlagt i 1919 af Automobilhandlerne Hansen og Ernst, der drev det til 1934, da det overtoges af den nuværende Indehaver Vald. Jensen.

Firmaet er Eneforhandler for Silkeborg og Omegn af General Motors Mærker.

Bygningerne er siden Starten udvidet og moderniseret en Del og omfatter foruden Kontor- og Udstillingslokaler ogsaa et første Klasses Værksted, forsynet med alle tidssparende og nødvendige Maskiner. Endvidere raades over et stort og velassorteret Reservedelslager og Benzintank-Anlæg. Der beskæftiges 16 Personer.

Automobilhandler Harald Jensen er født i Grenaa den 18. September 1907. Han har, forinden han overtog Firmaet, været ansat hos Automobilhandler Anton Jensen, Grenaa, og i Firmaet F. Bülow & Co., Aarhus.

1. Februar 1935 overtoges Forretningen af Automobilhandler Vald. Jensen, og Harald Jensen har 1. Marts 1935 overtaget de hidtil af Grosserer A. E. D. Bruhn drevne Automobilforretninger i Esbjerg og Ribe.

A/S »HJEJLEN«

I Aaret 1859 udsendte 21 Mænd fra Silkeborg og Omegn en Indbydelse til Dannelse af et Aktieselskab med det Formaal at anskaffe en Dampbaad til at befare Søer og Vandløb mellem Silkeborg og Ry Mølle, dels for at fremme Turistbesøget og dels for at lette Samkvemmet mellem Silkeborg og en Del af dens Opland. Der var den Gang endnu ingen Jernbane til Silkeborg og kun yderst slette Veje til Oplandet langs Søerne. Blandt Underskriverne var alle Byens Embedsmænd, og samtlige Indbydere var kendte og ansete Mænd. Planens Ophavsmand og bærende Kraft var dog uden Tvivl Fabriksejer Michael Drewsen.

Den 14. Februar 1861 sammenkaldtes Aktionærerne til Generalforsamling, og Drewsen meddelte, at Aktiekapitalen nu var sikret, og at han havde sluttet Kontrakt om Bygning af en Dampbaad til 10,000 Rigsdaler. Baaden, der fik Navnet »Hjejlen« løb af Stabelen den 25. Maj 1861 og Onsdag den 19. Juni sejlede »Hjejlen« Prøvetur til Ry Mølle. »Hjejlen« er i Tidens Løb efterfulgt af flere Baade, saaledes opkøbtes i 1923 6 Baade, som dog alle senere blev solgt.

Med Undtagelse af et Statslaan paa 5000 Rdl., som Selskabet fik til Starten, og som forlængst er tilbagebetalt, har A/S »Hjejlen« aldrig modtaget offentlig Støtte af nogen Art. Tværtimod har det ved flere Lejligheder givet Bidrag til forskellige Formaal til Turistlivets Fremme, i hvilken Henseende det staar i intimt Samarbejde med Silkeborg Turistforening.

A/S »Hjejlen«, der siden Starten har haft afgørende Betydning for Turistbesøget i Silkeborg, vil fortsat blive drevet efter de gode, gamle Principper og under Selskabets Motto: Virke til Fremme af Turistlivet.

BARSLUNDS JERN- OG METALSTØBERI

Efter at have drevet Støberi i Brønderslev fra 1913 til 1919 grundede Jernstøber Barslund i Aaret 1933 sin nuværende Virksomhed i Silkeborg. Støberiet, hvor der nu udføres Støbning af Metaldele til Maskiner samt Støbning af smaa Motorer, er allerede i god Gænge og tæller Kunder over hele Landet. Der beskæftiges nu op til 12 Mand.

Jernstøber Niels Barslund er født i Mejrup ved Holstebro den 26. Juli 1886, er udlært i Faget i Holstebro og har i Tidens Løb været Formand paa flere Støberier.

P. M. NIELSEN

Firmaet grundlagdes i Aaret 1904 som Agentur og Støbegodslager af Købmand P. M. Nielsen. Han gik i 1908 over til at handle for egen Regning og optog da Handel med Kolonial og Kul og Koks. Omkring 1913 begyndte han at importere Kul selv. I 1920 overtog han tillige Silkeborg Vin Comp., som han stadig driver. P. M. Nielsen har Lager for De danske Spritfabriker.

Købmand Nielsen er født i Skæring pr. Hjortshøj den 17. Januar 1879. Han har faaet en meget alsidig Uddannelse i Handelen. Han er Formand for Handels- og Landbrugsbankens Bestyrelse og Repræsentant for Provinshandelsstandens Understøttelsesforening.

HUGO GISSELBÆKS FABRIKER

Denne Virksomhed grundlagdes i Aaret 1926 med Fabrikation af Kunsthonning samt Salg af Bihonning for Øje, i 1928 optog man tillige Fabrikation af Buddingpulver, Crempulver m. m., men Honningfabrikationen er stadig Hovedforretningen. I 1931 begyndte man ogsaa at fremstille Fluefangere og at importere Cellopan. Firmaets Varer bliver solgt over hele Landet, hovedsagelig gennem Grossister. Kunsthonningen har man forsøgsvis eksporteret til Island, England og Skandinavien.

Fabrikant Hugo Gisselbæk er født i Aarhus den 2. August 1900 og er handelsuddannet.

NIELS HAUGE,
TRIKOTAGEFABRIK, ALDERSLYST

En Virksomhed, der har arbejdet sig frem til en anerkendt Position indenfor sin Branche, er Niels Hauges Tricotagefabrik i Alderslyst ved Silkeborg, der er bygget paa Grundlag af Erfaringer fra den Fabrik i Silkeborg, som N. Hauge overtog 1. April 1913.

Den hører ikke til Landets største Virksomheder, men det er en Fabrik, der er indrettet efter de mest moderne Principper saavel i teknisk som i hygiejnisk Henseende. Og dens Fabrikata, ribstrikket Herre- og Dameundertøj i Bomuld, Mako, Silke og Kamgarn har vundet almindelig Udbredelse; især Specialfabrikatet »Polar« Herreundertøj, der nu findes i næsten alle Danmarks Manufaktur- og Tricotagebutikker. Omhyggelig Udførelse og smuk gediegen Forarbejdning er Fællespræget for alle Varer, der udgaar fra Fabriken. Desuden er Priserne altid yderst konkurrencedygtige.



Trikotagefabrikant Niels Hauge

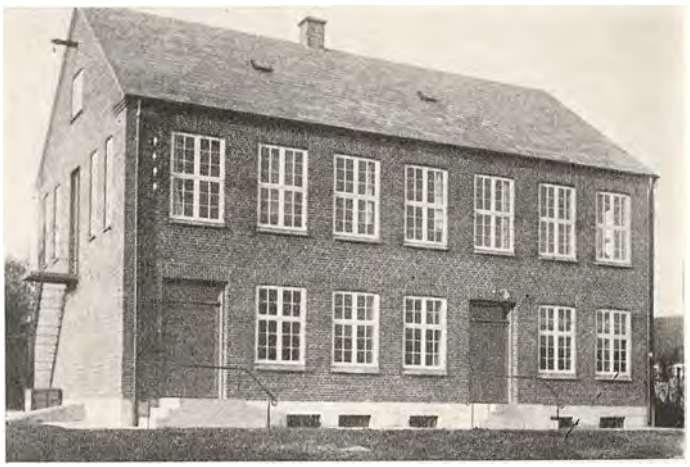

Fabrikant Niels Hauge, der er født den 21. Februar 1880 i Engesvang, er indenfor sin Branche en anerkendt Fagmand, der gennem sine Standard Varer og selvstændige Virksomhed jævnt og sikkert har drevet sin Omsætning i Vejret og sikret sig en Kundekreds, der spænder over hele Landet. Fabriken beskæftiger i Øjeblikket 30 Personer.

SILKEBORG BRYGHUS & NEPTUN

Denne Virksomhed grundlagdes i Aaret 1883. Det var selve Bryggeriet, man da oprettede, mens Neptun først blev startet i 1898. Sidstnævnte Virksomhed overtoges i 1907 af nuværende Medindehaver af Tvilling Firmaet N. I. Nissen, der i Aarenes Løb har drevet Fabriken godt i Vejret og som har kunnet notere en stadig stigende Omsætning. Den 1. Marts 1933 overtog han tillige Silkeborg Bryghus, som nu drives sammen med cand. pharm. Chr. Kalhauge. Bryghuset, der er moderniseret flere Gange og nu har Alluminiums-

Lagertanke og email. Gærkar, og Neptun, hvis Produkt »Mikado« er særlig kendt, beskæftiger ialt op til 18 Personer.

Direktør N. I. Nissen er født i Silkeborg den 23. December 1885 og er uddannet ved Handelen. Han er i Bestyrelsen for Handels- og Landbrugsbanken i Silkeborg.

A/S ARBEJDERNES FÆLLESBAGERI

Blandt de større kooperative Foretagender i Silkeborg indtager A/S Arbejdernes Fællesbageri en fremtrædende Stilling, idet det var en af de første Virksomheder, der startedes paa dette Grundlag. Bageriet begyndte sin Virksomhed i Foraaret 1908, men forud var gaaet mange og lange Forhandlinger. Den stiftende Generalforsamling fandt Sted den 12. Juni 1907. Der var da tegnet en Aktiekapital paa ca. 5000 Kr., fordelt paa 462 Aktionærer. Der valgtes en Bestyrelse paa 7 Medlemmer, og Kasserer Sejersen blev Bageriets første Formand. Bageriets første Lokaler var i Silkeborg Mølles Ejendom, hvor der installeredes en moderne Ovn af »Strømmen«s Fabrikat, og her begyndte man at bage under Bagermester Colds Ledelse. Det første Brød udsendtes den 2. Maj 1908, og Salget gik strygende. Første Driftsaar udviste en Omsætning paa ca. 78.000 Kr. Allerede Aaret efter var en Udvidelse nødvendig; den blev foretaget, og man fik endnu en Ovn, men boede stadig til Leje indtil 1914, da man erhvervede en Ejendom paa Frederiksberggade, hvor det var Meningen med Tiden at bygge et nyt Bageri.



H. F. Knudsen

I de følgende Aar gik Bageriets Omsætning stærkt frem trods Krig og Vanskeligheder med at fremskaffe de fornødne Raavarer, I 1917 var Produktionen naaet saa højt, at en større Udvidelse var absolut paakrævet, og man foretog da et Mageskifte med Mølleejer C. Henriksen, der fik Ejendommen paa Frederiksberg, mens A/S blev Ejer af Bageriet. Her blev nu installeret en ny 3-Etagers Ovn, og alt blev moderniseret, saa man fik gode Arbejdsrum og Raadighed over et moderne Ovnanlæg med 5 Herder, saa man nu var i Stand til at producere op til 1200 Brød daglig. I 1918 ændredes Driften til Dagarbejde, og i 1921 byggedes et nyt, moderne Brødkammer. I 1923 anskaffedes den første Bil til Udbringning af Brød i By og Opland. I 1930 besluttede Bestyrelsen at ombygge Bageriet, og i Maj Maaned tog man fat paa Opførelsen af det nuværende smukke og gennemført hygiejnisk indrettede Bageri. Der bages her Rugbrød, Franskbrød og Sigtebrød. Bageriet har naturligvis sit største Salg i Byen, men har ogsaa i Tidens Løb faaet en betydelig Kundekreds ude i Oplandet, navnlig under Krigen. Da A/S i 1933 fejrede 25 Aars Jubilæum, havde man ialt i Bonus af Aarenes Overskud udbetalt 277.000 Kr. Bageriets Produktion i samme Tidsrum androg ca. 5¼ Mill. Kr. — Bageriets Forretningsfører er N. Sjørslev Christensen, der har været ansat i Virksomheden siden 1916.



Formand for Aktieselskabets Bestyrelse er H. F. Knudsen, der er født i Svendborg den 3. Oktober 1875. Han valgtes første Gang til Formand i 1910 og var det til 1918. Derefter igen fra 1919 til Dato. H. F. Knudsen har flere Tillidshverv i Silkeborg, hvor han er almindelig afholdt.

SILKEBORG MARGARINE-FABRIK A/S

Silkeborg Margarinefabrik startedes i 1929 som Interessentskab, men gik allerede i April 1930 over til Aktieselskab. Paa Fabriken, der raader over en Række nye, tidssvarende Maskiner, fremstilles Bord- og Bagemargarine, Palmin og Spiseolie, der udelukkende sælges en gros. I alle midtjyske Byer har man Oplag. Siden Starten har Fabriken haft en smuk Fremgang og Driftskapitalen er blevet betydeligt forøget. Direktør I. P. Frederiksen, der forestaar den daglige Ledelse, ansattes i 1930. Han er født i Vinderslev den 12. September 1901 og er uddannet ved Handelen. Senere har han gennemgaaet Kursus paa Margarinefabriker dels i København og dels i Tyskland.

C. RYDAHL PEDERSEN,
ISENKRÆMMER

Indenfor Branchen hører C. Rydahl Pedersens Forretning til en af de ældste og største i Silkeborg. Den grundlagdes omkring 1870 af Isenkræmmer Larsen, og har i de følgende Aar været paa forskellige Hænder. Den nuværende Indehaver overtog den i 1931. Forretningen, der i de sidste 35 Aar har været drevet med Isenkram saavel en gros som en detail, beskæftiger i Øjeblikket 15 Personer. — Isenkræmmer C. Rydahl Pedersen er født i Balle den 27. April 1878 og er uddannet i Branchen hos C. Knaps Sønner. Han er Medlem af Byraadet i Silkeborg.

N. FJELRAD SØRENSEN,
CYKLEFORRETNING

Den nuværende Cykleforretning, der hører til de største i Silkeborg By, etableredes i Aaret 1896 af Indehaverens Fader, Franklin Sørensen, der begyndte paa fuldstændig bar Bund, men som ved Energi og Udholdenhed arbejdede Forretningen saa stærkt i Vejret, at han kunde overdrage sin Søn en særdeles god Virksomhed i 1907, da den nuværende Indehaver overtog den. Denne Udvikling er ikke gaaet i Stampe siden, men er fortsat jævnt og støt gennem Aarene. Forretningen omfatter Handel med Cykler og Barnevogne og fører til enhver Tid et stort konstant Lager af disse. Der sælges aarligt mellem 600—700 Cykler.

VICTOR MØLLER

Da Grosserer Victor Møller etablerede sig i Silkeborg den 5. September 1933, havde han de bedste Forudsætninger for at kunne oparbejde en virkelig Forretning indenfor den Branche, han havde valgt. Han havde paa det Tidspunkt afsluttet en fleraarig Uddannelse i Rør- og Sanitetsbranchen, som han først havde faaet hos Brødrene Dahl, Aarhus. Efter Læretidens Udløb rejste han til Amerika i 2 Aar, og efter Hjemkomsten fik han Ansættelse hos Grosserer Isidor Meyer, København, hvor han var i en Aarrække, indtil han begyndte selvstændig Virksomhed. At hans Erfaring paa dette specielle Omraade er kommet ham til Gode, viser Forretningens hurtige Vækst og den stigende Omsætning. Firmaet beskæftiger nu 8 Personer, og det har Eneforhandling af Støbegods fra N. A. Christensen & Co., Nykøbing, »Morsø« og fra C. M. Hess' Fabriker i Vejle. Desuden omfatter Forretningen en gros Salg af Sanitet, Rør og Fittings,Forhandling af Lysekroner og elek. Artikler, ligesom han er aut. Forhandler af den danske Nimbus-Motorcykle.



Grosserer Victor Møller

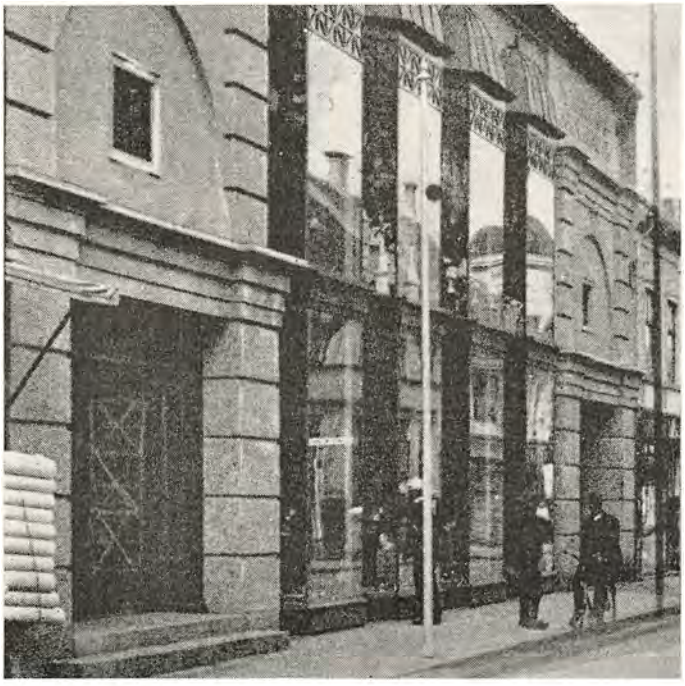

Grosserer Victor Møller, der er født i Skanderborg den 18. Maj 1902, er Søn af afdøde Købmand Valdemar Møller, Skanderborg.

Bygningerne, hvor Virksomheden har til Huse, er i sin Tid opført af A/S Gudenaas Fabriker, men købtes af Grosserer Møller i Marts Maaned 1935.

R. C. SØNDERGAARD,
PRODUKTFORRETNING

Forretningen, der grundlagdes i Aaret 1899 af Indehaveren, startedes oprindelig som Brændselsforretning, men allerede i 1904 gik Søndergaard over til den nuværende Virksomhed. Mens Søndergaard begyndte sin første Forretning paa bar Bund og drev den op til en ret betydelig Størrelse, kunde han i 1904 begynde under mere betryggende Former, idet han da havde erhvervet den fornødne økonomiske Basis for en Forretning af den Art.

Han driver nu Handel med Jern, Ben, Klude, Metaller og Vildtskind, men paatænker iøvrigt at gaa over til at handle med alle Slags Skind. Produkterne, der indsamles af en Stab af Opkøbere, videresælges til en Række Fabriker, der kan finde Anvendelse netop for den Slags. En Del Jern eksporteres til Udlandet. Forretningen har i de forløbne Aar faaet et ret omfattende Virkefelt, og man staar nu overfor en større og gennemgribende Udvidelse af Ejendommen, hvori Forretningen, der fast beskæftiger 6 Mand, har haft til Huse fra Starten.

Produkthandler R. C. Søndergaard, der er født i Ferup den 7. November 1868, er oprindelig uddannet som Haandværker og arbejdede som saadan fra 1884 til 1899, da han etablerede sin første Forretning. Han er Formand for Silkeborg og Omegns Automobilklub.

En Dattersøn af Indehaveren, Bent Chr. Søndergaard, skal i Følge Grundlæggerens Bestemmelse føre Firmaet videre.

CHRISTIAN MADSENS MAGASINER

I et lille Lokale i Tværgade grundlagde Skrædermester Chr. Madsen i Aaret 1899 den nuværende kendte Virksomhed. Starten foregik under yderst beskedne Forhold, men takket være Indehaverens Energi og utrættede Arbejde arbejdedes Forretningen i Løbet af forholdsvis kort Tid ind i Kundernes Bevidsthed. Omsætningen steg, og der fulgte nu en Række Aar, hvor Forretningen flyttede flere Gange, eftersom dens fortsatte Vækst nødvendiggjorde større Lokaler. Til de nuværende i Søndergade flyttede man i 1918; de har for-

øvrigt siden været udvidet 5 Gange. Forretningen omfatter Herreekvipering og Skræderi og fører til enhver Tid et velforsynet og moderne Lager af alt til Branchen hørende. Ialt beskæftiges daglig 20—22 Personer, dels i Forretningen og dels paa det moderne udstyrede Skræderværksted.

Grundlæggeren, Chr. Madsen, der er født i Hinge ved Kellerup den 16. Marts 1874, er uddannet som Skræder og har drevet selvstændig Forretning fra 1899. Han er Medlem af Balle Sogne- og Menighedsraad og Formand for Børneværnet. I 1925 optoges nuværende Medindehaver, Martin Jensen, som Kompagnon. Martin Jensen, der er født den 28. Juni 1897 i Elsborg ved Rødkærsbro, er uddannet som Manufakturist. Han har i Tidens Løb været ansat i forskellige Forretninger. I 1920 blev han knyttet til Chr. Madsens Magasiner som Forretningsfører. Martin Jensen er Medlem af Silkeborg Menighedsraad og Formand for den lokale K. F. U. M.

E. HENRIKSEN,
KØBMAND

Den Forretning, som Købmand Erik Henriksen nu driver i Frederiksberggade 22, grundlagdes omkring Aaret 1900 og har siden været paa forskellige Hænder. Købmand Henriksen overtog den i 1934. Den er Kvarterets største og førende Forretning og har fra Starten været drevet som ren Kolonial- og Delikatesseforretning. Indenfor denne Branche fører den ogsaa til Stadighed et stort og velassorteret Lager.

Forretningen har til Huse i en større Ejendom, som Købmand Henriksen har ladet restaurere, og ved samme Lejlighed skabtes det nuværende smukke Butikslokale. Der beskæftiges 5—6 Personer til daglig.

Købmand Erik Henriksen, der er født den 24. Januar 1911 i Aarhus, har i 4 Aar staaet i Lære hos Kay Schmidt i Aarhus og gennemgik, før han erhvervede ovenomtalte Forretning, den jydske Handelshøjskoles etaarige Dagkursus.

M. BITSCH,
MANUFAKTURHANDLER

I Søndergade 13, hvor Købmand M. Bitsch nu driver Forretning, har der i mange Aar været drevet Manufakturhandel af Forretningens skiftende Indehavere. Købmand Bitsch overtog Forretningen den 28. September 1927. Han har fortsat den efter de oprindelige Linjer, som bl. Manufaktur og disponerer til enhver Tid over et konstant Lager af Kortevarer og Konfektion. Forretningen, der har Kunder baade i Byen og i Oplandet, beskæftiger til daglig 5 Personer.

Købmand Marius Bitsch er født den 27. Juni 1903 i Hinge. Han er uddannet i Branchen og har som Kommis været ansat i forskellige større Forretninger, indtil han overtog den gamle Forretning i Søndergade. Købmanden er Medlem af Bestyrelsen for K. F. U. M. i Silkeborg.

AAGE SCHMIDT,
MANUFAKTUR

Købmand Aage Schmidt, der i Aaret 1897 etablerede sin nuværende Forretning i Silkeborg, tilhører en gammel kendt Varde-Købmandsslægt, der gennem 3 Generationer eller ca. 140 Aar har været Købmænd. Aage Schmidt har paa den smukkeste Maade ført sin Slægts Traditioner videre, samtidig med at han har sikret sig en fremskudt Plads indenfor den Stand, han tilhører. Han begyndte med Manufakturhandel i 1897 og installerede sin Forretning i smaa Lokaler. Det varede imidlertid ikke længe, før han kunde udvide Lokaliteterne, og disse Udvidelser i Forbindelse med stadige Moderniseringer har i Aarenes Løb haft saa stor en Udstrækning, at hele Ejendommen nu er inddraget under Forretningen, der nu som Byens ældste indenfor Branchen indtager en smuk Førerstilling. Den omfatter alt indenfor Manufaktur, Konfektion, Udstyr og Metervarer og har des-



Købmand Aage Schmidt



uden egen stor Systue, hvor 10 Syersker er beskæftiget, udelukkende med Bestillingsarbejde. Iøvrigt har Forretningen et Personale paa 22.

Købmand Aage Schmidt, der er født i Varde den 16. April 1873, har faaet sin købmandsmæssige Uddannelse i sin Faders Forretning og i Flensborg. Siden har han været ansat i forskellige Forretninger baade herhjemme og i Tyskland, bl. a. i Berlin. Købmanden er i Bestyrelsen for Silkeborg Bad, i Bestyrelsen for Handelsskolen og Turistforeningen samt i Repræsentantskabet for Handels- og Landbrugsbanken i Silkeborg.

I. P. HOLM,
AGENTUR & EN GROS

Den 15. Juni 1908 startede I. P. Holm en Detailforretning i Kolonial paa Hjørnet af Skoletorvet og Nygade. Denne Forretning blev drevet som saadan indtil 1919, da I. P. Holm afhændede den til Købmd. P. Ravnkilde og samtidig startede sin nuværende Forretning som Agentur & en gros Virksomhed. Denne, der omfatter Oplag og Agenturer for Margarine, Mel, Eddike, Chabeso m. m. samt for egen Regning forskellige Specialartikler indenfor Kolonial- og Bageribranchen, beskæftiger nu et Personale paa 6 Mand.



Grosserer I. P. Holm

1930 startede I. P. Holm en moderne Fabrik for Sennep. Denne Vare, der er indregistreret under Navnet UR-DAB Sennep, sælges til Grossister over hele Danmark. — Grosserer I. P. Holm er født den 28. Juni 1886 i Torrild ved Odder, har faaet sin handelsmæssige Uddannelse hos P. W. Møller i Odder og var derefter i nogle Aar Kommis hos L. C. Lauritzen, Silkeborg.

WISSING & JENSEN,
MANUFAKTUR EN GROS

Firmaet grundlagdes den 1. April 1930 af ovennævnte Indehavere med Handel med Manufaktur en gros for Øje. Den har i Løbet af de forløbne Aar skabt sig en sikker Plads blandt de større en gros Firmaer indenfor Branchen her i Landet og er i Øjeblikket i Stand til at beskæftige et halvt Hundrede Personer. I 1933 udvidedes Arbejdsfeltet, idet man da optog Fabrikation af Arbejdstøj, og paa dette Omraade har man nu en meget stor Produktion, der videresælges over hele Landet.



Grosserer
Jens Jensen



Grosserer
M. Wissing Sørensen

Indehaverne, M. Wissing Sørensen, der er født i Aarhus den 21. Juni 1902, og Jens Jensen, der er født i København den 29. April 1888, har faaet deres Uddannelse i Branchen henholdsvis hos Sjørup Jørgensen, Aarhus, og hos S. Seidelin, København.

P. PETERSEN,
OSTE EN GROS

I Skolegade 30 i Silkeborg etablerede Mejerist H. Petersen i Aaret 1912 den nuværende kendte Oste en gros Forretning. Grundlæggeren, der var Fader til den nuværende Indehaver, begyndte sin Virksomhed med de bedste fagmæssige Forudsætninger, og det lykkedes ham snart at faa Forretningen i god Gang. Han drev den med Opkøb af Ost fra Mejerier og videresolgte den til Købmænd og andre Mejerier, der ikke selv producerede Ost. Ligeledes eksporterede han en Del gennem Eksportører.

1. Januar 1928 overtog Grosserer P. Petersen Virksomheden, som han har fortsat efter de samme Linier som Faderen. P. Petersen er født i Aarhus den 19. April 1897. Han uddannedes i Kolonialbranchen og arbejdede i denne i 8 Aar, indtil han indtraadte i Faderens Forretning som Medarbejder.

CHR. ODGAARD,
»TØJHUSET«

»Tøjhuset« grundlagdes i sin Tid som Herreekviperingsforretning af Poul Hansen, der drev den indtil Aaret 1914, da den nuværende Indehaver overtog den. Allerede paa det Tidspunkt var Forretningen, der da laa i Nygade, i god Gænge, og under den nye Indehavers energiske Ledelse fortsattes Udviklingen yderligere. I 1931 blev de oprindelige Lokaler for smaa, og man flyttede da til de nuværende, der indrettedes specielt for Formaalet: speciel Herreekvipering.

Indehaveren, Chr. Odgaard, der har arbejdet sin Forretning saa smukt i Vejret, er født den 19. August 1881 i Hygum ved Lemvig. Han er uddannet ved Handelen og havde i nogle Aar drevet et Varehus i Lemvig, før han overtog omtalte Forretning.

CHR. W. JENSEN,
ENGELSK BEKLÆDNINGSMAGASIN

Forretningen grundlagdes i Aaret 1907 og blev den 1. September 1911 overtaget af den nuværende Indehaver Købmand Chr. W. Jensen. Ved Overtagelsen i 1911 havde man Lokaler i Silkeborg Textilfabriks Ejendom, Østergade 3, men da Forretningens gode Trivsel krævede bedre og større Lokaler, flyttedes i Aaret 1918 til egen Ejendom i Vestergade 8. Her har Forretningen stadig til Huse i store, lyse og tidssvarende Lokaler. Forretningen drives som bl. Herreekvipering og fører altid et stort og velassorteret Lager.

Der beskæftiges 6—7 Personer.

Købmand Chr. W. Jensen, der er handelsuddannet, er født i Aalborg den 26. August 1882. Købmanden er Bestyrelsesmedlem i Silkeborg Handelsstandsforening og den lokale Afdeling af Dansk Arbejde.

C. HEIBERG ANDERSEN,
MOTORCYKLE-FORHANDLER

Kommer man en Aften gennem Østergade i Silkeborg, vil man ikke kunne undgaa at bemærke den smukke Lysreklame, der med Neonlys fortæller, at her har B. S. A.s Forhandler, C. Heiberg Andersen, til Huse.



Motorcykle-Forhandler
C. Heiberg Andersen

Chr. Heiberg Andersen er født i Gjellerup den 3. April 1898. Han var oprindelig Maskinarbejder, men efter at have været arbejdsløs et Par Aar og haft forskellig Modgang at kæmpe med startede han som 25-aarig sin Forretning med en laant Driftskapital paa 20 Kr.

Det viste sig hurtigt, at Heiberg Andersen havde det rette Greb paa Tingene, og i Løbet af ganske faa Aar drev han Forretningen frem til at være en af Jyllands førende i Branchen. De første Aar førtes flere forskellige Mærker i Motorcykler, men i de senere Aar har man koncentreret sig om Salget af B. S. A. Maskiner. Omsætningen har varieret fra ca.



30—80 nye Maskiner aarligt og ca. 100 brugte. Til Forretningen hører et 1. Kl. Reparationsværksted for Motorcykler med kun faguddannede Svende, for Tiden 3. Her udføres alle Reparationer.

C. Heiberg Andersen er en kendt Motor-Kører. Han har i Aarenes Løb erhvervet en Række smukke Præmier, saaledes f. Eks. 1. Præmie i Dunlop-Løbet i 1931.

Han har siden 1928 været Formand for Klubben »Silkeborg Motorsport«.

K. FASTRUP,
TØMRER- OG BYGNINGSSNEDKERI

Denne Virksomhed, der nu beskæftiger ialt 7 Mand, grundlagdes i Aaret 1929 af den nuværende Indehaver, Tømrermester K. Fastrup. Han begyndte under smaa Forhold og Former, men arbejdede sig i de følgende Aar jævnt og støt i Vejret, og kunde efterhaanden lade installere alle nødvendige Maskiner i Værkstedet.

K. Fastrup, der er født i Gjellerup Sogn den 6. Februar 1895, er uddannet som Tømrer og Snedker, har siden Starten haft ikke saa faa store Arbejder i Silkeborg og Omegn, og hans Virksomhed omfatter stadigvæk alt i Tømrer- og Bygningsarbejde.

ALDERSLYST SAVVÆRK,
ALDERSLYST

Alderslyst Savværk grundlagdes i Aaret 1910 af Savværksejer Jenssen-Tusch, der drev det indtil 1925, da den nuværende Indehaver, Savskærer R. Møballe, overtog det. Det drives til Stadighed som almindeligt Savskæreri med Opskæring af Bygningstømmer og Emballagetræ. Desuden fremstilles der en Del Emballage, saasom Æg-, Fiske-, Plante- og Frugtkasser. Til Savværket, der fast beskæftiger 11—12 Mand, hører store Oplagspladser. Indehaveren har tidligere drevet Savværk i Silkeborg By fra 1918—1925 og havde da ogsaa Brændehandel.

Savskærer R. Møballe er født den 7. November 1881 i Nebel Sogn og har faaet sin Uddannelse indenfor Trævarebranchen. Han er i Bestyrelsen for Midtjydsk Savværksforening og i Bestyrelsen for den lokale Borgerforening.

MIDTJYDSK ÆGEKSPORT,
ALDERSLYST

Ægeksportør Ole Nielsen, der er Grundlægger og Indehaver af Midtjydsk Ægeksport, er uddannet ved Kolonial og nedsatte sig efter en grundig praktisk og teoretisk Uddannelse som selvstændig i Silkeborg den 7. Juli 1924 med en Detailforretning, som han i Løbet af de følgende Aar arbejdede frem til en af Byens førende indenfor Branchen. I 1927 lod han foretage den første Ombygning af Ejendommen, og i 1931 fulgte en ny, ved hvilken Lejlighed de 2 nuværende toetages Magasinbygninger opførtes. I 1930 aabnede Nielsen for øvrigt en Filial paa Sølystvej 49, men den blev solgt efter et Par Aars Forløb.

Først i 1932 begyndte Ole Nielsen i det smaa med Ægeksport. Ministeriets Autorisation fik han den 30. September 1932. Eksportforretningen er saaledes af ganske ny Dato, men dette til Trods har den haft en forbavsende hurtig Fremgang. Den blev snart større end Hovedforretningen, som derefter udskiltes i 1934, og nu driver Ole Nielsen kun Ægeksport, samt en ret udstrakt Handel med Huder og Skind.

Overgangen til den nuværende Virksomhed krævede fornyede Udvidelser, og saadanne blev foretaget. Nu er Forretningen en af de største i Byen indenfor Branchen, og den beskæftiger i Øjeblikket 24 Personer.

Ægeksportør Ole Nielsen er født den 22. December 1893 i Gerning.

C. F. STORGAARD JENSEN,
ALDERSLYST

De Fabrikata, der udgaar fra Fabrikant C. F. Storgaard Jensens Virksomhed i Alderslyst, er kendt over hele Danmark. Det er Vaskebrædder, Vaskemaskiner, specielt de saakaldte Vugge-Vaskemaskiner, man fremstiller. Firmaet blev grundlagt af Fabrikanten i Aaret 1922. Han begyndte under ret beskedne Forhold og Former, men satte al Kraft ind paa at arbejde sig ind paa Hjemmemarkedet med sin Produktion. Disse Bestræbelser lykkedes fuldt ud. Kapaciteten steg Aar for Aar, og successivt fulgte Udvidelse efter Udvidelse, hvad saavel Lokaler som Maskinanlæg angaar. Dette sidste er nu tip-top moderne. I de senere Aar har man ogsaa optaget Fabrikation af Isskabe til Mejerier og til Privathjem.

Fabrikant C. F. Storgaard Jensen er født den 11. August 1897 i Sahl-Gulløv Sogn. Han er uddannet som Snedker og arbejdede som saadan, indtil han slog ind paa sin nuværende Virksomhed.

BØGILD TEGLVÆRK,
LYSBRO PR. SILKEBORG

Bøgild Teglværk, der tidligere hørte under Gaarden Vindingdal, er meget gammelt og har siden 1837 været i samme Families Besiddelse. I 1898 moderniseredes og ombyggedes Værket og samtidig installeredes Ringovne med 18 Kamre à 6000 Sten. Der fremstilles haand- og maskinstrøgne Sten, op til 2½ Mill. aarligt, samt Drænrør indtil 8″. Til Teglværket, der beskæftiger ca. 25 Mand i Sæsonen, hører 25 Td. Land med Rødler og Blaaler.

Den nuværende Indehaver, Frands Frandsen, er født i Balle den 5. Februar 1888 og har lært Faget hos sin Svigerfader, den daværende Ejer af Teglværket.

FUNDERHOLME FABRIKER,
PR. SILKEBORG

Fabrikant Jens P. Sørensen begyndte under meget beskedne Forhold ovennævnte Virksomhed i Aaret 1907. Ved Starten beskæftigede han sig udelukkende med Fabrikation af Trillebøre, Havebænke o. l. og benyttede et lille Vandhjul som Drivkraft.

Ved et ihærdigt og maalbevidst Arbejde fik han hurtigt oparbejdet en solid Virksomhed, som i Aarenes Løb gentagne Gange er udvidet, ombygget og moderniseret. Fabrikens Speciale er nu Automobilkarosserier, hvoraf man i Tidens Løb har fremstillet en Mængde. I denne Forbindelse kan nævnes, at Fabriken for Tiden er Leverandør til Postvæsenet, som i 1934 fik leveret ikke mindre end 12 Vogne.

Fabriken er installeret under de bedst mulige Forhold; der forefindes moderne Maskiner, og man raader over saavel Karetmagerværksted som Malerværksted, Blikkenslager- og Smedeværksted.

Fabrikant Sørensen er født i Gødved Sogn den 1. Januar 1875. Han har aldrig faaet nogen egentlig Uddannelse i Branchen, men har fra Barnsben haft Lyst til Træarbejde og har derfor selv tillært sig sin store Viden.

I Virksomheden arbejder 3 af Sørensens Sønner, som alle 3 har faaet deres Uddannelse paa Fabriken.

KNUD JACOBSEN,
GULDSMED

Forretningen er grundlagt af den nuværende Indehaver i Aaret 1906. Der startedes under beskedne Forhold med en mindre Guld- og Sølvsmedeforretning, som i Aarenes Løb er arbejdet op til en af Byens førende.

Til Forretningen hører eget Værksted, hvor en Del Sølvvarer efter egne Tegninger og af forskellig Art fremstilles.

Indtil 1924 var Forretningen beliggende i Vestergade 28, men flyttede dette Aar til Nr. 12 i samme Gade, hvor der aabnedes en stor, moderne og smuk Forretning med tilhørende Værksted. Der beskæftiges 6 Personer.

Guld- og Sølvsmed Knud Christian Jacobsen er født i Lydum den 22. Marts 1881. Han lærte Faget i Varde i Aarene 1897—1901 og har siden arbejdet forskellige Steder, saavel herhjemme som i Tyskland. Jacobsen er i Bestyrelsen for Dansk Arbejde, Silkeborg Afd., og i Repræsentantskabet for Silkeborg Bank.

VILHELM HANSEN,
AUTOMOBIL-MØBELPOLSTRER

I mindre Lokaler og under smaa Forhold grundlagde Sadelmager Vilh. Hansen sin nuværende Virksomhed i Aaret 1916. Den var den første af sin Art i Silkeborg, men kom ikke desto mindre i god Gænge, og i 1919 kunde Indehaveren flytte sin Forretning fra de lejede Lokaler i Søndergade 21 til en nyerhvervet Ejendom i samme Gade, Nr. 29, hvor den siden har haft til Huse. Paa sit Felt er den nu Byens førende. Den omfatter Autopolstring, men der udføres iøvrigt al Slags Sadelmagerarbejde. Til Værkstedet hører stor Butik med et velassorteret Lager af Polstermøbler og Lædervarer. Forretningen beskæftiger 3—4 Mand og har hovedsagelig sine Kunder i Silkeborg By.

Sadelmager Vilh. Hansen, der er født i Tved ved Aarhus den 8. December 1882, er uddannet som Sadelmager og Tapetserer og har arbejdet i Faget baade herhjemme og i Udlandet. Han er i Bestyrelsen for Midtjydsk Sadelmagerforening.

L. P. PEDERSEN,
KAROSSERIFABRIK

Indehaveren, Fabrikant L. P. Pedersen, der er født den 17. Januar 1885 i Skanderborg og er uddannet som Karetmager, nedsatte sig som selvstændig i Aaret 1912 i Silkeborg, hvor han i Vestergade aabnede et Karetmagerværksted i ganske smaa Lokaler. Han gik i 1917 over til Fremstilling af Karosserier til Omnibusser og har i Øjeblikket hele sin Virksomhed paa dette Felt. Siden 1917 har Udviklingen været i hurtig Fremgang, og man har til Dato fremstillet ca. 600 Karosserier, deraf andrager et enkelt Aars Produktion 55 Stykker Karosserier. Fabrikanten har Aaret rundt ca. 6 Mand i Arbejde, men man har ogsaa tidligere været højere oppe.

Ejendommen, hvor Fabriken nu har til Huse, erhvervede Fabrikant Pedersen i 1923 og flyttede paa det Tidspunkt sin Virksomhed hertil.

A. BERG JENSEN,
TAPET- & FARVEHANDEL

I Søndergade 36 etablerede Malermester A. Berg Jensen i Aaret 1920 sin nuværende kendte Tapet- og Farvehandel. Begyndelsen var saare beskeden, men Indehaveren arbejdede sig støt og roligt frem, og i 1928 havde han sikret Forretningen et saa sikkert økonomisk Grundlag, at han kunde lade den nuværende Ejendom opføre. Han indrettede i Søndergade 37 en ny Butik, som i Løbet af de følgende Aar blev udvidet hele 2 Gange, sidst i 1933. Forretningen, der er den største Detailhandel i Branchen i Silkeborg, omfatter nu alt indenfor Farver, Tapeter, Linoleum etc. og beskæftiger ialt 5 Personer.

A. Berg Jensen, der er født den 10. December 1892 i Silkeborg, har faaet sin haandværksmæssige Uddannelse hos Malermester Chr. Johansen i sin Fødeby. Han har senere arbejdet paa Faget i Tyskland og i Schweitz.

BRYGGERIET »GODTHAAB«

Bryggeriet grundlagdes i Aaret 1899 i Silkeborg af Brygger Niels Madsen, der begyndte paa Viborgvej. Han drev Virksomheden indtil 1911, da den nuværende Indehaver, Brygger Andr. Madsen, overtog den. Man begyndte i det smaa, men kunde i Aarenes Løb notere en stedse stigende Omsætning, og i 1916 købtes Grunden 4—6 paa Viborgvej, hvor Bryggeriet nu har til Huse. Der fabrikeres Hvidtøl; desuden har man Depot for Østjydske Bryggeri, Ceres og Horsens Øl.

Andr. Madsen er født i Silkeborg den 5. Juni 1887, er udlært hos sin Fader, Grundlæggeren, og har faaet speciel Uddannelse i Maltgøreri.

ØRNSØ SAVVÆRK

Ørnsø Savværk grundlagdes i Aaret 1907 af Savværksejer M. Mathiasen. Han begyndte under beskedne Former med Opskæring af dansk Naaletræ til Bygningstømmer etc., og det er stadig Savværkets Hovedvirksomhed. Desuden fremstilles en Del Slagterikasser. Virksomheden, der gentagne Gange er udvidet og nu beskæftiger 6—7 Mand, ledes i det daglige af Indehaverens Søn A. Mathiasen.

Savværksejer M. Mathiasen er født i Viborg den 29. Januar 1868. Han er oprindelig uddannet som Købmand. M. Mathiasen er Formand for Foreningen af Savværker i Midtjylland og beklæder iøvrigt flere Tillidsposter indenfor Træindustrien.

A. FAUERBY,
UHRE & OPTIK

Forretningen grundlagdes i Aaret 1870 paa Torvet i Silkeborg af Th. Fauerby, der tillige var Ejer af Hotel Dania. Senere flyttedes den til Vestergade 10. Efter Faderens Død overtoges den af Sønnen, Arnold Fauerby, der førte den videre i den gamle Gænge. Han afgik imidlertid ret pludseligt ved Døden, og Forretningen, der nu ejes af Enkefru Fauerby, har derfor siden 1926 været drevet af Bestyrer Anker Svendsen, der er født i Ejstrupholm den 5. Juni 1901 og har lært Branchen i Bryrup og i Aarhus og siden 1921 har haft Ansættelse i nærværende Forretning, der kun omfatter Uhre og Optik, saavel Salg som Reparation. Forretningen beskæftiger ialt 3 Personer.

PETER M. HANSENS
TAPET- & FARVEHANDEL

Forretningen grundlagdes i Aaret 1860 af C. P. Hansen i Raadhusgade 3, Silkeborg, under meget beskedne Former i Forbindelse med Malerforretning. Peter M. Hansen overtog den i 1888 og gik over til udelukkende at handle med Tapeter og Farver, i 1900 tillige paa en gros Basis. Den nuværende Indehaver, A. Ahrensbach Hansen, overtog Forretningen i 1925 og lod Aaret efter Butikken udvide og modernisere. Firmaet beskæftiger 6 Personer og omfatter foruden Forhandling af de nævnte Varer ogsaa Salg af Linoleum saavel en gros som en detail. Alle Varer importeres selv.

Farvehandler A. Ahrensbach Hansen er født i Silkeborg den 17. April 1889.

S. ANDREASEN,
KØBMAND, RY

I Aaret 1884 startede Købmand P. Lykkeberg den Forretning, der nu drives i Købmand S. Andreasens Navn.

Forretningen startedes som bl. Landkøbmandshandel og blev indtil Aaret 1912 drevet af forskellige Indehavere.

Den 1. November 1912 købte S. Andreasen Forretningen. Denne, der havde til Huse i ret faldefærdige Bygninger, var alt andet end blomstrende. Købmand

S. Andreasen var imidlertid Manden paa den rette Plads. I Løbet af forbavsende kort Tid fik han Liv i den hensygnende Forretning, som nu regnes for en af Jyllands største i Branchen.

Forskellige Udvidelser og Ombygninger har i Aarenes Løb være nødvendige. Allerede Aaret efter Overtagelsen, i 1913, opførtes det første nye Pakhus, og derefter er det gaaet Slag i Slag; nu i 1935 er Købmand Andreasen netop blevet færdig med den sidste Udvidelse. En ny stor Købmandsgaard, en efter Byens Størrelse monumental Bygning, er opført paa Byens bedste Plads, og sikkert faa Købmænd Landet over er i Stand til at fremvise en bedre eller mere tidssvarende Købmandsgaard.

Købmand S. Andreasen, der er født i Nørre Vissing den 3. Januar 1866, fik sin første Handelsuddannelse i sin Fødeby, hvor Faderen drev Købmandshandel i Forbindelse med Gæstgiveri. Andreasen har i Aarenes Løb drevet forskellige Forretninger, en Tid drev han en gros Handel med Træsko, senere fabrikerede han dem selv, og en Overgang havde han Fabrik for Fremstilling af Gymnastik- og Filtsko.

Andreasen har røgtet forskellige Tillidshverv i Tidens Løb. I 25 Aar var han kommunal Revisor, i ca. 20 Aar Kasserer for Turistforeningen og har siden 1907 været Direktør for Skanderborg og Omegns Banks Filial i Ry.

C. RASMUSSEN & SØN,
RY

En af de største Virksomheder indenfor Møbelbranchen er sikkert ovenstaaende. Den startedes i Aaret 1889 af C. Rasmussen, der under beskedne Forhold begyndte som Møbel- og Bygningssnedker. I de første



Møbelhandler
C. Rasmussen



Møbelhandler
Viggo Rasmussen

Aar beskæftigede han sig væsentligst med Bygningsarbejde, men da Byen begyndte at vokse, og flere Haandværkere kom til, gik Rasmussen lidt efter lidt over til udelukkende at drive Møbelsnedkeri og Møbelhandel.

I 1893 opførtes egen Ejendom, hvori der indrettedes Værkstedslokaler i Kælderen. Senere udvidedes til ogsaa at omfatte Butik og Lagerlokaler. Forretningens Varelager bestod paa det Tidspunkt hovedsagelig af Smaaborde, Stole o. s. v. I 1915 opførtes en ny stor Værkstedsbygning, og det gamle Værksted blev nu kun



benyttet som Lagerrum. I Tidens Løb er andre Udvidelser kommet, og Forretningens Trivsel har siden 1913 været ganske betydelig. Omkring 1921 indvalgtes Rasmussen som Repræsentant for Jydsk Grundejerforenings Kreditforening, og da Arbejdet her krævede meget af hans Tid, maatte Hustruen i de følgende Aar tage sig af den hjemlige Forretning.

I 1925 kom Sønnen, Viggo Rasmussen, hjem fra København, hvor han havde været beskæftiget bl. a. paa Severin & Andreas Jensens Fabrik. C. Rasmussen havde paa den Tid saa mange forskellige Hverv at varetage, at han kunde ønske, at Sønnen overtog Firmaet. Dette skete i 1925, og Firmanavnet ændredes samtidig til C. Rasmussen & Søn.

Viggo Rasmussen har siden ledet den gamle Forretning med stor Dygtighed; han driver den i Faderens Spor, men har foretaget forskellige Forbedringer og installeret nye Maskiner. Ejendommen lod han ombygge i 1931, og den fremtræder nu, som en af Byens største og smukkeste Ejendomme, med store lyse Lokaler, moderne Inventar og Façade.

C. Rasmussen, der er født den 26. Juli 1866, er en af Byens mest kendte Skikkelser. Han har i Tidens Løb varetaget en Række forskellige Tillidshverv med stor Dygtighed og Interesse.

Viggo Thorvald Rasmussen er født i Ry den 13. Marts 1901; han har faaet en god og alsidig Uddannelse i sit Fag.

RY MØLLES FABRIKER,
AKTIESELSKAB, RY

Virksomheden grundlagdes i Aaret 1918 under Firmanavn: Ry Mølles Fabriker, Aktieselskab, Ry, med det Formaal at drive Træskofabrik, Savværk, Imprægneringsanstalt, Træuldsfabrik samt Trælasthandel.

Desuden oprettedes i 1924 en Filial ved Over Jerstal St., Imprægneringsanstalten »Sønderjylland«.

I Aaret 1926 nedlagde man Træskofabriken, og i Stedet optoges Fabrikation af Staver til Smørdritler.

Endvidere drives der Fabrikation af Pakkasser til alle Formaal.

Der beskæftiges for Tiden 35 à 40 Mand i den daglige Drift.

Den nuværende Direktør, K. Mogensen, overtog Ledelsen af Fabriken i Aaret 1928.

SØREN SØRENSEN,
FISKERIFORPAGTER, RY

Den 1. April 1934 overtog Fiskeriforpagter Søren Sørensen Forpagtningen af de fiskerige Vandløb mellem Ry og Mossø, hvor der findes en Rigdom af Gedder, Aal og Brasener. Søren Sørensen havde de bedste Forudsætninger for at kunne faa noget ud af disse Vandløb, eftersom han i en Række Aar har fisket her og bl. a. i 14 Aar ledet selve Aalefiskeriet i de smukke Silkeborgsøer. Det er vel i Grunden kun de færreste, der tænker sig, at der i vore Søer, Indsøer og større Vandløb kan drives saa stort et Ferskvandsfiskeri, at der ligefrem kan blive Tale om at eksportere den fangne Fisk. Ikke desto mindre er dette Tilfældet, idet f. Eks. Søren Sørensen sælger Hovedparten af Fisken fra de forpagtede Aaer og Søer enten til København eller til England. Fiskeriet drives fra Baade, der er forsynede med de mest moderne Redskaber og Rekvisitter, og det beskæftiger ialt 3 Mand.

Fiskeriforpagter Søren Sørensen, der er født i Alling den 21. Maj 1866, er uddannet som Fisker i Søerne ved Silkeborg.

NYGAARDE TEGLVÆRK,
v. MAR. CHRISTENSEN, RY

Gaardejer Jens Andersen opførte i Aaret 1870 Nygaarde Teglværk. Han opførte det med det Formaal at fremstille Sten til Opførelsen af sin egen Gaard. Teglværket blev opført med Højovnsanlæg og i den gamle Stil, bl. a. var det tækket med Lyng og Halm.

I 1907 købte et Konsortium Teglværket; de drev det til 1918, da den nuværende Indehaver Marius Christensen overtog det.

Marius Christensen har siden forbedret og udvidet Teglværket en Del, ligesom han har anskaffet tidssvarende Maskiner. Det er beliggende i en god Egn, hvor der findes Ler nok til de første 50 Aars Drift. Kapaciteten er paa ca. 300.000 Sten, som finder god Afsætning i hele Omegnen.

Marius Christensen er født den 12. Maj 1883. Han er oprindelig uddannet ved Landvæsenet, men kom som 21aarig paa en Broders Teglværk i Rødkærsbro og har siden arbejdet i Branchen.

Han er Næstformand i den lokale Sygekasse, i Forældreraadet og Forsamlingshusets Bestyrelse.

RY STATIONS MØLLE,
RY

Virksomheden Ry Stations Mølle, der nu omfatter Handel med Korn og Foderstoffer, Savværk og Tømmerhandel, overtoges af den nuværende Indehaver i Aaret 1925. Paa det Tidspunkt blev der kun drevet Mølleri og Handel med svensk Trælast. Dette sidste havde man optaget i 1923. S. Petersen, der nu forestaar Forretningen, udvidede Bedriften i 1927, da han lod opføre Savværk, hvor der nu opskæres Bygningstømmer og forarbejdes Brædder og Lægtere. I Øjeblikket overvejer man en yderligere Udvidelse af Forretningen, idet man har i Sinde i Tilknytning til Foderstofafdelingen at anlægge en Foderblandingsfabrik.

Savværksejer S. Petersen, der er født i Eier den 18. September 1896, er uddannet som Tømrer og Snedker. Fra 1918—20 var han paa Ry Mølles Fabriker, hvorefter han et Aar fungerede som Driftsbestyrer samme Sted. S. Petersen er i Bestyrelsen for Elektricitetsværket.

GLARBO MØLLE OG SAVVÆRK,
GLARBO PR. SVEJBÆK

Den første Begyndelse til den nuværende Virksomhed var Glarbo Mølle, der byggedes for ca. 100 Aar siden. Det var en Vindmølle og Ejeren, eller de gennem Aarene skiftende Ejere, drev almindeligt Mølleri her, indtil det nuværende Savværk oprettedes for ca. 30 Aar siden. Paa det Tidspunkt blev den gamle Mølle nemlig revet ned, og der indlagdes Dampkraft til at trække Maskinerne i Savværket, som nu efter at være udvidet flere Gange i de sidste Aar, staar som en fuldtud moderne Virksomhed.



Savværksejer
Chr. Christensen

Bedriften, der beskæftiger 12—15 Personer, omfatter nu Handel med Bygningstømmer, Brædder og Lægter, som man selv opskærer, og Fabrikationen af Emballage, især Fiske- og Pakkasser. Kundekredsen strækker sig



over et meget stort Omraade og bestaar af Bygningshaandværkere, Gartnere o. s. v.

De nuværende Indehavere er Chr. Christensen, der er født den 15. Februar 1902 i Roum. Han var oprindelig Landmand, men gik derefter over til Træindustrien og uddannedes som Savskærer dels paa Rodelund Savværk og dels paa Pindstrup Savværk og Emballagefabrik.

HORSENS

Navnet staves i Vald. Jordeb. Horsnæs; det udledes almindeligt af »Hors« (Hest) og »Næs«, hvad der ogsaa stemmer overens med Byens Vaaben, (at Navnet oprindelig har været »Hothernæs«, som det findes i Saxo, har ingen historisk Hjemmel).

Det er en meget gammel By, der sandsynligvis allerede i det 11. Aarh. har haft Betydning, om man end først træffer dens Navn i 12. Aarh., da den var Møntsted under Borgerkrigen 1147 til 1157.

Den Beliggenhed gjorde den tidlig til en vigtig Handels- og Skibsfartsby, om den end ligesom de andre danske Købstæder i Middelalderen er blevet hæmmet af Hansestæderne.

Byen har tidligt haft sin egen Stadsret, i alt Fald fra 13. Aarhundrede, vistnok tagen af den slesvigske Stadsret.

Hvornaar Byen har faaet Købstadsrettigheder, vides ikke. De ældste kendte Privilegier er udstedte 1442 af Christoffer af Bayern.

I Slutningen af Middelalderen og Begyndelsen af den nyere Tid tiltog Byens Handel især paa Lybæk, Hamborg, Bremen, Amsterdam og Norge, efterhaanden som Hansestædernes Magt knækkedes; den regnedes for en af Jyllands vigtigste Byer.

I Slutningen af 18. Aarh. forbedredes Havneforholdene en Del, en væsentlig Aarsag til Byens gode Trivsel. Til yderligere Udvikling har de store Jernbaneanlæg og de i nyeste Tid foretagne Havneanlæg tjent; Byen har stadig trods Konkurrence fra Aarhus's Side hævdet sig som en betydelig Handelsby, vel beliggende i et godt Opland, og har desuden faaet megen Industri af forskellig Art og er i det hele taget en af de driftigste blandt Østjyllands Byer.

Indbyggerantallet er 28.363.

HORSENS DAMPMØLLE

Selve Horsens Dampmølle stammer fra 1851, men i mange Aar forud, før den fik Damp, blev den drevet som hollandsk Vindmølle. I det nævnte Aar blev der indlagt en lille Dampmaskine til Hjælp ved Grovmalingen, men i 1853 brændte hele Møllen ned, og den blev da sammen med Assurancesummen solgt til Grosserer C. Winning, som det paafølgende Aar lod opføre en kombineret Vind- og Dampmølle.

Virksomheden var fuldt moderne efter Datidens Fordringer og Grosserer Winning lod gentagne Udvidelser og Forbedringer foretage.

I 1880 overgik Møllen til et Aktieselskab, og i 1885 overtog daværende Vicekonsul Chr. Jensen Ledelsen, og fra denne Tid gik Møllen stærkt frem baade i teknisk og merkantil Henseende. Driften omdannedes fuldstændig efter ungarsk System, og Produktionen forøgedes i et rivende Tempo, et enkelt Aar steg Formalingen fra 50.000 Tdr. til ca. 70.000 Tdr.

I 1899 overgik en ny Ildsvaade Dampmøllen, og man gik nu fuldstændig over til Dampdrift. Der aabnedes derved Adgang til yderligere Forbedringer af Produktet, og Horsens Dampmølle arbejdede sig efterhaanden op til en ledende Stilling indenfor vor Mølleindustri.

I 1928/29 blev Møllen atter moderniseret, idet der blev installeret et moderne Kornvaskeri og Konditioneringsanlæg foruden de bedste eksisterende nye Maskiner.

Den 11. Marts 1931 købte Købmand Anker Jensen af Horsens A/S Horsens Dampmølle og fører for egen Regning Virksomheden videre i de gode gamle Spor. Straks efter Overtagelsen byggedes der en ny stor Lagerbygning, og Møllens Kontor indrettedes i selve Møllen. Siden er der naany indkøbt nye Valsestole og indrettet helt nyt Stockerfyr, saa Møllen kan nu pr. Døgn formale 750 Tønder Korn.

Foruden den Kornsilo, der ligger ved Møllen, og som rummer 9000 Tdr., findes der ved Havnen en med Losseelevator forsynet Silo, som kan rumme 10.000 Tdr.

MIDTJYSK SMØREXPORT FORENING, ANDELSSELSKAB

Andelsselskabet stiftedes i Aaret 1898 i Dorteasminde ved Uldum, men flyttede i 1900 til Horsens. I det første Aar var der tilsluttet 6 Mejerier til Selskabet, mens man i 1935 kunde notere 58 Mejerier som Deltagere i den omfattende Virksomhed, der i 1932—33 havde en Omsætning paa ca. 150.000 Dritler Smør til et Beløb af 14 Mill. Kr.

Andelsselskabets Direktør, H. Hansen, R. af Dbg., blev knyttet til Selskabet ved Starten, og har siden med Dygtighed beklædt denne Stilling. Direktøren er født i Odense den 3. Februar 1871 og er uddannet i Smørexport-Forretninger i Gøteborg og i Svendborg.

STJERNHOLMS TRÆLASTHANDEL

Trælasthandelen grundlagdes i Aaret 1908 som Aktieselskab og overtoges i 1926 af de nuværende Indehavere, Brdr. Jacobsen. Firmaet omfatter Handel med Trælast og Bygningsartikler, og desuden har man eget i 1918 oprettet Cementstøberi. Man beskæftiger ca. 15 Personer. Tømmerpladsens Areal er ca. 18.000 Kvadratalen.

Direktør A. Jacobsen og Direktør S. Jacobsen er begge født i Smedskær, henholdsvis den 29. December 1882 og den 27. April 1876. De er begge uddannet i Trælastbranchen i forskellige større Firmaer. Direktør A. Jacobsen er Medlem af Horsens Byraad og i Repræsentantskabet for Horsens Bank.

MØLLER & JOCHUMSEN A/S

Firmaet stiftedes den 16. Juni 1857 af Købmand Johan P. Møller og Smedemester S. J. C. Jochumsen, som sammen startede Firmaet med det Formaal at oparbejde et Støberi. Inden den virkelige Fabrikation kunde iværksættes, hengik imidlertid ca. 3 Fjerdingaar, som blev benyttet til Opførelse og Indretning af fuldstændige Fabriksbygninger og Værksteder. Anlægget stod færdigt den 1. Marts 1858, og samme Dag meddelte de to Kompagnoner gennem den stedlige Presse om Virksomhedens aktive Indtræden i Byens Erhvervsliv.

I Kraft af de to Indehaveres tekniske og købmandsmæssige Dygtighed lykkedes det i Løbet af kun et Par Aar at føre Møller & Jochumsens Maskinfabrik frem i første Række blandt Leverandørerne af den danske Industris maskinelle Produktions- og Hjælpemidler, og denne Førerstilling har Virksomheden formaaet at bevare i alle de mange Aar, der er forløbet siden Starten.

Det var specielt Fremstillingen af Dampmaskiner, man havde kastet sig over, senere optog man andre Fabrikationer saasom Landbrugsmaskiner, Specialmaskiner til den danske Industri, Turbiner, Motorer og Kølemaskiner.

Den Maskine, hvormed Firmaet i 1903 introducerede sig som Motorfabrikant, var en efter Datidens Fordringer yderst moderne ventilløs totakts Raaoliemotor med Glødehovedtænding. Under Navnet AKTIV-Motoren fandt den i de følgende Aar overordentlig stor Udbredelse inden for den lille Industri. I 1897 overgik Virksomheden til Aktieselskab under ovenstaaende Navn. Virksomheden, der stadig staar som en af Landets førende, er i Aarenes Løb udvidet ganske betydeligt, og dens Fabrikater, hvoraf specielt bør nævnes Dieselmotorer, Turbiner og Vandværksanlæg, Centralvarme og Køleanlæg, finder rivende Afsætning overalt i Landet.

JENSEN & JULSEN,
KOLONIAL EN GROS

Jensen & Julsens Kolonial en gros Firma, der grundlagdes i Aaret 1921 af de nuværende Indehavere, indtager i Øjeblikket en førende Position indenfor Branchen i Horsens, hvor det trods de forholdsvis faa Aars Virke allerede har erhvervet en stor og god Kundekreds. Forretningen udvidedes i 1922 med



et moderne Kafferisteri, der drives sideløbende med den øvrige Virksomhed.

Grosserer Jens Jensen er født i Vejle den 16. Marts 1887 og er uddannet ved Handelen i Horsens. Grosserer J. Juhl Julsen er født i Raarup ved Horsens den 20. Oktober 1871.

HORSENS DAMPSKIBSSELSKAB A/S

Paa Initiativ af Horsens Handelsstandsforening grundlagdes Horsens Dampskibsselskab i Aaret 1918 med den nuværende Forretningsfører, P. Chr. Pedersen, som Leder. Selskabet raader over 2 Skrueskibe: Horsens og Agda, som besørger Ture paa Fjorden, til Samsø, Endelave m. m. Desuden har man Gods- og Passagertransport, Lyst- og Selskabsture, og man paatager sig ogsaa Bugsering og Isbrydning. Selskabet beskæftiger fast 11 Personer.

Forretningsfører P. Chr. Pedersen er født i Bramminge den 25. Marts 1864. Han er uddannet ved Handelen, har drevet selvstændig Forretning i 27 Aar i Horsens og har været i Selskabets Tjeneste i 17 Aar. Han har haft en Række Tillidshverv, bl. a. har han i en Aarrække været Formand for den jydske Køb-

mandsforening samt Formand for Horsens Købmandsforening.

Aktieselskabets Formand er Grosserer H. Israelsen.

JOHANNES HETEBRÜGGE,
MANUFAKTUR

Forretningen overtoges i 1919 af senere afdøde Manufakturhandler Andreas Andersen og nuværende Indehaver Johs. Hetebrügge efter Manufakturhandler Alf. O. Hansen. I 1921 inddroges en Del af Førstesalen til Butiken og i 1929 inddrog man Resten. Ved samme Lejlighed foretog man ogsaa en fuldsændig Ombygning af Lokalerne, og Forretningen, der er beliggende i Søndergade 18, er nu en af de mest moderne udstyrede indenfor Branchen i Horsens.

Manufakturhandler Johs. Hetebrügge er født i Horsens den 9. Februar 1890. Hetebrügge har i 7 Aar været ansat hos And. Hansens i Horsens.

HORSENS KAFFE KOMPAGNI,
AKTIESELSKAB

Firmaet grundlagdes i Aaret 1915 som Aktieselskab. Aktiekapitalen var ved Starten 30.000 Kr., men var allerede i 1932 udvidet til 100.000 Kr. Der drives Kaffebrænderi og Handel med brændt Kaffe, og man har i Aarenes Løb erhvervet en meget stor Kundekreds. Man beskæftiger 5 Personer. Firmaets 2 Direktører, H. N. Hansen, der er født den 20. April 1874 i Bjolderup Sogn, og B. Vang, der er født i Hvidbjerg den 17. Juli 1890, har været Ledere af Virksomheden fra Starten. De er begge uddannet ved Handelen.

Aktieselskabets nuværende Formand er Konsul Eff, Kolding.

FRØLUND & WITTRUP A/S

Det landskendte Firma grundlagdes 1860 som Manufakturhandel en detail af Købmændene Hans Frølund & M. S. Wittrup. Frølund udtraadte dog allerede efter faa Aars Forløb, hvorefter M. S. W. drev Forretningen alene, indtil han ved Sønnen Niels Wittrups Indtræden tillige optog en gros Virksomhed. Ved Faderens Død optoges en yngre Søn, Jul. Wittrup, i Firmaet. I Oktober 1918 sammensluttedes Firmaet med Th. Wittrups Uldvare- og Tæppefabrik under Firmanavn Brdr. Wittrup A/S, dog føres det stadig videre selvstændigt under de gamle Former som en gros Handel under Navn Frølund & Wittrup A/S, der i September 1928 henflyttedes til Nybygningen, Sønderbrogade 14, Horsens.

BRDR. WITTRUP A/S

Dette Firma er en Sammenslutning af 2 Familieforetagender, nemlig det gamle en gros Firma Frølund & Wittrup og Th. Wittrups Tæppefabrik, der forenedes i Oktober 1918, men fortsat hver for sig drives videre under Aktieselskabsform. I Oktober 1927 indkøbtes endvidere af Dødsboet efter Fabrikant M. A. Petersen, Horsens, dennes Konfektionsfabrik. De tre Afdelinger drives selvstændigt under Aktieselskabsform, og Ledelsen af Horsens Afdelingen sorterer under Direktør R. Sønnichsen, mens Direktør Chr. Engelbrecht leder Afdelingen i Vejle.

I Aktieselskabets Bestyrelse sidder: Direktør Jul. Wittrup, Formand, Fabrikant Th. Wittrup, der har stiftet Th. Wittrups Uldvare- og Tæppefabrik A/S, Grejsdalen, Vejle, Selskabets 2 Direktører, Direktør N. M. Wittrup og Læge Erik Aagaard.

C. C. NIELSEN,
MEL, KORN OG FODERSTOFFER

Dette Firmas Grundlæggelse fandt Sted i Aaret 1866, da Niels Chr. Andersen købte Langemarks Mølle, beliggende paa Borgmesterbakken i Horsens, og drev den med Kundemaling og Udsalg af Mel, Gryn og Korn i Lindemans Gaard i Smedegade.



Købmand C. C. Nielsen

I Aaret 1875 overtog N. Chr. Andersens Søn, Jens Nielsen, Møllen i Forpagtning, indtil han i 1885 købte den da lige opførte Nørrebro Mølle ved Skanderborg Landevej, medens Langemarks Mølle blev solgt til Nedbrydning. Her drev Jens Nielsen indtil sin Død en ret betydelig Forretning med Kundemaling og Formaling for Salg af Hvede og Rugmel samt Handel med Korn og Foderstoffer.

Efter Jens Nielsens Død i 1913 fortsattes Driften af hans Enke med Sønnen C. C. Nielsen som Bestyrer indtil 1918, da Møllen blev solgt. Firmaet gik derefter over til kun at handle med Korn, Foderstoffer, Kunstgødning og Mel og Gryn en gros og en detail.

I 1931 overtog C. C. Nielsen Forretningen for egen



Regning, samtidig med at han overtog I. C. Mølgaards Forretning i samme Branche og sammensluttede de to Forretninger under et. Forretningen beskæftiger ialt 8 Personer.

Den nuværende Indehaver, som er født den 3. Februar 1894, er uddannet i Mølleri og Handel paa Nørrebro Mølle og hos Valdemar Gædecken, Odense, indtil han ved Faderens Død i 1913 overtog Ledelsen af Firmaet.

C. J. DELEURAN, FABRIKANT, »HORSENS KNIPLINGER«

En Artikel som Kniplinger importeredes i sin Tid næsten udelukkende fra Udlandet men da Importreguleringerne satte ind for et Par Aar siden, tog dygtige danske Fagfolk straks fat paa at fremstille danske Kniplinger. En af de første Fabriker af denne Art startedes i Horsens i Aaret 1930 af Fabrikant C. J. Deleuran, der installerede de nyeste og bedste tekniske Hjælpemidler og begyndte at fremstille Kniplinger ad mekanisk Vej, de saakaldte »Barmen Kniplinger«, der hurtigt fik sig en sikker Plads paa Hjemmemarkedet. Allerede i 1933 var Fabriken oppe paa en Produktion af 500,000 Meter. Kniplingerne fremstilles baade i Hør, Silke og i Bomuld i 3 à 4 Hundrede Mønstre, som man selv komponerer. Virksomheden beskæftiger 11 Personer, og der arbejdes med Døgndrift for at tilfredsstille den store Efterspørgsel.

Fabrikant C. J. Deleuran er født i Fredericia i Aaret 1891. Han er uddannet i Branchen herhjemme og har i 3 Aar opholdt sig i Tyskland.

AKTIESELSKABET KORN- OG FODERSTOF KOMPAGNIET

Den i 1870 af H. Meulengracht i Horsens grundlagte Forretning i Korn og Foderstoffer etc. blev 1907 overtaget af A/S Korn- og Foderstof Kompagniet, Aarhus, hvis Direktør var Konsul Chr. G. Hansen. Den saaledes i Horsens oprettede Filial af A/S Korn og Foderstof Kompagniet har siden 1927 været ledet af den nuværende Direktør F. Guldmann. Der drives udelukkende Handel med Korn og Foderstoffer samt Kunstgødning. Firmaet beskæftiger 15 Personer og har 3 store Pakhuse ved Horsens Havn.

Direktør F. Guldmann er født i Aarhus den 19. April 1891. Han er i Bestyrelsen for Arbejdsgiverforeningen i Horsens og Medlem af Havneudvalget.

WILLIAM JENTSZCH, BUNTMAGER

Den 31. August 1882 overtog Buntmager William Jentszch den nuværende Forretning af afdøde Buntmager Weirup, Horsens. Den var da beliggende paa Hjørnet af Søndergade og Graven, men flyttedes i 1909 til Søndergade 18, hvor den nu har til Huse. Samme Aar optoges William Jentszch's Søn, nuværende Medindehaver Carl Jentszch, som Kompagnon. Jentszch sen. er født i Odense i 1858 og Jentszch jun. den 3. Maj 1885 i Horsens. Sidstnævnte er Formand for Hattemagere og Hatteforhandlere i Danmark fra 1931 og Næstformand for Hatte- og Buntmagerforeningen for Danmark fra 1929.

Forretningen, der handler med alt indenfor Hatte og Pelsværk, har eget Værksted, hvor der til Stadighed beskæftiges 6 Personer. Her arbejder ogsaa en Søn af Jentszch jun.

DANSK BADE- OG SANITETSFABRIK

Med Fabrikation af Badeanlæget »Ada« som Specialitet grundlagdes i Aaret 1928—29 ovennævnte Virksomhed, der siden Starten har erhvervet sig en smuk Position paa dette Felt og hvis Fabrikata, Varmtvandsovne til Gas-, Petroleum- og elektrisk Opvarmning, har vundet stor Udbredelse over hele Landet. Fabrikens Produktion er i stadig Opgang og Omsætningen stigende. Indehaveren, Fabrikant P Simonsen-Nielsen, er født i Kastbjerg den 10. Maj 1882. Han er uddannet ved Handelen.

HORSENS TRÆSKOFABRIK

Allerede som 22aarig begyndte Anton Nielsen selvstændig Virksomhed, idet han dengang i et lille Lokale paa Aaboulevarden 65 i Horsens begyndte at fremstille Træskobunder.

Denne første Start var i Aaret 1893, men efter ca. 8 Aars Forløb havde Forretningen udviklet sig saadan, at der maatte installeres Maskiner og flyttes til større Lokaler i samme Ejendom.



Fabrikant Anton Nielsen



Fabrikant Bernhardt Nielsen

Forretningen gik nu jævnt fremad, indtil Anton Nielsen i 1914 købte Ejendom paa den anden Side Gaden, Aaboulevarden 86, og samtidig med Flytningen foretog en større Udvidelse ved at opføre ny Fabrik og Lagerlokaler og indlægge større Drivkraft og flere Maskiner, saa Fabriken kom til at beskæftige 15 à 18 Arbejdere; hidtil er der saa godt som kun fremstillet Træskobunder, mest til indenlandsk Forbrug, men paa Grund af andet Fodtøjs, i de senere Aar, stadig skærpede Konkurrence med Træfodtøj, er Forbruget af dette gaaet tilbage, og Anton Nielsen har derfor sammen med sin Søn, Bernhardt Nielsen, oprettet en en gros Afdeling for Salg af Gummifodtøj, som drives

i Tilknytning til Fabriksvirksomheden, ligesom der paa denne forsøgsvis er optaget nye Artikler, f. Eks. Opskæring af Bøgestaver til Eksport og lignende.

Fabrikant Anton Nielsen er født den 8. April 1871 i Store Dalby, Hedensted Sogn.

NØRREBRO MØLLE

Nørrebro Mølle i Horsens, der nu ejes af Martinus Hansen, byggedes i Aaret 1878 som almindelig Vindmølle Omkring 1883 overtoges den af Møller Jens Nielsen, der drev den indtil 1918, da den nuværende Ejer købte Møllen. Han lod Aaret efter Vingerne fjerne og installerede i Stedet en 50 HK Dieselmotor. Paa Møllen formales hovedsagelig Rugmel. Møller Hansen er oprindelig uddannet som Landmand, men kastede sig senere over nærværende Virksomhed.

J. P. HOLMBOE & SØN,
FARVER EN GROS OG LAKFABRIK

Denne gamle kendte Forretning grundlagdes i Aaret 1858 af Maler J. P. Holmboe i Kælderen, Smedegade 32. Her havde Forretningen til Huse indtil 1906, da den flyttede til Nørregade 1—3, hvor den siden har haft Lokaler. Ved Siden af Handel med almindelige Malervarer omfatter Forretningen ogsaa Handel med Bygningsartikler, Tæpper og Linoleum. Desuden fremstiller man paa egen Fabrik Lakker og Tubefarver. Der handles fortrinsvis paa en gros Basis, og Kundekredsen findes over hele Landet, som berejses af faste Repræsentanter. Ialt beskæftiger Firmaet ca. 30 Personer. Den nuværende Indehaver, Grosserer I. C. G. Holmboe, overtog Forretningen efter sin Fader i 1898, og han har 2 Sønner, der tager aktivt Del i den daglige Virksomhed. Grosserer Holmboe har flere Tillidshverv i Horsens, hvis Haandværkerforening han tidligere har været Formand for. Han er bl. a. Medstifter af A/S Emulsion i Juelsminde.

BYGHOLM TEGLVÆRK

Bygholm Teglværk opførtes omkring 1840 af Godsejer Schøtte, Bygholm Gods, og hørte under dette indtil 1918, da Horsens Kommune købte Godset. Teglværket havde da i mange Aar været bortforpagtet, og i 1927 overtog A/S De forenede Teglværker v. Aarhus Forpagtningen. Værket havde oprindelig 3 Højovne, men i Aarene 1880—85 byggede man den nuværende Ringovn og samtidig indlagdes Maskinkraft, som i 1928 udskiftedes med elektrisk Kraft. Samme Aar opførtes for øvrigt ny Tørrelader. Teglværket beskæftiger normalt en Snes Personer, men naar i Sæsonen op paa ca. 45. Der fremstilles Mursten, Tagsten og Hvælvingssten.

Værkets nuværende Bestyrer, S. Th. Nymark, er født i Skaade den 1. Januar 1904. Han er uddannet paa De forenede Teglværker i Aarhus og har været paa Teglmesterskole i Svedala i Sverige.

SUNDVEJENS BRYGGERI
v. C. STEFFENSEN

Det var N. P. Steffensen, der i Aaret 1905 grundlagde den Virksomhed, der nu bærer ovenstaaende Navn.

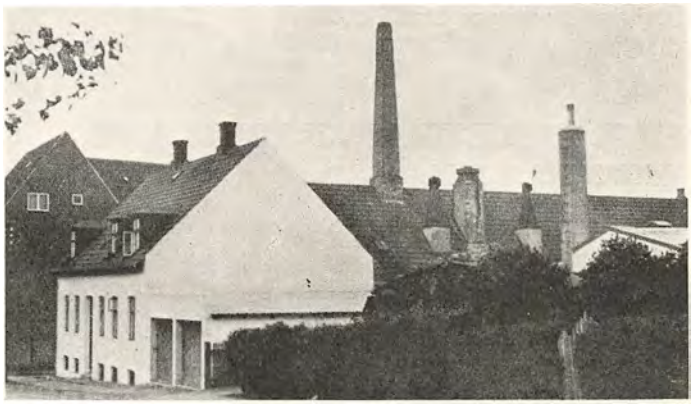

Virksomheden, der startedes som og stadig er Hvidtølsbryggeri, overtoges i 1929 af den nuværende Indehaver, Brygger C. Steffensen, der er Søn af Grundlæggeren.

Ved Starten i 1905 raadedes kun over ret beskedne Lokaler, som efterhaanden som Produktionen blev større og nyere Forhold gjorde sig gældende, af og til er blevet ombygget. I Aaret 1928—1929 foretoges den største Udvidelse ligesom moderne Maskiner, saasom moderne Flasketapper installeredes.

Sideordnet med Bryggeriet drives en ret omfattende Handel med Brændsel, og tilsammen giver disse to Virksomheder Beskæftigelse til 5 Personer.

Brygger C. Steffensen, der har lært Faget af Faderen, og i den Virksomhed han nu er Indehaver af, er født den 8. Marts 1905 i Ølsted.

A. M. JØRGENSEN,
KORKVAREFABRIK

Denne Virksomhed grundlagdes i Aaret 1922 af Fabrikant A. M. Jørgensen, der startede under ret beskedne Forhold med Fabrikation af Propper. Forretningen har siden Starten været i stadig Fremgang og man har Tid efter anden kunne lade de fornødne elektriske Specialmaskiner installere. Fabriken, der beskæftiger 3 Personer, har stadig Prop-Fabrikation som Hovedspecialitet.

Indehaveren er født i Horsens den 22. April 1899 og er uddannet i Branchen hos P. Jessen i sin Fødeby.

BRYGGERIET »STJERNEN«
v. A. ANDERSEN

Det nøjagtige Aarstal for Bryggeriets Grundlæggelse kendes ikke; men saavidt vides blev det startet af en Brygger Frederiksen i Begyndelsen af Firserne.

Indtil 1925, da den nuværende Ejer Brygger A. Andersen overtog det, har Bryggeriet været drevet af for-

skellige Ejere, som alle har drevet det som rent Hvidtølsbryggeri, og som saadant drives det stadigt.

Bryggeriet er i Tidens Løb blevet moderniseret saaledes, at det nu fremtræder i hygiejnisk og moderne Skikkelse, og dets kendte Ølsorter forhandles overalt i Byen og i Oplandet.

Brygger A. Andersen, der med stor Dygtighed har ledet sin Virksomhed siden 1925, er født i Korning den 30. Marts 1896. I Tiden fra 1914 til 1925 lærte han Brygning paa det Bryggeri, hvor han nu er Indehaver.

Virksomheden giver nu Beskæftigelse til 4 Personer.

A/S HORSENS MARGARINEFABRIK



Direktør Aug. Faarvang

Horsens Margarinefabrik, der nu er Aktieselskab med en Aktiekapital paa Kr. 16.000, startedes i Aaret 1912 af Direktør Aug. Faarvang.

Fabrikken, der udelukkende fremstiller Bordmargarine til en gros Salg, er saaledes gradvis Aar for Aar arbejdet fremad, og Margarinen, der finder Afsætning overalt i Landet gennem forskellige Grossister samt et Lager i København, er anerkendt som et førsteklasses Produkt, hvilket har bevirket, at Fabrikken har Leverancen til flere offentlige Institutioner.

Direktør Aug. Faarvang, der ved et energisk og maalbevidst Arbejde har arbejdet sin Virksomhed

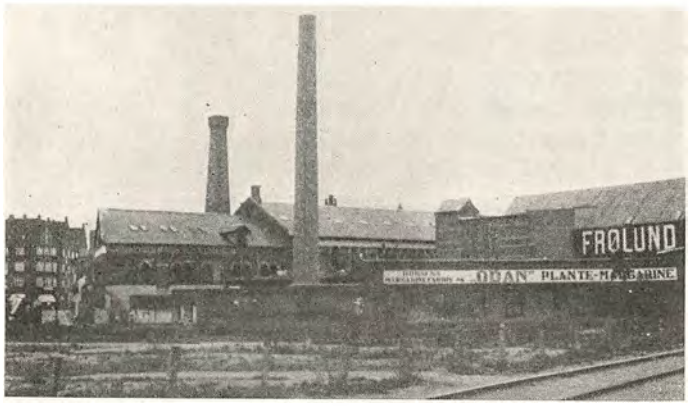

frem i første Række, er født i Vejlby ved Aarhus den 15. Juni 1890. Han er oprindelig uddannet som Mejerist. I en Aarrække drev han flere Mejerier i Ind- og Udlandet.

Virksomheden giver Beskæftigelse til 6 Personer.

AXEL KRONHOLT,

BYGNINGSARTIKLER EN GROS & EN DETAIL OG S. P. MADSENS ENKES STIGEFABRIK

Denne Virksomhed grundlagdes i Aaret 1900 af Tømrermester S. P. Madsen, der begyndte at fremstille forskydelige Stiger, som den første paa dette Felt her i Landet. Der fremstilles nu Stiger af enhver Art og til ethvert Formaal. I 1926 udvidede den nuværende Indehaver, Grosserer Axel Kronholt, Forretningen med Handel med Bygningsartikler saavel en gros som en detail. Axel Kronholt, der er født i Horsens den 11. Januar 1880, er uddannet i Trælastbranchen, og har været paa Stigefabriken fra 1900 til 1926, da han overtog Firmaet for egen Regning.

A/S HORSENS AUTOMATFABRIK

Denne Virksomhed, der nu beskæftiger ca. 35 Personer, grundlagdes i Aaret 1913 af Fabrikant J. R. Rohdemejer, der under meget beskedne Forhold begyndte at fremstille Automater. Under Krigen gik Fabriken stærkt frem, og denne Udvikling har siden været fortsat, omend ikke saa voldsomt. Til Aktieselskab overgik Virksomheden den 24. April 1922. Virksomheden, der i 1929 flyttede til Houmannsgade, omfatter Fabrikation af og Handel med Automater.

Direktør J. R. Rohdemejer er født i Nim ved Horsens den 1. September 1890.

N. P. NIELSEN,

DAGNÆS KERAMIK, DAGNÆS

I den nordlige Del af Vejle Amt ligger Landsbyen Dagnæs, hvor den vidt kendte Keramiker N. P. Nielsen bor.



Keramiker N. P. Nielsen

Niels Peter Nielsen er i sin Ungdom udlært som Pottemager, men havde andre og højere Ambitioner end det almindelige Pottemageri. Allerede i Læretiden beskæftigede han sig, saasnart han kunde komme til det, med keramiske Arbejder. Han udviste stort Talent i den Retning, og allerede som tyveaarig startede han — det var i 1908 — i Egebjerg ved Horsens sit eget Pottemageri, hvor han saa havde rig Lejlighed til at fortsætte med sine kunstneriske Eksperimenter. Nielsen arbejdede flittigt og stræbsomt, lagde Skilling paa Skilling, og endelig i 1917 var den unge Mester saa vidt, at han kunde gaa helt over til Keramiken. Han formede hvert Stykke med egne Hænder, ligesom Udkast og Ideer altid var hans egne, og disse yderst personligt prægede keramiske Vaser og Krukker m. v. fik efterhaanden en stor og vidt omspændende Kundekreds. I 1919 startedes i Horsens en Fabrik for Masseproduktion af Nielsens Arbejder, og fra denne Fabrik dreves en større Eksport, f. Eks. til Afrika, Australien, Amerika osv. Ogsaa England tog en Del.

Nu eksisterer Horsensfabriken ikke mere. Tiderne blev vanskeligere, og Nielsen selv nærer ingen Ønsker om fabriksmæssig Fremstilling af sine Modeller. I

1929 nedlagdes Fabriken, og Keramikeren selv flyttede ud til Dagnæs, hvor han opslog sin Bolig — og sit Værksted. Her begyndte han igen sit personligt prægede Arbejde, modellerede, brændte og afsatte selv sine Værker. Saaledes arbejdede han stadig, og han gør det efter et ganske bestemt System, der kun tillader Fremstilling af relativt faa Stykker Keramik, hvert Stykke helt igennem tænkt og forarbejdet af



ham selv. Som Følge heraf er hvert Stykke i højeste Grad personligt præget, et Kunstværk for sig, et Stykke, hvortil der ikke fuldt gives Magen. Og nu først føler Keramikeren sig helt paa den rette Hylde.

N. P. Nielsen har i mange Aar hovedsageligt fremstillet sine Arbejder i en Farve, som i nogen Grad lignede Okseblod .... eller man kan maaske snarere sige i en af ham selv fremstillet kobberagtig Farvetone, idet alle de forskellige Nuancer i Kobberets Farvespil ogsaa fremtræder i Keramikens Farver; det kan have underskønne Virkninger. Andre Farvenuancer anvendes dog ogsaa.

Keramiker Niels Peter Nielsen er født den 22. Maj 1888 i Egebjerg. Han har kun sig selv at takke for sin Sukces, da han ved Selvstudium har gransket Keramikens Kunst.

A/S HORSENS MINERALVANDSFABRIKER

I Aaret 1911 dannedes Aktieselskabet ved Sammenslutning af de daværende 4 Mineralvandsfabriker i Horsens og med en Kapital paa 60.000 Kr. Formaalet var at fremstille Mineralvande og Lemonader efter nyeste tekniske Metoder, og paa moderne Maskiner under betryggende sanitære Forhold, og dette er ogsaa naaet, idet Virksomheden viser en stadig og jævnt stigende Omsætning, ligesom Fabrikatets Kvalitet overalt er anerkendt som noget af det bedste, der er fremme. Den daglige Drift foregaar under Ledelse af cand.



pharm., Fabrikskemiker, Konsul Nicolai Michelsen. Konsulen er født i København den 21. April 1866 og er uddannet som Pharmaceut, senere Volontør paa Gl. Carlsberg og derefter uddannet som Bakteriolog paa Alfr. Jørgensens Laboratorium. Han var i nogle Aar Kemiker under De danske Sukkerfabriker og begyndte i 1897 som Mineralvandsfabrikant i Horsens. 1909—13 var han Medl. af Horsens Byraad, 1909—35 Medl. af Horsens Sundhedskommission m. v. R. af ital. Krone.

NØRREJYSK KAFFERISTERI

Nørrejysk Kafferisteri er grundlagt den 1. December 1921 af J. Andreasen paa Firmaets nuværende Plads, Houmansgade 47. Virksomheden, hvori der drives Kafferisteri og Handel med Kaffe en gros, begyndte under ret beskedne Former, men det er ved et ihærdigt Arbejde fra Andreasens Side lykkedes at drive Forretningen stærkt frem i de forløbne Aar siden Starten.



Grosserer J. Andreasen

Da Firmaet blev startet, var dets Hovedforretning Handel med Kaffe en gros. Senere er Andreasen imidlertid gaaet mere og mere over til Kaffebrænderi. Firmaets Risteri er udstyret med de mest moderne Maskiner, saaledes anskaffede man i 1934 en moderne Gasbrænder — en Maskine, der er den eneste af sin Slags i Horsens.

Grosserer J. Andreasen er født den 24. April 1881 i Hornberg. Han har faaet handelsmæssig Uddannelse, senere specielt ved Kaffebranchen, idet han i 21 Aar har været Forretningsfører i Kaffefirmaet Ludvig Holm & Co., Horsens.

EDVARD PETERSEN, »KUL-IMPORTEN«

Firmaet grundlagdes i Aaret 1892 af nu afdøde Grosserer Edv. Petersen, der begyndte ved Havnen 3. I Kompagni med 2 andre Firmaer indenfor samme Branche: Andreas E. Jensen og I. L. Beck & Co. driver Firmaet Fællesimport, og man har under eet Raadighed

over 2 Kraner med en aarlig Kapacitet paa ca. 50.000 Tons. De 3 Firmaer samarbejder under Firmanavnet Kul-Importen, Horsens. Grundlæggeren afgik ved Døden i 1922, hvorefter hans Broder, nuværende Indehaver Vilh. Petersen, der optoges i Firmaet i 1916, overtog Ledelsen af dette for egen Regning.

HORSENS VOGNFABRIK & AUTOMOBILHANDEL

Efter at have udstaaet sin Lære som Mekaniker tog nuværende Indehaver af ovennævnte Virksomhed, N. Fogt, paa en længere Rejse gennem Europa. Han endte i England, hvor han satte sig ind i Karosseribygning. og da han atter kom hjem, grundlagde han i Aaret 1901 sin egen Vognfabrik i Horsens, men først i 1910 oprettede han Karosserifabriken. I 1915 optog han tillige Handel med Automobiler og indrettede et moderne Værksted. Han beskæftiger nu en halv Snes Personer og raader over et Pladsareal paa 1 Td. Ld. N. Fogt, der er født i Vejstrup den 10. Oktober 1876, har Forhandling af Chrysler og Overland Whippet og lod i 1932 opføre en stor Udstilling.

I. JENSEN,
ARBEJDSTØJ-FABRIK

Denne Virksomhed, der nu beskæftiger ca. 30 Syersker m. fl. og fabrikerer alt indenfor Arbejdstøj i Uld og Bomuld, Varer, der sælges over hele Landet, grundlagdes i Aaret 1900 af Grosserer I. Jensen, der etablerede sig med en Manufaktur en detail Forretning. Han gik senere, i 1919, over til at fremstille Arbejdstøj. Fabriken har nu til Huse i Nørregade 13. I. Jensen er født i Daugaard ved Vejle den 13. Juli 1866 og er uddannet ved Manufaktur hos Magasin du Nord i Vejle.

ANDREAS E. JENSEN,
KUL- & KOKS-IMPORT

Firmaet etableredes i 1882 af Købmand Andreas E. Jensen, der begyndte med meget smaa Midler og under meget smaa Forhold i en lille Kælderbutik paa Spedalsø. Foruden Kolonial drev Jensen ogsaa Handel med Kul og kørte i Begyndelsen personlig med Trækvogn sine Kul rundt til Kunderne. I 1883 begyndte Jensen selv at importere Kul fra England i Smaasejlere, og i 1885 flyttedes Kolonialforretningen til Amaliegade 26, og denne saavel som Kulforretningen blev drevet herfra. I Aaret 1892 afhændedes Kolonialforretningen, og i 1900 flyttedes Kontoret til den af Jensen nyopførte Ejendom Borgergade 9 og omfattede nu kun Import og Handel med Kul, Koks og Cinders, og samtidig flyttedes Lageret til et ved Grønlandssiden købt Areal ved Havnen.

I Maj 1914 optoges Købmand Chr. Thomsen, som paa daværende Tidspunkt var Prokurist i Forretningen, og Jensens Brodersøn, Anker Jensen, som Medinteresserede. Samme Aar døde Firmaets Grundlæg-



ger, der ved Testamente havde bestemt at opføre en Stiftelse for ældre veltjente Arbejdere, der havde været i hans Tjeneste. Stiftelsen byggedes i Aaret 1929 paa Hjørnet af Bjerregade og Sjællandsgade under Navnet Andreas E. Jensens og Hustrus Hjem for Arbejdere.

Kul- og Koksforretningen føres stadig frem, og Firmaet er Medinteressent i I/S Kulimporten, der har Kulkran samt Kul og Kokssiloer ved Horsens Havns nordre Kaj, hvor Ekspeditionen foregaar efter moderne Principper.

JYDSK KØLER FABRIK

Under beskedne Forhold og uden fremmed Hjælp startede A. F. Nielsen i Aaret 1921 Horsens Kølerfabrik paa Aaboulevarden 4.

Allerede efter faa Aars Forløb havde Nielsen arbejdet sin Virksomhed saa godt frem, at større Lokaler var nødvendige.



Virksomheden flyttedes derfor i 1924 til Allegade 24—26, og endelig i 1932 skete den sidste Udvidelse, idet Virksomheden henflyttedes til nuværende Domicil i Allegade 48.

Firmaet, som Navnet antyder, driver udelukkende Fabrikation af Kølere til Automobiler, Traktorer samt Motortog, og da Fabrikens Ry for første Klasses Arbejde er vidt bekendt, er der næppe nogen Tvivl om, at Virksomheden, der nu har 3 Personer i Arbejde, ogsaa i Fremtiden vil være i Stand til at hævde sig i den haarde Konkurrence.

Indehaveren A. F. Nielsen, der med stor Dygtighed har oparbejdet sin Virksomhed, er født i Skive den 5. Juni 1898. Han er uddannet som Blikkenslager hos Blikkenslagermester Hinge i Aarhus og efter endt Læretid har han, forinden han etablerede sig som selvstændig, haft Ansættelse i Firmaet Krampe og Jørgensen i Horsens.

LEVY GRØNFELDT,
HERREEKVIPERING

Levy Grønfeldt startede sin første Forretning den 22. April 1926. Han begyndte ret beskedent og havde kun 1 Mand til Hjælp. Han kunde i Løbet af kort Tid udvide Forretningen med en tilstødende Butik, og i 1932 udvidedes atter, saaledes at Forretningen nu spænder over 6 Udstillingsvinduer. Den er beliggende i Jessensgade 14 og omfatter alt indenfor Herreekvipering, og den beskæftiger nu ialt 7 Personer.

Levy Grønfeldt, der i de forholdsvis faa Aar har oparbejdet sig saa stor en Forretning, er født den 29. December 1902.

HORSENS AUTOMOBILLAGER



Autoforhandler Chr. Andersen

Horsens Automobillager grundlagdes i Aaret 1916 af den nuværende Indehaver, Chr. Andersen, der etablerede Automobilhandel og Reparationsværksted i Allégade 2 i Horsens. Firmaet kom hurtigt i god Gænge og fik i 1924 overdraget Eneforhandling af Chevrolet og andre General Motors Vogne. I 1930 flyttedes Forretningen til St. Helenevej 18—20, hvor man nu har bebygget et Areal paa 1/2 Td. Land. Der er her opført moderne Værkstedsbygninger, indrettet efter de mest moderne Principper og forsynet med diverse tekniske Installationer, samt store Udstillingshaller, Garager og Kontorer.

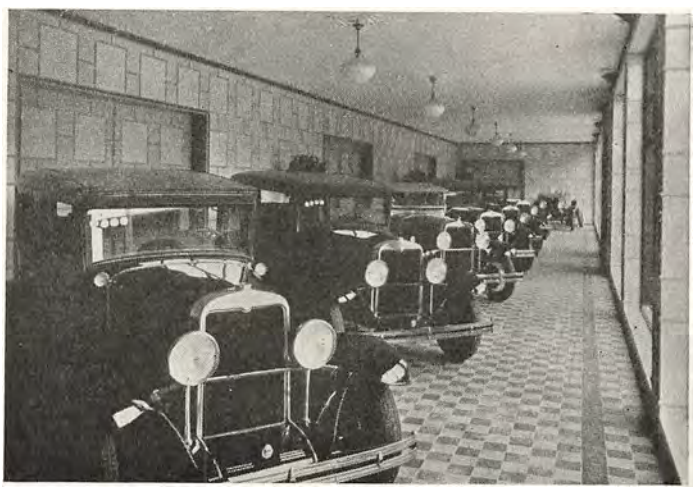



Autoforhandler Chr. Andersen, der er født i Thisted den 29. Oktober 1876, er oplært ved Vognfabrikation og har drevet selvstændig Forretning i denne Branche siden 1900. Chr. Andersen er Bestyrelsesmedlem i Foreningen af General Motors Forhandlere og har tidligere, i Perioden 1920—24, været Medlem af Horsens Byraad.

HORSENS TRÆSKORINGEFABRIK

Fabriken grundlagdes i Aaret 1912 af den nuværende Indehaver, Fabrikant H. Th. Hansen, der begyndte i et mindre lejet Værksted med Fabrikation af Træskoringe og Træskobeslag, Døller og Greb. Denne Special-Produktion fandt god Afsætning, og Virksomheden arbejdede sig støt og roligt i Vejret. I 1928 udvidedes Lokaliteterne og nu beskæftiger Fabriken, der i 1933 yderligere optog Fabrikation af Strigler, op til 10 Personer. Fabrikant H. Th. Hansen er født i Horsens den 11. Juni 1876. Han er oprindelig uddannet som Mekaniker.

J. STAMPE DANIELSEN,
SUKKERVARER EN GROS

Grosserer J. Stampe Danielsen overtog i 1929 en mindre Chocolade en gros Virksomhed, som han i Aarenes Løb har drevet frem til dens nuværende Størrelse. Den beskæftiger 6 Personer og har en ret betydelig Omsætning. Indehaveren er født i Sdr. Kongerslev den 21. Februar 1902 og er udlært ved Detailhandel i Hadsund. Han har i 5 Aar været ansat som Bogholder hos Carl Christensen, Kolonial en gros, Silkeborg.

M. LAURSEN WULF,
HANDELSGARTNERI

Gartneriet grundlagdes den 1. April 1883 af Handelsgartner A. Laursen Wulf, der begyndte under yderst beskedne Former. Han havde saaledes kun 1/2 Td. Land Jord og 1 Drivhus, men i Aarenes Løb arbejdede han sig støt og roligt frem, og lidt efter lidt

kunde Bedriften udvides. Den omfatter nu 5 Drivhuse og spænder over et Areal paa 1½ Td. Land. I Gartneriet dyrkes en Række af de mest gængse Salgsplanter, f. Eks. Alpevioler, Cyclamen, Begonier, Hortensier m. m. Desuden har man eget Kransebinderi. Allerede Grundlæggeren begyndte at avle Frø til Videresalg, og denne Avl er fortsat af Martin Laursen Wulf, som nu leder Virksomheden. Gartneriet er det eneste en gros Firma i Frø i Horsens, og man har oprettet Udsalgssteder over hele Byen.

Handelsgartner Martin Laursen Wulf, der er født den 14. Oktober 1896 i Horsens, er uddannet ved alm. Gartneri og har bl. a. arbejdet som Gartner i Amerika. Her i Landet har han haft Ansættelse ved kendte Firmaer. Laursen Wulf er Formand for Horsens Frugt- og Blomsterhandlerforening.



rede arbejdet sin Virksomhed op til at være Byens førende.

Carl Edelholt sidder i Bestyrelsen for Dansk Vulkanisørmesterforening.

VULKANISERINGSANSTALTEN »JYLLAND«


Vulkanisør Carl Edelholt

Carl Edelholts Vulkaniseringsanstalt, som nu har Lokaler i Rute- og Lastbilstationen i Horsens, etableredes i Aaret 1924 af Edelholt, der begyndte under beskedne Forhold paa Sct. Helenevej 4. Han flyttede senere, da Virksomheden fordrede udvidet Plads, til Sønderbrogade 21, hvor den havde til Huse indtil 1931, da man flyttede til den nuværende ideelle Beliggenhed.

Firmaet, der beskæftiger sig med alt indenfor Vulkanisering, bl. a. Paalægning af nye Slidbaner, handler desuden med nyt Gummi.

Vulkanisør Carl Edelholt, der er født den 25. Oktober 1903 i Løsning, har faaet sin Uddannelse i Branchen dels herhjemme og dels i Tyskland. Han er en Kapacitet paa dette specielle Omraade og har alle-

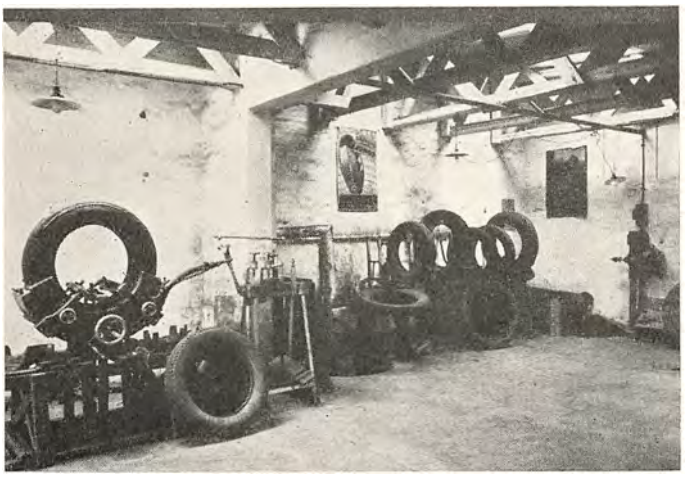

SKILTEFABRIKEN »ELITE«

v. S. P. OLSEN

Skiltefabriken »Elite« hører til en af Byens førende i Branchen.

Fabriken blev startet i Aaret 1921 af S. P. Olsen og C. E. Eie. I Fællesskab ledede de Fabriken indtil 1928, da Eie udtraadte og S. P. Olsen fortsatte som Firmaets Eneindehaver.


Fabrikant S. P. Olsen

Det var med en ret lille Kapital, Olsen begyndte sin Forretning, men ved Energi og Dygtighed i Faget har han i de faa Aar oparbejdet sig en god og anset Forretning, hvori der findes Beskæftigelse til 6—7 Personer.

En særlig Specialitet har Firmaet i Levering af Træ og Metalbogstaver til moderne Skiltefacader samt Lysbogstaver.

S. P. Olsen er født i Horsens den 8. Dec. 1897. Han har faaet en god Uddannelse i Faget og har som Paaskønnelse for veludført Arbejde modtaget »Fællesrepræsentationens«s Jubilæumslegat til Studierejse i Udlandet.

HORSENS KØLER- & METALVAREFABRIK

Horsens Køler- & Metalvarefabrik er grundlagt af J. Nissen i Aaret 1920.

I 1926 overtoges Fabriken af nuværende Indehaver Fabrikant O. Nissen.

Fabriken drives som Specialfabrik for Fremstilling

af Kølere til Automobiler og Traktorer, og der haves Beskæftigelse til 4 Personer.

Fabriken har til Huse i moderne og veludstyrede Lokaler, og dens Fabrikater har i Aarenes Løb vundet et ret stort Indpas paa det jydske Marked.

Fabrikant O. Nissen, der har faaet en grundig Uddannelse i Faget, bl. a. i Tyskland, er født i Horsens den 4. August 1899.



HORSENS PARAPLYFABRIK

Det var Fabrikant A. Kirkegaard, der i Aaret 1879 etablerede den nuværende Paraplyfabrik. Den overtoges i 1926 af Fabrikant V. Donnerup Andersen, som siden har forestaaet den daglige Drift. Virksomheden omfatter nu foruden Paraplyer Fabrikation af Restaurations-Billard samt Kunstdrejeri. Desuden har man en Del Handel med Lædervarer en detail. I Sæsonen beskæftiger Fabriken ca. 7 Mand i Billard-Fabriken, der ligger i Søndergade.

V. Donnerup Andersen er født i Aarhus den 4. Juni 1903.

C. E. LYNELL'S BØRSTETRÆFABRIK

Fabriken grundlagdes i Aaret 1890 af Fabrikant C. E. Lynell, der begyndte at fabrikere Børstetræ, specielt til Mejeriartikler. Virksomheden, der nu beskæftiger 10—12 Personer, har siden Starten haft en ualmindelig smuk Fremgang. Den omfatter stadig Fabrikation af Børstetræ, der sælges en gros over hele Landet. Som Specialitet har man Træer til Vejvæsenets store Fejemaskiner.

I 1919 overtoges Firmaet af den nuværende Indehaver, Fabrikant S. P. Josefsen, der er født i Klovborg den 24. Juli 1883. Han har været ansat i Forretningen siden 1906.

SKANDERBORG

Oprindelsen til Navnet er Landsbyen Skanderup, som tidligt nævnes i et Gavebrev af 6. Juli 1176 af Vald. I til Esrom Kloster. Slottet, som byggedes i Byens Nærhed, kaldtes Skanthorpburg, Skanderborg, efter den, og Navnet gik ogsaa over paa Byen, der efterhaanden voksede op i Læ af Slottet.

Frederik II, som opholdt sig saa meget paa Skanderborg Slot, gav Byen dens første Privilegier ved Brev af 27. Oktober 1583, hvori det hedder, at for at Undersaatterne, som nu bo eller komme til at bo ved Skanderborg Slot, desbedre maa nære og bjerge sig, samt Bønderne deromkring nærmere maa kunne faa, hvad de behøve til deres Husholdning, tillades det dem, som bo ved Slottet, eller som vilde begive sig did og bo og bygge uden for det Plankeværk, som nu er opsat, at bruge Køb og Salg og Købmandshandel med Humle, Staal, Salt, Klæde og hvad andre Varer, Bønderne kunne have behov.

Byens Privilegier blev stadfæstet 1600 og 1648, men Byen blev dog endnu længe efter ikke anset som fuldstændig Købstad, ligesom den vedblev at staa under Slotsskriverne og først fik sin egen Øvrighed, da Frederik V. 20. Juni 1760 beskikkede den en Byfoged. 1683 flyttedes Skt. Sørens og Helligkors Markeder i Rye samt Markederne, der holdtes ved Hads Herreds Ting, til Skanderborg.

Den har altid været en lille By, da dens Opland er meget ringe; i det 19. Aarh. har den dog taget en Del til og udvidet sig, navnlig mod Nord.

Byens Indbyggerantal er 4085.

OSCAR BRUUN & Co.

Denne Forretning grundlagdes af Oscar Bruun i Aaret 1884. Starten fandt Sted under beskedne Forhold og som almindelig Kolonial-Detailforretning. I Løbet af forbavsende kort Tid oparbejdedes en stor Forretning, som ogsaa kom til at omfatte Ægeksport. Hude- og Skindhandel.

Nu drives Forretningen udelukkende som en gros Handel med Kolonial, Mark- og Havefrø, Grovvarer samt Ægeksport og regnes for en af de mest betydelige i Miles Omkreds. Der beskæftiges 10 Personer. Forretningen har til Huse i egen Ejendom, som i 1906 ombyggedes og moderniseredes.

Forretningen ejes nu af Fru Johanne Bruun og ledes af Ellen M. Bruun. Sidstnævnte, der er født i Skanderborg den 5. Januar 1897, har faaet en god handelsmæssig Uddannelse og har bl. a. frekventeret Købmandsskolen i København.

E. BACH,

HERREEKVIPERING & SKRÆDERI

Den Forretning, som Skrædermester Ejner Bach nu driver i Skanderborg, grundlagdes omkring 1888—89 af Skrædermester Jens Overgaard, der under smaa Former begyndte med Herreekvipering og Skræderi. Han var en Mand, der forstod at bringe en Forretning i Gang paa den rette Maade, og den udviklede sig i Aarenes Løb saa stærkt, at den maatte udvides med et større Lokale bag selve Forretningen. Jens Overgaard ledede sin Forretning med usvækket Interesse til sin Død i 1933, hvorefter Ejner Bach overtog den. Han har siden fortsat Forretningen efter de gamle Linjer, og ogsaa under hans Ledelse er Omsætningen stigende. Selve Forretningen beskæftiger i Øjeblikket 8 Personer.

Skrædermester Ejner Bach, der er født i Nykøbing M. den 4. April 1902, er uddannet i Faget dels i sin Fødeby og dels i Aalborg, hvor han var ansat hos Skrædermester Tage Overgaard, indtil han i 1933 overtog den gamle kendte Forretning i Skanderborg.

SKANDERBORG AUTOMOBILHANDEL

Indehaveren af ovennævnte Virksomhed, Fabrikant H. C. Petersen, er født i Thune den 5. September 1879. Petersen er uddannet som Mekaniker og var, forinden han etablerede sig, ansat paa Fabriken »Record« i Roskilde.

Fabrikanten er Formand for Skanderborg Industri og Haandværkerforening, Medlem af Bestyrelsen for Teknisk Skole, i Repræsentantskabet for Banken for Skanderborg og Omegn, Bestyrelsesmedlem for Autogummiforhandlerforeningen for Aarhus Amt og Formand for Svendeprøvekommissionen for Skanderborg.

Forretningen grundlagdes i Aaret 1902 af H. Chr. Petersen og J. V. Jensen. Der begyndtes under ret beskedne Forhold i et mindre Værksted, hvor der fabrikeredes Cykler, men da det ikke betalte sig særlig godt, gik man snart over til at handle med Automobiler og Reparation af disse, og siden har Forretningen været i stadig og god Fremgang.

Forskellige Ombygninger og Udvidelser har i Aarenes Løb været nødvendige, hvorfor man i Aaret 1915 købte en Naboejendom, som indrettedes til Automobilforretning.

Firmaet, der beskæftiger 5 Personer, er autoriseret Ford- Forhandler og Reparatør.

Medindehaveren, Johs. V. Jensen, er født i Kallundborg den 14. Marts 1880.

S. BERTELSEN,

ISENKRÆMMER

Indehaveren af Skanderborgs største og førende Isenkramfirma, Søren Bertelsen, har ialt faaet 3 Maaneders Uddannelse i Branchen, eftersom den Forretning, hvor han var sat i Lære, gik i Stykker efter 3 Maaneders Forløb. Bertelsen startede da resolut sin egen Forretning, det var i Varde, og fra ganske smaa Kaar arbejdede han den i de følgende Aar op til at blive den største i Varde og Omegn. Han drev den i 22 Aar, trak sig derefter tilbage fra Forretningslivet, idet han købte en Lystgaard. Denne solgte han efter halvandet Aars Forløb, og saa vendte han atter tilbage til sin gamle Branche. Han købte den nuværende Ejendom i Skanderborg og lod her indrette en stor moderne Forretning. Den omfatter foruden Isenkram, Udstyr, Glas, Porcelæn ogsaa Værktøj, Bygningsbeslag, Støbegods samt Radio, og disse Artikler



Isenkræmmer S. Bertelsen





er udstillet over hele Byen, idet Bertelsen har lejet 4 Udstillingslokaler forskellige Steder i Byen. Forretningen beskæftiger ialt 10 Personer.

Isenkræmmer Søren Bertelsen, der er født i St. Ramsing ved Skive den 8. Marts 1872 og ved egen Energi og Dygtighed har arbejdet sig frem til sin nuværende smukke Position indenfor Branchen, er i Bankraadet for Skanderborg og Omegns Bank.

A/S N. CHRISTENSEN & Co.'s TRÆLASTHANDEL

A/S N. Christensen & Co.s Trælasthandel grundlagdes i 1855 som blandet Købmandsforretning med tilhørende Brændevinsbrænderi af Agent N. Christensen.


Direktør Olaf Nielsen

I 1874 optoges Købmand R. Lykkeberg som Kompagnon i Firmaet, der da fik Navnet N. Christensen & Co. I 1887 udtraadte Lykkeberg, og i hans Sted optoges Tømmerhandler A. Sørensen. Ved Agent Christensens Død blev hans Enke Medindehaver, og da Sørensen i 1906 afgik ved Døden, indtraadte Tømmerhandler Rudolph Nielsen som Fru Christensens Kompagnon. I 1917 omdannedes Firmaet til Aktieselskab med Rudolph Nielsen som Direktør. Ved hans Død i 1919 overtoges Direktørstillingen af hans Søn, Olaf Nielsen, som er Selskabets nuværende Leder.

I 1888 blev Firmaet Medindehaver af Skanderborg Zinksoldefabrik, der startedes i 1879, og i 1903 overtog man den som Eneindehaver. Denne Virksomhed blev under Rudolph Nielsens Ledelse stærkt udvidet og moderniseret. Saaledes købte Firmaet i 1910, da Rammerne var blevet for snævre, Møllebygger Chr. Sørensens Vindmotorfabrik, hvor Zinksoldefabrikken stadig har til Huse, og hvor man har installeret store nye og tidssvarende Maskiner. Under Navnet A/S Skanderborg Jern- & Zinksoldefabrik drives Fabrikken nu som en særskilt Afdeling under Hovedfirmaet.

Trælastforretningen, der igennem Aarene har haft sine Kontorer paa Adelgade, er blevet udvidet adskillige Gange, saa den nu er en fuldt moderne Virksomhed med eget Sav- og Høvleværk.

Direktør Olaf Nielsen, der er født i Horsens den 11. Juli 1892, har faaet sin Uddannelse i lignende Virksomheder i Horsens, Korsør, Odense, hvor han havde Ansættelse i Trælastfirmaet C. T. & P. Jensen, og hvorfra han overtog Stillingen som Direktør i A/S N. Christensen & Co.s Trælasthandel.

Direktøren er Medlem af Skanderborg Byraad, Skanderborg Købstads Skolekommission og Repræsentantskabet for Banken for Skanderborg og Omegn.

SKANDERBORG GRYNMØLLE

Skanderborg Grynmølle grundlagdes i Aaret 1912 af Møllebygger S. Sørensen, der drev Virksomheden indtil omkring 1926. Den overtoges da af P. K. Rasmussen, der forestod Møllen indtil 1934. Paa dette Tidspunkt traadte de nuværende Indehavere, Brødrene Hedeskov, til. De lagde straks Virksomheden om paa en helt anden Bov, idet de indrettede et fuldt moderne og tidssvarende Grynmølleri, og i den Tid, de har forestaaet Forretningen, er der paa flere Omraader sket store Forbedringer, og man agter i nær Fremtid at foretage en større Udvidelse for at skaffe den fornødne Plads til den stadigt voksende Virksomhed. Fra Møllen sælges Byggryn og Hønsefoder en gros, men desuden har man Oplag for Otto Mønsted og Munke Mølle samt Salg af Galle & Jessens Varer for egen Regning.

Møller Osvald Hedeskov, der er født den 5. August 1902 i Aarhus, er uddannet ved Handelen og var sidst ansat i Det danske Gødningskompagni, Sønderborg-Afdelingen. Hedeskov er i Bestyrelsen for Haandværkerforeningens Sangkor.

OLE JENSEN, VULKANISERINGSANSTALT

Den nuværende Indehaver af Anstalten, Vulkanisør Ole Jensen, overtog denne d. 15. Marts 1927 af Vulkanisør Øgaard-Madsen, som da havde drevet Forretningen i 3 Aar. Den var ved Overtagelsen af mindre Format, men er nu, takket være Ole Jensens personlige Indsats og Dygtighed paa det Omraade, hvor han har valgt at virke, blevet en af de førende Virksomheder indenfor


Vulkanisør Ole Jensen



Branchen i Skanderborg. Anstalten er i de sidste Aar blevet udvidet flere Gange, sidst i 1932, og der er med Mellemrum installeret de nyeste og teknisk set mest fuldkomne Maskiner, saaledes at Anstalten i enhver Henseende er paa Højde med de Krav, man kan stille til en Virksomhed af denne Art. Til Anstalten hører en moderne Slidbanefabrik og et B. P. Tankanlæg. Desuden har Ole Jensen et ret stort Salg af Automobildæk.

Vulkanisør Ole Jensen, der er født i Foerlev den 27. Maj 1901, tog i 1929 Kursus i Vulkanisering i Aarhus og har 2 Gange med godt Resultat gennemgaaet Vulkanisørkursus i Hannover, nemlig i 1932 og i 1934, saa han er a jour med Reparationer efter de mest moderne Metoder.

HENRY RECHENDORFF,
MANUFAKTURHANDLER

Firmaet blev grundlagt den 22. Oktober 1926. Der startedes med Trikotage og Hvidevarer, men efterhaanden gled Handelen ogsaa over paa almindelig blandet Manufaktur. Første Ombygning fandt Sted i 1930, anden Ombygning i 1934. Forretningen er i jævn og sund Fremgang, hvilket især skyldes Indehaverens Dygtighed og Paapasselighed. Forretningen beskæftiger 4 Personer.

Indehaveren, Købmand Henry Rechendorff, er født i Svejstrup den 8. Marts 1900. Han har frekventeret Horsens Statsskole med Realeksamen som Afgang, kom derefter i Lære i Magasin du Nord i Silkeborg og forblev der som Ekspedient et Aar efter Læretidens Ophør, tog derfra til Magasin du Nord i Holstebro og rejste senere til Berlin, hvor han de første 3 Maaneder deltog i et Kursus og derefter i 1½ Aar havde Ansættelse i en større en gros Forretning. Efter Hjemkomsten fra Berlin fik Rechendorff Ansættelse hos I. C. Sørensen, Vejle, hvor han forblev, indtil han startede sin egen Forretning i Skanderborg.

AUTOMOBILCENTRALEN
v. BORIS SURYANINOFF

Automobilcentralen grundlagdes af Indehaveren i Aaret 1919. Han begyndte med et lille Cykleværksted og med Salg af Cykler. I Løbet af faa Aar oparbejdedes en solid Forretning, som i 1925 udvidedes til ogsaa at omfatte Salg af Automobiler, og Forretningen henregnes nu til Egnens førende i Branchen.

Forskellige Udvidelser har siden Starten fundet Sted, og Forretningen er nu installeret i egne Bygninger, hvor der raades over moderne Værksteder, Udstillingslokaler, Kontorlokaler og Lager.

Foruden Salg af Cykler og Automobiler haves et stort Shell-Tankanlæg. Der beskæftiges 12 Personer.

Automobilhandler Boris Suryaninoff er født i Letland den 21. Juli 1887. Suryaninoff er Leder af og Formand for en større Rutebilforretning, Formand for K. F. U. M., Medlem af Menighedsraadet og Bestyrelsesmedlem af Sølyst Vandværk.

F. H. LETH-ESPENSEN,
ISENKRÆMMER

Forretningen er grundlagt i 1890 og blev indtil 1932 drevet som almindelig Isenkramforretning. Dette Aar overtoges den af den nuværende Indehaver, Isenkræmmer F. H. Leth-Espensen, som siden har forandret den til ogsaa at omfatte Salg af Radio, Barnevogne og Kurvemøbler.

Isenkræmmer Leth-Espensen har i de faa Aar, der er forløbet siden Overtagelsen, oparbejdet Forretningen meget stærkt, og Kundekredsen, som findes i hele Oplandet, er i betydelig Fremgang.

Forretningslokalerne er siden Starten i 1890 ombygget adskillige Gange, saaledes at de nu fremtræder i moderne Omgivelser.

Købmand Leth-Espensen er født i Dover Sogn den 30. April 1903; han har faaet en grundig Uddannelse i Branchen og har bl. a. haft Ansættelse i Silkeborg og Aarhus.

JENS TANG,
MANUFAKTURHANDLER

Købmand Jens Christian Jensen Tang er født i Sæby, Viborg Amt, den 6. Februar 1904. Købmanden overtog ovennævnte Forretning i Maj 1933; forinden havde han faaet en grundig og alsidig Uddannelse i Manufakturbranchen dels i Nykøbing M. og dels i Silkeborg, hvor han en Tid havde Ansættelse i det landskendte Firma Peter Jessen.

Tangs Forretning hører til en af Egnens største og fører et righoldigt Lager og Udvalg af Varer i Manufakturbranchen.

Forretningen beskæftiger 8 Personer.

SKANDERBORG MINERALVANDSFABRIK

Under beskedne Forhold grundlagdes Fabriken i Aaret 1879. I 1926 overtoges den af den nuværende Indehaver, L. K. Sigsgaard, som i de forløbne Aar har moderniseret Virksomheden en Del og samtidig har faaet saavel Kundekredsen som Omsætningen fremmet betydeligt.

Da Sigsgaard i 1925 overtog Virksomheden, var den beliggende i Skanderborggade, hvor man kun raadede over begrænset Plads, men da dens Trivsel efterhaanden blev saa stærk, at en Udvidelse var paakrævet, flyttedes den til Adelgade, hvor den stadig har Domicil, og hvor den er installeret under moderne Forhold. Der beskæftiges 3 Personer.

Fabrikant Sigsgaard er født i Vadum den 16. Juni 1896. Han har, forinden han overtog Mineralvandsfabriken, faaet en grundig Uddannelse i Faget og har indenfor dette haft Ansættelse i Aalborg, Thisted, paa Carlsberg Bryggerierne i København, og for yderligere at udvide sine Kundskaber indenfor Branchen, arbejdet nogle Aar i Udlandet.

SKANDERBORG PATENT-KALKVÆRK

Denne Virksomhed grundlagdes i 1916 af Teglværksejer Skipper, der begyndte i det smaa. Han fik imidlertid senere Patent paa en Ovntype, som til sin Tid skulde blive anvendt af De danske Patent-Kalkværker, og paa Grundlag af dette Patent fik Skipper flere Personer interesserede i Foretagendet. De overtog senere Virksomheden, som de drev indtil 1924, da den tvangssolgtes. Den nuværende Indehaver, H. K. Hansen, overtog Bedriften i 1926 og under hans Ledelse er Produktionen blevet betydeligt forbedret. Han installerede i 1934 et moderne Hydratkalkværk. Virksomheden, der beskæftiger 16 Personer, tilbereder specielt brændt Kalk og Hydratkalk.

Indehaveren er født i Salling den 23. Marts 1891. Han er oprindelig uddannet ved Boghandelen, var senere i 9 Aar paa Sumatra Gummiplantage, derefter 6 Aar i Thisted Ekviperingsforretning, hvorefter han overtog omtalte Virksomhed.

RODSTENSEJE MEJERI & ICECREAMFABRIK.
PR. ODDER

For at udnytte Mælken i fuld Udstrækning oprettede Godsejer Eigil Schmiegelow i 1927 ovennævnte Virksomhed. Han begyndte ret beskedent og havde i den første Tid en daglig Produktion af ca. 100 Ispinde, mens man nu er oppe paa 10,000 Stykker Ispinde om Dagen. Hele Produktionen sælges dels i Aarhus og dels i Omegnen, og Fabriken har nu 25 faste Forhandlere som sælger baade Is og Mælk. Siden Starten har Fabriken gentagne Gange været Genstand for Udvidelser. — Godsejer Schmiegelow, der er født den 14. Januar 1903 i København og er uddannet som Landmand baade herhjemme og i Udlandet, er meget hestesportsinteresseret. Han har saaledes paa Rodstenseje oprettet en stor Væddeløbsstald, hvor der i Øjeblikket trænes en Snes Heste for forskellige Hesteejere. Godsejeren er i Bestyrelsen for Ædel Hesteavl og for Jydsk Baneklub.



CHRISTIANSLUNDS TEGL- & KALKVÆRK,
ODDER

Teglværket opførtes i Aaret 1891 af Gaarden Christianslund, som byggede en Ringovn og drev Værket indtil 1897, da det overtoges af Teglværksejer B. E. H. Sommers Fader, Bankdirektør H. Sommer, hvorefter det i 1932 overgik til den nuværende Indehaver. Teglværket, der har en aarlig Kapacitet paa ca. 3 Mill. Sten, er i Aarenes Løb stadig blevet moderniseret og udvidet. Til Teglværket hører stadig Gaarden Christianslund med 108 Tdr. Ld. Ager, som drives af Indehaveren. Desuden fremstilles en Masse Drænrør.

Teglværksejer B. E. H. Sommer er født i Odder den 29. Maj 1891 og er uddannet ved Teglværksdrift og Landbrug.

MARTIN E. TOFT,
ODDER



Produkthandler Martin E. Toft

Martin E. Toft startede i Aaret 1912 ovennævnte Forretning som almindelig Produktforretning, og som saadan har den været drevet indtil 1932, da man paabegyndte en Afdeling for Ophugning af Automobiler. I 1933 foretoges yderligere en Udvidelse, idet man da oprettede en Fabrik for Fremstilling af Transport- og Mælkevogne, og denne Del af Virksomheden er nu Forretningens bærende. Virksomheden har siden Starten haft en solid og jævn Fremgang, og specielt paa Vognfabrikationens Omraade har man efterhaanden vundet et særdeles godt Navn.

Firmaet beskæftiger 5—6 Personer.

Martin E. Toft er født i Hjørring den 28. Juni 1875. Han fik sin første Uddannelse i Hjørring, hvor han fra 1896—1900 drev selvstændig Forretning. Fra 1900 og til Starten i 1912 helligede han sig udelukkende Hude- og Skindhandelen og havde i de Aar Ansættelse i Horsens.

ODDER AUTOMOBILHANDEL,
ODDER



Automobilhandler Aage Kreiberg

Odder Automobilhandel grundlagdes i Aaret 1920 og overtoges af den nuværende Indehaver, Automobilhandler Aage Kreiberg, i 1932. Firmaet er aut. Fordforhandler for Odder og Opland og der føres et konstant Lager af alle Reservedele samt Gummi. Til Firmaet, som beskæftiger 10 Mand, hører desuden et stort Reparationsværksted, og man har Afdeling for Falcks Redningskorps i Aarhus.

Aage Kreiberg er født i Oddense den 26. September 1893. Han er handelsuddannet og var en Overgang Meddirektør i Silkeborg Motorkompagni.

ODDER VAND- & DAMPMØLLE,
ODDER

Odder Vand- & Dampmølle er af meget gammel Oprindelse, idet den antagelig oprettedes for smaa 200 Aar siden. Den nuværende Indehaver, Møller Jens A. Jeppesen, overtog den i 1911, først som Forpagter og fra 1917 som Ejer. Den drives som Kunde- og Handelsmølle. I Møllen, der har baade Vand- og Motorkraft, formales Flormel, Rugmel og Gryn; desuden fremstilles der Hønse- og Kyllingefoder, der sælges saavel en gros som en detail i Jylland. De oprindelige Møllebygninger er udvidet og ombygget flere Gange, sidst i 1925, og Mølleriet er nu fuldt paa Højde med Tidens Krav. Møller Jens A. Jeppesen, der er født i Resen ved Skive den 23. December 1883, er uddannet som Møller og har haft Ansættelse paa forskellige Møller. Han er Sogneraadsmedlem og Medlem af Haandværkerforeningens Bestyrelse.

DAMPPRESSEN »CITY«,
ODDER

Paa Odders bedste Strøg etablerede F. H. Hansen den 1. December 1933 den Forretning, som nu indehaves og drives af S. Rønberg Laugesen, der overtog den i Juli Maaned 1934. Damppressen er forsynet med de mest moderne Maskiner og tekniske Hjælpemidler, som denne Specialbranche disponerer over. Indehaveren, der oprindelig er uddannet som Købmand, men senere gik over til dette Fag, har faaet en særdeles grundig Uddannelse i dette, og hans Dygtighed og fagmæssige Kunnen har skaffet Forretningen mange Kunder. Han forestaar selv det daglige Arbejde sammen med en Mand.

S. Rønberg Laugesen er født i Lemvig den 21. November 1909.

C. CARSTENS,
CYKLE- OG RADIOHANDLER,
ODDER

Forretningen er grundlagt 1918 som Cykleforretning og blev senere som saadan drevet specielt til 1924, hvor Carstens, som en af de første i Landet paabegyndte Radiobygning. Han har siden haft god Afsætning af sine Apparater overalt i Landet.

Sideløbende med Radiofabrikation har man et ret omfattende Salg af Radioapparater og Tilbehør, og denne Forretning er i Tidens Løb vokset op til at være en af Byens betydeligste. Cykleforretningen drives stadig, og ogsaa denne Del af Forretningen kan siges at være i Fremgang.

Der beskæftiges 5 Personer.

Fabrikant C. Carstens, der selv har startet Forretningen og med stor Dygtighed arbejdet den frem i første Række, er født i Odder den 10. Marts 1892. Han er uddannet som Elektriker, men gik kort Tid efter Læretidens Udløb over til sin nuværende Branche.

S. BADEN PEDERSEN,
MASKINFORRETNING, ODDER

Fabrikant S. Baden Pedersen grundlagde sin Virksomhed, der omfatter Smedie- og Maskinarbejde samt Vand- og Gasinstallation, i 1915. Den nuværende Fabriksbygning opførtes i 1929 og er tilsluttet Butik. Man fremstiller bl. a. Radrensere, Kvashuggere og Rundsave og har iøvrigt Forhandling af alle Landbrugsmaskiner samt alt indenfor Sanitetsbranchen. Fabrikant S. Baden Pedersen, der er født i Odder den 2. Maj 1884 og er uddannet ved Maskinfaget, er aut. Vand- og Gasmester. Han er Næstformand i Odder Haandværkerforening og for Teknisk Skole samt Formand for Svendeprøvekommissionen.

S. E. HAUBERG-SØRENSEN,
AUTOMOBILFORHANDLER,
HAMMEL

Hauberg-Sørensen begyndte sin Forretning i 1914 under smaa Forhold som Maskinreparatør og samlede smaa Hakkelse- og Tærskemaskiner. Den første Udvidelse fandt Sted i 1916. Hauberg-Sørensen købte dette Aar en Byggegrund, hvor han lod opføre et Værksted med Privatbeboelse, 1918 tilbyggedes et Halvtag med Udstilling af Landbrugsmaskiner, og i 1923, da Hauberg-Sørensen blev autoriseret Ford-Forhandler, tilbyggedes store moderne Udstillingslokaler. Desuden har andre Udvidelser fundet Sted, saa Værkstedet f. Eks. nu er dobbelt saa stort som oprindeligt.

Forretningen drives som Autohandel, Reparationsværksted og aut. Elektroinstallation, endvidere føres altid et stort Lager af Tilbehør, Gummi m. m. Der beskæftiges 5 Personer.

S. E. Hauberg-Sørensen er født i Flensborg den 14. Juli 1881. Han er uddannet som Maskinsmed, og har som saadan bl. a. arbejdet i U. S. A.

HAMMEL OG OMEGNS ANDELSSVINESLAGTERI,
HAMMEL

Første Gang man hører Navnet »Hammel Svineslagteri« er i et Opraab i »Hammel Avis« for 8. Marts 1905, hvor Jens Bording slaar til Lyd for Oprettelse af et Svineslagteri i Hammel. Tanken vandt begejstret Tilslutning og førtes i Løbet af faa Maaneder ud i Livet. Den 20. November samme Aar forelaa Tegningerne til Slagteriet færdige, og den 22. August 1906 foretoges den første Slagtning.


Direktør Carl Wilhelmsen

Den første Udvidelse af Slagteriet fandt Sted i 1912, og siden har man stadig foretaget Udvidelser, Ombygninger og nødvendige Moderniseringer, saaledes at Slagteriet i Dag staar fuldt paa Højde med Tidens Udvikling. — Slagteriets Leder er Direktør Carl Wilhelmsen, som er født i Skaarup v. Svendborg den 9. November 1894. Direktør Wilhelmsen har været Slagteriets Leder siden 14. Oktober 1925; forinden havde han faaet en god Uddannelse paa Holbæk Andelssvineslagteri og Sorø Andelssvineslagteri, hvor han virkede som Bogholder indtil Tiltrædelsen som Direktør i Hammel.

I 1925 var Slagtningerne paa ca. 56.000, i 1931 paa ca. 100.000 og i 1935 ca. 65.000.

Der beskæftiges 60—65 Personer.



CHR. MØLLER,
KØBMAND, HAMMEL

Forretningen er omkring Midten af forrige Aarhundrede grundlagt som bl. Landforretning med Salg af Kolonial, Grovvarer m. m. Den har i Tidens Løb været drevet af skiftende Ejere. Saaledes havde Købmand Chr. Nielsen den i ca. 40 Aar, han afstod den til Købmand J. A. Jørgensen, som drev den en halv Snes Aar og i 1931 afstod den til nuværende Indehaver.

Forretningen er nu ren Kolonialforretning med Kundekreds fra By og Opland. Den er udvidet og moderniseret flere Gange, og den nuværende Indehaver har forsynet Facaden med store moderne Glasskilte.

I Forretningen beskæftiges 3 Personer.

Købmand Christen Møller, der er født i Sindal den 31. December 1895, er handelsuddannet og var fra 1923 til 1931 Medindehaver af Firma Brdr. Møller i Vraa.

OLUF MENTZE,
HAMMEL

Oluf Mentze, der siden 1927 har haft Station for Falcks Redningskorps omfattende baade Brandmateriel og Autohjælp, oprettede sin nuværende Forretning



i Aaret 1922 som Installationsforretning, Autoreparation, Maskinværksted og Handel med Reservedele, Olie og Gummi. Oluf Mentze, der er født i Søbyvad Mølle den 15. Marts 1888, er uddannet som Maskinmester ved C. K. Hansens Virksomhed i København, hvor han var indtil 1920. Han var derefter i 2 Aar ansat ved Dansk Soyakagefabrik som Maskinassistent, hvorefter han begyndte som selvstændig i Hammel. Forretningen her er siden Starten gaaet godt frem. Den beskæftiger nu 4 Personer. Oluf Mentze er en meget dygtig Fagmand. Han byggede den nuværende Ejendom i 1924.

THORVALD NIELSEN,
HANDELSGARTNERI, HAMMEL

Da Handelsgartner Thorvald Nielsen i Aaret 1907 grundlagde sit nuværende Gartneri i Hammel, hørte der kun et Areal paa 1 Td. Land til dette. Han arbejdede sig i de følgende Ar saa meget frem, at han i 1911 kunde udvide Jordarealet med 4 Tdr. Land. som han lejede, og senere, i 1925 overtog som Ejer.



Det første Gartneri opførtes i 1907. Der er senere opført yderligere 3 Huse, og man disponerer nu over 1000 Kvadratmeter under Glas og 70 Mistbænke.

Gartneriet, der beskæftiger 4 Personer, omfatter alt indenfor blandet Handelsgartneri.

Gartner Thorvald Nielsen, der er født i Tophede ved Viborg den 19. December 1879, har faaet en meget grundig Uddannelse i sit Fag, dels herhjemme og dels i Tyskland.

CHR. MADSEN,
HERREEKVIPERING & SKRÆDDERI, HAMMEL

Firmaet er grundlagt af den nuværende Indehavers Fader den 1. November 1883. Paa det Tidspunkt havde man Forretningslokaler andet Sted i Byen, men da disse efterhaanden blev for smaa, flyttede man til de nuværende Lokaler i 1885. Grundlæggeren, Skrædermester Christian Madsen startede under beskedne Forhold, han drev sin lille Virksomhed som Skræderi og først omkring Aarhundredskiftet indrettedes Butiksudsalg. I 1913 indtraadte den nuværende Indehaver i Firmaet og samtidig foretoges en større Udvidelse, saaledes at Lokalerne blev dobbelt saa store.

Forretningen drives nu som Skræderi og Herreekvipering og er afgjort Byens førende i Branchen.

Chr. Madsen er født den 14. Juni 1852 og er uddannet som Skræder.

Jens Andr. Nygaard Madsen er født den 19. Oktober 1887. Han er uddannet i Manufakturbranchen og har bl. a. været ansat i en af Berlins største Skjorte- og Slipsfabriker.

Baade Chr. og Jens Madsen har i Aarenes Løb haft en Række forskellige Tillidshverv, som de har røgtet med stor Omhu og Interesse.

SØBYVAD MØLLE OG BRØDFABRIK,
SØBYVAD PR. HAMMEL

En af Landets ældste Møller er den ca. 600 Aar gamle Søbyvad Mølle. Første Gang, man finder den nævnt i Historien er i 1349, da den omtales som »Sobyuads Mølle«. Den hørte dengang under Søbyvad Gaard, men blev sammen med denne i det 17. Aarhundrede lagt ind under Godset Frijsenborg, hvortil den hørte i ca. 300 Aar. Fra Begyndelsen af det 19. Aarhundrede var Møllen dog forpagtet ud, sidst til afdøde Møller H. J. Sørensen, der i 1925 købte saavel Møllen som det tilhørende Bageri.

Søbyvad Mølle er opført i sin nuværende Skikkelse i 1855 og samtidig opførtes Bageriet. Som Drivkraft anvendes et Vand-Turbineanlæg med 2 Turbiner, der tilsammen er paa 25 HK. I 1930 døde H. J. Sørensen og Virksomheden er derefter ført videre af hans Enke, men med Sønnen Harry Sørensen som Leder. Paa Møllen formales særlig Flormel og Byggryn og desuden fremstiller man et specielt Kyllinge- og Hønsefoder. Der modtages ogsaa Korn til Formaling fra Egnens Landbrugere, og der drives Handel med Mel, Gryn, Korn og Foderstoffer. — Bageriet er i Aarenes Løb udvidet, saaledes at det nu fremtræder som en tidssvarende Rugbrødsfabrik, men forøvrigt bages alle Brødsorter.



Møller Harry Sørensen

Som nævnt ledes Virksomheden, der normalt beskæftiger 5 Personer, af Harry Sørensen, der er født i Søbyvad den 18. August 1912. Trods sin forholdsvis unge Alder har han vist at have Evner til at føre den gamle Virksomhed frem ogsaa i vore vanskelige Tider. Han har lært som Møller, men for at faa bedre Kendskab til den Gren af Forretningen, der omfatter Bageri og Rugbrødsfabrik, lærte han senere tillige Bagerhaandværket.

Harry Sørensen er Medlem af Bestyrelsen og Kasserer for Lokalforeningen for Skanderborg Amt under Dansk Møllerforening.



HAMMEL DAMP-SAV- OG HØVLEVÆRK SAMT TØMMERHANDEL,
HAMMEL

Denne Virksomhed, der nu beskæftiger op til 15 Personer, grundlagdes i Aaret 1901 af den nuværende Indehaver G. P. Graversen. Han begyndte paa samme Grundlag og anlagde fra Starten de Retningslinier,

hvorefter Forretningen siden har været drevet. Virkefeltet omfatter nu Fremstilling af Bygningsmaterialer samt Forarbejdning af Brædder til Emballage. Bygningerne har flere Gange været Genstand for Udvidelser, og man raader nu over et Pladsareal paa 14,000 Kvadratalen. Tømmerhandelen oprettedes i 1912. — G. P. Graversen er født i Mejrup den 1. Marts 1875 og er uddannet som Tømrer og Bygningssnedker. Han har tidligere været Medlem af Sogneraadet.

A/S HAMMEL IMPRÆGNERINGSANSTALT,
HAMMEL

Firmaet grundlagdes i Aaret 1920, idet den nuværende Indehaver, Johs. Olesen, paa det Tidspunkt henvendte sig til Savværksejer Graversen og Overretssagfører Eriksen, Hammel, som i Fællesskab dannede et Aktieselskab med det Formaal at anlægge en Imprægneringsanstalt.

Ved Starten købtes ca. 1¼ Td. Land, hvorpaa det nødvendige Anlæg opførtes. Stammerne opkøbes fra Grevskabet Frijsenborgs Skove, og efter endt Imprægnering afsættes de hovedsagelig til Elektricitetsværker og Jydsk Telefon Aktieselskab.

Kapaciteten er paa ca. 11—1200 Kubikmeter eller ca. 4000 Master aarligt.

Efter Aktieselskabets Likvidation er Virksomheden overtaget af Johs. Olesen, der fortsætter Firmaet som Eneindehaver. Johs. Olesen er født i Søby Sogn den 29. September 1887. Han er Næstformand i Hammel Sogneraad, Kasserer i Hammel Elektricitetsværk og Formand for Hammel Vandværk.

JOHS. NORS,
KØBMAND, BRÆDSTRUP

Da Købmand Johannes Nors i Aaret 1907 etablerede sin første Forretning, skete det under ret beskedne Forhold, og Brædstrup var paa det Tidspunkt kun en ubetydelig Flække. Heldet stod imidlertid Nors bi, og i Løbet af de følgende Aar maatte de oprindelige Rammer om Forretningen udvides Gang paa Gang, og i Dag staar han som Indehaver af en af de største Landforretninger indenfor Kolonial-, Korn-, Kul- og Foderstofbranchen.

Købmand Nors, der er født i Aabybro den 29. December 1874, er uddannet ved Handelen hos Chr. Fode i Aalborg. Han er Medlem af Bankraadet i Banken for Brædstrup og Omegn og har siden 1909 været Kasserer for Brædstrup Elektricitetsværk.

ERIK MADSENS MASKINSNEDKERI,
BRÆDSTRUP

I egen Ejendom, hvori er installeret stort moderne Værksted, udstyret med alle nødvendige Maskiner, har ovennævnte Virksomhed Domicil.



Forretningen blev startet i Aaret 1910 af Tømrermester Poul Nielsen, som i 1917 solgte den til nuværende Indehaver Tømrermester Erik Madsen.

Det er ikke faa store og betydelige Bygninger, Firmaet i Aarenes Løb har opført, bl. a. det lokale Postkontor, Brædstrup Hotel og Amtsudstillingsbygningen m. fl.

I Forretningen, der overalt har et anerkendt Navn, beskæftiges 7 Personer.

Tømrermester Erik Madsen er født i Brædstrup den 12. April 1886. Sin første Uddannelse fik han i sin Fødeby, hvor han hos Snedkermester Sørensen udstod sin Læretid. Senere har han, indtil han i 1917 nedsatte sig som selvstændig, haft Ansættelse flere Steder i Landet.

Foruden at lede sin store Virksomhed har E. Madsen ogsaa haft Tid til at røgte forskellige Tillidshverv, som i Tidens Løb er blevet ham overdraget.

Han er saaledes Medlem af Bygningskommissionen, Formand for Brædstrup Vandværk og Kasserer i Mesterforeningen.

EMIL CHRISTENSEN,
MEKANIKER, BRÆDSTRUP

Paa Brædstrups Hovedgade etablerede Mekaniker Emil Christensen sig i Aaret 1920 som selvstændig med Cykle- og Autoforretning. Han begyndte paa bar Bund, men takket være sin Energi og fagmæssige Dygtighed oparbejdede han forholdsvis hurtigt en god og sund Forretning, der siden Oprettelsen har været i fortsat Udvikling, og i Øjeblikket er Byens største indenfor Branchen.



Mekaniker Emil Christensen

Forretningen har nu udelukkende Reparationer af Automobiler som Hovederhverv, idet Christensen er aut. Fordreparatør. Desuden har man Forhandling af Gummi og Benzin og Olie. Til Virksomheden hører ogsaa Redningsstation, oprettet af Falcks Redningskorps.

Mekaniker Emil Christensen er født den 10. Marts



1889 i København. Han er uddannet i sit Fag i Thisted og har senere, indtil han begyndte for sig selv, arbejdet flere Steder rundt om i Landet.

BRÆDSTRUP AUTOFORRETNING & REPARATIONSVÆRKSTED

v. VIGGO HANSEN, BRÆDSTRUP

Da Viggo Hansen i Aaret 1921 etablerede sig som selvstændig i Brædstrup, var det under ret beskedne Forhold. Der begyndtes med et mindre Værksted og udelukkende basseret paa Automobilreparation. Det er imidlertid lykkedes for ham at arbejde sin Forretning saa meget frem, at den nu er Byens største og førende.



Automobilforhandler Viggo Hansen

Firmaet har nu til Huse i egen Ejendom, opført 1929, og her er indrettet Værksteds- og Udstillingslokaler.

I Værkstedet, hvor 4 Personer er beskæftiget, er alle moderne Maskiner installeret, og Firmaets Service er anerkendt af alle Egnens Bilister.

Firmaet er nu autoriseret General Motors Underforhandler og Reparatør og har et meget stort Salg i Benzin, Olie og Gummi.

Automobilforhandler Viggo Hansen, der er født i Boller den 1. Februar 1899, har faaet sin Uddannelse som Mekaniker i Firmaet W. Sørensen i Horsens; efter Læretiden og indtil han etablerede sig som selvstændig har han haft Ansættelse forskellige Steder i Landet bl. a. hos det landskendte Automobilfirma Nellemann i København.



BRÆDSTRUP MØBELFABRIK,

BRÆDSTRUP

Brædstrup Møbelfabrik grundlagdes i 1918 af Møbelfabrikant Anker Madsen, der begyndte med Fabrikation af Møbler til en gros Salg. Han er senere gaaet over til udelukkende at fremstille Møbler til sin egen Forretning. Blandt Byens Virksomheder indenfor samme Branche indtager Fabriken en førende Stilling. Den har til Huse i en stor Ejendom paa Hovedgaden, hvor der ogsaa er indrettet Butik. Ialt beskæftiger Anker Madsen op til 7 Personer.

Fabrikant Anker Madsen er født i Brædstrup den 8. November 1893 og er uddannet som Snedker hos Snedkermester Sørensen i samme By.

LAURITS HUMMELGAARD,

MØBELFABRIK, BRÆDSTRUP

En af de mest kendte Møbelfabriker i Brædstrup og Omegn er Laurits Hummelgaards, der grundlagdes i Aaret 1920. Fabriken, der siden Starten har været drevet paa en gros Basis m. H. t. Salget af de færdige Møbler, hovedsagelig Opholds- og Spisestuer, har Forhandlere over hele Landet og har tidligere haft en Del Eksport til Norge. Fabriken er udstyret med moderne Maskiner og har egne Tørrestuer. Den daglige Virksomhed beskæftiger 10 Mand. — Møbelfabrikant L. Hummelgaard, der er født i Salling den 21. Marts 1880, er uddannet som Snedker i Skive og har bl. a. senere arbejdet i Berlin i 5 Aar. Han er Medlem af Bestyrelsen for Brædstrup Elektricitetsværk og har tidligere været i Bestyrelsen for Vandværket.

MIDTJYSK MARGARINEFABRIK,

BRÆDSTRUP

Midtjysk Margarinefabrik er grundlagt i 1928 af den nuværende Indehaver, Mejerist og Fabrikant Chr. Rungholm, der fra en beskeden Begyndelse har arbejdet Forretningen op til dens nuværende Format. Fabriken fremstiller udelukkende Margarine, der sælges gennem egne Vogne. Desuden har Rungholm Opkøb af Æg til Fyens Ægeksport samt Fjerkræslagteri og Eksport af Fjerkræ til Tyskland. Fabriken, der beskæftiger 5 Personer, raader over moderne Maskiner. — Fabrikant Chr. Rungholm er født den 22. Januar 1890. Han er uddannet som Mejerist paa Fuglevig Mejeri og har senere arbejdet paa forskellige Mejerier rundt om i Landet. Han er Formand for Brædstrup Idrætsforening.

OSTEFABRIKEN U. K. ROQUEFORT,
BRÆDSTRUP

Denne Specialfabrik grundlagdes i Aaret 1929 af tidligere Mejeribestyrer i Brædstrup, Aug. Uth, der under mindre Forhold begyndte at fremstille Roquefort-Ost. I Løbet af de faa Aar siden Starten har Virksomheden haft et betydeligt Opsving, og dens Produkter, ene og alene Roquefort-Ost, sælges nu ikke alene her i Landet, men eksporteres til England, Amerika, Belgien og Sverige. Fabrikant Aug. Uth er født den 22. November 1875 i Dons og er uddannet som Mejerist.

BRÆDSTRUP MØBELINDUSTRI,
BRÆDSTRUP

Brædstrup Møbelindustri grundlagdes i Aaret 1918 af Møbelfabrikant Jens Rasmussen, der siden har drevet sin Forretning frem til at være en af Byens største og førende indenfor Branchen. Der fremstilles udelukkende 1. Kl. Møbler, der sælges over hele Landet, men især i København, hvor Fabriken har en fast Repræsentant. I 1922 fandt en større Udvidelse Sted af de oprindelige Lokaler, hvor der nu er installeret moderne Maskiner til Møbelindustri. Fabriken beskæftiger 10 Personer.

Møbelfabrikant Jens Rasmussen er født i Ring den 1. Februar 1882. Han har faaet en meget grundig Uddannelse indenfor Branchen. I Brædstrup har han beklædt flere Tillidshverv.

JØRGEN LAURBERG,
SNEDKERMESTER, NØRRE SNEDE

Det var den nuværende Indehavers Fader, nu afdøde Snedkermester J. I. Laurberg, der i Aaret 1895 startede den Forretning, som hans Søn driver i Øjeblikket. Faderen begyndte med alm. Bygnings- og Møbelsnedkeri i lejede Lokaler, men kunde 3 Aar efter opføre sin egen Ejendom, hvor der foruden Værksted ogsaa indrettedes Butik. Indtil 1905—06 udførtes alt Arbejde i Haanden, men fra og med dette Aar, hvor man forøvrigt byggede nyt Værksted, indførtes Maskiner til Snedkerbrug.



Snedkermester Jørgen Laurberg

Snedkermester Jørgen Laurberg afløste sin Fader som Indehaver og Leder af Bedriften i 1931. Han driver denne efter de samme Linier som Faderen og har siden Overtagelsen haft flere store Arbejder. Han har bl. a. opført Vange Station samt flere Skoler i Kommunen og større Gaarde i Omegnen.

Indehaveren er født i Nørre Snede den 11. Maj 1902. Han er uddannet hos Faderen, men har senere opholdt sig 3 Vintre paa Køng Højskole. Jørgen Laurberg er Medlem af Bestyrelsen for Nørre Snede Vandværk.

KJELDSEN & CO.,
NØRRE SNEDE

Fabrikant M. A. Kjeldsen, som er født i Klim den 2. December 1900, nedsatte sig som selvstændig i Aaret 1932, idet han dette Aar paabegyndte et Bageri i Ejstrupholm. Her oparbejdede Kjeldsen en god Forretning, hovedsagelig baseret paa Fremstilling af Smaakager til en gros Salg.

Da Forretningens gode Trivsel krævede bedre Pladsforhold, opførtes i 1934 en stor Bygning i Nr. Snede, hvortil Virksomheden samtidig flyttedes.

I Bageriet er der Beskæftigelse til 12 Personer. Salget foregaar over det meste af Jylland, og Kundekredsen bestaar hovedsagelig af Kolonialhandlere.

Foruden de faste Rejsende besøger Kjeldsens Hustru en Del af Kundekredsen, og det er ikke det mindste Salg, der præsteres af Fruen.

I/S NØRRE SNEDE TEGLVÆRK,
NØRRE SNEDE

Teglværket opførtes ved Starten med almindelige Højovne, men blev senere ombygget og forandret med Ringovnsanlæg. Siden 1924 har det været drevet som Interessentskab under ovenstaaende Navn. Til Teglværket hører ca. 30 Tdr. Land med Rød- og Blaaler i en Dybde indtil 6 Alen, samt 10 Tdr. Land Mose. Bygningerne, der er forsynet med alle tidssvarende Maskiner samt Elevator og Elektromotorer, er opført omkring 1924. Der beskæftiges 15 Personer.

Teglværkets Leder er Bestyrer Andreas Christian Andersen, som er født i Hammel den 2. Marts 1876. Bestyrer Andersen, der har været ved Branchen fra Barnsben, har forhen været Indehaver af forskellige Teglværker. Han ansattes paa Nr. Snede Teglværk i 1924 og har siden formaaet at oparbejde Produktionen en Del.

Ringovnen bestaar af 16 Kamre, og hvert Kammer har en Kapacitet paa 6000 Sten. Den aarlige Produktion er foruden Drænrør paa ca. 1½ Million Sten.

BRYRUP SAVVÆRK,
BRYRUP

Sammen med sin Fader, Chr. Schmidt, startede nuværende Indehaver af Bryrup Savværk, Emil Schmidt,

denne Bedrift i Aaret 1926. Man begyndte med 2 Rundsave og opskar hovedsagelig for fremmedes Regning, samtidig med at man drev Handel for egen Regning med Tømmer og Brædder. I 1930 traadte Faderen tilbage. Savværksejer Emil Schmidt fortsatte derefter som Eneindehaver. Han købte kort efter en større Grund og udvidede Virksomhedens Lagerplads, samtidig med at han lod installere flere nye Maskiner, og nu optog han lidt efter lidt Fremstilling af Træemballage, f. Eks. Fiskekasser, Frugt-, Oste- og Radiopakkasser m. m., der afsættes til større Virksomheder og som kan notere en ret betydelig Omsætning. I alt beskæftiger Savværket 7 Personer.

Indehaveren, Emil Schmidt, der er født i Silkeborg den 6. December 1898, er oprindelig udlært som Murer, men gik senere over i den nuværende Branche, hvor han etablerede sig sammen med sin Fader.

KATRINEDAL TEGLVÆRK,
BRYRUP

Katrinedal Teglværk er af meget gammel Dato og havde i sin Tid en noget anden Beliggenhed. Det flyttedes i 1915 til den nuværende Plads og samtidig opførtes Ringovn med 14 Kamre à ca. 9000 Stens Kapacitet. Til Værket, der beskæftiger 14 Personer, hører ca. 20 Tdr. Land med Rødler, og man fremstiller udelukkende maskinstrøgne Facadesten, op til 1½ Mill. om Aaret, men desuden handler man med alle øvrige Produkter indenfor Branchen. Værket er moderne udstyret, man har baade Elevator og Sugegasmotor samt 4 Hold Maskiner, og de nye Tørrelader er bygget i Etager.

Bestyrer er Søren Mikkelsen, der er født i Gammelstrup den 20. Januar 1897. Han er uddannet i Branchen hos sin Fader, der i sin Tid har drevet baade Gammelstrup og Katrinedal Teglværker.

LYSTRUPMINDE SAVVÆRK,
PR. BRYRUP

Denne Virksomhed grundlagdes oprindelig som Hammerværk for mere end 100 Aar siden, og først omkring 1900 begyndte man med Savskæreri, hvor der ogsaa fremstilledes Drittelstave. Indehaver var Ingeniørfirmaet Schmidt & Walther, København, der i 1909 ansatte den nuværende Indehaver, Savværksejer Jens Chr. Jensen, som Bestyrer. Han overtog Savværket for egen Regning i 1912 og specialiserede sig om Forarbejdning af Bygningstømmer, Brædder og Lægter. I Aarenes Løb er Virksomheden udvidet meget betydeligt.

Indehaveren er født i Vinding den 29. April 1883 og er uddannet som Bygningstømrer. Han er Medlem af Bestyrelsen for Midtjydsk Savværksforening.

J. P. JENSEN,
VIBY TAPET- & FARVEHANDEL, VIBY J.

Forretningen grundlagdes af Indehaveren i Aaret 1928 og har haft en usædvanlig hurtig Opblomstring, saaledes at den nu er førende indenfor Branchen. Allerede Aaret efter Starten maatte Jensen foretage en større Udvidelse af Lokalerne for bl. a. at faa Plads til en Afdeling med Linoleum. I 1932 købtes den nuværende Ejendom, hvor Jensen lod indrette en paa alle Maader fuldt moderne Butik med ikke mindre end 5 Vinduer til Gaden. Her har Forretningen nu til Huse. Den er i fortsat Udvikling, og dens Kundekreds strækker sig langt ud i Oplandet. Den beskæftiger foruden Indehaveren og dennes Hustru, der har assisteret lige fra Starten, 2 Mand.



Farvehandler
J. P. Jensen

Farvehandler J. P. Jensen, der er født i Vinderslev den 26. Juni 1897, er oprindelig udlært som Karetmager, men fulgte senere sin Lyst til Handelen. Han begyndte i det smaa at handle med Tapeter i Aabybro, men flyttede efter 2 Aars Forløb til Viby.



J. JOHANSEN KOCH & SØN,
VIBY J.

Firmaet grundlagdes i Aaret 1927 af Johansen Koch og Søn, der i det smaa begyndte at fabrikere Trillebøre og Vaskemaskiner samt alt i Murerværktøj. Efterhaan-

den, som Virksomheden blomstrede i Vejret, gik man over til at specialisere sig udelukkende om Fabrikation af Stole, der sælges til Omegnens Forretninger. I de sidste Aar har man ogsaa optaget Fabrikation af de saakaldte Renæssancestole. J. Johansen Koch & Søn, der begge er udlærte som Maskinsnedkere, driver Virksomheden i Fællesskab. Johansen Koch sen. har tidligere i mange Aar været Formand og Kasserer for Viby Træindustriforening.

VIBY SAVVÆRK I/S,
VIBY J.

Viby Savværk oprettedes i Aaret 1923 af et Interessentskab. Man lagde straks Produktionen an paa Forarbejdning af Træ til Møbelindustrien og Karetmagere samt Tilvirkning af alt Trætøj til Landbrugsmaskiner. Om dette sidste har Virksomheden nu helt specialiseret sig. Der fremstilles hovedsagelig Trætøj til Radrensere og til Høst- og Slaamaskiner. Leder af Savværket er Medstifteren, Savværksbestyrer H. J. Jensen, der er født i Vedslet Sogn den 24. Februar 1877 og er uddannet som Tømrer hos sin Fader. Han havde indtil 1910 selvstændig Tømrerforretning i Oldrup og beskæftigede sig derefter med forskelligt, indtil han kom til Viby.

DANSK TRAADVAREINDUSTRI,
VIBY J.

Dansk Traadvareindustri grundlagdes i Aaret 1923 under mindre Former af den nuværende Indehaver, Fabrikant Hjalmar Lystager. Man begyndte med at fabrikere Madrasmaterialer, som solgtes til Grossister og Fabrikanter. I 1929 opførte man egen Fabriksbygning og samtidig begyndte man at fremstille Møbelfjedre og »Epeda«, et patenteret Staalfjederindlæg til Madrasser og Puder m. m. Endelig optog man i 1931 Fabrikation af Lynlaase, ved hvilken Lejlighed Navnet Skandinaviens Lynlaasefabrik blev indregistreret. Omkring Juletid 1933 nedbrændte over Halvdelen af Fabriken, hvorefter den nuværende store Funkisbygning opførtes. Flere af Fabrikens Produkter, f. Eks. Lynlaase og »Epeda«-Indlæg, eksporteres til Udlandet. Ialt beskæftiger Virksomheden 35—40 Personer. Fabrikant Hjalmar Lystager er født i Nakskov den 19. April 1878 og er uddannet ved Kolonial. Hans Broder, der er Firmaets Prokurist, Anker Lystager, er født i København den 14. Marts 1907 og er handelsuddannet.

LYNGHØJS TEGLVÆRK,
STILLING

Lynghøjs Teglværk er grundlagt i Aaret 1877 af den nuværende Indehavers Fader, Teglværksejer Niels Jacobsen Siim. Han købte 15 Tdr. Land og lod her opføre et Teglværk, der havde en Kapacitet paa 300.000 Mursten om Aaret. Selve Værket lod han imidlertid udvide flere Gange, og i 1903 opførtes en moderne Ringovn. I 1899 installeredes Motorkraft og i 1906 et 20 HK Dampanlæg og endelig i 1932 en 50 HK elektrisk Motor. Den aarlige Kapacitet er nu oppe paa ca. 1½ Mill. Sten om Aaret — Mursten og Tagsten. Desuden fremstilles der Drænrør i alle gængse Dimensioner samt haand- og maskinstrøgne Façadesten og Tagsten. Teglværket, der ogsaa har et ret stort Salg af Pottemagerler, navnlig til Sydjylland og Øerne, ca. 400 Tons aarligt, beskæftiger 25 Mand.



Teglværksejer Helmer Siim

Teglværksejer Helmer Siim er født paa Teglværket den 25. September 1878, og her har han faaet sin Uddannelse. I 1912 overtog han Halvdelen af Bedriften og endelig i 1917 hele Virksomheden, som han leder med stor Dygtighed. Helmer Siim har været Medlem af Sogneraadet i 8 Aar, deraf 4 som Formand, han er Tillidsmand for Banken for Skanderborg og Omegns Filial i Stilling og i Bestyrelsen for Teglværksforeningen for Jylland.

STILLING TEGLVÆRK,
STILLING

Stilling Teglværk oprettedes i 1874. Det er i Aarenes Løb og af de skiftende Ejere stadig blevet udvidet og forbedret. I 1909 opførte Teglværksejer Lyzæø Meyer saaledes den nuværende Ringovn. Paa Værket, som beskæftiger 20 Mand, fremstilles saavel haand- som maskinstrøgne Mursten samt Drænrør, og den samlede Kapacitet andrager ca. 2 Mill. Sten om Aaret. Desuden sælger man fra Teglværket en Del Pottemagerler. I 1912 solgte Meyer Værket til Købmand Vald. Møller, der i 1917 afhændede det til et Interessentskab, for hvilket den nuværende Indehaver, M. Christensen, var Bestyrer, indtil han købte Værket i 1930. M. Christensen, der er uddannet i Branchen og har arbejdet paa forskellige Teglværker, er født i Hjermin pr. Bjerringbro den 2. December 1881.

STILLING MØBELFABRIK,
P. BORUM PETERSEN, STILLING

Firmaet blev grundlagt den 1. December 1930 med det Formaal at drive Fabrikation af Møbler til en gros Salg, og som saadan bliver det stadig drevet.

Paa de faa Aar, der er forløbet siden Starten, har man oparbejdet en god og solid Virksomhed, som nu

giver Beskæftigelse til 5 Personer. Fabrikens Speciale er Egetræs Spisestuer, men forøvrigt fremstilles alt indenfor Møbelbranchen. Virksomheden er installeret i store, lyse og moderne Lokaler, som er forsynet med alle tidssvarende Maskiner.

Indehaveren, Fabrikant P. Borum Petersen, er født i Støvring den 3. April 1903. Han er uddannet i Møbelbranchen og har heri faaet en god og alsidig Uddannelse.

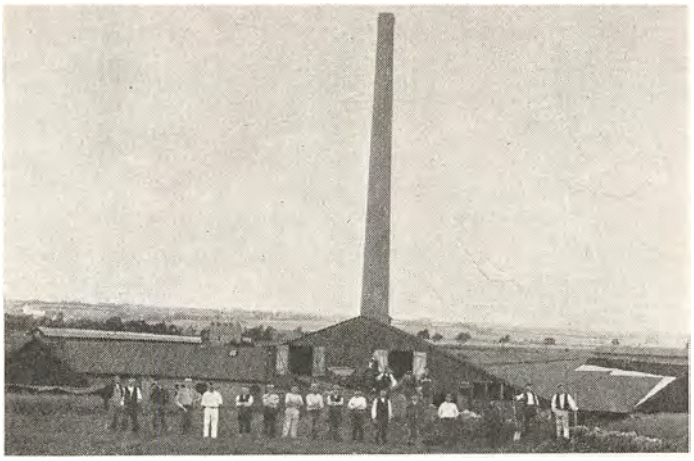

SKOVBANKGAARDS TEGLVÆRK A/S,
VED TØRRING

Skovbankgaards Teglværk er som Firma betragtet mange Aar gammelt. Det grundlagdes allerede omkring Aaret 1850, men paa en anden Plads end den nuværende, og startedes under Navnet Ildved Teglværk, Ildved. Grundlæggeren var Gaardejer Anders Sørensen Skousen, der anlagde Værket som et Højovnsanlæg og specielt med Fremstilling af Drænrør for Øje. Det var nemlig netop i de Tider, at Landmændene rigtig begyndte at faa Øjnene op for Dræningens Betydning, hvilket havde til Følge, at der skulde bruges umaadelige Mængder af Drænrør udover alle Marker. Ildved Teglværk fik snart saa meget at bestille, at det maatte holdes i Gang Dag og Nat, og det blev saaledes en god Forretning.



Formand og Direktør
J. Chr. Nielsen

Grundlæggeren døde i 1896. Han drev Værket til sin Død, og endnu i nogle Aar efter at han var gaaet bort, førtes det videre for hans Enkes Regning og Risiko, idet den daglige Drift blev ledet af Sønnen, Gaardejer Søren A. Skousen. Aar 1900 overtog A. Skousen saavel selve Ildvedgaard som Teglværket som Arv, og han fortsatte Virksomheden uforandret indtil 1907. Imidlertid var Værket efterhaanden blevet gammelt og umoderne, og der blev saa i 1907 dannet et Interessentskab, som lod dets Bygninger nedrive og flytte til det nuværende Virkes Plads paa Skovbankgaards Marker ved Tørring St. Her blev alt moderne indrettet, bl. a. blev Højovnen afløst af Ringovn. Under Skovbankgaards Jorder strækker sig, hele Arealet igennem, et 3—4 Meter tykt Lag Rødstensler og Mergel, og for at faa Ret til Udnyttelse af disse Lejer, var det, at denne Gaard blev købt; Arealet er paa ca. fyrretyve Tdr. Land.



Sogneraadsformand
Søren A. Skousen



Gaardejer
Aage Johnsen

Det siger sig selv, at der efter Flytningen atter kom fuld Kraft paa Teglværkets Drift. Omsætningen har siden været i stadig Stigning, takket være ogsaa de gode Kvaliteter Sten, der fremstilles. Der fabrikeres nu ca. 2½ Million, mest maskinstrøgne, Sten om Aaret, foruden en Mængde Rør i alle Dimensioner. Hele Produktionen sælges fra Direktionens Kontor, der er beliggende paa Hovedgaden i Tørring. Og selv om Fabriksbygningerne blev stærkt udvidede ved Flytningen i 1907, har der ogsaa senere maattet store Udvidelser til — baade for Tørreladernes og Tørreovnenes Vedkommende.

I 1931 omdannedes Firmaet til et Aktieselskab med de tre hidtidige Interessenter, Direktør J. Chr. Nielsen, Gaardejer A. Søren Skousen, Ildved, og Gaardejer Aage Johnsen, Højgaard, Ildved, som eneste Aktionærer. Firmaet beskæftiger for Tiden tyve Mand, og det samme var Tilfældet undertiden, medens det gamle Teglværk eksisterede; men dengang var det væsentligst Tyskere, der var Teglværksarbejdere — det er det naturligvis ikke nu om Dage. Til Hjælp for Arbejderne forefindes mekanisk Fyring; men ellers foregaar alt Arbejde ved Haandkraft.

De tre Mænd, der staar i Ledelsen af denne store Virksomhed, fortjener hver en speciel Omtale ved en Lejlighed som denne, da Virksomhedens Historie kort nedridses.

Aktieselskabets Formand og Direktør, Jens Christian Nielsen, er født den 15. Oktober 1866 i Østre Ny Kirkesogn i Vonge. Hans Fader var Snedkermester, og Sønnen blev oplært hos Faderen. Senere arbejdede han ved Faget i Vejle og startede i 1894 i Tørring, næsten uden Kapital, en Snedker- og Møbelforretning. Denne Forretning lykkedes det ham at arbejde op, saaledes at den en Del Aar senere stod som Byens største i sin Branche. Slid og Slæb, Dygtighed og Paapasselighed maatte der til; men Lønnen kom altsaa ogsaa. I 1930

afhændede J. Chr. Nielsen den rigt blomstrende Virksomhed og tog derefter fat som Teglværksdirektør. Han er Næstformand i Bestyrelsen for Tørring Elektricitetsværk og Tillidsmand for Tørring i A/S Horsens Bank, Tørring Afdeling.

Den anden Aktionær og Medleder af Teglværket, Sogneraadsformand Søren A. Skousen, Ildved, er født den 23. April 1875 i Ildved. Han er uddannet ved Landbruget og, som paa disse Blade tidligere oplyst, senere ved Teglværksdrift, da han blev Leder og Ejer af det gamle Ildved Teglværk. Skousen er nu ikke mere aktiv Deltager i den tekniske Side af Sagen, men driver vedblivende sin Gaard, Ildvedgaard, der er paa 80 Tdr. Land. Han har været Sogneraadsformand uafbrudt siden 1917, er Medlem af Tilsynsraadet for Vejle By og Amts Sparekasse og Formand for Bestyrelsen for Aadal Andelsmejeri.

Den tredie Aktionær — og Medleder af Teglværket — Gaardejer Aage Johnsen, Højgaard, er født den 14. November 1876 i Ildved. Han blev uddannet ved Landvæsenet og overtog i 1902 sin Gaard i Forpagtning. I 1904 blev Gaarden, der er paa ca. 100 Tdr. Land, hans Ejendom. I 1907 blev Aage Johnsen Interessent i Skovbankgaards Teglværk og gik saaledes med over i Aktieselskabet, da dette blev stiftet.

Johnsen er en i særlig Grad kendt og anset Personlighed indenfor det danske Landbrug. Kraks blaa Bog fortæller om ham, at han var Formand for Vejle Amts ældre Brandforsikringsforening 1914—27, Kasserer og Forretningsfører for samme fra 1927, Formand for Tørring og Omegns Landboforening 1916—19 og for Vejle Amts Landboforening fra 1921; Medlem af Bestyrelsen for A/S Vejle Amts Folkeblad fra 1917, af det kgl. danske Landhusholdningsselskabs Bestyrelsesraad fra 1921, af Kapiteltakstnævnet for Vejle Amt fra 1921 (Formand fra 1924), af Repræsentantskabet for Vejle Bank fra 1923 og af Hvejsel Sogneraad fra 1925; Medlem af Bestyrelsen for Vestbirk Oplands Højspændingsanlæg fra 1927. Endvidere er Hr. Johnsen Næstformand i nævnte Banks Repræsentantskab og Medlem af Hovedbestyrelsen for Jydske Landboforeninger samt Medlem af Landbrugsraadet.

MARTIN HANSEN,
AUTOVÆRKSTED, TØRRING

Under meget beskedne Forhold grundlagde Mekaniker Martin Hansen i Aaret 1916 sin nuværende Forretning i Tørring. Han har siden Starten arbejdet den frem til at være en af Byens førende, og han kan nu beskæftige 5 Mand. Martin Hansen er aut. Ford-Reparatør, men Forretningen omfatter desuden Salg af Olie, Benzin og Gummi.

Martin Hansen er født i Munkebo den 9. Marts 1887 og er uddannet som Mekaniker, bl. a. hos Thomas B. Thrige, Odense, og Burmeister & Wain. Desuden har han arbejdet forskellige Steder i Ind- og Udland. Han er Næstformand i Haandværker- og Borgerforeningen.

EJSTRUP TEGLVÆRK,
PR. EJSTRUPHOLM

Teglværksejer Niels Hansen købte og overtog Ejstrup Teglværk pr. Ejstrupholm 1931.

Ejstrup Teglværk er grundlagt som saadan for mange Aar siden og har været drevet med vekslende Held gennem Tiderne. Indtil 1918 brændtes Stenene i Højovn; men der blev saa bygget Ringovn, og faktisk blev hele Værket bygget op paany fra Grunden af ved samme Lejlighed, saaledes at det i Dag staar som en fuldt moderne Virksomhed i sin Branche. Kundekredsen er da ogsaa stadigt stigende, og det gode Rødstensler, der findes paa Teglværkets Grund, er bekendt for at give særligt holdbare og fine Sten. Produktionen sælges direkte til Forbrugerne. Værkets Beboelseshus

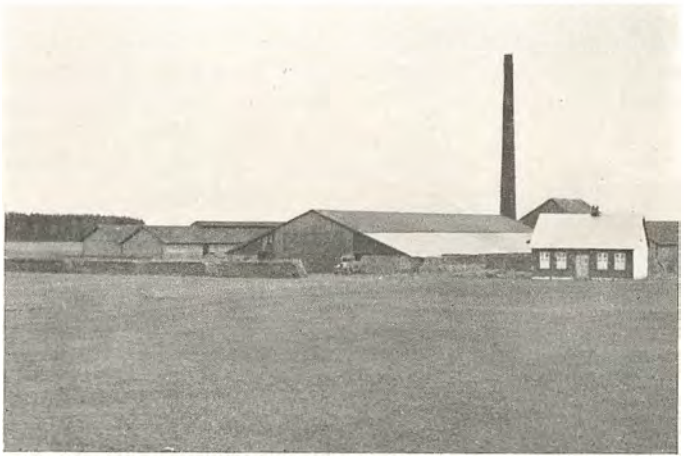

er opført i sin nuværende Skikkelse i 1926. Til Virksomheden hører et Areal paa ca. halvtreds Tdr. Ld., der drives som Landbrug. Under det meste af Arealets Overflade findes et fem Meter tykt Lag Rødstensler og en Mængde Blaaler. Endvidere er Teglværksejer Niels Hansen interesseret med Hensyn til Lerlag i en af Egnens Gaarde, saa han har Materiale nok at tage af.

Niels Hansen er født den 19. Maj 1896 i Køng Sogn og oplært ved Faget, idet hans Fader var Teglmester paa forskellige Værker. Selv har han arbejdet som Brænder, men købte i 1917 sammen med to Brødre Hesselho Teglværk ved Gaarde. I 1931 solgte han sin Part til Brødrene og købte Værket i Ejstrupholm.

H. HARTVIGSENS MASKINVÆRKSTED,
EJSTRUPHOLM

H. Hartvigsens Maskinværksted ved Ejstrupholm Station er efterhaanden ved at blive en landskendt Virksomhed, hvilket skyldes Hartvigsens Fabrikation af Tøjruller og navnlig Legetøj. Som Speciale fremstilles Børnetricykler og Løbehjul, og saa vidt har denne Fabrikation i Løbet af et Aarstid eller to svunget sig op, at engelske Importører er blevet interesserede.



I 1923 startede H. Hartvigsen sin Forretning som almindeligt Maskinværksted til Reparation af Landbrugsmaskiner, idet han samtidig grundlagde en Afdeling for Salg af saadanne Maskiner. Gradvis arbejdede han sig fremad og fik et godt Navn paa sit Felt. Det var først i 1932, at Hartvigsen kom ind paa Fabrikationen af Tøjrullerne og Legetøjet til Salg en gros; men det viste sig hurtigt, at der paa dette Omraade var et Marked at opdyrke. Gennem en lang Række Forsøg og Eksperimenter for at udfinde den mest praktiske og lettestsælgelige Tricykle for Børn er



man nu naaet til udelukkende at fremstille to Modeller, en med Træ-Overdel og en af Jernrør, forsynet med betrukket Træsæde. Disse Cykler gør stor Lykke hos Børnene, og der sælges allerede en Masse af dem.

De Bygninger, hvori Hartvigsens Maskinværksted er installeret, blev erhvervet ved Køb i 1923. Tager Legetøjsfabrikationen stadig til med samme Fart som hidtil, maa Bygningerne inden længe udvides.

Maskinbygger Hartvig Hartvigsen er født den 21. December 1896 og er oplært som Maskinsmed, samtidig med at han gennem fem Aar tog Kursus paa Teknisk Skole.

EJSTRUPHOLM MØBELFABRIK,
EJSTRUPHOLM

En Specialfabrik for Skriveborde har i Tidens Løb udviklet sig ved Ejstrupholm Station; det er Ejstrupholm Møbelfabrik ved M. Christoffersen.

Christoffersen grundlagde sin Virksomhed i Aaret 1918 — som Bygningstømrer og Snedker. Som saadan arbejdede han indtil 1925, da han kom ind paa Fremstilling af Skriveborde, der efterhaanden er gaaet over til Seriefabrikation og Salg en gros ved Repræsentanter, der besøger hele Landet. Der fremstilles nu Skriveborde i alle Stilarter og af alle Træsorter, og der er vedblivende saa stor Fremgang i Salget, at Fabrikanten har udvidet Bedriften ret betydeligt, saaledes at der sideløbende med Skrivebordene ogsaa forarbejdes andre enkelte Møbler, alt efter specielle Tegninger. En Udvidelse af Fabriksbygningerne, der er opførte i 1921 under Former, der tillod en ret stor Fremgang i Produktionen, var derved blevet nødvendig. I 1927 fabrikeredes ca. 400 Skriveborde, og Omsætningen er ikke blevet ringere siden, tværtimod.

Paa Ejstrupholm Møbelfabrik er nu konstant beskæftiget 9 Personer. Fabrikens Maskinanlæg er dertil saa moderne og tidssvarende, at det giver den yderste Grad af Produktions-Kapacitet og kan staa for enhver Konkurrence.

Fabrikant Mads Christoffersen er født den 8. Juni 1881 paa Ejstrup Mark og er oplært i Tømrer- og Snedkerfaget. Det meste af sin Tid har han imidlertid beskæftiget sig med Møbelfabrikationen, saa han særlig har dygtiggjort sig i denne Branche.

TINNING SAVVÆRK,
TINNING PR. HINNERUP

Det er den nuværende Indehavers Fader, Savværksejer N. P. Bjørnlund, der har grundlagt Savværket. Han begyndte under mindre Former i Aaret 1919 og opskar fortrinsvis Bygningstømmer til eget Brug, da han samtidig ernærede sig som Bygningstømrer. Omkring 1922—23 installeredes flere nye Maskiner, saaledes at N. P. Bjørnlund efter de faa Aars Forløb disponerede over et i alle Henseender fuldt moderne Maskinsnedkeri. I 1930 overtoges Virksomheden af Hans Bjørnlund, der har faaet sin Uddannelse hos Faderen. Han gik straks efter Overtagelsen over til at drive ren Savværksdrift og lod i 1933 installere en Dieselmotor. Aaret efter opførtes den nuværende 2-Etagers Lagerbygning til Lagring af Tømmer og Brædder af dansk Gran, hovedsagelig fra Frijsenborgs Skove. Der sælges baade en gros og en detail fra Værket, der beskæftiger op til 8 Mand.

Savværksejer Hans Bjørnlund, der er født i Nr. Sundby den 24. September 1901, driver ogsaa et mindre Landbrug, som tilknyttedes Virksomheden i 1908.

A/S HINNERUP TRÆVAREFABRIK,
HINNERUP

Virksomheden grundlagdes i Aaret 1902 som Træuldsfabrik af Fabrikant N. Schou, der drev Virksomheden for egen Regning. Han optog i Aarenes Løb

Savskæreri samt Fremstilling af Træsko. I 1917 overgik Fabriken til Aktieselskab under ovennævnte Navn, og samtidig indtraadte den nuværende Direktør, R. Faurschou, i Ledelsen. Man fortsætter med Fremstilling af de samme Produkter som hidtil. Salget af Træsko foregaar dog gennem De forenede Træskofabriker. Fabriken, der beskæftiger 42 Personer, hærgedes af Ildebrand i 1929, hvilket medførte en mindre Udvidelse og Modernisering.

Direktør R. Faurschou er født i Skibbygaard den 19. November 1883. Han er oprindelig uddannet ved Landbruget. Direktøren er Medlem af Bestyrelsen for De forenede Træskofabriker, Aarhus Emballagefabrik og A/S Holmsminde, Kolding.

R. RASMUSSEN,
KØBMAND, HOU

Den Forretning, som Købmand R. Rasmussen nu driver, er grundlagt omkring 1850 af Købmand Schandorf m. fl. fra Aarhus. Formaalet var at opkøbe Varer i Omegnen til Eksport til England. Forretningen var derefter paa flere Hænder, indtil den nuværende Indehaver sammen med en Kompagnon overtog den i 1890, og i 1911 overtog Rasmussen den saa for egen Regning. Forretningen drives som bl. Landhandel, og man beskæftiger 6—8 Mand. Købmand Rasmussen, der er født i Tised ved Aarhus den 20. December 1863, er uddannet i bl. Landforretning og har bl. a. været ansat hos Konsul Cloos, Frederikshavn. Han er Æresmedlem af Handelsforeningen og fungerer stadig i denne som Kasserer. Desuden er han Repræsentant for Landbobanken i Odder.


Købmand R. Rasmussen

C. P. FÆRGEMANN,
FISKEEKSPORT, HOU

Under meget beskedne Forhold startede Fiskeeksportør C. P. Færgeman i 1906 sin nuværende Eksport-Virksomhed. Han begyndte med Opkøb af Sild til faste Forhandlere i Tyskland, men i 1908 udvidede han Virkefeltet med Eksport af alle Sorter Fisk til saavel Indsom Udland. I 1920 oprettede han et Isværk til Is-Selvforsyning. Det er Hous største Forretning paa dette Omraade, og den beskæftiger 4 Mand. Til Norge og Sverige afsættes foruden den øvrige Eksport en Del Torskefiletter. Eksportør Færgemann er født i Hou den 21. Maj 1883 og er uddannet i bl. Købmandsforretning. Han har Statens Forsikring for Fiskefartøjer og har i 12 Aar været Medlem af Sogneraadet.

A. PETERSEN,
SKIBS- & BAADEBYGGERI, HOU

Baadebyggeriet grundlagdes omkring 1910 og overtoges af Skibsbygger A. Petersen i 1927. Paa daværende Tidspunkt var Byggeriet kun af mindre Format, men allerede i 1931 kunde Petersen lade den nuværende Bygning opføre, og han kan nu bygge alle Baadene inden Døre. Der bygges fortrinsvis Fiskefartøjer i alle Størrelser, men ogsaa enkelte Lystbaade. Værkstedet er forsynet med moderne Maskiner, og man beskæftiger ialt 3—4 Mand. Skibsbygger A. Petersen er født i Svendborg den 4. Oktober 1902. Han har frekventeret Teknisk Skole og laver selv Tegning til de Baade, han bygger.

LAASBY BØDKERFORRETNING,
TH. CHRISTENSEN & SØN, LAASBY

Da Laasby Bødkerforretning i 1902 blev grundlagt af den nuværende Indehavers Fader, Th. Christensen, var det under betydelig mindre Forhold end nu, og Værkstedet havde til Huse i lejede Kælderlokaler. Efterhaanden som Omsætningen voksede, blev disse Forhold imidlertid for smaa, og i 1908 købte Th. Christensen den nuværende Ejendom, hvor der samtidig opførtes et Værksted paa 200 Kvadratalen. Efterhaanden blev flere Udvidelser nødvendige, saaledes i 1930, da det nuværende Værksted, som er paa 800 Kvadratmeter, opførtes, og det gamle indrettedes til Lager. Der raades nu over et fuldt moderne Værksted, udstyret med alle nødvendige og tidssvarende Maskiner, og medens Produktionen oprindelig bl. a. særlig var indstillet paa Mejerikar o. l., er man efterhaanden gaaet over til en ret omfattende Fremstilling af Ajletønder, som sælges til Forhandlere over hele Landet, specielle Spande til Iscream m. m. Endvidere fremstilles aarligt ca. 17—18000 Smørdritler.

Den 19. Maj 1932 overtoges hele Virksomheden af den nuværende Indehaver, Sønnen H. E. Christensen, der fører den videre i de af Faderen afstukne Spor. Beskæftigelsesgraden er noget svingende, fra 4 til 12 Mand.

Harald Eskegaard Christensen er født i Laasby den 14. Februar 1905. Sin Uddannelse har han faaet dels hos Faderen og dels i andre tilsvarende Virksomheder, og da han er anset som en dygtig Fagmand, vil han sikkert forstaa ogsaa i de kommende Aar at lede Firmaet videre frem trods den haarde Konkurrence.

J. U. BLOCH & SØN,
BLIKKENSLAGERE, LAASBY

Denne Virksomhed grundlagdes i Aaret i 1895 af Blikkenslager J. U. Bloch, der indtil 1911 drev alm. Blikkenslagerforretning. I 1911 gik han over til Massefabrikation af Blikvarer, og senere er Virkefeltet blevet yderligere udvidet, idet man nu ogsaa fremstiller alle Arter af Husholdningsartikler i Blik samt Artikler

i grovere Varer som Skarnkasser, Ædetrug m. m. Virksomheden har gentagne Gange været udvidet siden Starten, og man raader nu over en fuldt moderne indrettet Fabrik, der ogsaa, hvad det maskinelle angaar, er i Pagt med Tidens Krav. Grundlæggerens Søn, E. E. Bloch, der er født den 2. Juni 1900 i Laasby, optoges som ansvarlig Medindehaver i 1922. Hans Fader, Fabrikant Jens Urban Bloch, er født i Svostrup den 22. August 1856.

HAMPEN NY SAVVÆRK OG KASSEFABRIK,

HAMPEN

Som almindeligt Savværk grundlagdes Hampen ny Savværk i Aaret 1922 af den nuværende Indehavers Fader, Søren Thomsen. I 1923 viste der sig imidlertid en større Chance ved Fabrikation af Kasser, og Virksomheden blev derfor omlagt til dette Speciale. Der fabrikeredes i en Aarrække udelukkende Fiskekasser, som udførtes i alle mulige Størrelser og Faconer, og som hovedsageligt leveredes til Esbjerg. Saa godt et Navn fik Savværket efterhaanden i Kassebranchen, at det nu bliver omlagt til Fremstilling af Træemballage i alle Arter, f. Eks. Ægkasser og Kasser til Slagteriprodukter o. s. v. Der beskæftiges nu ti Mand paa Savværket, og dettes Bygninger er nye og tidssvarende, opførte efterhaanden som Omsætningen — og dermed Kravet til Kapaciteten — er steget.

I 1933 er Søren Thomsens Søn, Peder Thomsen, blevet Ejer af Forretningen, som han altsaa nu er i Færd med at udvide paa omfattende Vis. Savværksejer Peder Thomsen er født den 15. Juni 1907 i Karup, hvor han i sin Barndom drømte Jeppe Aakjærs skønne Drømme om igen, men hvor det prosaiske Livs Krav fik ham plantet ind som Lærling i Savværksdriften. Som sin Fader nærer han stor Kærlighed til denne og har straks fra første Færd ofret den hele sin Arbejdskraft.

PALSGAARD SAVVÆRK OG TØMMERHANDEL,

v. ENKEFRU S. HØY, HAMPEN

Det var Savværksejer J. Jacobsen, som i 1900 under ret beskedne Forhold startede Palsgaard Savværk. Jacobsen drev det til 1905, da det overtoges af L. Høy og G. Jenssen-Tusch, som i Fællesskab drev Virksomheden til 1911, da Høy overtog det hele for egen Regning. L. Høy afgik ved Døden i 1934, og siden har Virksomheden været drevet af Fru S. Høy.

Virksomheden er i Tidens Løb udvidet betydeligt; den beskæftiger nu 30 Personer og drives som Savværk, Tømmerhandel, Træulds- og Træemballagefabrik. Bygningerne, som i 1916 blev raseret af Ildebrand, er siden genopbygget i moderne Stil, ligesom de er forsynet med alle de nyeste Maskiner.

MALLING STAVFABRIK & SAVVÆRK,

v. FR. AABYE MADSEN, MALLING

Firmaet grundlagdes i Aaret 1895 af Bødker Carl Christensen, der under ret beskedne Forhold begyndte at fabrikere Dritler. Han udførte alt Arbejde i Haanden, men takket være hans personlige Dygtighed og Flid arbejdede han snart Forretningen godt i Vejret. I 1899 gik den over til Aktieselskab under Firmanavn A/S Malling Dampbødkeri & Savværk. Paa det Tidspunkt havde den allerede et betydeligt Omfang, og der fabrikeredes hovedsagelig Staver til Dritler. Den nuværende Indehaver, Fabrikant Fr. Aabye Madsen, overtog Virksomheden i 1917 efter i et Aarstid at have virket som Værkfører. Fabrikens Kapacitet var ved Overtagelsen ca. 80,000 Dritler aarlig, mens det tilsvarende Tal i Dag er ca. 250,000. Denne forøgede Produktion er Resultatet af en Række Udvidelser og Moderniseringer paa det tekniske Omraade i Aarenes Løb. Dampanlægget udskiftedes i 1932 med et nyt, og samtidig byggedes et moderne Tørreovnsanlæg. I Øjeblikket er Fabriken i Stand til at optage enhver Konkurrence indenfor Branchen.



Fabrikant
Fr. Aabye Madsen

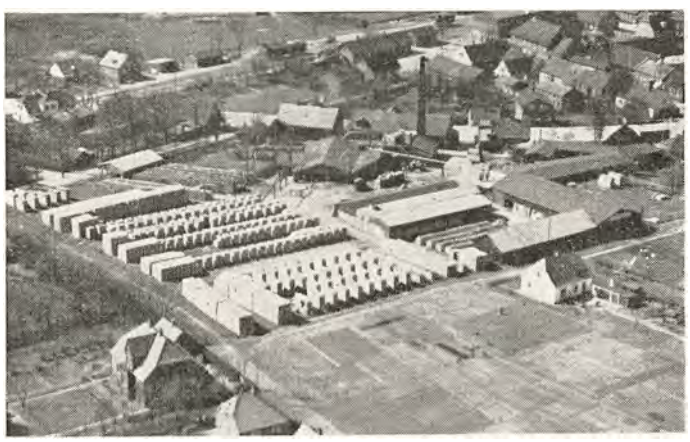

De færdige Varer: Staver og Bunde til Smørdritler og Tønder til Slagteribrug sælges hovedsagelig i Jylland til Bødkere, Mejerier og Slagterier. Der anvendes til Fabrikationen udelukkende dansk Bøgetræ fra Omegnens Skove. I Virksomheden er der Beskæftigelse til 35 Mand.

Fabrikant Fr. Aabye Madsen, der er født i Ejby St. den 17. Maj 1890, har faaet sin første Uddannelse paa Faderens Savværk i Ejby. Senere har han været ansat i forskellige Virksomheder indenfor Trævareindustrien i saavel Ind- som Udland. Fabrikanten er Medlem af Bestyrelsen for A/S Aarhus Emballagefabrik og for A/S Malling Dampmølle. Desuden er han Revisor i Danske Stavefabrikkers Fælleskontor og Medlem af Træhandlernes og Træindustriens permanente Fællesudvalg.

GAMMELSTRUP TEGLVÆRK,
AKTIESELSKAB,
PR. TØNNING

Teglværket grundlagdes i Aaret 1898 af Gaardejer Jens Dahl, Gammelstrup, Arkitekt A. Hansen, Vestbirk, og Direktør Daubjerg, Aalborg, og samtidig knyttedes Teglværksejer Morten Mikkelsen til Værket som Bestyrer. Indtil 1904 brugte man en Ovn af raa Sten, da man opførte en Ringovn med 16 Kamre à ca. 7000 Stens Kapacitet. Aaret efter Starten oprettedes et Aktieselskab, og i de følgende Aar markeres Værkets Udvikling af en Række Udvidelser. I 1915 købte man Katrinedal Teglværk, som nu bestyres af M. Mikkelsens Søn. I Gammelstrup fremstilles hovedsagelig Drænrør fra 2—9" samt Mursten, ca. 1½ Million om Aaret. Man raader nu over ca. 20 Tdr. Land Jord med rødt og blaat Ler. Aktieselskabets Formand er M. Mikkelsen, der er født i Aale den 5. August 1864, mens Gaardejer Chr. Dahl, Gammelstrup, er Firmaets Forretningsfører. Værket beskæftiger op til 20 Personer i den daglige Virksomhed. Morten Mikkelsen, der er uddannet hos sin Fader i Klovborg, har i 12 Aar været Medlem af Sogneraadet.

DANSK KUFFERTFABRIK,
TRANBJERG

Denne Virksomhed grundlagdes oprindelig i Ejstrupholm i Aaret 1923 med den nuværende Indehaver, Fabrikant Holger Hansen, som Grundlægger. Man fremstillede i det første Aarstid udelukkende de kendte Kufferter med saavel Garderobe som Skuffer, men derefter gik man gradvis over til at fabrikere Automobilkufferter, og disse udgør nu Fabrikens Hovedvirksomhed. Fra og med 1929, da Fabriken blev henlagt til Tranbjerg, først i et gammelt Hus og senere, fra 1931, i den nuværende Fabriksbygning, specialiserede man sig helt om denne Produktion, der sælges en gros ikke alene her i Landet, men ogsaa i Udlandet. Bl. a. har man eksporteret en Del Kufferter til Norge. For øvrigt har Firmaet F. Bülow & Co., København, Eneforhandling af Fabrikens Varer her i Landet. Ved Siden af Kuffertfabrikationen fremstiller man nu ogsaa siden 1933 Legetøjsbiler med moderne Strømliniekarosseri, der sælges til Videreforhandling og allerede har høstet megen Anerkendelse. I 1934 optog man tillige Fabrikationen af en patentanmeldt Skibstype, der kan styres og drives frem ved Hjælp af Magnetisme.

Fabrikant Holger Hansen, der er født den 1. Marts 1891 i Ringgire, er uddannet som Tømrer og Snedker, men gik senere over til den nuværende Industri, hvor han i Aarenes Løb har skaffet sig saa smuk en Position med sine Specialfabrikata. Han beskæftiger i Øjeblikket op til 14 Mand paa Fabriken, der er forsynet med et yderst moderne Maskinanlæg.

Virksomheden overgik iøvrigt Aaret efter Starten til Aktieselskab med Fabrikant Hansen som Leder af Driften, men i 1928 overtog han igen Firmaet for egen Regning.

J. F. NIELSEN & SØNNER,
BISTADEFABRIK,
ASSEDRUP

Denne kendte Virksomhed er grundlagt og oparbejdet af Snedker J. F. Nielsen, der allerede i 1885 begyndte at eksperimentere med Bistader, nærmest til eget Brug. Efterhaanden udvidede han imidlertid sin Interesse for disse Stader saa stærkt, at han kastede sig helt over dem og begyndte at fremstille dem rent fabriksmæssigt. I 1915 installerede han moderne Maskiner i Værkstedet, og da han i 1925 afgik ved Døden, havde han skabt en god og grundfæstet Virksomhed. Denne overtoges af hans Sønner, de nuværende Indehavere, Johs. og Rasmus Nielsen, der har ført den videre i det gamle Spor. Foruden Staderne fremstilles alle Slags Biavlsrekvisitter, Tavler, Slyngemaskiner etc. Sideløbende med denne Virksomhed driver Indehaverne ogsaa en ret omfattende Biavl. Honningen sælges til Grossister, Købmænd og Private. Fabrikens udmærkede Frembringelser sælges iøvrigt over hele Landet.

De 2 Indehavere, Fabrikanterne Johs. Nielsen, der er født den 10. Oktober 1886, og Rasmus Nielsen, der er født den 20. November 1888, begge i Assedrup, har faaet deres Uddannelse i Faderens Virksomhed. Rasmus Nielsen har siddet i Sogneraadet i 8 Aar.

TH. M. FRIIS, KØBMAND,
FARRE PR. SPORUP

I den Ejendom, hvor Købmand Friis's Forretning nu har til Huse, har der gennem mange Aar været drevet blandet Landhandel med Kolonial, Korn og Foderstoffer samt Isenkram. Den nuværende Indehavers Fader, afd. Købmand N. M. Friis, overtog denne Forretning i 1901 og fortsatte den efter de allerede optrukne Linier. Først i 1919, da Købmand Th. M. Friis afløste sin Fader som Indehaver, skete der Forandring i denne Tingenes Tilstand, idet han i 1925 udvidede Virksomheden med Savskæreri og Trælasthandel. Der opskæres dansk Træ udelukkende til Salg i egen Forretning. I 1933 overtog Friis endvidere „Farre Træskofabrik", som han nu driver for egen Regning, og hvis Frembringelser sælges over det meste af Jylland. Ialt beskæftiger Købmand Friis en halv Snes Personer i sin Virksomhed.

Thorvald Marius Friis, der er født den 22. December 1893 i Nr. Vissing, er uddannet i Kolonialbranchen og drev i nogle Aar Forretning i Barritsø, indtil han overtog ovenomtalte Virksomhed i 1919.

REGISTRET

ER FORDELT I SEKS AFDELINGER

SAALEDES OMHANDLER

A

HJØRRING AMT

B

THISTED AMT

C

VIBORG AMT

D

AALBORG AMT

E

RANDERS AMT

F

AARHUS AMT

AFDELING A OMFATTER HJØRRING AMT

Side

Aabel, Henry, Købmand, Østervraa ... 77
Aalborg Foderstof Import, Aktieselskabet, Afd. i Frederikshavn ... 31
Agentur og en gros Forretning, Skagen ... 47
Andelsslagteri, Brønderslev ... 53
Andelsslagteri, Frederikshavn ... 31
Andersen, A/S A. M., Ladegaard & Co.'s Eftf., Brønderslev 54
Andersen, Carl, Købmand, Skagen ... 46
Andersen & Christensen, Automobilværksted, Hjørring ... 21
Andersen, Ernst, Taars ny Maskinsnedkeri, Taars ... 76
Andersen, Gorm, Grosserer, Brønderslev ... 55
Andersen, Kaj, Købmand, Brønderslev ... 58
Andersen, L. M., Fiskeeksportør, Skagen ... 44
Andersens Planteskole, N., Hjørring ... 10
Andersen, A/S Winther &, Brønderslev ... 48
Anthonisen, P., Fiskeexportør, Skagen ... 44
Auto-Duco-Lakereri, „Nordjysk", v. Im. J. Østedgaard, Poulstrup pr. Vraa ... 73
Autohandel, A/S Hjørring ... 13
Automobilforretning, Sæby ... 36
Axelsen, Holger, Magasin du Nord, Skagen ... 43
Bach, Alfred, H. P. Hansens Eftf., Brønderslev ... 59
Bageri, Emil Christensens, Pandrup ... 82
Bageri, H. Hæstrups, Sindal ... 70
Bageri og Konditori, M. Søborgs, Løkken ... 64
Bageri, Vilhelm Webers, Løkken ... 63
Bagh, Jens, „Fiskehuset", Skagen ... 44
Bangsbostrand Savværk og Kassefabrik, Frederikshavn ... 25
Bank, A/S Brønderslev ... 53
Bank, Aktieselskabet Frederikshavns, Frederikshavn ... 26
Bank, A/S Vraa, Vraa ... 71
Biskuitfabriken „Oxford", Hjørring ... 11
Bjørnsbak, G., Gartner, Skagen ... 46
Bom, A., Fiskeeksportør ... 37
Brolin, William, Vraa ... 75
Bryggeri, Frederikshavns, ved J. Pedersen, Frederikshavn ... 30
Bryggeri, Sindal ... 68
Bryggeriet „Vendia", Aktieselskabet, Hjørring ... 7
Brønderslev Andelsslagteri, Brønderslev ... 53
Brønderslev Bank, A/S, Brønderslev ... 53
Brønderslev Cementstøberi, Brønderslev ... 57
Brønderslev Margarinefabrik, Brønderslev ... 55
„Brønderslev", Plovfabriken, ved E. Eriksen, Brønderslev ... 54
Brønderslev Sten- og Billedhuggeri, Brønderslev ... 57
Brønderslev Teglværker, A/S, Brønderslev ... 54
Brønderslev Trælast- & Jernhandel, A/S, Brønderslev ... 56
Bygnings- og Møbelsnedkeri, P. Krogh Genesers, Løkken ... 67
Carstens, Harald, Manufakturhandel, Sæby ... 39
Carstensens Klædefabrik A/S, Brønderslev ... 53
Cementstøberi, Brønderslev ... 57
Cementstøberi, Lendum pr. Sindal ... 69
Cementstøberi, Løkken ... 65
Christensen, Aage, Hjørring Cykle Depot, Hjørring ... 21
Christensen, Andersen &, Automobilværksted, Hjørring ... 21
Christensen, Andr., Smedemester, Kaas ... 77
Christensen, Chr., Manufaktur & Tricotage, Hjørring ... 12
Christensen, C. K., Installatør, Sindal ... 69
Christensen, Georg, Isenkram, Hjørring ... 12
Christensen, I. C., Cyklehandler, Hjørring ... 22
Christensen & Max Poulsen, Magnus, Frederikshavn ... 32
Christensen, Marinus, Købmand, Løkken ... 66
Christensen, Marius, Tømrermester, Skagen ... 45
Christensen, Thorvald R., Købmand, Hjørring ... 8
Christensens Bageri, Emil, Pandrup ... 82
Christensens Kolonialforretning, F. V., Brønderslev ... 60
Christensens Vaadbinderi, Iver, Skagen ... 46
Christoffersen, B., Købmand, Pandrup ... 81
Cloos & Co., Frederikshavn ... 24
Cykle Depot, Hjørring ... 21
Dampskibsekspedition, H. Larsens, Frederikshavn ... 33
„Det blaa Hjørne", Hjørring ... 15
Diskontobank, Aktieselskabet Hjørring ... 6
Divanfabriken, Østergade, Hjørring ... 22
Dronninglund Polstermøbelfabrik, Dronninglund ... 80

Side

Drustrup & Hansen, A/S, Hjermitslev ... 78
Ducolakering, Hjørring ... 18
Dybvad Svineslagteri, A/S, Dybvad ... 85
Engelunds, Peter, Skræderforretning, Vraa ... 75
Eriksen, E., Brønderslev ... 54
Fabriken „Pluto", Sæby ... 38
Fabrik for River og Høstredskaber, Lendum pr. Sindal ... 69
Fiskeeksport & Rederi, A/S Vendsyssels, Frederikshavn ... 25
Fiskeexport, Løkken ... 65
Fiske-Hermetik, A/S Skagen ... 40
„Fiskehuset", Skagen ... 44
Fiskeindustri, A/S Skagerak, Skagen ... 42
Fiskelimsfabrik, A/S, Cloos Lorentzens, Frederikshavn ... 27
Frederikshavn Andelsslagteri, Frederikshavn ... 31
Frederikshavn Isværk, I/S, Frederikshavn ... 27
Frederikshavn Margarinefabrik, Frederikshavn ... 34
Frederikshavn Mineralvandsfabrik, Frederikshavn ... 34
Frederikshavn Skotøjsfabrik, Frederikshavn ... 29
Frederikshavns Bank, Aktieselskabet, Frederikshavn ... 26
Frederikshavns Bryggeri, Frederikshavn ... 30
Frederikshavns Værft og Flydedok A/S, Frederikshavn ... 24
Frøkompagni, Nordjysk, Hjørring ... 14
Geisnæs, Thomas, Aut. Fiskeauktionær, Skagen ... 43
Genesers Bygnings- og Møbelsnedkeri, P. Krogh, Løkken ... 67
Gravens Planteskole, Brønderslev ... 60
Gravesen, E., Aut. Ford Forhandler, Dronninglund ... 80
„Grenen", Motorfabrik & Installationsforretning, A/S, Skagen 41
Gylding-Sabroe & Co., Frederikshavn ... 35
Gørtleri og Metalstøberi, K. Poulsens, Brønderslev ... 56
Hahn, Lauritz C., Bindslev ... 92
Handelsgartneri, C. M. Thomsens, Frederikshavn ... 28
Handels- og Landbrugsbanken i Hjørring, A/S, Hjørring ... 6
Hansen, A/S Drustrup &, Hjermitslev ... 78
Hansen, P., Købmand, Dybvad ... 86
Hansen, Th., Auto-Forretning, Skagen ... 47
Hansens Eftf., Holger, ved Otto Jacobsen, Frederikshavn ... 34
Hansens Eftf., H. P., ved Alfred Bach, Brønderslev ... 59
Hedegaard, Peder P., Aktieselskab, Frederikshavn ... 31
Heden, M., Maskinfabrik, Dybvad ... 87
Heerfordt, Otto, Hjørring ... 7
Heidemann, A/S Brdr., Jernstøberi og Maskinfabrik, Hjørring 13
Hellum Savværk og Trælasthandel, Hellum ... 94
Henriksen, Børge, Møbelfabrik, Dronninglund ... 80
Hesselholt, H., Slagterforretning, Sindal ... 71
Hirtshals Skibsværft, Hirtshals ... 93
Hjallerup Handelsgartneri, Hjallerup ... 88
Hjorth, Thomas, Isenkram og Hørkram en gros, Frederikshavn ... 26
Hjørring Autohandel, A/S, Hjørring ... 13
Hjørring Cykle Depot, Hjørring ... 21
Hjørring Diskontobank, Aktieselskabet, Hjørring ... 6
Hjørring Ducolakering, Hjørring ... 18
Hjørring Jern- og Staalforretning, A/S, Hjørring ... 9
Hjørring Korn- og Trælasthandel, A/S, Hjørring ... 9
Hjørring Margarinefabrik, Hjørring ... 13
Hjørring Papirlager, Hjørring ... 15
Hjørring Træskoforretning, A/S, Hjørring ... 19
Hjørring Vulkaniseringsanstalt, Hjørring ... 19
Holm, Viggo, Alfred Lemmichs Eftf., Hjørring ... 21
Holt, J. Sørensen, Hjørring ... 12
Houen, Juul, Bageri, Brønderslev ... 60
Hæstrups Bageri, H., Sindal ... 70
Højer, Chr., Tømrermester, Hjørring ... 15
Højmark, Chr., Maskinsnedkeri, Dybvad ... 86
Ilbro Teglværk I/S, Ilbro ... 94
Isværk, I/S Frederikshavn ... 27
Isværk, Aktieselskab, Skagens, Skagen ... 40
Iversen, H., Standard Service Station, Skagen ... 46
Jacobsen, Chr., Skrædermester, Nr. Saltum ... 85
Jacobsen, Otto, Holger Hansens Eftf., Frederikshavn ... 34
Jacobsen, Th., Hjørring Ducolakering, Hjørring ... 18
Jensen & Søn, Andr., Hjørring ... 17
Jensen, Anthon, Tapet- & Farvehandel, Hjørring ... 17
Jensen, A. V., Sønderskov ... 96

Side

Jensen, Axel, Smedemester, Hjørring ... 19
Jensen, Carl, Købmand, Hjørring ... 18
Jensen, C., Møbelfabrik, Brovst ... 83
Jensen, C. O., Maskinfabrik og Jernstøberi, Brovst ... 83
Jensen, Einer, Møbelfabrik, Sindal ... 67
Jensen, Jens M., Cykleforretning og Ovnlakeringsanstalt, Frederikshavn ... 32
Jensen & Kjærsgaard, A/S, Hjørring ... 15
Jensen, L. Chr., Cyklehandler, Hjørring ... 22
Jensen, Oluf, Autoforretning, Hørby ... 95
Jern- og Staalforretning, A/S Hjørring ... 9
Jernstøberi & Maskinfabrik, Aktieselskabet Jysk, Brønderslev 58
Jernstøberi & Maskinfabrik A/S, Sæby ... 38
Jerslev Maskin- og Autoværksted, Jerslev pr. Brønderslev ... 58
Jespersen, Lars, Handelsgartner, Pandrup ... 81
Johansen, Niels, Bagermester, Hjallerup ... 89
Jordansen, William, Vraa ... 74
Jydske Strikkeriers Udsalg, Brønderslev ... 56
Jysk Jernstøberi & Maskinfabrik, Aktieselskabet, Brønderslev 58
Jørgensen, M., Installatør, Hjørring ... 20
Kaffe-Import, A/S Nordjysk, Hjørring ... 17
Kaffe-Kompagni, A/S Vendsyssel, Hjørring ... 10
Karosserifabriken „Poulstrup", Poulstrup pr. Vraa ... 74
Kjeldsen-Nielsen, A., Løkken Maskinsnedkeri, Løkken ... 66
Kjelgaard, P. B., Løkken Fiskeexport, Løkken ... 65
Kjær, Valdemar, Slagtermester, Løkken ... 63
Kjærsgaard, A/S Jensen &, Hjørring ... 15
Klædefabrik A/S, Carstensens, Brønderslev ... 53
Klærke, Al, Tapetserer og Møbelpolstrer, Løkken ... 67
Knudsen, Jacob C., Fiskeexport, Frederikshavn ... 33
Knudsen, J. P., Snedkermester, Bjergby pr. Hjørring ... 23
Kolonialforretning, F. V. Christensens, Brønderslev ... 60
Kongsbak & Larsen, Magasin du Nord, Frederikshavn ... 29
Kongsbak, Thomas, Automobilforhandler, Frederikshavn ... 27
Kontrolhønseriet, Løkkensvej, Hjørring ... 20
Korn- & Foderstofforretning, A/S Vraa ... 73
Korn- og Trælasthandel, A/S Hjørring ... 9
Kragh, Lauritz, Aut. Installatør, Hjørring ... 16
Kraglund, N. C., Frøavl & Frøhandel, Hjørring ... 11
Kraglunds Manufakturhandel, Hans, Løkken ... 62
Kristensen, A., Hjallerup Handelsgartneri, Hjallerup ... 88
Kristiansen & Sønner, Julius, Fiskeexport, Løkken ... 65
Kulkompagni, A/S Østvendsyssel, Sæby ... 38
Kul- og Trælastforretning, A/S Skagen ... 42
Ladegaard & Co.'s Eftf., A/S A. M. Andersen, Brønderslev... 54
Larsen, Aage, Bagermester, Frederikshavn ... 28
Larsen, Brødr., Jernstøberi & Maskinfabrik, Asaa ... 89
Larsen, J. Møller, Købmand, Sæby ... 39
Larsen, Joh. A., Cigarfabrik, Hjørring ... 19
Larsen, Johs., Sæby Trælasthandel ... 39
Larsen, Kongsbak &, Magasin du Nord, Frederikshavn ... 29
Larsen, L., Stenum Smede- og Maskinværksted, pr. Brønderslev ... 55
Larsens Dampskibsekspedition, H., Frederikshavn ... 33
Larsens Planteskole og Handelsgartneri, S., Vraa ... 75
Laursen, Chr., Sadelmager & Tapetserer, Frederikshavn ... 33
Lee, Møller, Trælasthandler, Hjørring ... 8
Leer, S. Sørensen, Fiskeexport, Skagen ... 47
Leismanns Eftf., P., Fiskeexport, Skagen ... 42
Lemmichs Eftf., Alfred, ved Viggo Holm, Hjørring ... 21
Lendum Cementstøberi, Lendum pr. Sindal ... 69
Lendum Maskinsnedkeri, Lendum pr. Sindal ... 70
Lilleheden Savværk, A/S, Hirtshals ... 93
Lind, Wilh., J. Wadmanns Eftf., Skagen ... 43
Lorentzens Fiskelimsfabrik, A/S, Cloos, Frederikshavn ... 27
Lokken Cementstøberi, Løkken ... 65
Løkken Fiskeexport, Løkken ... 65
Lokken Maskinsnedkeri, Løkken ... 66
Lønstrup, Chr., Kaffebrænderi, Frederikshavn ... 30
Lønstrup Trælast- & Foderstofforretning, Lønstrup ... 77
Madsen, M. S., Bagermester, Kvissel ... 92
Magasin du Nord, Brønderslev ... 54
Magasin du Nord, Frederikshavn ... 29
Magasin du Nord, Skagen ... 43
Magasin du Nord, Sæby ... 37
Manufakturhandel, Hans Kraglunds, Løkken ... 62

Side

Margarinefabrik, Brønderslev ... 55
Margarinefabrik, Frederikshavn ... 34
Margarinefabrik, Hjørring ... 13
Maskinfabrik, A/S Pedershaab, Brønderslev ... 49
Maskinfabrik, Vraa ... 74
Maskin- og Autoværksted, Jerslev pr. Brønderslev ... 58
Maskinsnedkeri, Lendum, Lendum pr. Sindal ... 70
Maskinsnedkeri, Løkken ... 66
Maskinsnedkeri, Pandrup ny, Pandrup ... 81
Maskinsnedkeri, Taars ny, Taars ... 76
Maskinværksted, Sindal ... 68
Michaelsen, Einar, Hjallerup ... 87
Mineralvandsfabrik, Frederikshavn ... 34
Mogensens Vin-Import, V., Hjørring ... 12
Mortensen, M., Cementstøberi, Hjallerup ... 87
Mortensen, Morten P., Købmand, Løkken ... 64
Mortensen, M. R., Skibsbygger, Frederikshavn ... 32
Myhrmann, Oluf, Garveri, Sæby ... 37
Møbel- & Ligkiste-Magasin, Vraa ... 74
Møll, Brødrene, Hjørring ... 14
Møller, A/S Brødr., Vraa ... 72
Møller, C. S., Skagen ... 45
Møllers Eftf., Oscar, Hjørring ... 8
Mørch's Rammelistefabrik A/S, J. Jørgensen, Sæby ... 38
Nielsen, A. C., Skrædermester, Pandrup ... 82
Nielsen, Aksel, Købmand, Hjørring ... 15
Nielsen, Andr., Lønstrup ... 77
Nielsen, Anton, Bagermester, V. Hjermitslev ... 79
Nielsen, Chr., Cementvarefabrik, Brønderslev ... 61
Nielsen jun., Aktieselskab, Chr. H., Hjørring ... 9
Nielsen, Henry, Tømrermester, Halvrimmen ... 79
Nielsen, Ingvard, Installatør, Hjallerup ... 89
Nielsen & Søn, Jul., Frederikshavn ... 29
Nielsen, Michael, Købmand, Løkken ... 64
Nielsen, N., Bagermester, Hjallerup ... 89
Nielsen, N., Maskinforretning & Maskinværksted, Asaa ... 91
Nielsen, A/S P., Pedershaab, Brønderslev ... 49
Nielsen, W., Magasin du Nord, Sæby ... 37
Nepper, Fritz, Frederikshavn ... 27
Nipper, Brdr., Skibsbyggeri, Skagen ... 44
„Nordjyden", Østervraa ... 77
„Nordjysk" Auto-Duco-Lakereri, Poulstrup pr. Vraa ... 73
Nordjysk Frøkompagni, Hjørring ... 14
Nordjysk Kaffe-Import, A/S, Hjørring ... 17
„Oxford", Biskuitfabriken, Hjørring ... 11
Pandrup ny Maskinsnedkeri, Pandrup ... 81
Papirlager, Hjørring ... 15
Pedersen, A. Th., Isenkram, Sindal ... 69
Pedersen, Ditlev, Sæby Skibsværft, Sæby ... 39
Pedersen, Frands, Møbelsnedkeri, Pandrup ... 81
Pedersen, J., Frederikshavns Bryggeri, Frederikshavn ... 30
Pedersen, P. Nørgaard, Bagermester, Brovst ... 84
Pedersen, Vagn, Autoværksted, Taars ... 76
Pedershaab Maskinfabrik, A/S, Brønderslev ... 49
Planteskole, N. Andersens, Hjørring ... 10
Planteskole, Gravens, Brønderslev ... 60
Planteskole og Handelsgartneri, S. Larsens, Vraa ... 75
Plovfabriken „Brønderslev", Brønderslev ... 54
„Pluto", Fabriken, Sæby ... 38
Polstermøbelfabrik, Dronninglund ... 80
Poulsen, A. D., Sadelmager, Hjørring ... 18
Poulsen, Magnus Christensen & Max, Frederikshavn ... 32
Poulsens Gørtleri og Metalstøberi, K., Brønderslev ... 56
„Poulstrup", Karosserifabriken, Poulstrup pr. Vraa ... 74
Qvesehl, L. H., Møbelforretning, Frederikshavn ... 32
Rammelistefabrik A/S, J. Jørgensen Mørch's, Sæby ... 38
Rasmussen, Harald, Trikotage en gros, Hjørring ... 12
Rasmussen, H., Maskinfabrik, Brovst ... 84
Rasmussen, Peter, Hjermitslev ... 78
Ribe-Christensen & Co., Købmand, Frederikshavn ... 30
Risager, J., Skrædermester, Frederikshavn ... 31
Røntved, Marius, Fiskeexport, Skagen ... 45
Saltum Teglværk, A/S, Nørre Saltum ... 85
Savværk, A/S Lillcheden, Hirtshals ... 93
Savværk og Kassefabrik, Bangsbostrand, Frederikshavn ... 25
Savværk og Trælasthandel, Hellum ... 94

Side

Saxberg, P., Skibsproviantering, Skagen 45
Schjønning, A., Isenkræmmer, Brønderslev 58
Schjønning, A., Partivareforretning, Hjørring 23
Schou & Co., P., Skibsproviantering, Frederikshavn 25
Schytte, S. Rødbro, Købmand, Dybvad 85
Shell Service Station, Frederikshavn 31
Simonsen, Peter, Aut. Ford-Forhandler, Hjørring 16
Sindal Bryggeri, Sindal 68
Sindal Maskinværksted, Sindal 68
Skadelund, Magnus, Installatør, Løkken 66
Skagen Agentur og en gros Forretning, Skagen 47
Skagen Fiske-Hermetik, A/S, Skagen 40
Skagen Kul- og Trælastforretning, A/S, Skagen 42
Skagens Isværk, Aktieselskab, Skagen 40
Skagerak Fiskeindustri, A/S, Skagen 42
Skibsværft, Hirtshals 93
Skibsværft, Sæby 39
Skotøjsfabrik, Frederikshavn 29
Skotøjsfabrik, A/S Sæby 37
Skræderforretning, Peter Engelunds, Vraa 75
Slagterforretning, H. Hesselholt, Sindal 71
Sparekassen for Skagen og Omegn, Skagen 41
Sparekasse, Sæby og Omegns, Sæby 36
Spare- og Laanekassen for Løkken og Omegn, Løkken 62
Spare- og Laanekassen for Vraa og Omegn, Vraa 73
Spliid, Laur. M., Mineralvandsfabrik, Frederikshavn 34
Stagsted, Jens, Brønderslev 59
Standard Auto Station, Frederikshavn 32
Standard Service Station, Skagen 46
Stege, H., Tapet- og Farvehandel, Vraa 76
Sten- og Billedhuggeri, Brønderslev 57
Stenum Smede- og Maskinværksted, Stenum pr. Brønderslev 55
Strikkeriers Udsalg, Jydske, Brønderslev 56
Støtt, Anker, Fiskekassefabrik, Skagen 41
Sukkervarefabriken Vendsyssel, Hjørring 22
Sundberg, Bror, Fiskeexport, Skagen 47
Svendsen, N., Tovbro pr. Vittrup 95
Svineslagteri, A/S Dybvad 85
Svineslagteri, Vraa Andels, Vraa 71
Sæby Automobilforretning, Sæby 36
Sæby og Omegns Sparekasse, Sæby 36
Sæby Jernstøberi & Maskinfabrik A/S, Sæby 38
Sæby Skibsværft, Sæby 39
Sæby Skotøjsfabrik, A/S, Sæby 37
Sæby Trælasthandel, Sæby 39
Sæby Træuldsfabrik A/S, Sæby 38
Søborgs Bageri og Konditori, M., Løkken 64
Sørensen, Einar, Maskinfabrik, Fristrup pr. Birkelse 93

Side

Sørensen, Johannes, Hjallerup 89
Sørensen, Laurits, „Det blaa Hjørne", Hjørring 15
Sørensen, Victor, Isenkram, Frederikshavn 28
Taarnurfabrik, Vrensted 94
Taars ny Maskinsnedkeri, Taars 76
Taars Tømmerhandel, Taars 76
Teglværk I/S, Ilbro 94
Teglværk, A/S Saltum, Nørre Saltum 85
Teglværk, Vraa 72
Teglværker, A/S Brønderslev 54
Thomsen, Ahlmann, Cyklebørsen, Skagen 45
Thomsen, C. G., Installatør, Hjallerup 88
Thomsen, Jens, Lendum pr. Sindal 69
Thomsen, Martin, Købmand, Vittrup 95
Thomsens Eftf., C. M., Autohandel, Hjørring 11
Thomsen's Handelsgartneri, C. M., Frederikshavn 28
Toft & Co. A/S, Ths., Hjørring 14
Tommerup, Anders, Hirtshals 93
Trælast- & Foderstofforretning, Lønstrup 77
Trælasthandel, Sæby 39
Trælast- & Jernhandel, A/S Brønderslev 56
Træskoforretning, A/S, Hjørring 19
Træuldsfabrik A/S, Sæby 38
Tømmerhandel, Taars 76
Vaadbinderi, Iver Christensens, Skagen 46
„Vendia", Aktieselskabet Bryggeriet, Hjørring 7
Vendsyssel Kaffe-Kompagni, A/S, Hjørring 10
Vendsyssel, Sukkervarefabriken, Hjørring 22
Vendsyssels Fiskeexport & Rederi, A/S, Frederikshavn 25
Vin-Import, V. Mogensens, Hjørring 12
Vraa Andels Svineslagteri, Vraa 71
Vraa Bank, A/S, Vraa 71
Vraa Korn- & Foderstofforretning, A/S, Vraa 73
Vraa Maskinfabrik, Vraa 74
Vraa Møbel- & Ligkiste-Magasin, Vraa 74
Vraa Teglværk, Vraa 72
Vrensted Taarnurfabrik, Vrensted 94
Vulkaniseringsanstalt, Hjørring 19
Wadmanns Eftf., J., ved Wilh. Lind, Skagen 43
Webers Bageri, Vilhelm, Løkken 63
Wilhelmsen, A., Hummerexport, Frederikshavn 27
Winther & Andersen, A/S, Brønderslev 48
Winther, M. Juul, Installatør, Skagen 43
Wæhrens, Herreekvipering & Skræderi, Frederikshavn 28
Ørnholm, Chr., Vrensted 94
Østedgaard, Im. J., Poulstrup pr. Vraa 73
Østvendsyssel Kulkompagni, A/S, Sæby 38

AFDELING B OMFATTER THISTED AMT

Side

Aalborg Foderstof-Import, A/S, Thisted Afdeling, Thisted ... 6
Andelsslagteri, Morsø, Nykøbing 18
Andels-Svineslagteri, Thisted 3
Andersen, A., Handels- & Blomstergartneri, Fjerritslev 45
Andersen, A. P., Chevrolet-Forhandler, Thisted 4
Andersen, Johannes, Kontantforretning, Nykøbing 29
Andersen, Vilh., Handelsgartner, Thisted 15
Attermann, H., Cykle- & Autoværksted, Karby 69
Auto-Centralen, C. Callesen, Bedsted 50
Auto-Centralen, Hvidbjerg 47
Auto- & Maskinværksted, Hundborg, pr. Sjørring 67
Auto-Værksted, A. Chr. Jensens, Hurup 42
Bach & Jepsen, A/S, J. P., Vestervig 58
Bageri, J. K. M. Madsens, Bedsted 50
Bageri, Nors 64
Bageri & Konditori, Hundborg pr. Sjørring 66
Bageri, Tødsø, pr. Nykøbing 34
Bang & Jeppesen, Thisted 10
Bangs Eftf., Fredr., Nykøbing 22

Side

Bank, Aktieselskabet Morsø, Nykøbing 17
Barslew, Charles, Bedsted Herreskræderi, Bedsted 51
Beklædnings-Magasin, Dansk, Thisted 10
Berg, Carl, Isenkræmmer, Thisted 5
Bertelsen, S., Cyklehandler, Bedsted 52
Billed- & Stenhuggeri, Brødrene Jensens, Thisted 5
Boe, K. P. Pedersen, Blikkenslager, Redsted, Mors 68
Brandi, Ingvar, Isenkramforretning, Fjerritslev 42
Bryggeri, Vils 60
Bryghus, Aktieselskabet Thisted 1
Brødfabrik, Dragsbæk Margarine- &, Thisted 2
Børste-, Pensel- & Gadekostefabrik, Thisted 14
Callesen, C., Auto-Centralen, Bedsted 50
Cementstøberi, Tødsø, pr. Nykøbing 34
Christensen, Aage, Købmand, Thisted 11
Christensen, C. H., Tømrermester, Nykøbing 33
Christensen, Chr., Handelsgartner, Snedsted 55
Christensen, C. S., Cyklehandler, Thisted 15
Christensen, E., Cykle-Børsen, Øster Assels 62

Side

Christensen, Jens, Snedkermester, Nykøbing 33
Christensen & Co., Aktieselskabet N. A., Nykøbing 21
Christensens Tømrer- & Snedkerforretning, P. C., Bedsted ... 51
Christensen, Th., Købmand, Thisted 13
Christiansen, Chr. Fredskild, Købmand, Thisted 6
Christiansen, Jørgen, Installatør, Vestervig 59
Cigar- og Tobaksfabriker, Th. Damborgs, Nykøbing 20
„City", Skotøjsforretning, Thisted 11
Cortsen, Eiler, Nykøbing 25
Cykle-Børsen, ved E. Christensen, Øster Assels 62
Cyklehandel, L. Chr. Nielsens, Nykøbing 31
Damborgs Cigar- og Tobaksfabriker, Th., Nykøbing 20
Dampmølle, A/S Thisted 2
Dansk Beklædnings-Magasin, Thisted..... 10
Dige, J. P., Købmand, Thisted 2
Dragsbæk Margarine- & Brødfabrik, Thisted 2
Dueholm Mølle, Nykøbing 23
Ejlersen, Lauritz, Møgelvang Planteskole, pr. Vildsund Vest... 69
Farcinsen-Leth, M., Købmand, Nykøbing 27
Fjerritslev Jernstøberi og Maskinfabrik, Fjerritslev 43
Folkebank, A/S Morslands, Nykøbing 17
Frostholm, M., Villerslev pr. Hørdum 53
Fælles Tømmerlageret, A/S, Nykøbing 22
Galtrup Vindmotorfabrik, Galtrup pr. Erslev 63
Haaning, Knud, Købmand, Nykøbing 26
Hald, Jørgensen &, Møbelforretning, Thisted 8
Handels- og Landbrugsbanken i Thisted, A/S, Thisted 1
Hansen, A., Handelsgartner, Fjerritslev 45
Hansen, Niels P., Snedsted Maskinværksted, Snedsted 54
Hansen, Rasmus, Papirhandel, Bogbinderi, Nykøbing 30
Harvefabrik, Chr. Storgaards, Øster Assels 61
Havernes Planteskole, Nykøbing 32
Hedegaard & Hilligsøe, Trælasthandel, Thisted 9
Helligsø Teglværk, pr. Gettrup 68
Herreskræderi, Chr. Møller's, Hvidbjerg 48
Hillers, Valdemar, Købmand, Thisted 12
Hilligsøe, Hedegaard &, Trælasthandel, Thisted 9
Hoelgaard, M., Guldsmed, Hvidbjerg 47
Holst, Søren, Bagermester, Øster Jølby pr. Erslev 63
Homann, Chr., Thisted Jernhandel, Thisted 11
Hundahl, E., Cykler og Barnevogne, Thisted 15
Hundborg Auto- & Maskinværksted, Hundborg pr. Sjørring 67
Hundborg Bageri & Konditori, Hundborg pr. Sjørring 66
Hundborg Maskinsnedkeri, Hundborg pr. Sjørring 64
Hurup Jernstøberi & Maskinfabrik, Hurup 38
Hurup Mineralvandsfabrik, Hurup 41
Hvass, L. S., Møbelhandler, Thisted 8
Hvidbjerg Maskinfabrik, Hvidbjerg 46
Hvidbjerg Materialhandel, Conrad Thomsen, Hvidbjerg 47
Højspændingsværk, Andelsselskabet Thy, Bedsted 49
Isenkramforretning, Christian Sørensens, Thisted 6
Jacobsen, E., Handelsgartner, Hvidbjerg 47
Jacobsen, Jensen &, Cykleforretning, Fjerritslev 46
Jacobsen, N. M., Købmand, Klim 70
Jacobsen, Sten, Købmandshandel, Thissinghus pr. Redsted... 67
Jantzen, J. K., Øster Assels 62
Jensen, Alfred C., Købmand, Nors 64
Jensens Auto-Værksted, A. Chr., Hurup 42
Jensens Billed- & Stenhuggeri, Brødrene, Thisted 5
Jensens Eftf., Brødr., Nykøbing 27
Jensen, Ejnar, Herreekvipering, Nykøbing 29
Jensen & Jacobsen, Cykleforretning, Fjerritslev 46
Jensen, Johs., Chr. J. Smiths Sønner, Nykøbing 30
Jensen, J. P., Fiskeeksportør, Thisted 12
Jensen, N. C., Marmorbørsen, Fjerritslev 45
Jensen, Valdemar, „Kærhave", Købmand, Nykøbing 27
Jeppesen, Bang &, Thisted 10
Jepsen, A/S J. P. Bach &, Vestervig..... 58
Jepsen, P., Kulimport, Vestervig 57
Jernhandel, Thisted, ved Chr. Homann, Thisted 11
Jernstøberi og Maskinfabrik, Fjerritslev 43
Jernstøberi & Maskinfabrik, Hurup 38
Jørgensen & Hald, Møbelforretning, Thisted 8
Jørgensen, Jens, Cyklehandler, Sejerslev pr. Nykøbing 35

Side

Jørgensen, J. P., Auto- og Maskinværksted, Vodstrup pr. Nykøbing..... 36
Kalkværk, I/S, Legind, Hurup 37
Keramikfabrik, Thisted 9
Kjelstrup, Svend, Sadelmager, Nykøbing 33
Klim Møbelsnedkeri 69
Klitgaard, I. D., Købmand, Vils 59
Knakkergaards Eftf., F. L., Nykøbing 20
Knudsen, Laurits, Cyklehandler, Øster Jølby pr. Erslev 63
Kolonial-Importen, Thisted 4
Konditori, Krabbes, Thisted 9
„Konkurrence", Jacob Olsen, Fjerritslev 43
Kontantforretning, Johs. Andersen, Nykøbing 29
Krabbes Konditori, Thisted 9
Kristensen, I. D., Kobbersmed og Blikkenslager, Nykobing... 34
Kristensen, N. K., Købmand, Nykøbing..... 28
Kristiansen, J., Maskinsnedkeri, Hurup 40
Kuhnmünch, S., aut. Ford-Forhandler, Thisted 8
Kulkompagniet, A/S, Thisted..... 2
Kurvefabriken „Morsø", Nykøbing 31
Kurvemøbel-Industri, Thisted 15
Larsen, N. C., Blomstergartner, Thisted 14
Larsens Skibsværft, Søren, Nykøbing 26
Laugesen, Chr., Smedemester, Thisted 14
Laustsen, K. P., Cyklehandler, Hurup 41
Legind Kalkværk, I/S, Hurup 37
Limfjordsøsters-Kompagniet, Nykøbing 18
Madsen, A., Bagermester, Snedsted 56
Madsen, A., Købmand, Hurup 39
Madsen, Alfred, Handelsgartner, Hurup 39
Madsen, Niels, Skrædermester, Hurup 40
Madsens Bageri, J. K. M., Bedsted 50
Manufakturforretning, Chr. Pedersens, Koldby pr. Hørdum... 52
Margarine- & Brødfabrik, Dragsbæk, Thisted 2
Margarinefabrik, Morsø, Nykøbing..... 24
Marmorbørsen, ved N. C. Jensen, Fjerritslev..... 45
Maskinfabrik, Hvidbjerg 46
Maskinfabrik, Nørgaards, Hurup..... 39
Maskinfabrik, Valdemar Sørensens, Nykøbing 30
Maskinfabriken „Morsø", Sejerslev pr. Nykøbing 35
Maskinfabriken „Nordthy", Thisted 3
Maskinsnedkeri, Hundborg, pr. Sjørring 64
Maskinsnedkeri, Viggo Sparrevohns, Vestervig 57
Maskinstrikkeri, Thisted 9
Maskinværksted, Snedsted, Niels P. Hansen, Snedsted 54
Materialhandel, Hvidbjerg, Conrad Thomsen, Hvidbjerg 47
Materialhandel, Morsø, Nykøbing 28
Materialhandel, Nykøbing 28
Mathiassen, Asger, Nykøbing 19
Michaelsen, C. H., Blikkenslager & Blytækker, Hvidbjerg ... 49
Mikkelsen, Søren M., Nykøbing 32
Mineralvandsfabrik, Hurup 41
Mogensen, Carl, Købmand, Bedsted 50
Molerværk, Aktieselskabet Skarrehage, Nykøbing 25
Morslands Folkebank A/S, Nykøbing 17
Morsø Andelsslagteri, Nykøbing 18
Morsø Bank, Aktieselskabet, Nykøbing 17
„Morsø", Kurvefabriken, Nykøbing..... 31
Morsø Margarinefabrik, Nykøbing 24
„Morsø", Maskinfabriken, Sejerslev pr. Nykøbing 35
Morsø Materialhandel, Nykøbing 28
Morsø Textilfabrik, Nykøbing 19
„Morsø", Vulkaniseringsanstalten, Nykøbing 31
Møbelsnedkeri, Klim 69
Møgelvang Planteskole, Lauritz Ejlersen, Møgelvang pr. Vildsund Vest 69
Mølle, Dueholm, Nykøbing 23
Møller, Svend, Isenkræmmer, Fjerritslev 44
Møller's Herreskræderi, Chr., Hvidbjerg 48
Mønsterbageriet, Sejerslev pr. Nykøbing 36
Nicolajsen, Marius, Grosserer, Hurup 38
Nielsen, A., Købmand, Hundborg pr. Sjørring 66
Nielsen, Alfred, Isenkramforretning, Thisted 5
Nielsen, Andreas, Købmand, Sjørring 65
Nielsen, Carl, Cyklehandler, Hurup 41
Nielsen, Chr., Handelsgartner, Sejerslev pr. Nykøbing 35

Side

Nielsen, Chr. Østergaard, Bedsted ... 51
Nielsens Cyklehandel, L. Chr., Nykøbing ... 31
Nielsens Tømmerhandel, J., Thisted ... 7
„Nordthy", Maskinfabriken, Thisted ... 3
Nors Bageri ... 64
Notlevsen, J. K., Aut. Fordforhandler, Hurup ... 42
Nykøbing Materialhandel, Nykøbing ... 28
Nykøbing nye Tømmerhandel A/S, Nykøbing ... 23
Næssund Teglværk, Hurup ... 38
Nørgaard, Th. Lund, Installatør, Vestervig ... 59
Nørgaards Maskinfabrik, Hurup ... 39
Nørskou, Henry, Mekaniker, Hvidbjerg ... 48
Odgaard, H. S., Nykøbing ... 29
Olesen, P. C., Købmand, Vestervig ... 58
Olesen & Rabenhøj, Nykøbing ... 24
Olsen, Jacob, „Konkurrence", Fjerritslev ... 43
Overgaard, Einar, Købmand, Hørdum ... 53
Overgaard, Johs., Bagermester, Øster Assels ... 62
Pedersen, Aage, Auto- og Maskinværksted, Vils ... 60
Pedersen, Andr. N., Cigarhandler, Thisted ... 10
Pedersens Manufakturforretning, Chr., Koldby pr. Hørdum ... 52
Pedersen & Søn, M., Nykøbing ... 26
Planteskole, Havernes, Nykøbing ... 32
Planteskole, Møgelvang, pr. Vildsund Vest ... 69
Poulsen, A/S P. O., Thisted ... 3
Provstgaard, Chr., Nykøbing ... 21
Rabenhøj, Olesen &, Nykøbing ... 24
Rysgaard, C., Snedsted ... 54
Rysgaard, Christian, Grosserer, Snedsted ... 55
Sass-Nielsen, Th., Villerslev pr. Hørdum ... 52
Savskæreri, Vils ... 60
Schiønning, V. J., Manufakturhandler, Nykøbing ... 29
Schourups Eftf., Aktieselskabet Th., Nykøbing ... 18
Skarrehage Molerværk, Aktieselskabet, Nykøbing ... 25
Skibsværft, Søren Larsens, Nykøbing ... 26
Skibsværft, Thisted ... 7
Skotøjsforretning, „City", Thisted ... 11
Smiths Sønner, Chr. J., ved Johs. Jensen, Nykøbing ... 30
Snedsted Maskinværksted, ved Niels P. Hansen, Snedsted ... 54
Snedsted Trælasthandel, C. Rysgaard, Snedsted ... 54
Spare- og Laanekassen for Nykøbing M. og Omegn, Nykøbing ... 23
Sparrevohns Maskinsnedkeri, Viggo, Vestervig ... 57
Storgaards Harvefabrik, Chr., Øster Assels ... 61
Sundby Teglværk, Sundby pr. Snedsted ... 55
Søgaard, P. M., Installatør, Vils ... 61
Søndergaard, Chr., Manufakturhandler, Thisted ... 7
Sørensens Isenkramforretning, Christian, Thisted ... 6
Sørensens Tømmerhandel, A/S, Chr., Thisted ... 6
Sørensen, J., Installatør, Fjerritslev ... 44
Sørensen, Niels, Hvidbjerg ... 48
Sørensens Maskinfabrik, Valdemar, Nykøbing ... 30

Side

Søvang Teglværk pr. Bedsted ... 49
Taabbel, P. & Co., Thisted ... 6
Taabbel & Co.'s Eftf., P., Thisted ... 4
Tapet- og Farvehandel, Thisted ... 13
Tapet- & Farvehandel, Vestergades, Thisted ... 13
Teglværk, Helligsø, pr. Gettrup ... 68
Teglværk, Næssund, Hurup ... 38
Teglværk, Sundby pr. Snedsted ... 55
Teglværk, Søvang pr. Bedsted ... 49
Teglværk, Ydby ... 68
Teglværker, I/S Thylands, Hurup ... 37
Textilfabrik, Morsø, Nykøbing ... 19
Thisted Andels-Svineslagteri, Thisted ... 3
Thisted Bryghus, Aktieselskabet, Thisted ... 1
Thisted Børste-, Pensel- & Gadekostefabrik, Thisted ... 14
Thisted Dampmølle, A/S, Thisted ... 2
Thisted Jernhandel ved Chr. Homann, Thisted ... 11
Thisted Keramikfabrik, Thisted ... 9
Thisted kontroll. Markfrøkontor, Thisted ... 12
Thisted Kurvemøbel-Industri, Thisted ... 15
Thisted Maskinstrikkeri, Thisted ... 9
Thisted Skibsværft, Thisted ... 7
Thisted Tapet- og Farvehandel, Thisted ... 13
Thomsen, Conrad, Hvidbjerg Materialhandel, Hvidbjerg ... 47
Thomsen, Th., Købmand, Hvidbjerg ... 46
Thy Højspændingsværk, Andelsselskabet, Bedsted ... 49
Thylands Teglværker, I/S, Hurup ... 37
Thylands Trælasthandel, A/S, Vestervig ... 56
Thylands Æghandel, Hurup ... 39
Thøgersen, Jens, „Uldvarehuset", Nykøbing ... 28
Tolbod, Tage, „Vulkano", Fjerritslev ... 44
Trælasthandel, Snedsted, C. Rysgaard, Snedsted ... 54
Trælasthandel, A/S Thylands, Vestervig ... 56
Tødsø Bageri, Tødsø pr. Nykøbing ... 34
Tødsø Cementstøberi, Tødsø pr. Nykøbing ... 34
Tømmerhandel, J. Nielsens, Thisted ... 7
Tømmerhandel, A/S, Nykøbing nye, Nykøbing ... 23
Tømmerhandel, A/S, Chr. Sørensens, Thisted ... 6
Tømmerlageret, A/S Fælles, Nykøbing ... 22
Tømrer- & Snedkerforretning, P. C. Christensens, Bedsted ... 51
Uhrbrand, A. Johs., Maskinfabrik, Villerslev pr. Hørdum ... 53
„Uldvarehuset", Jens Thøgersen, Nykøbing ... 28
Vestergades Tapet- & Farvehandel, Thisted ... 13
Vils Bryggeri, Vils ... 60
Vils Savskæreri, Vils ... 60
Vilsgaard, S., Vindmotorfabrik, Redsted, Mors ... 67
Vindmotorfabrik, Galtrup pr. Erslev ... 63
Vulkaniseringsanstalten „Morsø", Nykøbing ... 31
„Vulkano", Tage Toldbod, Fjerritslev ... 44
Ydby Teglværk ... 68
Zacho, S., Kafferisteri, Thisted ... 4
Æghandel, Thylands, Hurup ... 39

AFDELING C OMFATTER VIBORG AMT

Side

Aagaard, K. Primdahl, Kellerup ... 26
Aalestrup kontante Manufakturforretning, Aalestrup ... 30
Aalestrup Landbobank, Aalestrup ... 28
Aalestrup Møbelmagasin, Aalestrup ... 31
Aalestrup Tømmerhandel, Aalestrup ... 29
Aarup Teglværk pr. Hammershøj ... 46
Aas, A., Skive ... 22
„Activ", Mineralvandsfabriken, Skive ... 24
Albrechtsen, Hans, Herreekvipering, Viborg ... 8
Ambrosius, A/S A. J., Tømmerhandel, Skals ... 40
Andelsslagteri, Skive ... 14
Andels-Svineslagteri, Bjerringbro ... 31
Andels-Svineslagteri, Viborg ... 4
Andersen, A. J., Ans Jern- & Trævarefabrik, Ans By ... 46
Andersen, Andr., Skive ... 20

Side

Ans Jern- & Trævarefabrik, A. J. Andersen, Ans By ... 46
Arbejdernes Fællesbageri, A/S, Viborg ... 7
Asfalt- & Tagpapfabrik, Skivehus, Skive ... 17
Automobilforretningen „Vulkan", Skive ... 21
Bambus- og Polstrermøbelfabrik, Ulstrup ... 41
Bank, Salling, Skive ... 14
Bayersk- & Hvidtølsbryggeriet „Odin", A/S, Viborg ... 4
Bech, Holger, Købmand, Skals ... 39
Bentsens Klædefabrik, I/S Th., Viborg ... 3
Bering, Aage, Skibs- & Varemægler, Skive ... 20
Bjerringbro Andels-Svineslagteri, Bjerringbro ... 31
Bjerringbro Ligkistefabrik, Bjerringbro ... 32
Bjerringbro Maskinfabrik, Bjerringbro ... 32
Bjerringbro Savværk & Møbelfabrik, Bjerringbro ... 32
Bro, H. K. Poulsen, Købmand, Fur ... 42

Side

Bryggeriet Thordal, Skive ... 25
Brødfabrik, Skive ... 23
Buemann, J., Manufaktur, Skive ... 20
Bus, P. H., Kellerup ... 27
Børste-, Pensel- & Gadekostefabrik, Skive ... 17
Carstensen, Th., Skals Tang-Madras- & Divan-Fabrik, Skals 40
Cementvarefabrik, Gedsted ... 34
Cementvarefabrik, Rødkærsbro ... 44
Cementvarefabrik, Skægkær ... 46
Charlottenlund Savværk pr. Kellerup ... 27
Christensen, K., Glyngøre ... 37
Christensen, K. Saustrup, Skive ... 20
Christensen, M., Købmand, Viborg ... 10
Christensen, M. C., Funder pr. Funder St. ... 45
Christensen, Nic., Gedsted ... 33
Christensen & Olsen, Colonial en gros, Skive ... 17
Christensens Eftflg., Holger, S. N. Reffskier, Viborg ... 1
Christensens Trælasthandel, J., Skive ... 13
Dalsgaard, J. Tang, Kolonial en gros, Viborg ... 8
Dalsgaard, N., Gedsted Autoværksted, Gedsted ... 35
„Dania", A/S Margarinefabriken, Skive ... 17
Den Danske Lucernemølle, Ulstrup ... 40
Dige, Peter, Købmand, Skive ... 20
Diges Trælasthandel, A/S, Skive ... 13
Durup Polstermøbelfabrik, Durup ... 33
Durup Sukkervarefabrik, Durup ... 33
Durup Tømmerhandel, Durup ... 33
Ellegaard & Sørensen, Aalestrup ... 29
Engelsk Herre-Magasin, Frank Møller, Viborg ... 9
Engesvang Trikotagefabrik, Engesvang ... 45
Exportforretning, Viborg ... 6
Fabriken „Hjerm", Kellerup ... 25
Fabriken „Hola", Viborg ... 8
Fischer, Martin, Trælastforretning, Viborg ... 3
Fiskeexport, Ingv. Pedersen's, Glyngøre ... 36
Fiskeexport, Skive ... 22
Fogh, Bernhard, Manufakturhandler, Skive ... 18
Frandsen, Chr. Bech, Viborg ... 9
Frederiks Savværk og Maskinsnedkeri, Frederiks ... 43
Fur Maskinsnedkeri, Fur ... 42
Fusager, Falcher, Herreekvipering, Viborg ... 10
Fællesbageri, A/S Arbejdernes, Viborg ... 7
Gedsted Autoværksted, N. Dalsgaard, Gedsted ... 35
Gedsted Cementvarefabrik, Gedsted ... 34
Gedsted Mode- og Broderiforretning, Gedsted ... 34
Gedsted Tang- & Madrasfabrik, Gedsted ... 34
Gjedde's Eft., Niels L., Durup ... 32
„Gyro", Skive Jernstøberi & Maskinfabrik, A/S, Skive ... 15
Haarbo, J. P., Gedsted ... 35
Hansen, Børge, Ost en gros, Skive ... 24
„Hedeboflid", Legetøjsfabrik, Frederiks ... 43
Hesselberg, S., Købmand, Ulstrup ... 41
„Hjerm", Fabriken, Kellerup ... 25
„Hola", Fabriken, Viborg ... 8
Hvorslev Teglværk, Aktieselskab, Hvorslev pr. Ulstrup ... 40
Isenkramforretning, Roslev ... 39
Jakobsen, Sidelmann, Møbelfabrik, Aalestrup ... 28
Jensen, A. Nørgaard, Skals Maskinfabrik, pr. Skals ... 40
Jensen, H. V., Glyngøre ... 37
Jensen, Jens P., Jebjerg ... 42
Jensen, P. C., Købmand, Skive ... 20
Jespersen, C. Chr., Tobaksfabrik, Skive ... 19
Jørgensen, Jørgen, Fiskeexportør, Glyngøre ... 36
Kaffe-Risteri, Skive ... 15
Kaffe-Risteri A/S, Vestre, Skive ... 19
Kellerup Maskinsnedkeri, Kellerup ... 27
Kellerup Vægt- og Maskinfabrik, Kellerup ... 26
Kjellerup Savværk og Tømmerhandel, Kellerup ... 27
Kjærsgaards Tømmerhandel, Aktieselskab, J. N., Viborg ... 6
Kloch, F., Møbelfabrik, Skive ... 21
Klædefabrik, I/S Th. Bentsens, Viborg ... 3
Knudsens Købmandshandel, P., Roslev ... 38
Korn- & Foderstof-Forretning, Skive ... 15
Korn- & Foderstofforretning, A/S Viborg ... 5
Kulkompagni, A/S, Skive ... 16
Købmandshandel, P. Knudsens, Roslev ... 38

Side

Landbobank, Aalestrup ... 28
Landbobank i Skive, A/S, Skive ... 14
Lauritsen & Søn's Møbelfabrik, P., Aalestrup ... 31
Legetøjsfabrik, „Hedeboflid", Frederiks ... 43
Lervarefabrik, Skive, Niels Primdahl, Skive ... 19
Ligkistefabrik, Bjerringbro ... 32
Lucernemølle, Den Danske, Ulstrup ... 40
Lund, J. P., Købmand, Skals ... 40
Maack, Carl Holger, Kellerup ... 28
Mandrup, J., Snedkermester, Gedsted ... 35
Manufakturforretning, Aalestrup kontante ... 30
Margarinefabriken „Dania", A/S, Skive ... 17
Margarinefabrik, Viborg ... 8
Markfrøkontor, A/S Skive ... 16
Marthinsen & Søn, Holger, Viborg ... 3
Maskinfabrik, Bjerringbro ... 32
Maskinfabrik, Roslev ... 39
Maskinfabrik, Skals, A. Nørgaard Jensen, pr. Skals ... 40
Maskinsnedkeri, Fur ... 42
Maskinsnedkeri, Kellerup ... 27
Maskinsnedkeri, Skive ... 22
Mathiltes Expedition, M/S, Skive ... 20
Metalvarefabriken „Trio", A/S, Viborg ... 6
Mikkelsen, Valdemar, Viborg ... 9
Mineralvandfabriken „Activ", Skive ... 24
Mode- og Broderiforretning, Gedsted ... 34
Møbelfabrik, P. Lauritsen & Søn's, Aalestrup ... 31
Møbelfabrik, Skive ... 23
Møbelmagasin, Aalestrup ... 31
Møller, Frank, Engelsk Herre-Magasin, Viborg ... 9
Møller, Søren, Købmand, Rødkærsbro ... 44
Nielsen, Michael, Aktieselskab, Skive ... 12
Nielsen, N. Aagaard, Skive ... 22
Nissen's Trævarefabrik, Richard, Langaa ... 46
Norup, Christen N., Glyngøre ... 37
Nymølle Teglværk, pr. Spøttrup ... 42
„Odin", A/S Bayersk- & Hvidtølsbryggeriet, Viborg ... 4
„Ofa", Tapet- og Farvehandel, Skive ... 22
Olsen, Christensen &, Skive ... 17
Paarup Teglværk, pr. Engesvang ... 45
Papir-Comp., A/S Viborg ... 6
Papirindustri, Schades, Skive ... 12
Papirlager, Viborg ... 7
Papirposefabrik A/S, Vestjyllands, Skive ... 12
Pedersen, Jørgen, Automobilforretning, Viborg ... 7
Pedersen, Møller, Aalestrup ... 30
Pedersen, Søren, Købmand, Skive ... 23
Pedersen's Fiskeexport, Ingv., Glyngøre ... 36
Petersen, Anders, Tapet- & Farvehandel, Viborg ... 5
Petersens Produktforretning, Morten A., Viborg ... 11
Philipsen & Co., A., Viborg ... 3
Pilgaard, Ernst, Skotøjsfabrik, Viborg ... 8
Polstermøbelfabrik, Durup ... 33
Polstrermøbelfabrik, Ulstrup Bambus- og, Ulstrup ... 41
Preisler, Frederik, Viborg ... 9
Priess & Co., Glyngøre ... 35
Primdahl, Niels, Skive Lervarefabrik, Skive ... 19
Privatbanken for Viborg og Omegn, Aktieselskab, Viborg... 2
Produktforretning, Morten A. Petersens, Viborg ... 11
Reffskier, S. N., Holger Christensens Eftflg., Viborg ... 1
Rose, S., Aalestrup ... 30
Roslev Isenkramforretning, Roslev ... 39
Roslev Maskinfabrik, Roslev ... 39
Roslev Trælasthandel, Roslev ... 38
Rullegardinfabrik, Viborg ... 5
Rødkærsbro Cementvarefabrik, Rødkærsbro ... 44
Salling Bank, A/S Landbobanken i Skive ... 14
Savværk & Mobelfabrik, Bjerringbro ... 32
Savværk, Charlottenlund, pr. Kellerup ... 27
Savværk og Maskinsnedkeri, Frederiks ... 43
Savværk og Tømmerhandel, Kjellerup, Kellerup ... 27
Savværk, Tjele, Tjele pr. Ørum Sønderlyng ... 47
Schades Papirindustri & Vestjyllands Papirposefabrik A/S, Skive ... 12
Schneevoigt, R., Viborg ... 10
Schütt, Karl, Snedkermester, Viborg ... 11

Side

Selchau, Aage, Købmand, Skive ... 16
Sidelmann Jakobsen, Møbelfabrik, Aalestrup ... 28
Skadhede, Niels, Kellerup ... 27
Skals Maskinfabrik, A. Nørgaard Jensen, pr. Skals ... 40
Skals Tang- Madras- & Divan-Fabrik, Skals ... 40
Skive Andelsslagteri, Skive ... 14
Skive Brødfabrik, Skive ... 23
Skive Børste-, Pensel- & Gadekostefabrik, Skive ... 17
Skive Fiskeexport, Skive ... 22
Skivehus Asfalt- & Tagpapfabrik, Skive ... 17
Skive Jernstøberi & Maskinfabrik, A/S „Gyro", Skive ... 15
Skive Kaffe-Risteri, Skive ... 15
Skive Korn- & Foderstof-Forretning, Skive ... 15
Skive Kulkompagni, A/S, Skive ... 16
Skive Lervarefabrik, Skive ... 19
Skive Markfrøkontor, A/S, Skive ... 16
Skive Maskinsnedkeri, Skive ... 22
Skive Møbelfabrik, Skive ... 23
Skive Skotøjsfabrik, A/S, Skive ... 19
Skive Sparekasse, Skive ... 18
Skive Symaskine Lager, Skive ... 24
Skive Tobaksfabrik, Skive ... 19
Skive Trævarefabrik, Skive ... 19
Skive Tærskeværkfabrik, Skive ... 18
Skive Tømmerhandel A/S, Skive ... 14
Skive Vester Mølle, A/S, Skive ... 19
Skotøjsfabrik, A/S Skive ... 19
Skotøjshuset, Skive ... 25
Skou, Carl, Aalestrup ... 29
Skægkær Cementvarefabrik, Skægkær ... 46
Sofienlund Teglværk, Ulstrup ... 41
Sparekasse, Viborg Byes og Omegns, Viborg ... 1
Sparekasse, Skive ... 18
Støttrup's Eftf., Joh. M., Viborg ... 6
Sukkervarefabrik, Durup ... 33
Sumborg, A., Viborg ... 6
Svendsen, M., Bjerringbro ... 32
Symaskine Lager, Skive ... 24
Sørensen, Anders, Købmand, Skive ... 19
Sørensen, August, Skibs- & Baadebyggeri, Glyngøre ... 37
Sørensen, Ellegaard &, Aalestrup ... 29
Søvsø, J. K., Roslev ... 39
Tang- & Madrasfabrik, Gedsted ... 34
Tapet- og Farvehandel, „Ofa", Skive ... 22
Teglværk, Aarup, pr. Hammershøj ... 46

Side

Teglværk, Aktieselskab, Hvorslev, pr. Ulstrup ... 40
Teglværk, Nymølle, pr. Spøttrup ... 42
Teglværk, Paarup, pr. Engesvang ... 45
Teglværk, Sofienlund, Ulstrup ... 41
Thordal, Bryggeriet, Skive ... 25
Thorndal, A., Roslev ... 39
Tjele Savværk, Tjele pr. Ørum Sønderlyng ... 47
Tobaksfabrik, Skive ... 19
Trap, Cort, Skive ... 24
Tricotagefabrik, Viborg ... 7
Trikotagefabrik, Engesvang ... 45
„Trio", A/S Metalvarefabriken, Viborg ... 6
Trælasthandel, J. Christensens, Skive ... 13
Trælasthandel, A/S Diges, Skive ... 13
Trælasthandel, Roslev ... 38
Trævarefabrik, Richard Nissen's, Langaa ... 46
Trævarefabrik, Skive ... 19
Tærskeværkfabrik, Skive ... 18
Tømmerhandel, Aalestrup ... 29
Tømmerhandel, Durup ... 33
Tømmerhandel, Aktieselskab J. N. Kjærsgaards, Viborg ... 6
Tømmerhandel A/S, Skive ... 14
Ulstrup Bambus- og Polstrermøbelfabrik, Ulstrup ... 41
Vester, N. S., Viborg ... 8
Vestjyllands Papirposefabrik A/S, Schades Papirindustri og, Skive ... 12
Vestre Kaffe-Risteri A/S, Skive ... 19
Vestjydsk Vulkaniseringsanstalt, Skive ... 22
Viborg Andels- og Svineslagteri, Viborg ... 4
Viborg Byes og Omegns Sparekasse, Viborg ... 1
Viborg Exportforretning, Viborg ... 6
Viborg Korn- & Foderstofforretning, A/S, Viborg ... 5
Viborg Margarinefabrik, Viborg ... 8
Viborg Papir-Comp., A/S, Viborg ... 6
Viborg Papirlager, Viborg ... 7
Viborg og Omegn, Aktieselskab, Privatbanken for, Viborg... 2
Viborg Rullegardinfabrik, Viborg ... 5
Viborg Tricotagefabrik, Viborg ... 7
Viborg Vulkaniseringsanstalt, Viborg ... 10
Villadsen, K., Bjerringbro ... 32
„Vulkan", Automobilforretningen, Skive ... 21
Vulkaniseringsanstalt, Vestjydsk, Skive ... 22
Vulkaniseringsanstalten „Vulkano", Østerbro 4, Skive ... 22
Vægt- og Maskinfabrik, Kellerup ... 26

AFDELING D OMFATTER AALBORG AMT

Side

Aabybro Margarinefabrik, A/S, Aabybro ... 73
Aalborg Aktie Bryggerier, Limfjorden & Urban, Aalborg ... 13
Aalborg Bilslagteri, Aalborg ... 35
Aalborg Halmvarefabriker, Aalborg ... 24
Aalborg Handskefabrik, Aalborg ... 14
Aalborg Hørkramlager, Aalborg ... 13
Aalborg Kaffe- og Thehandel, Aalborg ... 44
Aalborg litografiske Anstalt, Aalborg ... 27
Aalborg Læderhandel, A/S, Aalborg ... 18
Aalborg Margarinefabrik, A/S, Aalborg ... 4
Aalborg Monument- og Cementvarefabrik, Aalborg ... 48
Aalborg ny Autoværksted, Aalborg ... 38
Aalborg ny Dampbageri, Aalborg ... 17
Aalborg ny Dampmølle, Aktieselskabet, Aalborg ... 1
Aalborg ny Vognmandsforretning, Aalborg ... 17
Aalborg Olie- og Benzin Kompagni A/S, Aalborg ... 44
Aalborg Stempelfabrik og Gravøranstalt, Aalborg ... 31
Aalborg Teglværkers Kontor, Interessentskabet, Aalborg ... 9
Aars Dampteglværker, Aars ... 65
Aars Elektricitetsværk, Aars ... 70
Aars Konditori, Aars ... 68
Aars og Omegn, Aktieselskab, Banken for, Aars ... 65

Side

Aars Stave- & Emballagefabrik, Aars ... 66
Aasted & Co., J., Olie-Import, Løgstør ... 56
„Aktiv" og Hadsund Bryggeri, Fabriken, Hadsund ... 63
Andels Fiskeeksport, Hvalpsund ... 79
Andels-Svineslagteri, Løgstør ... 55
Andelssvineslagteri, Nibe ... 62
Andersen, Anders, Godthaab ... 89
Andersen, Bundgaard, Aalborg ... 18
Andersen, Chr., Nørager Møbelmagasin, Nørager ... 81
Andersen, Ejlif, Nørager ... 81
Andersen, Kristian, Karetmager, Ravnkilde pr. Arden ... 76
Arden Maskinfabrik, Arden ... 74
Arden Maskinsnedkeri, Jydsk Drivhusbyggeri, Arden ... 74
Auktioner, Aage Fabers, Aalborg ... 5
Automobil- og Vognlakereri, Nordjydsk, Aalborg ... 26
Autoværksted, Aalborg ny, Aalborg ... 38
Auto-Værksted, Central-, Aalborg ... 38
Autoværksted, Gislumvejens, Aars ... 69
Autoværksted, Nørre Sundby ... 52
Bach, Petersen, Aalborg ... 20
Bagermestrenes Rugbrødsfabrik, A/S, Aalborg ... 29
Baggers Trælast- & Kulforretning, Aalborg ... 5

Side

Bang, Poul, Aalborg ... 19
Banken for Aars og Omegn, Aktieselskab, Aars ... 65
Banken for Løgstør og Omegn, Aktieselskabet, Logstør ... 54
Bendtzen, A/S Brødrene, Aalborg ... 7
Berntsen, Vidmar &, Aalborg ... 28
Bertelsen & Co., Chr., Aalborg ... 21
Beslagfabrik, A/S J. Petersens, Nibe ... 60
Bilslagteri, Aalborg ... 35
Bindslev, K., Aalborg ... 35
Birk, Hakon, Aalborg ... 43
Bjerregaard, C., Tapet- & Malerforretning, Terndrup ... 85
Blomsterindustri, Dansk, Aalborg ... 21
Brint-Nielsen, Aalborg ... 14
Bryggeri, Fabriken „Aktiv" og Hadsund, Hadsund ... 63
Bryggerier, Limfjorden & Urban, Aalborg Aktie, Aalborg... 13
Bryggeriet „Damgaard", Fjellerad pr. Vaarst ... 86
Bryggeriet „Landkjær", Gudumholm ... 77
Brødrene Bendtzen, A/S, Aalborg ... 7
Brødrene Nielsen, Nørre Sundby ... 50
Brøndsted, Ove H., Hadsund ... 64
Bøgh & Jepsen, Aalborg ... 19
Carlsen, Oskar, Aalborg ... 17
Cementstøberi, Gandrup ... 89
Cementstøberi, Petersværk, Nørre Sundby ... 52
Cementvarefabriken „Fremtiden", I/S, Aaby By pr. Aabybro 72
Central-Auto-Værksted, Aalborg ... 38
Christensen, A. Klein, Aars ... 67
Christensen & Co., Carl, Aalborg ... 11
Christensen, Chr., Maskinfabrik, Skørping ... 82
Christensen, C. Kjuul, Aalborg ... 36
Christensen, Gunnar, Cyklehandler, Aalborg ... 42
Christensen, Hans, Købmand, Løgstør ... 60
Christensen, J. Ø., Ulsted ... 88
Christensen, L. F., Snedkermester, Aars ... 70
Christensen, jun., N. C., Aalborg ... 38
Christensen, S. C., Farsø ... 72
Christensens Eftf., I. C., Aalborg ... 25
Christensens Enke & Co., Mikael, Aalborg ... 46
Christiansen, Jul., Brøndboring, Skalborg ... 83
Christiansen, Edv. Jensen & M., Aalborg ... 41
Christiansens Ægexport, A. H., Aalborg ... 38
Christoffersen & Olsen, Aalborg ... 9
Christoffersens Møbelforretning, Brødr., Aalborg ... 30
Cykle-Lageret, Aalborg ... 43
„Damgaard", Bryggeriet, Fjellerad pr. Vaarst ... 86
Dampbageri, Aalborg ny, Aalborg ... 17
Dampfarveri, Jyllands, Aalborg ... 5
Dampmølle, Aktieselskabet Aalborg ny, Aalborg ... 1
Dampteglværk, I/S Lindholm, Aalborg ... 5
Dampteglværker, Aars ... 65
Danmarks Kjolelager, Aalborg ... 31
Dansk Blomsterindustri, Aalborg ... 21
Dansk Stukkaturfabrik, Aalborg ... 15
Davidsen, Martin, Aalborg ... 13
Dehn, Lauge, Hadsund ... 64
De Smithske Jernstøberier og Maskinværksteder, A/S, Aalborg ... 6
Dindler, H., Autoreparation, Aalborg ... 35
Drivhusbyggeri, Jydsk, Arden Maskinsnedkeri, Arden ... 74
Duus & Co., A., Aalborg ... 22
Ejsing, Ejnar, Manufakturhandler, Nibe ... 62
Elektricitetsværk, Aars ... 70
„Ellehøj", Træskofabriken, Nørre Sundby ... 51
Ellermann, C., Aalborg ... 11
Ellingsøe, Brdr., Tapet- & Farvehandel, Løgstør ... 56
English House, Aalborg ... 37
Fabers Auktioner, Aage, Aalborg ... 5
Fabriken „Aktiv" og Hadsund Bryggeri, Hadsund... 63
Fabriken Hygæa, Aalborg... 3
Fabriker, A/S C. Rafns, Aalborg ... 2
Fabriker, Aktieselskabet Zinck's, Godthaab ... 89
Fiskeeksport, Hvalpsund Andels, Hvalpsund ... 79
Fjellerad Maskinsnedkeri, Fjellerad ... 86
Flou, Axel, Købmand, Hals ... 90
Forniklings- og Forchromningsanstalt, Nordjydsk, Aalborg... 47
Franceschini, Luigi, Terrazzo, Mosaik, Aalborg ... 42

Side

„Fremtiden", I/S, Cementvarefabriken, Aaby By pr. Aabybro 72
Frost, S. A., Købmand, Hals ... 90
Galvaniseringsanstalt, Nordjyllands, Nørre Sundby ... 53
Gandrup Cementstøberi, Gandrup ... 89
Gislumvejens Autoværksted, Aars ... 69
Glad, N., Vogn- & Beslagsmed, Gudumholm ... 78
Godthaab Hammerværk, Aktieselskabet Zinck's Fabriker, Godthaab ... 89
Gravøranstalt, Aalborg Stempelfabrik og, Aalborg ... 31
Gregersen, G. Chr., Støvring ... 84
Gundersen, G., Smedie- & Maskinfabrik, Aalborg ... 40
Gundersen, P. C., Karosserifabrik, Gudumholm ... 77
Hadsund Bryggeri, Fabriken „Aktiv" og, Hadsund ... 63
Hadsund Svineslagteri, Aktieselskab, Hadsund ... 63
Hadsund Teglværk, A/S, Hadsund... 63
Hadsund Tømmerhandel og Kulimport, A/S, Hadsund ... 62
Hadsund Ægeksport, Hadsund ... 65
Halmvarefabriker, Aalborg ... 24
Hammerværk, Godthaab ... 89
Handskefabrik, Aalborg ... 14
Hansen, Chr., Blomster en gros, Aalborg... 25
Hansen, Jensen &, Produkt- og Støbegodsforretning, Aalborg 31
Hansen & Schneider, Aalborg ... 14
Hasseris Service-Station, Aalborg ... 37
Havefrøkontoret, Aalborg ... 41
Havnemøllen, A/S, Aalborg ... 2
Henriksen, J. Hilmar, Bagermester, Aalborg ... 41
Hermann, Kjær &, Aalborg ... 39
Herremagasinet „Tip-Top", Aars ... 67
Hesselholt Maskinsnedkeri, Arden ... 74
Hestbech & Co., A/S F., Aalborg ... 7
Hjorths Eftf., Chr., Aalborg ... 16
Hjortkjær & Co., Chr., Aars ... 70
Holst, A/S Adolph, Aalborg ... 23
Hvalpsund Andels Fiskeeksport, Hvalpsund ... 79
Hvalpsund Teglværk, Hvalpsund... 78
Hvillum, A., Sukkervarefabrik, Aalborg ... 45
Hygæa, Fabriken, Aalborg ... 3
Hytting, E., Bagermester, Terndrup ... 84
Hørkramlager, Aalborg ... 13
Jensen, Fru Anine, Sejlflod... 92
Jensen, Ansgar, Møbel- & Maskinsnedkeri, Vester Hassing ... 87
Jensen, Arthur K., Frugt en gros, Aalborg ... 26
Jensen & Co., Aug., Nørre Sundby ... 53
Jensen & M. Christiansen, Edv., Aalborg ... 41
Jensen & Hansen, Produkt- og Støbegodsforretning, Aalborg 31
Jensen, Harald, Trælasthandel, Aalborg ... 30
Jensen & Co., J. P., Kolonial en gros, Aalborg ... 9
Jensen, Niels, Smedemester, Vester Hassing ... 87
Jensen, O., „Rytter", Aalborg ... 32
Jensen, S. M., Karetmager, Storvorde ... 93
Jensen, V. Dahl, Aalborg ... 33
Jepsen, Bøgh &, Aalborg ... 19
Jepsen, N. C., Købmand, Løgstør ... 58
Jernstøberier og Maskinværksteder, A/S, De Smithske, Aalborg ... 6
Jydsk Drivhusbyggeri, Arden Maskinsnedkeri, Arden ... 74
Jydsk Sækkekompagni & Presenningsfabrik, Aalborg ... 33
Jyllands Dampfarveri, Aalborg ... 5
Jyske Møbelpakhuse, Aalborg ... 15
Jørgensen, Carl B., Guldsmed, Aalborg ... 37
Jørgensens Trævarefabrik, A., Nibe ... 61
Kaffe- og Thehandel, Aalborg ... 44
Kaldahl, Chr., Guldsmed, Farsø ... 72
Kalk- & Teglværk, Smidie, pr. Bælum ... 88
Kaufmann, Axel, Herreekvipering, Aalborg ... 32
Kjeldgaard, K., Aalborg ... 13
Kjemtrup, P., Købmand, Haverslev pr. Arden ... 75
Kjolelager, Danmarks, Aalborg ... 31
Kjolenætsfabrikken „Vivo", Sulsted ... 93
Kjær & Hermann, Aalborg ... 39
Kjærs Smedie- og Maskinfabrik, M., Aalborg ... 45
Kjærulff & Søn, H. H., Aalborg ... 9
Kjærup, Brdr., Blikkenslagere, Fjellerad pr. Vaarst ... 86
Kjærsgaards Trævarefabrik, A. J., Aalborg ... 37
Klitgaard & Søn, C., Læderhandel, Nørre Sundby ... 50

Side

Klædefabrik, Brødrene Mathiasens, Løgstør ... 56
Koch, Henry, Bødkeri & Trævarefabrik, Arden ... 75
Konditori, Aars ... 68
Konditoriet, Strøg=, Aalborg ... 40
Kristensen, L. K., Aalborg ... 47
„Kronen", Kaffe= & Theforretning, Aalborg ... 20
Kruse, Elitz W., Aalborg ... 31
„Landkjær", Bryggeriet, Gudumholm ... 77
Lange & Unmack A/S, Aalborg ... 8
Langgaard, Axel E., Manufakturhandler, Aars ... 66
Larsen, J. C., Karetmager, Aars ... 69
Laursen, Ronald, Aalborg ... 27
Lervarefabrik, Nørre Uttrup, pr. Nørre Sundby ... 49
Lervarefabriken Nr. Uttrup, Nørre Uttrup pr. Nørre Sundby 53
Limfabriken „Limfjorden", Nibe ... 61
Limfjorden & Urban, Aalborg Aktiebryggerier, Aalborg ... 13
Lind, Chr. V., Frugt en gros, Aalborg ... 32
Lindholm Dampteglværk, I/S, Aalborg ... 5
Litografiske Anstalt, Aalborg ... 27
Ljunggreens Trædrejeri, Edv., Aars ... 68
Lund, Th., Købmand, Løgstør ... 60
Lyngbye, Karl, Maskinfabrik, Aalborg ... 35
Lyngsholm, A., Isenkram en gros, Aalborg ... 24
Læderhandel, A/S Aalborg ... 18
Læderhandel, Løgstør ... 57
Løgstør Andels=Svineslagteri, Løgstør ... 55
Løgstør Bys og Omegns Sparekasse, Løgstør ... 55
Løgstør Læderhandel, Løgstør ... 57
Løgstør og Omegn, Aktieselskabet Banken for, Logstør ... 54
Løgstør Vinhandel, Løgstør ... 59
Madsen & Mumm, Møbelfabrik, Nørre Sundby ... 50
Margarinefabrik, A/S Aabybro ... 73
Margarinefabrik, A/S Aalborg ... 4
Maskinfabrik, Arden ... 74
Maskinfabrik, Skørping ... 82
Maskinfabriken „Nilkron", Nørre Sundby ... 51
Maskinsnedkeri, Arden ... 74
Maskinsnedkeri, Fjellerad ... 86
Maskinsnedkeri, Hesselholt, Arden ... 74
Maskinsnedkeri, Sejlflod ... 91
Maskinsnedkeri, Sønderup, pr. Støvring ... 83
Mathiasens Klædefabrik, Brødrene, Løgstør ... 56
Metalvarefabrik, Vejgaard, Aalborg ... 39
Michelsen, Fru A., aut. Installatør, Aalborg ... 40
Mikkelsen, Th., Kolonial en gros, Løgstør ... 55
Milling, A/S A. W., Aalborg ... 8
Mogensen, Jens, Divan= og Madrasfabrik, Aalborg ... 46
Monument= og Cementvarefabrik, Aalborg ... 48
Mortensen, N. J., Købmand, Als, Østjylland ... 88
Motor=Centralen, v. M. Pedersen, Aalborg ... 39
Mouritsen, A., Købmand, Aalborg ... 7
Mulvad, Peter, Aalborg ... 33
Mumm, Madsen &, Møbelfabrik, Nørre Sundby ... 50
Munk, H., Cykle= og Symaskineforretning, Aalborg ... 39
Møbelfabrik, Nordjydsk, Nørre Sundby ... 53
Møbelforretning, Brødr. Christoffersens, Aalborg ... 30
Møbelmagasin, Nørager ... 81
Møbelmagasin, Thorhauges, Aalborg ... 26
Møbelpakhuse, Jyske, Aalborg ... 15
Møller, Jacob, Købmand, Løgstør ... 59
Møller, Svend O., Løgstør ... 58
Mørch & Søn, Maskinsnedkeri, Aalborg ... 36
Myrhøj, J. N., Møbelfabrik, Nørager ... 81
Nedergaard, H., Cykle=Lagret, Aalborg ... 43
Nibe Andelssvineslagteri, Nibe ... 62
Nibe Tømmerhandel, Nibe ... 62
Nielsen & Søn, Anders. Løgstør ... 59
Nielsen, Bech, Mekanisk Etablissement, Aalborg ... 37
Nielsen, Brødrene, Nørre Sundby ... 50
Nielsen, Chr., Tømrermester, Sulsted ... 93
Nielsen, H. P., Kolonial, Korn & Foderstoffer, Løgstør ... 58
Nielsen, J. S., Vester Hassing ... 87
Nielsen, Lauritz, Aalborg ... 43
Nielsen, Leo V., Guldsmed, Aalborg ... 45
Nielsen & Co., Michael, Aalborg ... 34
Nielsen, Morten, Farsø ... 70

Side

Nielsen, N. H., Isenkram & Udstyr, Nibe ... 62
Nielsen, Niels, Huder og Skind, Nørre Sundby ... 52
Nielsen, Ole Chr., Smedemester, Gudumholm ... 78
Nielsen, P. Chr., Malermester, Aalborg ... 46
Nielsen, Peter, Ulsted ... 88
„Nilkron", Maskinfabriken, Nørre Sundby ... 51
Nordjydsk Automobil= og Vognlakereri, Aalborg ... 26
Nordjydsk Forniklings= og Forchromningsanstalt, Aalborg ... 47
Nordjydsk Møbelfabrik, Nørre Sundby ... 53
Nordjyllands Galvaniseringsanstalt, Nørre Sundby ... 53
Nordjysk Skjortefabrik, Aalborg ... 34
„Novex", Vulkaniseringsanstalten, Aalborg ... 41
Nr. Uttrup, Lervarefabriken, Nr. Uttrup pr. Nørre Sundby ... 53
Nørager Møbelmagasin, Chr. Andersen, Nørager ... 81
Nørager Trælasthandel A/S, Nørager ... 80
Nørre Sundby Autoværksted, Nørre Sundby ... 52
Norresundby Tømmerhandel, A/S, Nørre Sundby ... 49
Nørre Uttrup Lervarefabrik, Nr. Uttrup pr. Nørre Sundby ... 49
Odgaard, Chr. S., Skibsmægler, Løgstør ... 57
Olesen, Chr. H., Købmand, Aalborg ... 41
Olesen, Einar, Ullits ... 93
Olesen, H., Bagermester, Haverslev pr. Arden ... 76
Olie= og Benzin Kompagni A/S, Aalborg ... 44
Olsen, Christoffersen &, Aalborg ... 9
Olsen, Holger, Cigarfabrik, Aalborg ... 27
Pedersen, C., Mekanisk Værksted, Aalborg ... 38
Pedersen, H. Brix, Aalborg ... 18
Pedersen, Kaspar, Cigarfabrik, Aalborg ... 16
Pedersen, M., Motor=Centralen, Aalborg ... 39
Pedersen, Thorvald, Aalborg ... 18
Petersen, E., Købmand, Farsø ... 71
Petersen, P. C., Aalborg ... 29
Petersen, A/S Sophus, Aalborg ... 12
Petersens Beslagfabrik, A/S J., Nibe ... 60
Petersværk Cementstøberi, Nørre Sundby ... 52
„Pressejernet", Aalborg ... 46
Rafns Fabriker, A/S C., Aalborg ... 2
Rasmussen & Sønner, Jens, Aalborg ... 15
Rasmussen, Otto B., Isenkræmmer, Aars ... 69
Ravn, M., Dekoratør, Aalborg ... 34
Refsbæk Teglværk, Hadsund ... 64
Riis, A., Købmand, Nørre Sundby ... 49
Rodh & Co., P., Aars ... 66
Rold Skov Savværk, Arden ... 73
Rugbrødsfabrik, A/S Bagermestrenes, Aalborg ... 29
„Rytter", v. O. Jensen, Aalborg ... 32
Savværk, Rold Skov, Arden ... 73
Savværk, Solbjerg ... 92
Savværk & Maskinsnedkeri, Skalborg ... 82
Savværk & Maskinsnedkeri, Vaarst ... 85
Savværk & Tømmerhandel, Skørping ... 82
Schmidt, Elimar, Konservesfabrik, Aalborg ... 8
Schneider, Hansen &, Aalborg ... 14
Sejlflod Maskinsnedkeri, Sejlflod ... 91
Service=Station, Hasseris, Aalborg ... 37
Simoni, M., Aalborg ... 3
Simonsen, Hilding, Autoreparation, Aalborg ... 36
Simonsen, Kai, Købmand, Løgstør ... 55
Skalborg Savværk & Maskinsnedkeri, Skalborg ... 82
Skandinavisk Luterma A/S, Aalborg ... 33
Skjortefabrik, Nordjysk, Aalborg ... 34
Skørping Maskinfabrik, Skørping ... 82
Skørping Savværk & Tømmerhandel, Skørping ... 82
Smedie= og Maskinfabrik, M. Kjærs, Aalborg ... 45
Smidie Kalk= & Teglværk, Smidie pr. Bælum ... 88
Smithske Jernstøberier og Maskinværksteder, A/S De, Aalborg ... 6
Solbjerg Savværk, Solbjerg ... 92
Sparekasse, Løgstør Bys og Omegns, Løgstør ... 55
Stabell, Sigurd, Købmand, Nørager ... 79
Staun A/S, Wilhelm, Aalborg ... 39
Stave= & Emballagefabrik, Aars ... 66
Stempelfabrik og Gravøranstalt, Aalborg ... 31
Strandholdt, A. P., Murermester, Aars ... 68
Strecker, Ferd., Aalborg ... 9
Strøg=Konditoriet, Aalborg ... 40

Side

Strøyberg & Co., N. K., Kulimport, Aalborg 7
Stukkaturfabrik, Dansk, Aalborg 15
Stukkaturfabrik, Thomsens, Aalborg 40
Svendsen, Chr. Rich., Aalborg 22
Svenstrup, Chr., Herreekvipering, Løgstør 59
Svineslagteri Aktieselskab, Hadsund 63
Sækkekompagni & Presenningsfabrik, Jydsk, Aalborg 33
Sønderup Maskinsnedkeri, Sønderup pr. Støvring 83
Sørensen, Chr., Skelund 92
Sørensen, Harry, Kongerslev 91
Sørensen, K., Nørre Sundby 51
Sørensen, S., Købmand, Gudumlund pr. Gudumholm 77
Sørensen & Søn, S., Skibs- og Baadebyggeri, Aalborg 15
Sørensen, S. P., Grosserer, Aalborg 26
Tegl- & Kalkværker, Vangs, Aalborg 19
Teglværk, A/S Hadsund 63
Teglværk, Hvalpsund 78
Teglværk, Refsbæk, Hadsund 64
Teglværk, A/S Visborg, Hadsund 64
Teglværkers Kontor, Interessentskabet Aalborg 9
Thomsen, N., Mejerimaskinforretning, Aalborg 25
Thomsen, Th. Chr., Cyklehandler, Aalborg 44
Thomsens Stukkaturfabrik, Aalborg 40
Thomsen's Vaskemaskinefabrik, J., Vadum 94
Thorhauges Møbelmagasin, Aalborg 26
Thorup, Charles, Æskefabrik, Aalborg 10
Thuen, C. C., Aalborg 14
„Tip-Top", Herremagasinet, Aars 67
Toft, Ingv., Snedkermester, Aalborg 36
Trædrejeri, Edv. Ljunggreens, Aars 68
Trælasthandel A/S, Nørager 80
Trælast- & Kulforretning, Baggers, Aalborg 5

Side

Træskofabriken „Ellehøj", Nørre Sundby 51
Trævarefabrik, A. Jørgensens, Nibe 61
Trævarefabrik, A. J. Kjærsgaards, Aalborg 37
„Tøjhuset", Aars 67
Tømmerhandel og Kulimport, A/S Hadsund 62
Tømmerhandel, Nibe 62
Tømmerhandel A/S, Nørresundby, Nørre Sundby 49
Unmack A/S, Lange &, Aalborg 8
Urban, Aalborg Aktie Bryggerier Limfjorden &, Aalborg ... 13
Vaarst Savværk & Maskinsnedkeri, Vaarst 85
Vangs Tegl- & Kalkværker, Aalborg 19
Vaskemaskinefabrik, J. Thomsen's, Vadum 94
Vejgaard Metalvarefabrik, Vejgaard, Aalborg 39
Vest, R., Automekaniker, Aalborg 34
Vestergaard, S., Nørager 80
Vidmar & Berntsen, Aalborg 28
Villefrance, Henry, Stenhuggeri, Aalborg 46
Vinhandel, Løgstør 59
Visborg Teglværk, A/S, Hadsund 64
„Vivo", Kjolenætsfabrikken, Sulsted 93
Vognmandsforretning, Aalborg ny, Aalborg 17
Vulkaniseringsanstalten „Novex", Aalborg 41
Weile & Søn, P., Vinhandel, Aalborg 12
Weirup, M., Købmand, Terndrup 84
Wind & Søn, Joh., Aalborg 42
Wraaes Eftf., Chr., Nørre Sundby 52
Zinck's Fabriker, Aktieselskabet, Godthaab Hammerværk, Godthaab 89
Ægeksport, Hadsund 65
Ægexport, A. H. Christiansens, Aalborg 38
Ørsnes' Enke & Søn, A/S P., Aalborg 30

AFDELING E OMFATTER RANDERS AMT

Side

Aalum Savværk, ved J. Jacobsen, Aalum pr. Randers 22
Abildgaard, E., Købmand, Hobro 34
Andels-Fjerkræslagteriet, Nordjysk, Randers 17
Andels-Svineslagteri, Grenaa 38
Andels-Svineslagteri, Hadsten og Omegns, Hadsten 44
Andelssvineslagteri, Hobro og Omegns, Hobro 25
Apotek, Hobro 25
Auning Møbel- & Madrasfabrik 50
Automobil- & Cykle-Lakereri, Randers 20
Bach, Hansen & Østergaard, Møbelfabrik, Randers 19
Bach's Mineralvandsfabrik, Ingvar, Randers 8
Bagermestrenes Rugbrødsfabrik, Aktieselskabet, Randers ... 18
Bang, Axel, Skotøjsfabrik, Randers 14
Bang, W. F. R., Skotøjsfabrik, A/S, Randers 10
Bank, Hadsten, Aktieselskab, Hadsten 44
Banken for Grenaa og Omegn, Aktieselskab, Grenaa 37
Bartholdy's Kulimport, Randers 13
Becker & Co., A/S, H., Maskinfabrik, Dronningborg, Randers 6
Bennetzen, O., Forniklingsanstalt, Randers 16
Bie's Bryggeri, H. J., Hobro 23
Bilde & Sønner, A., Møbelfabrik, Voldby 54
Bjerregaard, Noe & Co., A/S, Randers 3
Blom, Holger, Randers Trævarefabriker, Randers 8
Braad, N., Papirforretning en gros,, Randers 13
„Bristol", Ejler Krag, Grenaa 42
Bruun's Ligkistefabrik, Faarup 53
Bryggeri, H. J. Bie's, Hobro 23
Bryggeriet „Thor", A/S, Randers 6
Brynnum, M., S. A. Hasselbalcks Eftf., Randers 11
Buchtrup's Maskinfabrik, Randers 12
Bundgaard, S., Klejtrup Maskinsnedkeri, Klejtrup pr. Hobro 36
Bøggild, Alfred, Randers 9
Børste-, Pensel- og Gadekostefabrik, Hadsten 46

Side

Carlsberg Teglværk, Aktieselskabet, Randers 21
Cementstensfabriker, Hadsten 46
Cementstøberi og Tagstensfabrik, Hobro 30
Centralvarmeforretning, Randers 11
„Centrum", Herremagasinet, Randers 18
Christensen, Chr. H., Klejtrup pr. Hobro 36
Christensen, A., Klejtrup pr. Hobro 35
Christensen, H., Houlbjerg Savværk pr. Laurbjerg 51
Christiansen, H. F., Randers 15
Christiansen, Magnus, Automobilforhandler, Hobro 30
„Cito", Mineralvandsfabriken, Randers 4
Dampvaskeri, Hobro 29
Dampvæveri, A/S Grenaa 37
Danar, A/S, Dansk Staalplade-Radiator Fabrik, Randers 5
Danielsen, Th., Snedkermester, Kolind 53
Dansk Frøavls Kompagni og Markfrøkontoret (Trifolium), Aktieselskabet, Randers 8
De jydske Eddikebryggerier, Randers 3
Den jydske Trælastimport A/S, Randers 5
Det danske Gødnings-Kompagni, Randers 5
Dinesens Eftf., Jesper, Hobro 33
„Djursland" I/S, Margarinefabrikken, Grenaa 43
„Djursland", Mineralvandsfabriken, Grenaa 40
Djurslands Kalkværk, A/S, Grenaa 40
Dørgrebs- & Metalvarefabrik, Randers 19
Eddikebryggerier, De jydske, Randers 3
„Edras", A/S Gasmaalerfabriken, Randers 10
Ehrenreich, Harald, Isenkræmmer, Grenaa 42
Ellingsøe, Chr. Jensen, Hobro 32
Engelsk Beklædnings Magasin, Grenaa 43
„Engsko", A/S Møllestensfabriken, Randers 3
Eskildsen, O., Auto-Dukolakereri, Randers 17
Faarup Teglværk, Faarup 53
Flensborg Lager, Hobro 32

Side

Fogh, J., Købmand, Hobro ... 30
Folkebanken for Rougsø og Sønderhald Herred, A/S, Allingaabro ... 48
Frederiksen, Jens, Konfektionsforretning, Grenaa ... 40
Fællesbageri, Aktieselskab, Grenaa Arbejderes, Grenaa ... 41
Fæster, Martin, Trikotageforretning, Hobro ... 28
Gasmaalerfabriken „Edras", A/S, Randers ... 10
Genefke, A/S Regnar Th., Hobro ... 23
Gram, S., Købmand, Wiedling's Eftf., Hobro ... 26
Grenaa Andels-Svineslagteri, Grenaa ... 38
Grenaa Arbejderes Fællesbageri, Aktieselskab, Grenaa ... 41
Grenaa Dampvæveri, A/S, Grenaa ... 37
Grenaa Havns Motorfabrik, Grenaa ... 40
Grenaa Maltfabrik, Grenaa ... 40
Gødnings-Kompagni, Det danske, Randers ... 5
Hadsten Bank, Aktieselskab, Hadsten ... 44
Hadsten Børste-, Pensel- og Gadekostefabrik, Hadsten ... 46
Hadsten Cementstensfabriker, Hadsten ... 46
Hadsten Jernvognfabrik, Hadsten ... 45
Hadsten Korn- og Foderstofforretning A/S, Hadsten ... 46
Hadsten og Omegns Andels-Svineslagteri, Hadsten ... 44
Hadsten Tømmerhandel, A/S, Hadsten ... 48
Handskefabrik, Randers ... 6
Hansen, Christian, Hobro ... 23
Hansen, Emil, Skotøjsfabrik, Randers ... 15
Hansen, H. A., Hadsten ... 45
Hansen, H. C., Automobilhandler, Randers ... 16
Hansen & Østergaard, Bach, Møbelfabrik, Randers ... 19
Harder, Knud, Manufakturhandler, Randers ... 19
Hartogsohn, Eduard, Randers ... 8
Hartung, N. J., Randers ... 20
Hasselbalchs Eftf., S. A., M. Brynnum, Randers ... 11
Hein & Sønner, A/S H., Randers ... 8
„Hekla", Maskinfabriken, Allingaabro ... 49
Henriksen, Bernt, Kolonial & Grovvarer, Hobro ... 27
Herremagasinet „Centrum", Randers ... 18
Hjersing, J. P., Randers ... 2
Hobro Apotek, Hobro ... 25
Hobro Cementstøberi og Tagstensfabrik, Hobro ... 30
Hobro Dampvaskeri, Hobro ... 29
Hobro Jernhandel, Hobro ... 23
Hobro Jernstøberi & Maskinfabrik, Hobro ... 26
Hobro Kafferisteri, Aktieselskab, Hobro ... 26
Hobro Kul Kompagni, J. C. Sørensens Enke, Hobro ... 24
Hobro Læderhandel, Hobro ... 31
Hobro Marmorvarefabrik, Sten- og Billedhugger-Etablissement, v. Chr. Pedersen, Hobro ... 27
Hobro Maskinfabrik, Hobro ... 29
Hobro og Omegns Andelssvineslagteri, Hobro ... 25
Hobro Planteskole, R. Jacobsen, Hobro ... 32
Hobro Tømmerhandel, A/S, Hobro ... 25
Holme, A. C., Købmand, Hobro ... 31
Hornslet Møbelfabrik A/S, Hornslet ... 54
Houlbjerg Savværk, v. H. Christensen, Houlbjerg pr. Laurbjerg ... 51
Hvornum Teglværk, Hobro ... 35
Jacobsen, A., Cyklehandler, Grenaa ... 42
Jacobsen, Harald, Grenaa ... 40
Jacobsen, J., Aalum Savværk pr. Randers ... 22
Jacobsen, R., Hobro Planteskole, Hobro ... 32
Jakobsen, Andr., Grenaa ... 39
Jensen, A. Chr., Hadsten ... 47
Jensen og Sønner, Frederik, Skotøjsfabrik, Ebeltoft ... 43
Jensen, Otto, Fiskeeksportør, Ebeltoft ... 43
Jensen, Wilhelm, Hobro ... 26
Jensens Køkkenudstyrsforretning, Jens, Grenaa ... 41
Jernhandel, Hobro ... 23
Jernstøberi & Maskinfabrik, Hobro ... 26
Jernvognfabrik, Hadsten ... 45
Johansen, Frederik, Kolonial en gros, Randers ... 15
Junchers Klæde- & Konfektionsfabrik, A/S Chr., Randers ... 2
Jørgensen, A., Randers ... 19
Jørgensen, Kai Hestbech, Hobro ... 33
Jørgensens Teglværk, P. Basse, Ommestrup pr. Mørke ... 52
Kafferisteri, Aktieselskab, Hobro ... 26
Kalkværk, A/S Djurslands, Grenaa ... 40

Side

Klejtrup Maskinsnedkeri, v. S. Bundgaard, Kleitrup pr. Hobro ... 36
Klæde- & Konfektionsfabrik, A/S Chr. Junchers, Randers ... 2
Kornlager, Randers ... 15
Korn- og Foderstofforretning A/S, Hadsten ... 46
Korn- og Foderstofforretning A/S, Randers ... 1
Kulimport, Bartholdy's, Randers ... 13
Kul Kompagni, Hobro, J. C. Sørensens Enke, Hobro ... 24
Kul-Kompagni, Aktieselskab, Randers ... 2
Krag, Ejler, „Bristol", Grenaa ... 42
Køkkenudstyrsforretning, Jens Jensens, Grenaa ... 41
Larsen, Th., Købmand, Allingaabro ... 50
Ligkistefabrik, Bruun's, Faarup ... 53
Lindum Skovs Savværk, pr. Onsild ... 54
Lydiksen, Rasmus, Kassefabrik, Randers ... 16
Lynbech, Chr., Randers ... 18
Læderhandel, Hobro ... 31
Løgstrup, Chr., Produktforretning, Randers ... 13
Madrasfabrik, Randers ... 20
Madsen, A. Vinther, Rønde ... 51
Maltfabrik, Grenaa ... 40
Manufakturhandel, Th. Springborgs kontante, Hobro ... 30
Margarinefabrik, Aktieselskab, Randers ... 14
Margarinefabrikken „Djursland", I/S, Grenaa ... 43
Marmorvarefabrik, Hobro, Sten- og Billedhugger Etablissement v. Chr. Pedersen, Hobro ... 27
Maskin-, Automobil- & Tandhjulsfabrik, Randers ... 21
Maskinfabrik, Buchtrup's, Randers ... 12
Maskinfabrik, Hobro ... 29
Maskinfabrik, W. Meiers, Grenaa ... 43
Maskinfabrik, Anton Nielsens, Allingaabro ... 48
Maskinfabriken „Hekla", Allingaabro ... 49
Maskinsnedkeri, Klejtrup, pr. Hobro ... 36
Maskinsnedkeri, Rønde ... 51
Meiers Maskinfabrik, W., Grenaa ... 43
Meilbye, Vilhelm, Randers ... 12
„Messen", Grenaa ... 42
Mikkelsen, N., Hadsten ... 47
Milwertz, P. Bondgaard, Hobro ... 35
Mineralvandsfabrik, Ingvard Bach's, Randers ... 8
Mineralvandsfabriken „Cito", Randers ... 4
Mineralvandsfabriken „Djursland", Grenaa ... 40
„Mobil", Cykle- & Motorforretning, Randers ... 16
Momme & Sechers Eftf., C. J., Grenaa ... 38
Mortensen, Chas., Randers ... 9
Mosebrug, Savværk & Emballagefabrik, Pindstrup ... 50
Motorfabrik, Grenaa Havns, Grenaa ... 40
Motorfabrik A/S, Randers ... 13
Møbel-Etablissement, Chr. Rasmussens, Randers ... 5
Møbelfabrik A/S, Hornslet ... 54
Møbelfabrik, Randers ... 19
Møbelfabriken „Odin", Randers ... 12
Møbel- & Madrasfabrik, Auning ... 50
Møller, I/S, S. P., Hobro ... 27
Møllestensfabriken „Engsko", A/S, Randers ... 3
Mørke Møbelsnedkeri, A/S, Mørke ... 52
Nellemann, Vilh., Randers ... 1
Nielsen, Adolph, Kransefabrik, Allingaabro ... 48
Nielsen, Anthon, Herreekvipering, Randers ... 19
Nielsen, E. Bondorf, Farveri, Randers ... 10
Nielsen, Justinus, Manufakturhandel, Hobro ... 28
Nielsen, Peder, Automobilforhandler, Randers ... 17
Nielsens Maskinfabrik, Anton, Allingaabro ... 48
Nissen, Oliver, Møbelfabrik, Randers ... 20
Noe & Co., A/S Bjerregaard, Randers ... 3
Nordjysk Andels-Fjerkræslagteri, Randers ... 17
Odin, A/S, Randers ... 8
„Odin", Møbelfabriken, Randers ... 12
Olsen, R. P., Maskinfabrik, Allingaabro ... 49
Ommestrup Teglværk, pr. Mørke ... 52
Pedersen, Chr., Hobro Marmorvarefabrik, Hobro ... 27
Pedersen, Chr., Smedemester, Knebel ... 53
Pedersen, Chr. P., Cigar- og Tobakshandler, Hobro ... 28
Pedersen, J. Falkenberg, Installatør, Hobro ... 34
Pedersen & Søn, P. C., Sølvvarefabrik, Randers ... 15
Pedersen, P. S., Klejtrup pr. Hobro ... 36

Side

Pedersen, S. P., Herreekvipering, Randers 20
Petersen, E. Borg, Herreekvipering, Hobro 32
Pindstrup Mosebrug, Savværk & Emballagefabrik, Pindstrup 50
Planteskole, Hobro, R. Jacobsen, Hobro 32
Poulsen, N., Isenkram, Grenaa 41
Præstmark, Wald., Installatør, Hobro 33
Radiofabriken „Selecto", Randers 21
Randers Automobil- & Cykle-Lakereri, Randers 20
Randers Centralvarmeforretning, Randers 11
Randers Dørgrebs- & Metalvarefabrik, Randers 19
Randers Handskefabrik, Randers 6
Randers Kornlager, Randers 15
Randers Korn- og Foderstofforretning A/S, Randers 1
Randers Kul-Kompagni, Aktieselskab, Randers 2
Randers Madrasfabrik, Randers 20
Randers Margarinefabrik, Aktieselskab, Randers 14
Randers Maskin-, Automobil- & Tandhjulsfabrik, Randers ... 21
Randers Motorfabrik A/S, Randers 13
Randers Møbelfabrik, Bach, Hansen & Østergaard, Randers 19
Randers Rebslaaeri, Aktieselskabet, Randers 2
Randers Rutebilstation, Randers 16
Randers Skjorte- & Kittelfabrik, Randers 11
Randers Stolefabrik, Aktieselskabet, Randers 14
Randers Trævarefabriker, Holger Blom, Randers 8
Rasch & Co., Harald, Randers 15
Rasmussens Møbel-Etablissement, Chr., Randers 5
Rebslaaeri, Aktieselskabet Randers 2
Ribe-Christensen, M., Manufakturhandler, Hobro 24
Rugbrødsfabrik, Aktieselskabet Bagermestrenes, Randers..... 18
Rutebilstation, Randers 16
Rønde Maskinsnedkeri, Rønde 51
Savskæreri, Vibæk, Ebeltoft 44
Savværk, Aalum, v. J. Jacobsen, Aalum pr. Randers 22
Savværk, Houlbjerg, pr. Laurbjerg 51
Savværk, Lindum Skovs, pr. Onsild 54
Schiønning & Storgaard, Møbelfabrik, Randers 18
Schou & Co., Randers 14
Secher, Otto, Kolonial, Jern- & Staalforretning, Grenaa 39

Side

Sechers Eft., C. J. Momme &, Grenaa..... 38
„Selecto", Radiofabriken, Randers 21
Skjorte- & Kittelfabrik, Randers 11
Springborgs kontante Manufakturhandel, Th., Hobro 30
Stolefabrik, Aktieselskabet Randers 14
Storgaard, Schiønning &, Møbelfabrik, Randers..... 18
Sørensen, Aage, Købmand, Laurbjerg..... 52
Sørensen, M. J., Bagermester, Hobro 31
Sørensen, P. O., Købmand, Hadsten 47
Sørensens Enke, J. C., Hobro Kul Kompagni, Hobro 24
Taanum Teglværk, Taanum pr. Randers 22
Teglværk, Aktieselskabet Carlsberg, Randers 21
Teglværk, Faarup 53
Teglværk, Hvornum, Hobro 35
Teglværk, P. Basse Jørgensens, Ommestrup pr. Mørke 52
Teglværk, Ommestrup, pr. Mørke 52
Teglværk, Taanum, pr. Randers 22
Teglværk, Vindø, Hobro 35
Teglværk, Ødum, pr. Hadsten 48
Theilgaard, H. E., Hobro 34
„Thor", A/S Bryggeriet, Randers 6
Trifolium, Aktieselskabet Dansk Frøavls Kompagni og Markfrøkontoret, Randers 8
Trælastimport A/S, Den jydske, Randers 5
Trævarefabriker, Randers, Holger Blom, Randers 8
Tømmerhandel, A/S Hadsten 48
Tømmerhandel, A/S Hobro 25
Tømmerhandel A/S, Vorbecks, Randers 4
Vibæk Savskæreri, Ebeltoft 44
Vindø Teglværk, Hobro 35
Vorbecks Tømmerhandel A/S, Randers 4
Weber, Louis, Hobro 27
Wiedling's Eftf., v. Købmand S. Gram, Hobro..... 26
Wulff, Johannes, Isenkram en gros, Hobro 26
Ødum Teglværk, pr. Hadsten 48
Østergaard, Bach, Hansen &, Møbelfabrik, Randers 19
Østergaard, H., Automobilværksted, Hobro..... 34

AFDELING F OMFATTER AARHUS AMT

Side

Aabyhøj Kolonial- & Materialhandel, Aabyhøj 40
Aabyhøj Kølerfabrik, v. Jul. Jørgensen, Aabyhøj 14
Aabyhøj Skotøjsforretning v. M. Andersen, Aabyhøj 41
Aarhus Blomster Central, A. B. C., Aarhus 37
Aarhus Dampmølle, A/S, Aarhus 10
Aarhus Eddikebryggeri & Sennepsfabriker, Aarhus 29
Aarhus Fiskefilet-Fabrik, Aarhus..... 38
Aarhus Fjerrenseri, Aarhus 28
Aarhus Kaffe Kompagni, Aarhus 11
Aarhus Karosseriværksted, Aarhus 36
Aarhus kontante Møbellager, Aarhus..... 39
Aarhus Kul- og Koks-Import, Aarhus 6
Aarhus Læderremmefabrik, Aarhus 15
Aarhus Lædervarefabrik, Aarhus 27
Aarhus Maskinfabrik, Aarhus 12
Aarhus Motor Compagni A/S, Aarhus 13
Aarhus Pengeskabsfabrik, Aarhus 17
Aarhus Piskefabrik, Aarhus 14
Aarhus Sten- og Gruskompagni, Aarhus 11
Aarhus Trikotagefabrik A/S, Aarhus 11
Aarhus Vulkaniseringsanstalt, v. S. Groftved, Aarhus 40
Aarhus Yachtværft, Aarhus 19
Aarup, H. M., Møbelfabrik, Aarhus 31
A. B. C. Aarhus Blomster Central, Aarhus 37
Abel, Leonard, kgl. Hof Blomsterhandler, Aarhus 4
Abrahamsen & Sønner, J. P., Aarhus 20
Alderslyst Savværk, Alderslyst..... 55
Alstrup A/S, J. A., Aarhus 6
Andelssvineslagteri, Hammel og Omegns, Hammel 76
Andersen, A., Bryggeriet „Stjernen", Horsens 64

Side

Andersen, C. Heiberg, Motorcykleforhandler, Silkeborg 55
Andersen & Jørgensen, Ingeniør- & Handelsfirma, Aarhus... 15
Andersen, M., Aabyhøj Skotøjsforretning, Aabyhøj 41
Andreasen, S., Købmand, Ry 57
„Ansgar", Missionshotellet, Aarhus 34
Arbejdernes Fællesbageri, A/S, Silkeborg 51
Asfalt- & Terrazzo Compagni, A/S Jydsk, Aarhus..... 10
Autoblikkenslageri, Herluf Spring's, Aarhus 32
Auto-Fjederfabrik, Dansk, Brabrand 42
Auto-Fjederfabrik, Skandinavisk, Aarhus 8
Automatfabrik, A/S Horsens 65
Automobil Byggeri, Dansk, Silkeborg 47
Automobilcentralen, v. Boris Suryaninoff, Skanderborg 73
Automobilhandel, Horsens Vognfabrik &, Horsens 67
Automobilhandel, Odder 75
Automobilhandel, Skanderborg 71
Automobillager, Horsens 68
Automobillageret, Johannes Nielsen, Aarhus 31
Bach, E., Skanderborg 71
Bade- og Sanitetsfabrik, Dansk, Horsens 63
Bang & Co., Dansk Metalrammefabrik, Aarhus 30
Bank, Silkeborg 44
Barslunds Jern- og Metalstøberi, Silkeborg 50
Bertelsen, S., Isenkræmmer, Skanderborg 71
Birchs Eftf., Anton, Trikotage en gros, Aarhus 7
Bitsch, M., Manufakturhandler, Silkeborg 53
Bloch & Søn, J. U., Blikkenslageri, Laasby 86
Blomsterforretningen, Immervad, Aarhus 33
Blusefabrik, Dansk Kjole- og, Aarhus 23
Borch, Holger N., Handskefabrik, Aarhus 14

Side

Broderifabriken & Manufakturlageret „Gefion", Aarhus 34
Broge & Co., Hans, Aarhus 7
Bruun & Co., Oscar, Skanderborg 70
Bryggeri, Sundvejens, Horsens 64
Bryggeriet Ceres, Aarhus 2
Bryggeriet „Godthaab", Silkeborg 57
Bryggeriet „Stjernen", Horsens 64
Bryghus & Neptun, Silkeborg 50
Bryrup Savværk, Bryrup 80
Brædstrup Autoforretning & Reparationsværksted, Brædstrup 79
Brædstrup Møbelfabrik, Brædstrup 79
Brædstrup Møbelindustri, Brædstrup 80
Brødrene Christensen, Aarhus 26
Buch, P. D., Stempelfabrik, Gravøranstalt, Aarhus 6
Bursche's Eftf., J. C., Carl & Vald. Rudholt, Aarhus 31
Burtol, Rense-Etablissement, Aarhus 39
Buus' Eftf., Alfred, Holger Christensen, Isenkræmmer, Aarhus 21
Bülow & Co., A/S F., Aarhus 13
Bygholm Teglværk, Horsens 64
Bødkerforretning, Laasby 86
Bøgild Teglværk, Lysbro pr. Silkeborg 56
Børstetræfabrik, C. E. Lynell's, Horsens 70
Carstens, C., Cykle- og Radiohandler, Odder 75
Cementstøberiet „Kongsvang", Gips- &, Kongsvang 35
Ceres, Bryggeriet, Aarhus 2
Christensen, Brødrene, Aarhus 26
Christensen, Carl, Automobil Reservedele, Aarhus 36
Christensen, Carl, Kolonial en gros, Silkeborg 47
Christensen, Carl, Skrædermester, Aarhus 33
Christensen, E., Fiskeexport & Røgeri, Aarhus 29
Christensen, Emil, Mekaniker, Brædstrup 78
Christensen, Holger, Isenkræmmer, Alfred Buus' Eftf., Aarhus 21
Christensen, Johannes, Trikotageforretning, Aarhus 37
Christensen, Mar., Nygaarde Teglværk, Ry 59
Christensen, P. Friis, Guldsmed, Aarhus 31
Christensen & Co.s Trælasthandel, A/S N., Skanderborg..... 72
Christensen & Søn, Th., Laasby 86
Christiansen, Aage, Konservesfabrik, Aarhus 18
Christianslunds Tegl- & Kalkværk, Odder 74
„City", Damppressen, Odder..... 75
Cyklelager, Trøjborg, Aarhus 28
Dagnæs Keramik, N. P. Nielsen, Dagnæs 65
Dampfarveri og kemiske Tøjrensningsanstalt, Silkeborg 49
Dampmølle, A/S Aarhus 10
Dampmølle, Horsens 60
Dampmølle, Odder Vand- &, Odder 75
Damppressen „City", Odder 75
Damp-, Sav- og Høvleværk samt Tømmerhandel, Hammel ... 77
Dampskibsselskab A/S, Horsens 61
Danielsen, J. Stampe, Sukkervarer en gros, Horsens 68
Dansk Auto-Fjederfabrik, Brabrand 42
Dansk Automobil Byggeri, Silkeborg 47
Dansk Bade- og Sanitetsfabrik, Horsens 63
Dansk Halmplade Fabrik, I/S, Mundelstrup 42
Dansk Kjole- og Blusefabrik, Aarhus 23
Dansk Kuffertfabrik, Tranbjerg 88
Dansk Metalrammefabrik, Bang & Co., Aarhus 30
Dansk Traadvareindustri, Viby J. 82
Deleuran, C. J., Fabrikant, „Horsens Kniplinger", Horsens ... 63
Depaoli, W., Terrazzo, Aarhus 38
Drivremmefabrik, Ny jydsk, Aarhus 15
Dubgaard, P., Cycleforretning, Aarhus 39
Dynesen, J. P., Gravør, Aarhus..... 27
Eddikebryggeri & Sennepsfabriker, Aarhus 29
Ejstrupholm Møbelfabrik, Ejstrupholm 85
Ejstrup Teglværk, pr. Ejstrupholm 84
„Elite", Skiltefabriken, v. S. P. Olsen, Horsens 69
Engelsk Beklædningsmagasin, Chr. W. Jensen, Silkeborg 54
Ernst's Eftf., Hansen &, Automobilhandel, Silkeborg 49
Espersen, M., Frem Fiskeexport, Aarhus 29
Fabrikken „Harritz", Aarhus 25
Fabrikken „Ideal", Aarhus 23
Farvemøllen, A/S, Aarhus 14
Farver, A., Kolonial & Materialhandel, Aarhus 33

Side

Fastrup, K., Tømrer- og Bygningssnedkeri, Silkeborg 55
Fauerby, A., Uhre & Optik, Silkeborg 57
Filtenborg, Aktieselskabet J. C., Aarhus 4
Fiskefars Fabrik, Jydsk, Aarhus 38
Fiskefilet-Fabrik, Aarhus 38
Fjederfabrik, Dansk Auto-, Brabrand 42
Fjederfabrik, Skandinavisk Auto-, Aarhus 8
Fjerkræslagteri, Jysk, Aarhus 28
Fjerrenseri, Aarhus 28
Flachs Læderfabrik, A/S Carl, Aarhus 7
Frandsen, R., Frugt en gros og en detail, Aarhus 35
Frederiksbjergs kontante Manufakturforretning, Aarhus 32
Frem Fiskeexport, Aarhus 29
Friis, Th. M., Købmand, Farre pr. Sporup..... 88
Frølund & Wittrup A/S, Horsens 62
Funderholme Fabriker, pr. Silkeborg 56
Fællesbageri, A/S Arbejdernes, Silkeborg 51
Færgemann, C. P., Fiskeeksport, Hou 86
Gam, Karlo, Mekaniker, Aarhus 36
Gammelstrup Teglværk, Aktieselskab, pr. Tønning 88
Gartnernes Salgsforening i Aarhus, Andelsselskab, Aarhus... 10
„Gefion", Broderifabriken & Manufakturlageret, Aarhus ... 34
Gips- & Cementstøberiet „Kongsvang", Kongsvang 35
Gisselbæks Fabriker, Hugo, Silkeborg 50
Glarbo Mølle og Savværk, Glarbo pr. Svejbæk 59
„Godthaab", Bryggeriet, Silkeborg 57
Gottlieb & Co., J., Aarhus 15
Groftved, S., Aarhus Vulkaniseringsanstalt, Aarhus 40
Grynmølle, Skanderborg 72
Grønfeldt, Levy, Herreekvipering, Horsens 68
Halmplade Fabrik, I/S Dansk, Mundelstrup 42
Hammel Damp-, Sav- og Høvleværk samt Tømmerhandel, Hammel 77
Hammel Imprægneringsanstalt, A/S, Hammel 78
Hammel og Omegns Andelssvineslagteri, Hammel 76
Hammerschmidt jun., A., Stempelfabrik, Aarhus 9
Hampen ny Savværk og Kassefabrik, Hampen 87
Handels- og Landbrugsbanken i Silkeborg, A/S, Silkeborg... 46
Handskefabrik, Harmsens, Aarhus 14
Hansen & Ernst's Eftf., Automobilhandel v. Vald. Jensen, Silkeborg 49
Hansen, Martin, Autoværksted, Tørring 84
Hansen, Stub, Trikotageforretning, Aarhus 30
Hansen, Viggo, Brædstrup..... 79
Hansen, Vilhelm, Automobil-Møbelpolstrer, Silkeborg 56
Hansens Tapet- & Farvehandel, Peter M., Silkeborg 57
Harmsens Handskefabrik, Aarhus 14
„Harritz", Fabrikken, Aarhus 25
Hartvigsens Maskinværksted, H., Ejstrupholm 84
Hauberg-Sørensen, S. E., Automobilforhandler, Hammel 75
Hauge, Niels, Trikotagefabrik, Alderslyst 50
Hejndorf, Jens, Auktionsgartneri, Brabrand 42
Henriksen, E., Købmand, Silkeborg..... 53
Henriksen, J., Handskefabrik, Aarhus 31
Hetebrügge, Johannes, Manufaktur, Horsens 62
Hingelberg, Frantz, Sølv- & Guldsmed, Aarhus 18
Hinnerup Trævarefabrik, A/S, Hinnerup 85
„Hjejlen", A/S, Silkeborg 49
Holmboe & Søn, J. P., Farver en gros og Lakfabrik, Horsens 64
Holm, I. P., Agentur & en gros, Silkeborg 54
Horsens Automatfabrik, A/S, Horsens 65
Horsens Automobillager, Horsens 68
Horsens Dampmølle, Horsens 60
Horsens Dampskibsselskab A/S, Horsens 61
Horsens Kaffe Kompagni, Aktieselskab, Horsens 62
„Horsens Kniplinger", C. J. Deleuran, Horsens 63
Horsens Køler- & Metalvarefabrik, Horsens 69
Horsens Margarinefabrik, A/S, Horsens 65
Horsens Mineralvandsfabriker, A/S, Horsens 66
Horsens Paraplyfabrik, Horsens 70
Horsens Træskofabrik, Horsens 63
Horsens Træskoringefabrik, Horsens 68
Horsens Vognfabrik & Automobilhandel, Horsens 67
Hummelgaard, Laurits, Møbelfabrik, Brædstrup 79
Hvilsted, Arthur, Papir en gros, Aarhus 24
Høeg, A. Juncher, Skotøjsfabrik, Aarhus 13

Side

Høyer's Trælasthandel, A., v. Reimar Nielsen, Silkeborg 47
Icecreamfabrik, Rodstenseje Mejeri &, Rodstenseje pr. Odder 74
„Ideal", Fabrikken, Aarhus 23
Immervad, Blomsterforretningen, Aarhus 33
Imprægneringsanstalt, A/S Hammel 78
Inventarlager, Jyllands, Aarhus 27
Isoleringsforretning A/S, Magnus Nielsens, Aarhus 26
Jacobsen, Knud, Guldsmed, Silkeborg 56
Jellings Eftf., F., M. Laigaard, Aarhus 22
Jensen, A. Berg, Tapet- & Farvehandel, Silkeborg 57
Jensen, Andreas E., Kul- & Koks-Import, Horsens 67
Jensen, C. F. Storgaard, Alderslyst 56
Jensen, Chr. W., Engelsk Beklædningsmagasin, Silkeborg ... 54
Jensen, I., Arbejdstøj-Fabrik, Horsens 67
Jensen, Jacob B., Installatør, Risskov 43
Jensen, J. C. A., Møbelfabrik, Aarhus 26
Jensen, Jens, Bødkeri og Emballagefabrik, Aabyhøj 41
Jensen & Julsen, Kolonial en gros, Horsens 61
Jensen, J. P., Viby Tapet- & Farvehandel, Viby J. 81
Jensen, Johs., Nafta Benzin Stationen, Aarhus 28
Jensen & Søn, Johs., Akts., Skotøjsfabrik, Aarhus 26
Jensen, N. Chr., Trikotagefabrik, Aarhus 11
Jensen, Ole, Vulkaniseringsanstalt, Skanderborg..... 72
Jensen, Wissing &, Manufaktur en gros, Silkeborg 54
Jenssen-Tusch, Træ- & Tømmerhandel A/S, Silkeborg 49
Jentszch, William, Buntmager, Horsens 63
Jern- og Metalstøberi, Barslunds, Silkeborg 50
Jern- & Staalforretning, Silkeborg 46
Jessen, Peter, Konfektionsfabrik, Silkeborg 45
Jochumsen A/S, Møller &, Horsens 61
Julsen, Jensen &, Kolonial en gros, Horsens 61
Jydsk Asfalt- & Terrazzo Compagni, A/S, Aarhus..... 10
Jydsk Fiskefars Fabrik, Aarhus 38
Jydsk Køler Fabrik, Horsens 67
Jydsk Olie Import, Aarhus 30
Jydsk Trikotagefabrik A/S, Silkeborg..... 47
„Jylland", Vulkaniseringsanstalten, Horsens..... 69
Jyllands Inventarlager, Aarhus 27
Jysk Fjerkræslagteri, Aarhus 28
Jørgensen, A. M., Korkvarefabrik, Horsens 64
Jørgensen, Andersen &, Ingeniør- & Handelsfirma, Aarhus... 15
Jørgensen, Jul., Aabyhøj Kølerfabrik, pr. Aarhus 14
Kaffe Kompagni, Aarhus 11
Kaffe Kompagni, Aktieselskab, Horsens 62
Kafferisteri, Nørrejysk, Horsens 66
Kalkværk, Skanderborg Patent-, Skanderborg 74
Kalkværk, Christianslunds Tegl- &, Odder 74
Karosseriværksted, Aarhus 36
Kassefabrik, Hampen ny Savværk og, Hampen 87
Katrinedal Teglværk, Bryrup 81
Kaufmann, Axel, Skjortefabrik, Aarhus 6
Kjeldsen & Co., Nørre Snede 80
Kjeldsen, H., Skrædermester, Aarhus 33
Kjole- og Blusefabrik, Dansk, Aarhus 23
Koch & Søn, J. Johansen, Viby J. 81
Kock, Carl C., Glas, Porcellæn, Galanteri, Aarhus 6
Kolonial-Bazaren, Aarhus 34
Kolonial- & Materialhandel, Aabyhøj..... 40
„Kongsvang", Gips- & Cementstøberiet, Kongsvang 35
Kongsvang Trælasthandel, Kongsvang pr. Aarhus 13
Korn- og Foderstofkompagniet, Aktieselskabet, Horsens 63
Kronholt, Axel, Horsens 65
Kuffertfabrik, Dansk, Tranbjerg 88
„Kul-Importen", Horsens 66
Kul- og Koks-Import, Aarhus 6
Kurvefabrik, Mundelstrup 43
Kølerfabrik, Aabyhøj, pr. Aarhus 14
Køler Fabrik, Jydsk, Horsens 67
Køler- & Metalvarefabrik, Horsens 69
Laasby Bødkerforretning, Laasby 86
Laboratorium, Qvist's, Aarhus 9
Laigaard, M., F. Jellings Eftf., Aarhus 22
Landbrugsbanken i Silkeborg, A/S Handels- og, Silkeborg ... 46
Langballe & Søn, C., Aarhus 3
La Rose, J. H. Petersen, Aarhus 34
Larsens Eftf., S. Dalhoff, Aarhus 37

Side

Laugesen, L., Skotøjsfabrik, Aarhus 35
Laurberg, Jørgen, Snedkermester, Nørre Snede 80
Lauritzen, L. C., Kolonial en gros, Silkeborg 47
Leth-Espensen, F. H., Isenkræmmer, Skanderborg 73
Lopdrup, Svend, Lædervarer en gros, Aarhus 27
Lund, Poul E., Vejlby Fed, Risskov 43
Lynell's Børstetræfabrik, C. E., Horsens 70
Lynghøjs Teglværk, Stilling 82
Lysbro Fabriker, Lysbro pr. Silkeborg 48
Lystrupminde Savværk, pr. Bryrup 81
Læderfabrik, A/S Carl Flachs, Aarhus 7
Læderremmefabrik, Aarhus 15
Lædervarefabrik, Aarhus 27
Madsen, Chr., Herreekvipering, Hammel 77
Madsen, Søren, Maskinfabrik, Aarhus 26
Madsens Magasiner, Christian, Silkeborg 52
Madsens Maskinsnedkeri, Erik, Brædstrup 78
Madsens Enkes Stigefabrik, S. P., Horsens 65
Malling Stavfabrik & Savværk, Malling 87
Mammens Æskefabrik A/S, Aarhus 4
Manufakturforretning, Frederiksbjergs kontante, Aarhus 32
Margarinefabrik, A/S, Horsens 65
Margarinefabrik, Midtjysk, Brædstrup 79
Margarinefabrik A/S, Silkeborg 51
Maskinfabrik, Aarhus 12
Maskinsnedkeri, Erik Madsens, Brædstrup 78
Maskinværksted, H. Hartvigsens, Ejstrupholm 84
Mehls Fabrik A/S, E., Aarhus 12
Meier-Jæger, G., Maskinfabrik, Aarhus 19
Meineche, C. A., Aarhus..... 15
Mejeri & Icecreamfabrik, Rodstenseje, pr. Odder 74
Mentze, Oluf, Hammel 76
Metalrammefabrik, Dansk, Aarhus 30
Metro, Manometer- & Maalerfabrik, A/S, Aarhus 20
Mide, Chr., Træsko en gros og en detail, Aarhus 22
Midtjydsk Ægeksport, Alderslyst 55
Midtjysk Margarinefabrik, Brædstrup 79
Midtjysk Smørexport Forening, Andelsselskab, Horsens 61
Mineralvandsfabrik, Skanderborg 73
Mineralvandsfabriker, A/S Horsens 66
Missionshotellet „Ansgar", Aarhus 34
Motor Compagni A/S, Aarhus 13
Mundelstrup Kurvefabrik, Mundelstrup..... 43
Munk & Co., A/S Peter N., Skotøjsfabrik, Aarhus 7
Møbelfabrik, Brædstrup 79
Møbelfabrik, Ejstrupholm 85
Møbelfabrik, Stilling 82
Møbelfabrikken „Orion", Aarhus 14
Møbelindustri, Brædstrup 80
Møbellager, Aarhus kontante, Aarhus 39
Mølle, Nørrebro, Horsens 64
Mølle, Ry Stations, Ry 59
Mølle og Brødfabrik, Søbyvad, pr. Hammel 77
Mølle og Savværk, Glarbo, pr. Svejbæk 59
Møller, Chr., Købmand, Hammel 76
Møller & Jochumsen A/S, Horsens 61
Møller, Victor, Silkeborg 52
Nafta Benzin Stationen, v. Johs. Jensen, Aarhus 28
Neptun, Silkeborg Bryghus &, Silkeborg 50
Nielsen, C. C., Købmand, Horsens 62
Nielsen, Johannes, Automobillageret, Aarhus 31
Nielsen, M., Frugt & Kolonial, Aarhus 28
Nielsen, N. P., Dagnæs 65
Nielsen, P. M., Silkeborg..... 50
Nielsen, Reimar, Silkeborg 47
Nielsen, Robert, Blomsterforretning, Aarhus 28
Nielsen, Schrøder, Skibsbyggeri, Aarhus 7
Nielsen & Søn, Jens C., Blikvarefabrik, Aabyhøj, pr. Aarhus 19
Nielsen & Sønner, J. F., Bistadefabrik, Assedrup 88
Nielsen, Thorvald, Handelsgartneri, Hammel 76
Nielsens Isoleringsforretning A/S, Magnus, Aarhus 26
Nisted, J. N., Aarhus 11
Nors, Johs., Købmand, Brædstrup 78
Nygaarde Teglværk, v. Mar. Christensen, Ry 59
Ny jydsk Drivremmefabrik, Aarhus 15

Side

Nørrebro Mølle, Horsens ... 64
Nørrejysk Kafferisteri, Horsens ... 66
Norre Snede Teglværk, I/S, Nørre Snede ... 80
Odder Automobilhandel, Odder ... 75
Odder Vand- & Dampmølle, Odder ... 75
Odgaard, Chr., „Tøjhuset", Silkeborg ... 54
Olesen, A. F., Maskinfabrik, Aarhus ... 24
Olie Import, Jydsk, Aarhus ... 30
Olsen, S. A., Risskov Cykleforretning, Risskov ... 43
Olsen, S. P., Skiltefabriken „Elite", Horsens ... 69
„Orion", Møbelfabrikken, Aarhus ... 14
Ostefabriken U. K. Roquefort, Brædstrup ... 80
Palsgaard Savværk og Tømmerhandel, Hampen ... 87
Paraplyfabrik, Horsens ... 70
Pedersen, C. Rydahl, Isenkræmmer, Silkeborg ... 51
Pedersen, Herman, Skrædermester, Aarhus ... 33
Pedersen, L. P., Karosserifabrik, Silkeborg ... 57
Pedersen, Martin, Kolonial en gros, Kafferisteri, Silkeborg ... 46
Pedersen, S. Baden, Maskinforretning, Odder ... 75
Pengeskabsfabrik, Aarhus ... 17
Petersen, A., Skibs- & Baadebyggeri, Hou ... 86
Petersen, Alex., Duko Lakereri, Skejby ... 39
Petersen-Danhøj, Aarhus ... 37
Petersen, Edv., „Kul-Importen", Horsens ... 66
Petersen, Georg, Frugt- & Blomsterforretning, Aarhus ... 26
Petersen, Henri, Juveler & Guldsmed, Aarhus ... 22
Petersen, J. H., La Rose, Aarhus ... 34
Petersen, P., Ost en gros, Silkeborg ... 54
Petersen, P. Borum, Stilling ... 82
Piskefabrik, Aarhus ... 14
Qvist's Laboratorium, Aarhus ... 9
Rasmussen, J. C. A., Snedkermester, Aarhus ... 38
Rasmussen, R., Købmand, Hou ... 86
Rasmussen & Søn, C., Møbelhandel, Ry ... 58
Rechendorff, Henry, Manufakturhandler, Skanderborg ... 73
Rendbæk, A., Maskinværksted, Aarhus ... 24
Risskov Cykleforretning, S. A. Olsen, Risskov ... 43
Robæk A/S, Henry, Aarhus ... 13
Rodstenseje Mejeri & Icecreamfabrik, pr. Odder ... 74
Roquefort, Ostefabriken U. K., Brædstrup ... 80
Rudholt, Carl & Vald., J. C. Bursche's Eftf., Aarhus ... 31
Ry Molles Fabriker, Aktieselskab, Ry ... 58
Ry Stations Mølle, Ry ... 59
Sabroe & Co., Aktieselskabet Thomas Ths., Aarhus ... 16
Salling & Sønner, H. P., Aarhus ... 21
Sanitetsfabrik, Dansk Bade- og, Horsens ... 63
Sav- og Høvleværk samt Tømmerhandel, Hammel Damp-, Hammel ... 77
Savværk, Alderslyst ... 55
Savværk, Bryrup ... 80
Savværk, Glarbo Mølle og, Glarbo pr. Svejbæk ... 59
Savværk og Kassefabrik, Hampen ny, Hampen ... 87
Savværk, Lystrupminde, pr. Bryrup ... 81
Savværk, Malling Stavfabrik &, Malling ... 87
Savværk og Tømmerhandel, Palsgaard, Hampen ... 87
Savværk, Tinning, pr. Hinnerup ... 85
Savværk I/S, Viby ... 82
Savværk, Ørnsø, Silkeborg ... 57
Schmalfelds Fabriker, Aktieselskabet J. E., Aarhus ... 12
Schmidt, Aage, Manufaktur, Silkeborg ... 53
Schmidt, Knud E., Aarhus ... 35
Schourup, A/S Hans, Aarhus ... 5
Schulz, Carl, Bagermester, Solbjerg ... 40
Schulz, Egede, Læderhandel, Silkeborg ... 48
Sennepsfabriker, Aarhus Eddikebryggeri &, Aarhus ... 29
Silkeborg Bank, Silkeborg ... 44
Silkeborg Bryghus & Neptun, Silkeborg ... 50
Silkeborg Dampfarveri og kem. Tøjrensningsanstalt, Silkeborg 49
Silkeborg Jern- og Staalforretning, Silkeborg ... 46
Silkeborg Margarinefabrik A/S, Silkeborg ... 51
Silkeborg & Omegns Teglværkers Salgskontor A. m. b. A., Silkeborg ... 45
Sinding, Carl, Teknisk Forretning, Aarhus ... 16
Skanderborg Automobilhandel, Skanderborg ... 71
Skanderborg Grynmølle, Skanderborg ... 72
Skanderborg Mineralvandsfabrik, Skanderborg ... 73
Skanderborg Patent-Kalkværk, Skanderborg ... 74

Side

Skandinavisk Auto-Fjederfabrik, Aarhus ... 8
Skiltefabriken „Elite", v. S. P. Olsen, Horsens ... 69
Skotøjsforretning, Aabyhøj, v. M. Andersen, Aabyhøj ... 41
Skovbankgaards Teglværk, A/S, ved Tørring ... 83
Smørexport Forening, Andelsselskab, Midtjysk, Horsens ... 61
Spare- og Laanekassen for Silkeborg og Omegn, Silkeborg... 45
Spring's Autoblikkenslageri, Herluf, Aarhus ... 32
Stavfabrik & Savværk, Malling ... 87
Steffensen, C., Sundvejens Bryggeri, Horsens ... 64
Sten- og Gruskompagni, Aarhus ... 11
Stigefabrik, S. P. Madsens Enkes, Horsens ... 65
Stilling Møbelfabrik, Stilling ... 82
Stilling Teglværk, Stilling ... 82
„Stjernen", Bryggeriet, v. A. Andersen, Horsens ... 64
Stjernholms Trælasthandel, Horsens ... 61
Sundvejens Bryggeri, v. C. Steffensen, Horsens ... 64
Suryaninoff, Boris, Automobilcentralen, Skanderborg ... 73
Svejbæk Træskofabriker, A/S, Svejbæk ... 48
Søbyvad Mølle og Brødfabrik, Søbyvad pr. Hammel ... 77
Søndergaard, R. C., Produktforretning, Silkeborg ... 52
Søndergaard, A/S Weiling &, Aarhus ... 22
Sørensen, Ejnar A., Kongsvang ... 32
Sørensen, N. Fjelrad, Cykleforretning, Silkeborg ... 52
Sørensen, Søren, Fiskeriforpagter, Ry ... 59
Tang, Jens, Manufakturhandler, Skanderborg ... 73
Tapet- & Farvehandel, Peter M. Hansens, Silkeborg ... 57
Teglværk, Bygholm, Horsens ... 64
Teglværk, Bøgild, Lysbro pr. Silkeborg ... 56
Teglværk, Ejstrup, pr. Ejstrupholm ... 84
Teglværk, Aktieselskab, Gammelstrup, pr. Tønning ... 88
Tegl- & Kalkværk, Christianslunds, Odder ... 74
Teglværk, Katrinedal, Bryrup ... 81
Teglværk, Lynghøjs, Stilling ... 82
Teglværk, Nygaarde, Ry ... 59
Teglværk, I/S Nørre Snede ... 80
Teglværk, A/S, Skovbankgaards, ved Tørring ... 83
Teglværk, Stilling ... 82
Teglværkers Salgskontor, A. m. b. A., Silkeborg & Omegns, Silkeborg ... 45
Terrazzo Compagni, A/S Jydsk Asfalt- &, Aarhus ... 10
Thygesen, Chr., Aarhus ... 29
Thykjær, A., Købmand, Risskov ... 43
Tinning Savværk, Tinning pr. Hinnerup ... 85
Toft, Martin E., Odder ... 74
Traadvareindustri, Dansk, Viby J. ... 82
Trikotagefabrik A/S, Aarhus ... 11
Trikotagefabrik A/S, Jydsk, Silkeborg ... 47
Trælasthandel, A/S N. Christensen & Co.'s, Skanderborg... 72
Trælasthandel, A. Høyer's, v. Reimar Nielsen, Silkeborg ... 47
Trælasthandel, Kongsvang pr. Aarhus ... 13
Trælasthandel, Stjernholms, Horsens ... 61
Træskofabrik, Horsens ... 63
Træskofabriker, A/S Svejbæk ... 48
Træskoringefabrik, Horsens ... 68
Trævarefabrik, A/S Hinnerup ... 85
Trøjborg Cyklelager, Aarhus ... 28
„Tøjhuset", Chr. Odgaard, Silkeborg ... 54
Tømmerhandel, Hammel Damp-, Sav- og Høvleværk samt, Hammel ... 77
Tømmerhandel, Palsgaard Savværk og, Hampen... 87
Vand- & Dampmølle, Odder ... 75
Viby Savværk I/S, Viby J. ... 82
Viby Tapet- & Farvehandel, Viby J. ... 81
Vognfabrik & Automobilhandel, Horsens ... 67
Vulkaniseringsanstalten „Jylland", Horsens... 69
Weiling & Søndergaard, A/S, Aarhus ... 22
Winthers Eftf., Aktieselskabet C. C., Aarhus ... 10
Wissing & Jensen, Manufaktur en gros, Silkeborg... 54
Wittrup, Brdr., Horsens ... 62
Wittrup A/S, Frølund &, Horsens ... 62
Wohlert, Ludvig, Børnekonfektionsfabrik, Aarhus ... 24
Wulf, M. Laursen, Handelsgartneri, Horsens ... 68
Yachtværft, Aarhus ... 19
Zachariasen, A. C., Orgelbyggeri, Aarhus ... 8
Ægeksport, Midtjydsk, Alderslyst ... 55
Æskefabrik A/S, Mammens, Aarhus ... 4
Ørnsø Savværk, Silkeborg ... 57