Danskernes Historie Online
Danske Slægtsforskeres Bibliotek

Dette værk er downloadet fra Danskernes Historie Online

Danskernes Historie Online er Danmarks største digitaliserings-projekt af litteratur inden for emner som personalhistorie, lokalhistorie og slægtsforskning. Biblioteket hører under den almennyttige forening Danske Slægtsforskere. Vi bevarer vores fælles kulturarv, digitaliserer den og stiller den til rådighed for alle interesserede.

Støt vores arbejde – Bliv sponsor

Som sponsor i biblioteket opnår du en række fordele. Læs mere om fordele og sponsorat her: https://slaegtsbibliotek.dk/sponsorat

Ophavsret

Biblioteket indeholder værker både med og uden ophavsret. For værker, som er omfattet af ophavsret, må PDF-filen kun benyttes til personligt brug.

Links

Slægtsforskernes Bibliotek: https://slaegtsbibliotek.dk
Danske Slægtsforskere: https://slaegt.dk

DANSK
HANDEL OG INDUSTRI

BIND I

DANSK HANDEL OG INDUSTRI

HOLBÆK - SORØ - PRÆSTØ
FREDERIKSBORG OG KØBENHAVNS
AMTER

BIND I

Redaktør M. K. GUDMUNDSEN
KULTURHISTORISK FORLAG
ODENSE

ODENSE MCMXXXVI

UDFØRLIGT REGISTER FINDES
BAG I BOGEN

ANDELSBOGTRYKKERIET I ODENSE

HOLBÆK

I 1936 fejrede Holbæk sit 650-Aars Jubilæum ved en Række storstilede Festligheder, der strakte sig over 9 Dage og trak i Tusindvis af Mennesker til Byen. Der var ved den Lejlighed arrangeret forskellige Optog, som gav et Begreb om Livet omkring Aar 1286, da Erik Menved gav Byen en Købstadret, som mange Gange senere er stadfæstet og udvidet.

Navnet Holbæk stammer oprindelig fra en Bæk af samme Navn. De to Bække Labæk og Holbæk løb henholdsvis øst og vest for det Bakkedrag, hvorpaa Byen ligger og ved disse to Bække laa et Par Landsbyer, der bar samme Navne som Bækkene. Labæk findes nu kun som et Gadenavn i Holbæk. Første Gang, man i Historien støder paa Holbæks Navn, er i 1199, da Biskop Absalon skænkede Holbæk Gaard sammen med fire Smaabyer til Sorø Kloster. Sorø Kloster solgte imidlertid snart Holbæk Gaard til Ringsted Kloster, og i 1231 afstod dette et stort Stykke Jord til Valdemar Sejr, der skal have anlagt og befæstet Holbæk Slot. Slottet laa ude ved Strandporten, og Stranden gik sandsynligvis helt ind til Byens Volde. Holbæk Slot fik ikke som Fæstning nogen Betydning, men det betød meget for Byens Opkomst. I Svenskekrigen 1658—60 blev Slottet ødelagt og dets Jorder udstykkedes.

I 1275 fik Holbæk et Sortebrødrekloster, men sammen med en stor Del af Byen brændte det i 1287 og saa vidt vides fik det ikke senere større Betydning. I 1323 lod Christoffer II Klosterkirken opføre. Dronning Dorothea gav i 1456 Munkene en større Pengesum, for at de skulde læse Sjælemesser over hende, men ved Reformationen blev Munkene saa fattige, at de i 1535 maatte forlade Klostret og overlade det til Byen, der gav Latinskolen Plads i en af Fløjene indtil Ophævelsen i 1740.

Holbæk havde foruden Klosterkirken en Sognekirke, der var helliget St. Nicolaus. Efter Reformationen forfaldt denne Kirke dog, og Klosterkirken blev Byens Sognekirke. Holbæk har flere Gange været hjemsøgt af betydelige Ildebrande, saaledes i 1287, 1513 og 1560, hvorefter Borgerne fik Ordre til at bruge Sten til Tagbeklædning. Under Svenskekrigen led Byen meget stærkt under Fjendens Hærgninger, og de følgende Aar stod i Tilbagegangens Tegn. Dens Betydning svandt mere og mere ind, og i 1672 havde Byen kun 879 Indbyggere. De næste Hundrede Aar havde Byen kun en meget ringe Fremgang, i 65 Aar opførtes ingen Bygninger, og Borgerskabet var meget fattigt. I Slutningen af det 18. Aarhundrede begyndte imidlertid den Fremgang, som har fortsat siden.

I de senere Aar har Holbæk haft en enorm Opblomstring. I de sidste 20 Aar har den forøget sit Indbyggertal med ca. 50 pCt. og har nu ca. 12.500 Indbyggere.

Byen er smukt beliggende paa et Bakkedrag, og fra de omgivende Højder er der den skønneste Udsigt over Byen og Fjorden. Det er som om Holbæk har skudt Ham, den har ikke formaaet at bevare ret mange af de gamle Bygninger, men den har vistnok Danmarks bredeste Hovedgade og mange store, smukke Forretningsbygninger. — At Havnens Anlæggelse har været af største Betydning for Byens Industri og Forretningsliv, kan ingen være i Tvivl om, og endnu større Betydning har maaske dens gode Jernbaneforbindelser mod Nord, Syd, Øst og Vest.

Den gamle Amtsby har nu en vaagen og dygtig Handelsstand, og der er al Udsigt til, at dens Blomstring vil fortsætte ogsaa i de kommende Aar.

SPARE- OG LAANEKASSEN FOR HOLBÆK KØBSTAD OG OMEGN

Spare- og Laanekassen for Holbæk Købstad og Omegn stiftedes den 11. November 1854. Sparekassens første Bestyrelse bestod af Prokurator E. Christensen, der den 25. November samme Aar valgtes til Formand, Boghandler Chr. Bertelsen, Apoteker I. C. W. Ipsen, Købmand H. J. Koefoed, Købmand J. Kornerup, Købmand P. C. Petersen, Købmand N. P. Stausholm, Læge, Justitsraad Weiss og Universitetsforvalter H. Borgen, hvilken sidste sikkert maa betragtes som Sparekassens egentlige Stifter.

Fra 1854 til 1907 havde Sparekassen Kontor i Raadhuset, hvor der i de første 29 Aar modtoges Indskud hver Lørdag fra Kl. 5—6, derefter var der indtil 1895 Kontortid hver Onsdag og Lørdag. Endelig i 1895 blev der ansat en særlig Bogholder og samtidig indførtes der daglig Kontortid.

I 1907 var Lokalerne paa Raadhuset blevet for smaa, og Sparekassen flyttedes derfor til Ahlgade 23, hvor den havde til Huse indtil den 11. Januar 1926. Nævnte Dato flyttede den til de nuværende Lokaler, Nygade 4, hvor Ejendommen var købt af den danske Andelsbank i Likvidation. Forholdene her var saa gode, som man kunde ønske sig, og alt Inventaret var praktisk talt nyt.

Sparekassens første egentlige Direktør var Prokurator E. Christensen, der fungerede fra 1854—1894, derefter fungerede Borgmester N. E. Hansen fra 1894—1923. Begge disse fungerede som Direktionens Formand, men da Borgmester Hansen døde i November 1923, omdannedes Sparekassens Bestyrelse, der fra 1. April 1924 kom til at bestaa af en administrerende Direktør, Sparekassens mangeaarige Bogholder, N. Arnold, og et Tilsynsraad, der overtog den tidligere Direktions Hverv.

JUL. MORTENSEN & CO.

Indenfor Kolonialbranchen i Holbæk indtager Firmaet Jul. Mortensen & Co. en ubestridt Førerstilling. Det er, som saa mange andre nuværende en gros Firmaer, i sin Tid grundlagt som Detailforretning, og Grundlæggelsen dateres til d. 4. April 1885, da Købmand Jul. Mortensen paa sin 30-aarige Fødselsdag nedsatte sig som selvstændig Forretningsdrivende i Holbæk. Efter nogle Aars Forløb udvidede han Virkefeltet, idet han gik over til ogsaa at sælge Kolonialvarer til Omegnens Købmænd, og denne Side af Forretningen blev efterhaanden den betydeligste. I 1912 nedlagdes Detailforretningen, og siden har man udelukkende virket paa en gros Basis.

Fra 1902 til 1907 var Grosserer H. H. Christjansen Medindehaver, og da han trak sig tilbage, fik Henry Cohen, der knyttedes til Firmaet i 1902 som Rejsende, Procura. I 1920 optog Grundlæggeren ham tillige som Medindehaver, og ved Jul. Mortensens Død i Januar 1924 blev han Firmaets Eneindehaver. Denne Stilling beklædte han til sin Død i 1929, hvorefter Forretningen blev overtaget og videreført af de nuværende Indehavere, Grossererne Carl Holmen og William Jacobsen.

Firmaet, der beskæftiger ca. 40 Personer, omfatter Import af og en gros Handel med Kolonialvarer, Kaffe

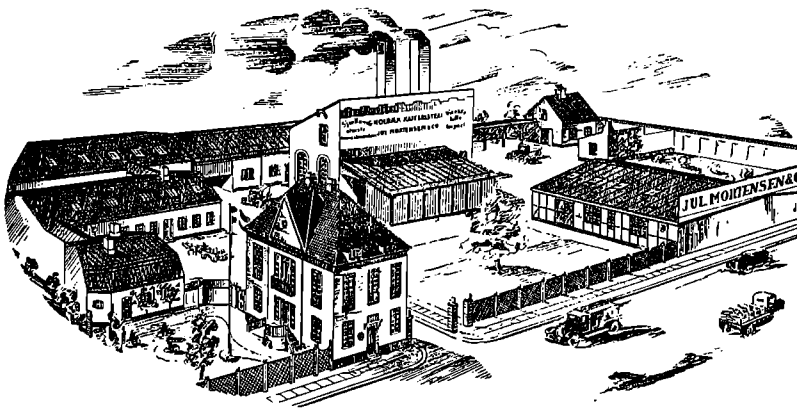

og Vin. Man disponerer over eget Kaffebrænderi, og desuden har man ogsaa egen Fabrik for Fremstilling af Frugtvin.

Grosserer og norsk Vicekonsul Carl Holmen er født i Hjørring den 17. Januar 1888. Han har faaet sin handelsmæssige Uddannelse i Firmaet Chr. Holmen, Kolonial en gros, Hjørring, og har senere suppleret den elementære Fagkundskab gennem Ophold hos Konsul Hans Larsen, Aalborg, og Konsul Just Abildgaard, Randers. Den 1. Januar 1912 knyttedes han til Jul. Mortensen & Co., og i Januar 1920 fik han Procura. Endelig blev han Medindehaver af Firmaet den 1. Oktober 1929.

Grosserer Holmen er Medlem af Bestyrelsen for Sparekassen for Holbæk og Omegn.

Grosserer William Jacobsen er født i Dalby den 28. Marts 1897. Han blev cand. jur. i 1924, men havde allerede i Studentertiden haft Ansættelse i de københavnske Firmaer D. B. Adler & Co. og Jacobsen & Saabye. Fra 1. Januar 1925 til 1. Oktober 1929 var han Dommerfuldmægtig i Holbæk, hvorefter han indtraadte i nærværende Firma som Medindehaver.

Grosserer W. Jacobsen er Delegeret i Landmandsbankens Holbæk-Afdeling.

A/S CARL PETERSEN,
HOLBÆK TØMMERHANDEL

Dette Firma grundlagdes i Aaret 1884 af Konsul Carl Petersen, som da overtog den Tids kendte bl. Forretning Chr. Hansens Eftf. Forretningen blev drevet under et til 1906, da Trælastafdelingen blev udskilt og ført videre af Konsulen som selvstændig Forretning. I 1919

overgik denne til Aktieselskab med Stifteren som Formand. Han beklædte denne Post til sin Død i 1931.

Sidstnævnte Aar overtoges Firmaet af Grosserer Erik Albeck, der siden har drevet det videre paa det oprindelige Grundlag og under det gamle Navn. Der handles med alt indenfor Trælast af egen Import og Bygningsartikler, og der beskæftiges nu daglig ca. 20 Personer.

Grosserer Erik Albeck er født i København den 23. Maj 1898. Sin handelsmæssige Uddannelse i Trælastbranchen har han faaet hos Hans R. Lange, Frederikssund, efter at have taget Studentereksamen og Filosofikum. For yderligere at supplere sin Uddannelse opholdt han sig derefter paa Savværker i Sverige og Finland i et Aars Tid, et Aar i England og et Aar i Tyskland. I 1922 indtraadte Grosserer Albeck i Firmaet Julius Schmedes Eftf., København, Agentur for Trælast, hvoraf han blev Medindehaver i 1930.

HOLBÆK MØBELFABRIK,
N. FR. PETERSENS ENKE & SØN

I Aaret 1894 etablerede Grundlæggeren af Holbæk Møbelfabrik, N. Fr. Petersen, sig som Snedkermester i Holbæk, hvor han havde købt den Ejendom, hvori Virksomheden har til Huse. Begyndelsen var meget beskeden, paa Værkstedet stod Petersen alene sammen med en Lærlig, men det varede dog ikke mange Aar, før der kom mere Fart i Omsætningen. I 1900 begyndte Petersen at fremstille hvide Møbler, specielt Soveværelser, til en gros Salg, og da baade Kvalitet og Pris var rigtig, maatte Virksomheden gentagne Gange udvides. Ved Petersens Død i 1909 beskæftigede han 9 Mand. Virksomheden fortsattes i samme Spor af Enkefru Marie Petersen, der i 1929 optog Sønnen, H. Brøchner Petersen som Medindehaver af Firmaet. I 1917 fandt en meget stor Udvidelse Sted, Størstedelen af Ejendommen blev nedrevet og opført i betydelig større Stil. Virksomheden er nu hovedsagelig baseret paa Fremstilling af Soveværelsemøbler til en gros Salg, og den har i Dag Beskæftigelse til 15 Mand. Desuden drives Detail-Møbelhandel, hvor der føres et velassorteret Lager af Møbler i forskellige Stilarter.

Virksomhedens daglige Ledelse forestaas af H. Brøchner Petersen, der er født i Holbæk den 11. Oktober 1902. Sin faglige Uddannelse har han faaet i Moderens Forretning og har endvidere efter et toaarigt Kursus taget Afgangseksamen fra Niels Brocks Handelshøjskole i København.

O. F. STEENSTRUP

Et af de Firmaer, hvis Navn er kendt langt ud over Byens og Egnens Grænser, er den gamle, ansete Korn- og Foderstofforretning O. F. Steenstrup. Man kan ikke med Nøjagtighed fastslaa, hvornaar Grunden til Firmaet er lagt, men naar man alligevel officielt regner 1682 for Grundlæggelsesaaret, skyldes det, at man fra den Tid har de første Beretninger derom.

Straks indenfor Smedelundsporten laa dengang et Par store Købmandsgaarde. Den, som laa paa Gadens Østside, ejedes af Raadmand Lauritz Christensen, der i 1684 blev Stadens Borgmester, og som i 1697 solgte saavel Gaard som Forretning til Raadmand Byrge Mogensøn Bing. — Det vilde ligge udenfor Opgaven her at nævne og omtale de skiftende Ejere gennem Tiderne, og mærkeligt nok har disse heller ikke i de første omtrent 150 Aar sat det Præg paa Bygningerne, som man kunde vente. Indtil først i det nittende Aarhundrede fik Bygningerne i det store og hele Lov til at staa, som de var bygget i det syttende. Den 16. Juni 1802 købte Købmand Jacob Smith den gamle Købmandsgaard. Paa forskellig Vis udvidede han Forretningen og satte Omsætningen betydeligt i Vejret. Det var dog først efter at Sønnen, Konsul P. C. Smith, den 20. Juni 1832 havde overtaget Faderens Forretning, at der for Alvor kom Gang i Ombygninger og Udvidelser. Nu fulgte igen en Række forskellige Ejere, der dog alle fortsatte de af Konsul Smith anlagte Udviklingslinier.

Den 3. December 1907 overtoges Forretningen af Købmand O. F. Steenstrup, der tidligere bl. a. havde været Forretningsfører for A/S Østbornholms Handelshus i Neksø. Steenstrup udvidede bl. a. med Foderblandingsanlæg og Frørenseri og Virksomheden fulgte med i Landbrugets stigende Krav til sortsren Saasæd og Frø m. m. I 1921 byggedes paa Holbæk Havn et Silopakhus, der rummer paa Siloer ca. 10.000 Tdr. Sæd og i Kagehuse og Kunstgødningshuse ca. 1600 Tons. Firmaets Kulforretning blev i 1921 slaaet sammen med Konsul Poul Smiths Forretning til et særligt Selskab — A/S Smith & Steenstrup — paa Holbæk Havn. Efter Konsul Smiths Død overtog O. F. Steenstrup dette Firma i 1927. I 1931 solgtes det til A/S Holbæk Kulkompagni, dog saaledes at Firmaet O. F. Steenstrup fortsætter sin ret store Detailforretning med Kul.

Den 12. April 1933 døde Købmand O. F. Steenstrup. Han var født den 31. Oktober 1874. Fra 1913—1921 var Steenstrup Medlem af Holbæk Byraad og fra 1910 til sin Død var han Formand for Holbæk Handelsstandsforening. I 1930 afløste han Forretningens tidligere Indehaver, Konsul Carl Petersen, som norsk Konsul.

I de senere Aar er det gamle Firma drevet videre af Fru Konsulinde I. C. Steenstrup, medens den daglige Ledelse forestaas af Sønnen, Prokurist I. F. Steenstrup, der er født i Nexø den 20. August 1905, og som har faaet sin Uddannelse saavel i Faderens Forretning som i andre Forretninger herhjemme og i Udlandet.

HOLBÆK TRÆLASTHANDEL A/S

Holbæk Trælasthandel oprettedes som Aktieselskab den 17. Juni 1925. Stifterne var Højesteretssagfører David, Direktør Marius Hansen og Direktør Harald Jensen. I 1931 indvalgtes imidlertid ny Bestyrelse og Direktion, og i Øjeblikket er Grosserer H. C. Holm, København, Formand for Bestyrelsen, mens Alb. Christensen er adm. Direktør og daglig Leder af Selskabet.

Ved Starten blev der lejet Oplagsplads ved Holbæk Havn og bygget saavel Lager- som Kontorbygning. Disse Lokaliteter er senere udvidet flere Gange, og Forretningens nuværende Omfang har tillige nødvendiggjort Etablering af Stabelplads i Byen. Man har egen

direkte Import af Trælast. Kundekredsen strækker sig over hele Holbæk Amt. Desuden handler man ogsaa med en Række Bygningsartikler. Den daglige Virksomhed beskæftiger normalt 10 Mand.

Direktør Alb. Christensen er født i Skive den 9. Maj 1894, er uddannet i bl. Forretning, men fik i 1919 Til-

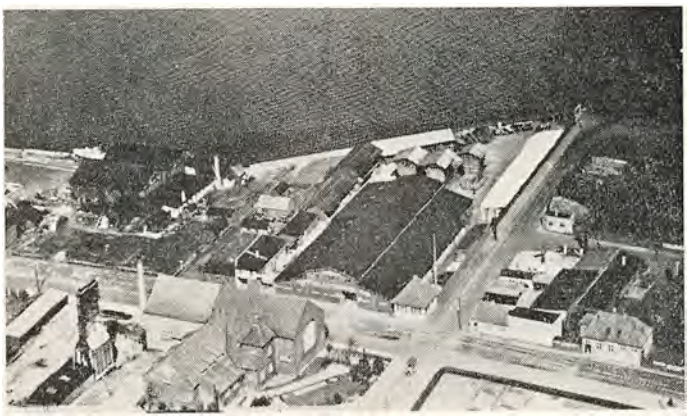

knytning til Trælastbranchen, idet han dette Aar fik Ansættelse i Diges Trælasthandel i Skive. Han fungerede som Prokurist i dette Firma indtil 1. Juli 1930, da han kom til Silkeborg for at forestaa Likvidationen af Silkeborg Tømmerhandel.

Direktøren er Formand for Jysk Forening i Holbæk.

CARL REFFS & SØN
v/ POUL BURSCHE

Som den første her i Landet grundlagde Etatsraad S. T. W. H. Seidelin i 1843 en speciel Manufakturhandel i Holbæk, forøvrigt paa samme Plads, hvor Forretningen endnu har til Huse, i Algade Nr. 41. I 1855 overtoges Forretningen af Etatsraad William Richard Thiedemann, der drev den til 1894, hvilket Aar Købmand Carl Reffs købte den. Nogle Aar senere optoges Sønnen, Ernst Reffs, som Medindehaver, og Firmanavnet ændredes til Carl Reffs & Søn. I 1926 købtes det gamle, ansete Firma af den nuværende Indehaver, Købmand Poul Bursche. Som nævnt er Forretningen beliggende paa samme Sted som ved Starten, men selvfølgelig har adskillige Udvidelser og Ombygninger været nødvendige for stadig at kunne bevare Pladsen som Byens og en af Provinsens førende Forretninger indenfor Branchen. Den er nu tip-top moderne i enhver Henseende og beskæftiger til Stadighed ca. 25 Personer. Der føres et meget stort og alsidigt Udvalg af alle Varer indenfor Manufakturbranchen.

Købmand Poul Bursche er født i Randers den 24. September 1891. Han har faaet sin Uddannelse i Firmaet Vet & Wessel og var i en Aarrække ansat i dette Firma.

ERIK JENSEN
KOLONIAL EN GROS

Da Grosserer Erik Jensen begyndte for sig selv i Holbæk i 1915 havde han Oplag for A/S Alfa, Vejen. Efterhaanden udvidede har imidlertid Repræsentationen med flere Firmaer, bl. a. Munke Mølle, Odense, og J. Wiedemann, København. Ved Siden af Agenturforretningen drev han tillige fra 1917 en Del selvstændig en gros Virksomhed, men denne Side af Forretningen udvidedes navnlig i 1931.

Firmaets Hovedartikler ligger indenfor Margarine og Kaffe samt Tapeter og Farver. I 1931 fik Firmaet tillige en gros Forhandlingen af Nafta Benzin overdraget for Holbæk Amt med Hornsherred. Der oprettedes ved den Lejlighed et større Tankanlæg ved Havnen. Erik Jensen og Ledhus-Larsen staar som Indehavere af dette Anlæg, der har kostet henved 80.000 Kr. Hvad en gros Salget angaar, har man i 1934 været oppe paa en Omsætning paa ½ Million Kroner. Desuden har man en udstrakt Handel med Petroleum og Olie, og der er rundt om i Oplandet etableret Tankstationer. I den daglige Virksomhed beskæftiger Firmaet i Øjeblikket 6 Personer, i Benzin-Afdelingen tillige 4 Personer.



Grosserer Erik Jensen.

Grosserer Erik Jensen er født i Udby den 23. Januar 1887. Han er uddannet i Kolonialbranchen og var derefter ansat som Kommis i forskellige Forretninger, indtil han kom til at rejse for Margarinefabriken Alfa, som han har været Rejsende for i ca. 20 Aar.

OLAF RASMUSSEN
KOLONIAL EN GROS

Indehaveren af ovennævte Firma, Grosserer Olaf Rasmussen, er født i Vejleby paa Lolland den 29. September 1892. Han fik sin handelsmæssige Uddannelse ved Kolonialbranchen og var senere ansat i flere kendte Firmaer, bl. a. som Prokurist i Engros-Firmaet Brdr. Henrichsens Eftf., Maribo, indtil han i 1921 etablerede sig som selvstændig i Holbæk. Starten fandt Sted under ret beskedne Forhold og i mindre Lokaler. Disse blev dog snart for smaa, og efter 2 Aars Forløb flyttedes Forretningen til dens nuværende Beliggenhed, Algade Nr. 20. Forretningen omfatter engros Handel med alle Kolonialvarer, og dens Kundekreds er Byens og Egnens Købmænd. Som et af Firmaets Specialer kan nævnes dets direkte Import af tørrede og friske Sydfrugter. I 1933 lagde Nordisk Kaffekompagni en Afdeling for Nordvestsjælland i Holbæk, og denne Afdeling, der har eget Kaffebrænderi, sorterer nu under Firmaet Olaf Rasmussen.

Firmaet beskæftiger nu til Stadighed ca. 15 Personer.

VIGO SKOVGAARD
H. H. CHRISTJANSEN & CO.,
KOLONIAL EN GROS

Blandt en gros Firmaerne indenfor Kolonialbranchen er Firmaet Vigo Skovgaard, Holbæk. — Firmaet grundlagdes i 1920 af Grosserer H. H. Christjansen

under Firmanavn: H. H. Christjansen & Co. I 1923 indtraadte Grosserer Vigo Skovgaard som Medindehaver af Firmaet, og siden 1927 har Grosserer Vigo Skovgaard været Eneindehaver heraf. I 1935 købte Grosserer Skovgaard Søren Winther's Ejendom — en af Holbæks kendte gamle Købmandsgaarde — hvor Forretningen i stadig Udvidelse videreføres under Firmanavn: Vigo Skovgaard. Under Forretningen hører tillige et moderne Kafferisteri.

Grosserer Vigo Skovgaard er født den 22. December 1894 i Skanderborg og er uddannet i Kolonialbranchen herhjemme og i Udlandet.

HOLBÆK SAVVÆRK

Det nuværende Savværk i Smedelundsgade 37 b oprettedes i Aaret 1892 af Brødrene Christensen, men havde da til Huse under mindre Forhold ved Banen. Efterhaanden fik de imidlertid Gang i Virksomheden, og det varede ikke længe, før de flyttede til Smedelundsgade, hvor de byggede Savværket. Bygningerne har i de mellemliggende Aar flere Gange været Genstand for Udvidelser, idet Brdr. Christensen oparbejdede en efter Byens Forhold endog meget betydelig Virksomhed, der en Overgang beskæftigede ca. 100 Mand. De drev den som Savværk, Maskinsnedkeri og Listefabrik og handlede tillige med øversøisk Træ.

I 1932 overgik Virksomheden til Grundlæggernes Sønner, der imidlertid allerede i 1934 solgte den til den nuværende Indehaver, N. P. Andersen. Sidstnævnte fører Bedriften videre paa det oprindelige Grundlag og beskæftiger nu daglig 20—25 Mand. Savværket er forsynet med alle moderne Special- og Træbearbejdningsmaskiner, der alle drives ved Dampkraft. Som Specialitet kan nævnes opskaaret Træ til Vognbrug.

Savværksejer N. P. Andersen er født i Hørby den 13. Juli 1882. Han er uddannet som Tømrer og har været selvstændig Mester i Holbæk fra 1911 til 1920, hvorefter han blev Forvalter i A/S Carl Petersens Tømmerhandel.

HOLGER KJÆR & CO.

Denne kendte Manufakturforretning etableredes af Firmaets Navngiver, Købmand Holger Kjær, den 1. September 1896 i de nuværende Lokaler i Algade 17, men under betydeligt mindre Forhold. Indtil 1920 drev han Forretningen, der stadig voksede, for egen Regning, men nævnte Aar optoges Købmand A. Jonassen som Kompagnon.

Forretningen, der flere Gange har været Genstand for Udvidelser omfatter bl. Manufaktur, Damekonfektion og Sengeudstyr, og den daglige Virksomhed beskæftiger normalt en halv Snes Personer.

I 1931 afgik Grundlæggeren ved Døden, og hans Kompagnon, A. Jonassen overtog derefter Forretningen for egen Regning.

Købmand A. Jonassen er født paa Frederiksberg den 23. December 1892. Han er uddannet i Branchen og var Kommis fra 1915—20 hos Holger Kjær, hvorefter han blev dennes Kompagnon.

A. Jonassen, der tidligere har været Medlem af Handelsstandsforeningens Bestyrelse og Formand for Manufakturhandlerforeningen, er nu Formand for Holbæk Amts Tekstilforening, Repræsentant for Brandassuranceforeningen af 1848, Næstved, og Repræsentant for Dansk Provins-Manufakturhandlerforening.

AKTIESELSKABET
ARBEJDERNES FÆLLESBAGERI

I November Maaned 1890 indbød den nystiftede socialdemokratiske Forening i Holbæk sine Medlemmer til et Møde om »Oprettelse af et Arbejdernes Fællesbageri for Holbæk og Omegn«. Trods nogen Betænkelighed vedtog man at forsøge Sagen gennemført, og den 15. Februar Aaret efter indkaldtes der til konstituerende Generalforsamling. Der var da tegnet 117 Aktier a 10 Kroner, hvoraf nogle endag skulde indbetales med 25 Øre om Ugen, og med en Aktiekapital paa 1170.00 Kr. vedtog Generalforsamlingen saa at stifte Arbejdernes Fællesbageri. Formand for Aktieselskabets Bestyrelse blev Faktor Carl Christensen. Endvidere vedtog man at købe »Lillemøllen« — en Stubmølle, der laa i det nuværende Østre Anlæg med et tilhørende gammelt Bageri paa den østlige Side af Dragerupvej. Ejendommen kostede 6000 Kr., men løb højere op, da der maatte foretages ret store Reparationer og bygges en ny Ovn. Og den 1. Juli 1891 begyndte Møllen sin Virksomhed under den ny Form med Bager I. C. Madsen som Bestyrer for det første kooperative Foretagende i Holbæk.

Bageriet maatte igennem flere vanskelige Aar under saadanne Forhold, at Bestyreren undertiden selv maatte købe Mel for sine egne Penge. I. C. Madsen opgav imidlertid ikke Modet, og det skyldes i høj Grad hans Energi og Offervillighed, at Bageriet kom over disse trange Aar. Han var Leder af dette i 23 Aar.

Omsætningen begyndte lidt efter lidt at stige, og i 1905 blev den første Strømmen-Ovn indlagt. Det nuværende Bageri byggedes i 1913, og det er i enhver Henseende fuldt paa Højde med Tiden. I 1915 overtog Fællesbageriet tillige et hidtil af et Aktieselskab drevet Fintbrødsbageri. Denne Del af Virksomheden købte i 1925 »Frants Sørensens Gaard« i Smedelundsgade 30, og der opførtes en Ejendom med Butik og Bageri, som er indrettet i Overensstemmelse med Nutidens hygiejniske Krav.

Fællesbageriets Leder er Bagermester Th. Hansen, mens Fintbrødbageriet sorterer under Bagermester Sofus Nielsen.

Under et beskæftiger Arbejdernes Fællesbageri ialt et Personale paa 18 Personer. Man raader over 6 Biler, der bringer Brødet ud til Forbrugerne.

Den nuværende Formand for Bestyrelsen er Kontorbestyrer Niels Jensen.

Bageriets Regnskabsvæsen sorterer nu under Forretningsfører Chr. Christensen, der ligeledes forestaar Arbejdernes Brændselsforsynings A/S.

Et Par Tal illustrerer bedst Bageriets Udvikling. Det første Aar var Omsætningen paa Kr. 35.814.64, mens det tilsvarende Tal for 1935 er 144.318.83 Kr. Reserve-

fonden udgør i Dag Kr. 84.116.90. I 1924 blev Aktiekapitalen udvidet med 30.000 Kr., hvoraf de 22.000 Kr. er Friaktier udtrukket af Reservefonden. Fintbrødsbageriet noterede i 1935 en Omsætning paa 68.751.98 Kr. og raader over en Reservefond paa 37.957.75 Kr.

Forretningsfører Chr. Christensen er født i Fousing ved Struer den 10. Februar 1878. Han er uddannet som Smed og arbejdede ved dette Fag, indtil han i 1915 knyttedes til Bageriet som Forretningsfører. Christensen har i ikke mindre end 16 Aar været Kommunalrevisor, men har nu afsagt dette Tillidshverv, da Fællesbageriet og Arbejdernes Brændselsforretning A/S, der har fælles Kontor under hans Ledelse, nu kræver al hans Tid.

ARBEJDERNES BRÆNDSELSFORRETNING A/S

Dette kooperative Foretagende blev stiftet i Aaret 1922 med en Aktiekapital paa 5.500 Kr. Formaalet var at importere Brændsel til saavel en gros som Detailsalg, idet man vilde arbejde med egne Penge.

Forretningen lejede Kulplads ved Havnen, og her foretages alle Losninger med Haandkraft for at give saa mange som mulig Adgang til Beskæftigelse.

Man har egen direkte Import af alt indenfor Branchen, og den daglige Virksomhed beskæftiger fast 7—8 Mand.

Den daglige Ledelse sorterer under Forretningsfører Chr. Christensen, og man har Kontor sammen med Arbejdernes Fællesbageri i Brugsforeningens Ejendom.

Formandsposten i Aktieselskabets Bestyrelse beklædes af Forretningsfører Anton Hansen.

CHR. ANKJÆRS EFTF.,
KAJ ULRICH

Ovennævnte Firmas Oprindelse ligger meget langt tilbage i Tiden. Man kender ikke det nøjagtige Aarstal for Grundlæggelsen, men formoder, at det ligger omkring 1790, da den Ejendom, hvori Forretningen indtil for nogle Aar siden havde til Huse, blev opført. Grundlæggeren var en Købmand Anders Borch, her her drev en stor blandet Forretning med tilhørende Brændevinsbrænderi. Senere havde Forretningen forskellige Indehavere, og den var gaaet temmelig meget tilbage, da den i 1895 overtoges af Købmand Chr. Ankjær, der saaledes maatte begynde under ret beskedne Forhold. Købmand Ankjær drev Forretningen godt frem som speciel Kaffe- og Delikatessehandel med eget Kaffebrænderi og en gros Salg. Den nuværende Indehaver, Købmand Kaj Ulrich, overtog Firmaet i August 1928 og har fortsat den af Købmand Ankjær anviste Linie, saaledes at Forretningen, der nu har Beskæftigelse til 4 Personer, indenfor sit Omraade hører til Byens førende.

Købmand Ulrich er født i Nykøbing Falster den 8. April 1900. Sin Læretid udstod han i Fødebyen hos Købmand Alfred Neble, hvor han ialt var i 8 Aar. Ulrich var derefter i ca. 4½ Aar ansat hos Købmand Ankjær, Holbæk, indtil han som nævnt i 1928 selv overtog Forretningen.

N. I. HAMMERICHS EFTF.
v/ SVEND BORK

I Aaret 1841 nedsatte C. A. Ollendorf sig som Købmand og Fabrikant i Holbæk. Han oparbejdede en efter Datidens Forhold meget betydelig Forretning og fremstillede bl. a. Punschekstrakt til en gros Salg over hele Landet. At Ollendorf har været en fremragende Forretningsmand, der allerede dengang havde Blikket aabent for Reklamens store Betydning, fremgaar af en



Priskurant fra 1867, som endnu findes. C. A. Ollendorf afstod Forretningen til sin Søn, som drev den til 1913, hvilket Aar den overtoges af Købmand N. I. Hammerich. I 1927 købte den nuværende Indehavers Fader, Købmand P. Bork, den gamle Forretning og endelig i 1934 overtog Sønnen, Købmand Svend Bork, den. Købmand Bork er født i Aarhus den 10. Juni 1905. Sin købmandsmæssige Uddannelse har han faaet ved Kolonial en gros og var beskæftiget i denne Branche, til han som nævnt i 1934 overtog sin nuværende Forretning. Denne, der nu drives som en moderne Kolonial- og Delikatesseforretning, og som har egen Vinimport, beskæftiger til Stadighed 5—6 Personer. Den har til Huse i lejede Lokaler i Algade 47.

HOLBÆK MOTORFABRIK
v/ FR. DAHLGAARD

Ikke alene herhjemme, men ogsaa i en Række fremmede Lande, er Holbæk Motorfabriks Fabrikata kendte og ansete. Virksomheden er grundlagt af dens nuværende Indehaver og var oprindelig baseret paa Fabrikation af Vindmotorer og Petroleumsmotorer. I 1922 blev Produktionen imidlertid omlagt, idet man gik over til at fremstille automatiske Pumper og Vandværksanlæg, af hvilke der til Dato er leveret over 2200 herhjemme til Private, Vandværker, Stat og Kommuner, foruden hvad der i Aarenes Løb er eksporteret, bl. a. til Sydamerika. Paa Verdensudstillingen i Barcelona i 1929 blev Firmaets »Hydria«-Pumper tilkendt Hædersdiplom og Guldmedalje, og Holbæk Motorfabrik leverer nu ca. 75 % af det hjemlige Forbrug af automatiske Pumpeanlæg. Eksempelvis kan nævnes, at Firmaet i 1934 solgte 360 Anlæg her i Danmark. Som Drivkraft anvendes paa Fabriken en 50 HK Dieselmotor, og man har eget Elektricitetsværk. Der beskæftiges nu til Stadighed ca. 40 Mand.

Fabrikant Fr. Dahlgaard er født i Erslev den 5. August 1881. Han lærte hos Fabrikant Heide, Gandrup Maskinfabrik og arbejdede i de følgende Aar som

Svend, indtil han i 1905 begyndte som selvstændig i Holbæk under meget beskedne Forhold. Dahlgaard har ikke modtaget nogen teoretisk Undervisning, men har sin Viden fra Selvstudium og har selv konstrueret alle sine Maskiner. Han er Medlem af Bestyrelsen for Holbæk Haandværker- og Industriforening og af Bestyrelsen for Landsforeningen Dansk Arbejdes Holbæk-Afdeling.

A. F. LASSENS SØN
v/ G. LASSEN

Ovennævnte Firma er grundlagt i 1906 af Isenkræmmer A. F. Lassen, der da overtog nogle Lokaler, hvori der hidtil havde været drevet en Hørkramforretning, grundlagt af Købmand Bounonville omkring Midten af forrige Aarhundrede. I 1912 overtoges Forretningen af Sønnen, G. Lassen, og den er siden den Tid udvidet fire Gange, ligesom der er foretaget store Ombygninger. I 1926 købte G. Lassen Ejendommen, hvori der nu er 5 Butiker, af hvilke Isenkramforretningen disponerer over de 2. Forretningen er en af Byens største, og den beskæftiger til Stadighed en halv Snes Mennesker. Foruden et stort Lager af alle Artikler indenfor Isenkrambranchen, Glas, Porcellæn, Støbegods o. l. kan nævnes, at Firmaet ikke mindst i de senere Aar har skabt en betydelig Omsætning i Høstbindegarn. Tidligere havde Firmaet desuden Fabrik for Fremstilling af endeløse Remme, hvorpaa Faderen indtil 1900 havde Verdenspatent. Remmene eksporteredes til en lang Række fremmede Lande.

Isenkræmmer G. Lassen er født i Holbæk den 22. August 1884. Sin første Uddannelse fik han ved Remmefabrikation og senere som Rebslager i Faderens Firma. Han rejste derefter som 18-aarig paa Stipendierejse til Amerika for at studere Fabrikation af endeløse Remme. I Amerika opholdt Lassen sig godt 3 Aar, senere var han i 15 Maaneder i Tyskland og i 3 Maaneder i Holland. I 1906 blev han ansat i Faderens Isenkramforretning og overtog som nævnt denne i 1912.

A. SATTERUP

Indehaveren af ovennævnte Forretning, Købmand A. Satterup, er født i Næstved den 31. Oktober 1897. Han udstod sin Læretid ved Manufakturbranchen i Næstved og var senere i ca. 10 Aar Afdelingschef i Firmaet Crome & Goldschmidt i Holbæk.

I 1930 etablerede Satterup sig som selvstændig og startede i Algade 30 i Holbæk en moderne Specialforretning for Kjoler og Damekonfektion. Forretningen, der er den eneste af sin Art i Holbæk, fører til Stadighed et righoldigt Udvalg af Damekjoler i forskellige Prislag, og det er lykkedes at faa oparbejdet en god og købedygtig Kundekreds. Forretningen har til Huse i lejede Lokaler. Den beskæftiger 5 Mennesker.

K. ROSENSTAND,
FARVERI

Farveriet grundlagdes i sin Tid af Farver Hjort-Christensen, som drev det til 1932, da den nuværende Indehaver overtog Virksomheden.

K. Rosenstand havde en lang og alsidig Uddannelse bag sig. Den elementære Uddannelse som Farver fik han i København hos Køhler & Krogh, hvor han endvidere arbejdede som Svend i 1 Aars Tid. Derfra drog han udenlands og virkede som Farvemester i Ægypten i 2 Aar og som Direktør samme Sted i 4 Aar. Senere var han i 2 Aar Inspektør i Senegal, hvorfra han vendte tilbage til Danmark og erhvervede Firmaet i Holbæk i 1932.


Farver K. Rosenstand.

Straks efter Overtagelsen lod han hele Virksomheden modernisere og forsyne med tidssvarende Specialmaskiner. Man paatager sig Farvning af alt, saavel af groft som fint, endvidere kemisk Tojrensning og Hattepresning.

Forretningen, der beskæftiger 10 Personer, har til Huse i Labæk 41. Desuden har man Butik i Nygade 17 og en Butik paa Dr. Margrethesvej i Nykøbing S.

Farver K. Rosenstand er født i Svendborg den 27. Marts 1904.

A. BOLVINKEL,
ISENKRÆMMER

Holbæks største Specialforretning indenfor Isenkram, Køkkenudstyr, Glas og Porcellæn, der nu drives af Isenkræmmer A. Bolvinkel, grundlagdes i Aarets 1895 af Isenkræmmer Mikkel Møller, som drev den indtil 1933. Samme Aar overtoges Forretningen af den nuværende Indehaver, og den stod da en Del i Stampe. Gennem et ihærdigt Arbejde er den imidlertid nu ført frem i første Række, og der har fundet flere Udvidelser Sted af de oprindelige Lokaler, efterhaanden som den stadige Fremgang krævede mere Plads. Nu beskæftiger den daglige Virksomhed ialt 8 Personer.

Isenkræmmer A. Bolvinkel er født i Svendborg den 15. Juni 1900. Han er uddannet i Branchen og har senere arbejdet i denne, dels i Tyskland og Sverige, og dels herhjemme i forskellige større Forretninger.

A. Bolvinkel er Justitsministeriets aut. Sprængstofforhandler.

NIELS GRØNFELDT
HERREEKVIPERINGSFORRETNING

Den Herreekviperingsforretning, af hvilken Købmand Niels Grønfeldt nu er Indehaver, er oprindelig grundlagt i Aaret 1920 af Købmand H. C. Andersen, der da lejede Lokalerne i Ahlgade 42, hvor der tidligere havde været drevet Kolonialhandel, og her begyndte med Herreekvipering. Forretningen skiftede i de følgende Aar Ejer et Par Gange og overtoges af dens nuværende Indehaver i 1934.

I den korte Tid, Grønfeldt har drevet Forretningen, er det lykkedes ham at bringe Omsætningen godt i Vejret. Forretningen, der har to store Udstillingvinduer, fører til Stadighed et velassorteret Lager af alt

indenfor Brancherne Herreekvipering og -lingeri, og dets Speciale er konfektionerede Habitter efter Maal. Der beskæftiges nu 4 Personer.

Købmand Niels Grønfeldt er født i Dyve den 3. August 1888. Sin forretningsmæssige Uddannelse har han faaet ved Manufaktur- og Herreekviperingsbranchen, og han har drevet selvstændig Forretning siden sit 25. Aar, nemlig fra 1913—18 i Skovsgaard og 1918—33 i Brovst.

HOLBÆK BRØDFABRIK
(CARL JENSENS SØN)

Bageriets Grundlæggelse kan føres en Række Aar tilbage i Tiden, men konkrete Aarstal foreligger først med 1845. Den 19. August dette Aar blev Bageriet nemlig overtaget af den nuværende Indehavers Bedstefader, Bagermester Peder Frederik Jensen. Han drev



udelukkende Bageri og oparbejdede en udmærket Forretning. Denne overtoges i 1892 af Sønnen Carl Vendelbo Jensen, der kort efter lod selve Bageriet udvide og ombygge. Der installeredes ved denne Lejlighed ogsaa ny Ovne og Maskiner. Den ny Indehaver optog tillige et Konditori og lod indrette Lokaler til Servering.

Carl V. Jensen var i det hele taget en Foregangsmand indenfor sit Fag, og hans Kærlighed til dette ogsaa udenfor Forretningens Rammer, manifesteres bl. a. af hans store Arbejde for Bagermesterforeningen for Holbæk, hvis Oprettelse skyldes hans Initiativ. Han har altid været og er endunu dennes Formand. Desuden har han i 21 Aar haft Sæde i Hovedbestyrelsen for Centralforeningen af Bagermestre i Danmark, indtil han trak sig tilbage fra denne Post i 1934 og blev udnævnt til Æresmedlem af Centralforeningen.

Carl V. Jensen, der er født i Holbæk den 7. Februar 1866, har faaet sin faglige Uddannelse, dels hos Faderen og dels i København hos Bagermestrene Jacob Marstrand og daværende Konditor Edvard Hansen, Frederiksberggade.

Bageriet afstod han i 1931 til sin Søn, Bagermester Knud Vendelbo Jensen, der fortsætter den gamle Virksomhed i Faderens og Bedstefaderens Aand. Der er dog Tale om ganske andre Lokaliteter end i 1845. Bageriet har til Huse i egen Ejendom, hvor der er indrettet et i enhver Henseende moderne Bageri, og man disponerer her over to dobbelte Ovne foruden alle tidssvarende Maskiner. Man bager alt indenfor Branchen, bl. a. groft Brød, der kan notere stort Salg, og daglig har Fabriken to Varebiler paa Landet og to Køretøjer i Gang i Holbæk By med Rugbrød alene. Der har i mange Aar tilbage været Fremstilling af hjemmelavet Konfekt, der i de senere Aar er blevet en stor Salgsartikel. Alt i alt beskæftiger Fabriken nu et Personale paa 17—18 Personer.

Bagermester Knud Vendelbo Jensen er født i Holbæk den 28. Juli 1906. Han har faaet sin haandværksmæssige Uddannelse hos Faderen, og efter i en Tid at have arbejdet for en lokal Mester og i København vendte han tilbage til Holbæk Brødfabrik og fortsatte i Faderens Tjeneste som Svend, indtil han i 1931 selv kom i Spidsen for det gamle, men tiptop moderne Bageri.

E. MØLLER ANDERSEN,
FABRIKANT

Fabrikant E. Møller Andersen grundlagde sin nuværende Specialvirksomhed i Holbæk den 21. Marts 1933. Den var fra Starten baseret paa Fremstilling af farvet og mønstret Pap og Papir, der anvendes af Papirgrossister, Æske- og Dekorationsartikelfabriker. Paa dette specielle Felt startede Møller Andersen under beskedne Forhold med 2 Mand, men i de forløbne 3 Aar har han arbejdet Firmaet saa meget i Vejret, at Personalet i Dag tæller 15 Personer. Der fremstilles Skiltekarton, Dekorationspapir, mønstret Papir og Pap til Æskefabrikation m. m.



Fabrikant E. Møller Andersen.

Man skulde i Almindelighed ikke tro, at der i disse Artikler skjulte sig en Verdensforretning, men dette er ikke desto mindre Tilfældet. Foruden Afsætning paa Hjemmemarkedet har Firmaet en stor Eksport til en Række Lande, bl. a. til saa fjerne



Lande som Syd Afrika, Canada, Australien og Ny Zeeland. Fabriken har i 1935 opnaaet Æresdiplom paa Verdensudstillingen i Bruxelles.

Fabrikant Møler Andersen er født i Køge den 24. Oktober 1908. Han er uddannet i Bog- og Papirbranchen og har derefter studeret Papirfarvning i Udlandet.

JULIUS DÜHRKOP'S EFTF.,
v/ J. KIRK THOMSEN

Købmand J. Kirk Thomsens Forretning i Algade 6 er af meget gammel Dato, idet den antagelig er grundlagt for ca. 75 Aar siden. Den første Indehaver, der kendes ved Navn, var Købmand Theodor I. Petersen, som drev Forretningen i 17 Aar. Den overtoges derefter i 1898 af Købmand Julius Dührkop, der var Indehaver til 1925. To Gange endnu skiftede Forretningen Ejere. I 1925 købtes den af Købmand Emil Nielsen, og endelig den 1. November 1934 af den nuværende Indehaver.

Tidligere var Forretningen baseret paa bl. Handel, og Købmand Dührkop oparbejdede paa dette Felt en betydelig Omsætning, bl. a. med Foderstoffer. Den nuværende Indehaver driver derimod udelukkende Handel med Kolonial og Delikatesser samt Brændsel.

I den daglige Virksomhed beskæftiges 3—4 Mand.

Købmand J. Kirk Thomsen, der er født i Hørdum den 5. Januar 1908, er uddannet i bl. Forretning og frekventerede derefter Købmandsskolen i Hørsholm. Senere var han Kommis hos Købmand Aabel, Øster Vraa, og derfra fik han Ansættelse i Faderens, Købmand Th. Thomsens Forretning i Hvidbjerg, Thy, hvor han virkede, til han i 1934 slog sig ned i Holbæk.

A/S DANSK-ENGELSK BENZIN- OG PETROLEUMS CO.
v/ H. HENNINGSEN

Indehaveren af A/S Dansk-Engelsk Benzin & Petroleums Co.s Depot i Holbæk, Købmand H. Henningsen, der er født i Naskov den 15. November 1871, har bag



sig en lang og særdeles grundig handelsmæssig Uddannelse. Han uddannedes i sin Tid i bl. Forretning i Nykøbing F. og var derefter Kommis til sit 25. Aar. Han startede da sin egen Forretning i Vordingborg, men solgte den efter et Par Aars Forløb til Købmand V. Sennels. I Stedet slog han sig nu ned i Næstved, hvor han etablerede en Agenturforretning. Han drev denne til 1902, bosatte sig saa i Holbæk og begyndte at rejse for Holbæk Dampmølle, men fra 1910 lagde han paany ud med en Agenturforretning, som han passede samtidig med sin Rejsevirksomhed. Han kom hurtigt i Forbindelse med flere førende Firmaer, bl. a. Galle og Jessen, Haand i Haand m. m., og disse Firmaer repræsenterer han stadig, selv om Hovedforretningen nu ligger paa Benzindepotet.

Det var i 1922, at Købmand Henningsen overtog A/S Dansk-Engelsk Benzin & Petroleums Co.s Holbæk De-



Købmand
H. Henningsen.



Repræsentant
Jørgen Henningsen.

pot, som var anlagt 3 Aar i Forvejen. Depotet omfatter et større Tankanlæg, direkte ved Jernbanespor, og herfra forsynes Holbæk By samt Odsherred og Hornsherred indtil Skiby med Shell Benzin og Fimaets kendte Olier.

I 1933 købte Købmand Henningsen den nuværende Ejendom paa Vestergade Nr. 5, hvor Kontorerne nu har til Huse, medens Depotet er paa Søndre Banevej.

Distributionen af Benzin og Olie giver saa meget at bestille, at H. Henningsen lidt efter lidt saa sig nødsaget til helt at hellige sig denne Gren af Forretningen. Agenturforretningen er derfor overgaaet til Sønnen Jørgen Henningsen, der har udvidet denne med flere 1ste Kl.s Firmaer, og den drives iøvrigt fortsat efter de oprindelige Principper.

J. C. FRØLUND,
SKOTØJ OG TRICOTAGE

I Aaret 1891 overtog J. C. Frølund en Landejendom efter hans Forældre, og Aaret efter maatte den nyopføres. For at faa Byggegælden ud af Verden, rejste han til Amerika i 1893—94 for at tjene saa meget at Gælden kunde betales. Efter Hjemkomsten begyndte han at handle med Uldtøj og Markfrø indtil 1898 da han aabnede en Tricotageforretning i Holbæk.

Forretningens Lokaler var kun smaa, men her lagdes Grundlaget for den nuværende saa kendte Forretning. 3 Aar efter Starten flyttedes Forretningen til de nuværende Lokaler, som i de forløbne Aar har været Genstand for Udvidelser ikke mindre end 8 Gange. De fremtræder derfor nu i fuldt moderne Skikkelse, hvad saavel Facade som Interiørs angaar.

Omkring Aarhundredskiftet udvidede J. C. Frølund Virkefeltet med en Afdeling for Skotøj, som i Dag er



den førende i den Branche. I Aaret 1925 optog han en gros Salg af Gummi-Støvler, særlig for Øerne.

I Øjeblikket beskæftiger Forretningen 10—12 Personer.

I 1933 optog J. C. Frølund, der er født i Fousing den 20. Maj 1868, sin Søn, V. Frølund, som Medindehaver, og han forestaar nu den daglige Ledelse.

Købmand V. Frølund er født i Holbæk den 22. Oktober 1899. Han har faaet sin Uddannelse i Manufakturbranchen i Fødebyen og arbejdede derefter som Kommis i Horsens og Næstved, indtil han i 1922 knyttedes til Faderens Forretning som Førstemand.


Købmand J. C. Frølund.


Købmand V. Frølund.

H. P. LARSEN,
KØBMAND

Købmand H. P. Larsen, der er født i Nakskov den 16. December 1886, havde, før han begyndte som sevlstændig Næringsdrivende, gennemgaael en grundig og alsidig Uddannelse i den Branche, hvor han nu gør sig saa smukt gældende. Det elementære Grundlag erhvervede han i Fredericia, hvorefter han fik Ansættelse hos Spangberg i Thisted som Rejsende. Senere opholdt han sig i Tyskland i et Par Aar, og derefter kom han til Holbæk, hvor han blev Rejsende for Firmaet Julius Mortensen & Co. Denne Stilling bestred han i 7 Aar.

Endelig begyndte Købmand Larsen selvstændig Forretning den 6. Februar 1920, idet han dette Aar selv lod indrette Butikslokaler. Forretningen er baseret paa Handel med Kolonial og Delikatesser og indtager nu en førende Stilling i Byen paa dette Felt.

I 1925 inddroges en Nabobutik til de oprindelige Lokaler, og Butikken fremtræder derfor nu efter denne Udvidelse og en samtidig Modernisering som en særdeles præsentabel Forretning. I den daglige Virksomhed beskæftiges 6 Personer.

Købmand H. P. Larsen indtager Posten som Næstformand i Holbæk Handelsstandsforening. Han har tillige i 8 Aar været Medlem af Ligningskommissionen, er til Stadighed Medlem af Menighedsraadet, ligesom han i Aarenes Løb har røgtet en Del andre lokale Tillidshverv.

HANS PREHN,
HERREEKVIPERING

Skrædermester Hans Prehns Forretning kan dateres tilbage til Aaret 1881, da den etableredes som Herreekviperingshandel og Skræderi af Grønlund Thomsen. Denne oparbejdede i de følgende Aar en udmærket Forretning paa dette Felt og forestod personlig dens daglige Ledelse til 1930, da han afløstes af den nuværende Indehaver. Hans Prehn lod straks Butikken modernisere, ligesom han udvidede Herreekviperingsafdelingen, som nu er Forretningens Tyngdepunkt. Der er dog stadig tilsluttet Skræderi til den gamle Virksomhed, og her forestaar Indehaveren selv Tilskæringen. Man fører et stort Lager af alt indenfor Konfektion og Lingeri.


Skrædermester Hans Prehn.

Skrædermester Hans Prehn, der nu beskæftiger et Personale paa 8 Personer, er født i Førsløv Sogn den 12. September 1885. Han er udlært som Skræder i Kyse og har senere som Svend arbejdet forskellige Steder rundt om i Landet. I mange Aar var han ansat hos Vett og Wessel i Vejle som Dameskræder, og derfra kom han til den kendte Skræderforretning O. Møllerstrøm i Horsens som Tilskærer i 1916. Endelig fik han Plads som Tilskærer hos Skrædermeter Grønlund Thomsen, Holbæk, i 1920, og arbejdede som saadan, til han selv overtog Forretningen.

RASMUSSEN & NØHR,
AUTOHANDEL

Rasmussen & Nøhrs Autohandel grundlagdes den 5. November 1921 af Firmaets Navngivere, Johs. Sundby Rasmussen og Johs. Vilh. Nøhr.

Starten var i mange Henseender yderst beskeden, idet man til en Begyndelse udelukkende baserede For-

retningen paa Reparationsvirksomhed. Men senere, da man gik over til at forhandle Biler, kom der for Alvor Fart i Foretagendet, der nu indtager en ubestridt Førerstilling indenfor Branchen i Holbæk.

Firmaet, der beskæftiger 12 Mand, har Forhandling af saa anerkendte Mærker som Chrysler, Plymouth og Pontiac. Foruden det fuldt monterede Reparationsværksted disponerer man tillige over egen Vulkaniseringsanstalt og Slidbanefabrik, der har til Huse i en tilstødende Bygning. Man fører naturligvis et velassorteret Lager af Gummi og Reservedele, ligesom der forhandles Olie m. m.

Johs. Sundby Rasmussen er født i Lynge den 20. Juli 1896. Han er uddannet i Branchen paa en Automobilfabrik i København og har udelukkende arbejdet ved Faget.

Johs. Vilh. Nøhr, der er født i Fanefjord paa Møen, er oprindelig uddannet i Maskinbranchen, men gik over i Autobrachen ved Etableringen i 19921. Han er Medlem af Bestyrelsen for Autogummi Forhandler Foreningen paa Sjælland.

ALFRED PEDERSEN,
KØBMAND

Nygades Kolonialhandel grundlagdes omkring 1890 og var derefter paa forskellige Hænder, indtil Købmand Aksel Olsen overtog Forretningen, som han drev til sin Død i 1918. Den nuværende Indehaver overtog den i 1921, og under hans Ledelse er den blevet drevet saa meget i Vejret, at den nu er placeret i Branchens første Klasse i Byen. Der føres alt indenfor Kolonial, Cigarer, Vin og Delikatesser. I de første Aar sad Købmand Pedersen, der nu beskæftiger 3 Mand daglig, som Lejer, men i 1929 købte han selv Ejendommen. — Købmand Alfred Pedersen er født i Tølløse den 30. December 1894, og her har han faaet sin handelsmæssige Uddannelse fra 1909—16 hos



Købmand Alfred Pedersen.



Købmand C. L. Svendsen. I de følgende 2 Aar laa han inde som Soldat, og efter aftjent Værnepligt fik han Ansættelse hos Sevel Sørensen i Holbæk fra 1917—21.

Alfred Pedersen er Leder af Forsikrings A/S »National«s Filialkontor i Holbæk, og har tillige i de sidste 15 Aar været Kasserer i den lokale Feltartilleriforening.

JYSK ULDVARE
v/ H. C. OLSEN

Jysk Uldvare etableredes af den nuværende Indehaver den 6. Oktober 1927. Købmand H. C. Olsen begyndte under beskedne Forhold, men det varede ikke længe, før han bragte Omsætningen ind under Fremgangens Tegn, og fem Aar efter Starten saa han sig i Stand til at foretage en større Udvidelse, der fordoblede de oprindelige Lokaler. Der handles med alt indenfor Modevarer, Tricotage, Uldvarer og Damelingeri, og der beskæftiges nu 6 Personer i den daglige Forretningsgang.



Købmand H. C. Olsen.

Købmand H. C. Olsen er født i Præstø den 24. Januar 1895. Han er uddannet i Trikotage og Manufaktur og har som Kommis været ansat i forskellige Forretninger, indtil han begyndte for sig selv i 1927.



V. LUND HENRIKSEN,
KONDITORMESTER

I den Ejendom paa Holbæk Torv, hvor der nu i mange Aar har været Mejeri, laa der tidligere et Bageri med tilstødende Butikslokale. Denne Forretning erhvervede Bagermester M. C. Henriksen den 8. April 1880, og dermed var Grunden lagt til det store, moderne Konditori, som nu ligger lidt længere nede i Ahlgade.

Grundlæggeren var født og opvokset i Holbæk. Han kom i Lære hos daværende Bagermester Schumann, arbejdede derefter forskellige Steder som Svend, indtil han i 30-Aars Alderen købte Bageriet paa Torvet. Forholdene var meget primitive og blev snart for trange



Konditormester V. Lund Henriksen.

for den unge, driftige Mand. Henriksen købte derefter 4 Aar senere en Ejendom længere nede i Gaden og indrettede her et efter Datidens Forhold meget moderne Bageri med store, lyse Butikslokaler. Men kun i faa Aar fik han Lov til at virke her, idet han afgik ved Døden i 1888. Enkefru Henriksen overtog saa den daglige Ledelse og førte Forretningen videre i samme Aand. Den var dog lejet ud i 6 Aar, fra 1895 til den nuværende Indehaver, Konditor V. Lund Henriksen, der efter endt Uddannelse kom hjem for at indtræde i Forretningen.

Han lagde mere og mere Vægt paa Konditoriet, og det blev efterhaanden Tradition i Byen at »gaa paa Henriksens Konditori«.

I 1912 trak Fru Henriksen sig tilbage fra Forretningen, hvorefter Sønnen blev Eneindehaver. Virksomhe-



den krævede imidlertid Udvidelse, og i 1915 købte han saa Ejendommen og lod Butikslokalerne modernisere. I 1917 inddroges tillige en tilstødende Forretning, hvor der indrettedes særskilt Serveringslokale, men allerede Aaret efter maatte der paany udvides. V. Lund Henriksen erhvervede derfor Naboejendommen, og den derværende Forretnings Lokaler blev ombygget og tilsluttet de øvrige Lokaliteter.

Ikke alene Forretningens Ydre fremtræder nu helt anderledes, end da Grundlæggeren begyndte i sin Tid. Ogsaa Arbejdet i det store Bageri, hvor alt er fuldt ud tidssvarende indrettet, foregaar nu under andre og langt bedre Former, saaledes at man tilfulde kan opfylde de Krav vor Tid stiller til selve Bagværket, og hvad dette angaar, er alt, hvad der udgaar fra den gamle Forretning, som nu beskæftiger 20 Personer, almindelig kendt og berømt i Byen.

Indehaveren, V. Lund Henriksen er født i Holbæk den 24. Marts 1881. Han har faaet sin Uddannelse som Konditor i København og arbejdede derefter som Svend i et Par Aar, indtil han 20 Aar gammel kom hjem for at hjælpe Moderen med Forretningens Drift.

Lund Henriksen er Medlem af Bestyrelsen for Grundejerforeningen og i Bestyrelsen for den lokale Bagermester- og Konditorforening.

BØNSTRUP-PETERSEN,
URMAGER

Urmager Bønstrup-Petersens Forretning grundlagdes den 1. Oktober 1872 af Urmager L. Jørgensen. Han begyndte under beskedne Forhold, og Forretningen havde paa det Tidspunkt til Huse i Naboejendommen, men flyttedes faa Aar efter Starten til de nuværende Lokaliteter. L. Jørgensen oparbejdede i Aarenes Løb en solid og anerkendt Forretning, og han stod i Spidsen for denne i ikke mindre end 56 Aar.

Først i 1928 skiftede den Indehaver, da Bønstrup-Petersen overtog den. Han har senere ladet Butiken gennemgaa en ret gennemgribende Modernisering, saaledes at den nu fremtræder i fuldt tidssvarende Skikkelse.

Paa sit Felt betragtes den som Byens førende Forretning indenfor Ure og Optik, og man ligger til enhver Tid med et udsøgt Lager indenfor disse Specialer.

Urmager A. P. Bønstrup-Petersen er født i Særløse Sogn den 12. Juni 1897. Han har faaet sin fagmæssige Uddannelse i Holbæk og har senere som Svend arbejdet i Roskilde i 11 Aar.

Bønstrup-Petersen er Medlem af Bestyrelsen for Holbæk Amts Urmagerforening.

ROBERT KRUSE,
AGENTUR- & EN GROS FORRETNING

Grosserer Robert Kruse startede sin nuværende Forretning i Aaret 1924, da han etablerede sig paa Ringstedvej under beskedne Former og baserede sin Virksomhed paa en gros Handel med Bageriartikler. Et Aars Tid senere optog han tillige Handel med Sydfrugter og dansk Frugt, og senere har han flere Gange udvidet Virkefeltet, som nu bl. a. ogsaa omfatter en gros Handel med Papir, hovedsagelig til Bagere, Købmænd, Frugtforretninger m. m.

Firmaet har været i fortsat Vækst, og det har som Følge deraf været nødvendigt at skifte Lokaler et Par Gange siden Starten. Til de nuværende Lokaler i Blindestræde flyttede man i 1932, og der findes baade Kontor og Lager. Den daglige Virksomhed beskæftiger nu 18—20 Personer.

Firmaet har egne Rejsende ude, og man er vel indført ikke alene i Byen men ogsaa i Oplandet.

Grosserer Robert Kruse er født i Sønderborg den 6. September 1899. Han er uddannet i bl. Forretning, deltog i Verdenskrigen i 2 Aar og frekventerede derefter den jyske Handelshøjskole i et Aars Tid. Han var derefter Bogholder i 3½ Aar, hvorefter han slog sig ned i Holbæk. Endelig skal nævnes, at Robert Kruse i 1½ Aar har været Repræsentant for Firmaet Carl Rasmussen, Kalundborg.

E. STERUP HANSEN,
AUTOMOBILFORHANDLER

Automobilforhandler E. Sterup Hansen er født i Karise Sogn den 4. September 1898. Han har faaet sin fagmæssige Uddannelse i det kendte Autofirma Kjerulff i Ringsted og har yderligere taget Maskinist-

eksamen. Derefter arbejdede han som Svend, indtil han i 1923 slog sig ned i Holbæk, hvor han lagde Grunden til den nuværende Virksomhed.

Starten fandt Sted under ret beskedne Former med et Reparationsværksted i lejede Lokaler. Men Forretningen arbejdedes støt og sikkert i Vejret, navnlig var der smuk Fremgang at spore i Salget af Biler og Motorcykler, og i 1928 saa Sterup Hansen sig i Stand til at opføre den nuværende Ejendom, hvor der indrettedes saavel store Udstillingslokaler samt Kontorer og Lager.



Automobilforhandler E. Sterup Hansen

Firmaets Handel med Vogne omfatter forskellige Mærker, mens man paa Motorcyklernes Omraade fortrinsvis holder sig til den danske »Nimbus«.

I den daglige Virksomhed beskæftiger Sterup Hansen 6—9 Mand.

CARL WEINREICH,
AUTOMOBILFORRETNING



Automobilforhandler Carl Weinreich

I Aaret 1927 overtog Automobilforhandler Carl Weinreich i Snertinge Forhandlingen for Nordvestsjælland af General Motors Fabrikata, Chevrolet, Buick og andre Vogne, og Aaret efter oprettede han en Filial i Holbæk. Forretningen er beliggende i Algade 50, og foruden Udstillingslokalerne findes her fortrinligt indrettede moderne Værksteder, forsynet med alle Nutidens tekniske Hjælpemidler i Retning af tidssvarende Værktøj og Maskiner. Efterhaanden som Udviklingen tog Fart, blev en Udvidelse paakrævet, og i 1931—32 blev der opført en ny, stor Bygning til Værkstedet. Forretningen hører til Egnens største og mest ansete, og sammen med den tilsvarende Virksomhed i Snertinge beskæftiges nu ialt ca. 50 Mand. I Snertinge, hvor Hovedfirmaet er beliggende, har man i de senere Aar optaget Fabrikationen af Børneautomobiler af den Art, som Børnene kan sidde i og selv træde frem ved Hjælp af Pedaler. I Udseende er de saa nær muligt lig de voksnes Automobiler, og de sælges nu i stigende Grad herhjemme, hvor der tidligere kun blev solgt udenlandske Børneautomobiler. Paa Verdensudstillingen i Bruxelles i 1935 var Vognene udstillet og blev tilkendt Guldmedaille.

Carl Weinreich er født i Bjergsted pr. Jyderup den 25. Oktober 1881. Kort efter Konfimationen kom han i Maskinlære, og som Svend arbejdede han paa forskellige Fabriker, saavel herhjemme som i ca. 3 Aar i U. S. A. I 1906 vendte Weinreich hjem og overtog Virksomheden i Snertinge. Han er Medlem af Bestyrelsen for A/S Holbæk Jernstøberi og har bl. a. gjort en meget stor Indsats for Modernisering af Brandvæsenet paa Landet.



TRIER PEDERSEN,
INSTALLATØR

Installatør Trier Pedersen begyndte som selvstændig Forretningsdrivende i Aaret 1919 i Kompagni med Installatør Gudmund Bentsen. Sidstnævnte drev Forretning i Vallekilde, hvorimod Trier Pedersen slog sig ned i Holbæk og der oprettede en Filial af Firmaet. Denne overtog han saa for egen Regning i 1923.

Forretningen, der har Lokaler i Algade 45, hvortil man flyttede i 1934, efter siden Starten at have haft til Huse i Nr. 39, er den største Specialvirksomhed paa dette Felt i Holbæk. Man udfører alle Arbejder indenfor elektrisk Installation og driver tillige Detailudsalg fra stor, moderne Butik. Her føres alle elektriske Artikler samt Radioapparater og diverse Tilbehør. Den daglige Virksomhed beskæftiger 10—12 Mand.



Installatør Trier Pedersen

Installatør Trier Pedersen, der er født den 21. Januar 1894, er uddannet som Elektriker og har frekventeret Teknisk Skole i Helsingør.



THEODOR PETERSENS EFTF.

Dette gamle og anerkendte Firma grundlagdes i Aaret 1803 af Købmand Niels Petersen, der aabnede Forretning den 6. Juni. Han drev denne i 40 Aar, hvorefter Sønnen, Kgl. Agent P. Chr. Petersen, overtog Ledelsen fra 1843 til 1873, og han efterfulgtes af sin Søn, Theoder J. Petersen.

I dette Aaremaal voksede Firmaet baade udad- og indadtil og erhvervede sig en smuk Position i By og



paa Land. I 1905 indtraadte Købmand Martin Jeppesen i Firmaet, som han samme Aar overtog for egen Regning og fortsatte paa den oprindelige Basis indtil 1911, da det omdannedes til Aktieselskab. Den 26. Juli 1915 indtraadte yderligere Købmand Emil Jensen i Aktieselskabet, der imidlertid kun blev drevet under denne Form til 1918. Forretningen overtoges derefter af Emil Jensen, der endelig den 25. Marts 1933 optog Købmand J. Mathiasen, der havde været ansat i Firmaet siden 1916, som Medindehaver.



Konsul Emil Jensen

Den gamle Forretning, der har Domicil i Algade 3, opført 1858, omfatter to Afdelinger — en for Foderstoffer og en for Jern. Under den første sorterer Melassefoderfabriken i Havnegade 1 samt Fabrikationen af Holbæk kontrollerede Foderblandinger. Og Jernafdelingen omfatter Handel med alt indenfor denne Branche: Jern, Rør, Sanitet og Centralvarme m. m. Firmaet disponerer desuden over flere Pakhuse paa Holbæks gamle Havn.

I Øjeblikket beskæftiger den daglige Virksomhed 35 Personer.

Købmand Emil Jensen, der i 1933 udnævntes til finsk Vicekonsul, er født i Lindebjærg pr. Sorø den 10. Januar 1869. Sin handelsmæssige Uddannelse har han faaet i Sorø hos Købmand N. C. Hvid. Han var derefter i 7 Aar ansat som Kommis hos Købmand Rs. Jørgensen, Slagelse, hvorefter han den 26. Juli 1895 etablerede sig som selvstændig Forretningsdrivende i Næstved. Her virkede han indtil 1915, da han indtraadte i nærværende Firma den 26. Juli.

Konsulen bestrider Posten som Formand for Holbæk Handelsstandsforening og er desuden Formand for Bestyrelsen for Banken for Holbæk og Omegn samt Formand for A/S Chr. Andersens Maskinfabrik.

Købmand Jacob Mathiasen er født i Viborg den 11. November 1892. Han har staaet i Lære i Aarhus fra 1907—11 og havde derefter i de følgende Aar Ansættelse i Kolding hos Lind & Juhl, i Middelfart hos J. Wibollt og i Hillerød hos I. S. Aabye. Den 1. Maj 1916 blev han saa endelig knyttet til Theodor Petersens Eftf.

SKOTØJSFABRIKEN „TOKA"

Under beskedne Forhold begyndte Fabrikant Kristian Jørgensen i 1923 at lave Spartasko. Aaret efter opførtes den nuværende Ejendom, og efterhaanden som Kristian Jørgensen vandt Indpas hos Forhandlerne optog han ogsaa Fremstilling af andet Fodtøj. Navnlig i de sidste 5 Aar har Virksomheden været præget af stærk Fremgang, og den daglige Virksomhed beskæftiger nu ca. 25 Personer.

Fabriken er monteret med de nyeste Specialmaskiner, og der fremstilles nu Børne- og Damesko samt en Del Herrefodtøj.

Fabrikant Kristian Jørgensen er født i Tudse den 14. Maj 1897. Han er oprindelig uddannet som Tømrer, men gik i 1921 over i Skotøjsindustrien.

HOLBÆK MONUMENT-FORRETNING & STENHUGGERI

Grundlæggeren af nærværende Firma var Stenhuggermester Brink, der etablerede sig i Holbæk omkring 1880. I de følgende Aartier var Forretningen derefter paa forskellige Hænder, indtil den nuværende Indehaver, Stenhuggermester Th. L. Knudsen, overtog den i 1919, efter at han i en Aarrække havde været ansat som Bestyrer for den forrige Ejer, Grosserer Julius Mortensen.

I 1919 flyttedes Forretningen til Jernbanevej, hvor den stadig har til Huse. Her er indrettet Stenhuggeri, der er forsynet med diverse Maskiner, Specialværktøj, Sandblæser og Slibemaskiner. Der udføres alt indenfor Gravmonumenter samt Granitarbejder, specielt alt til Mejerier.

Virksomheden omfatter tillige en Afdeling for Entreprenørarbejde, særlig Vej- og Kloakarbejde.

Stenhugger Th. L. Knudsen er født den 18. December 1869. Han har været ved Faget siden 1905. Knudsen, der i Aarenes Løb har beklædt adskillige lokale Tillidshverv, er Medlem af Menighedsraadet.

I 1919 optoges Sønnen, Stenhuggermester Kn. Th. Knudsen, som Medindehaver, og han forestaar nu den daglige Ledelse af Firmaet.

Kn. Th. Knudsen er født i Birkerød Sogn den 15. Juli 1899. Han er uddannet som Stenhugger og har senere

taget Eksamen som Bygningskonstruktør fra Københavns Teknikum. Kn. Th. Knudsen er knyttet til den lokale tekniske Skole som Lærer og er desuden Overassistent i Brandvæsenet.

CARL SMITHS EFTF.
ved HENRY SMITH

Den Forretning, som Blikkenslagermester Henry Smith nu driver, grundlagdes i Aaret 1835 af Bedstefaderen, Kobbersmed Chr. Smith, der etablerede sig under beskedne Forhold i Ejendommen Algade 9, hvor Forretningen stadig har til Huse — nu over 100 Aar gammel. Chr. Smith var en kendt og agtet Borger i Byen og oparbejdede en efter Datidens Forhold meget betydelig Forretning, som senere gik i Arv til Sønnen, Carl Christoffer Smith. Han fortsatte Kobbersmedien, hvorfra der i Aarenes Løb udgik en Masse Kobberkaffemaskiner, bl. a. til Jægersborg Husarkaserne, Kommunehospitalet, Sct. Hans Hospital, Boserup Sanatorium og Aarhus Sindssygeanstalt samt til en Række andre offentlige Institutioner, navnlig Sygehuse og Sanatorier. Endvidere optog Carl Christoffer Smith Fremstilling af af forskellige Mejeriartikler i Kobber, ligekom han fremstillede Transportspande i stor Stil. Efterhaanden ændredes Forholdene jo en Del indenfor Branchen, men Smith havde Sans for det aktuelle i Tiden og slog ind paa Installation af Sanitets- og Centralvarmeanlæg.

I 1915 overtoges Forretningen af tredie Generation, Blikkenslagermester Henry Smith, der driver den gamle Virksomhed som aut. Gas- og Vandmester, men iøvrigt fortsætter Forretningen paa det oprindelige Grundlag. Den daglige Virksomhed beskæftiger 8—9 Personer.

Henry Smith, der er født i Holbæk den 4. April 1878, fik sin elementære Uddannelse hos sin Fader og frekventerede senere i tre Semestre den tyske Fagskole i Byen Aue i Sachsen, hvor han supplerede sine faglige Kundskaber i saavel Theori som Praksis. Derefter arbejdede han i forskellige tyske Byer.

Henry Smith har i en Periode været Medlem af Bestyrelsen for Centralforeningen af Blikkenslagermestre i Danmark.

L. FRANDSENS JERNSTØBERI & MASKINFABRIK

Denne kendte industrielle Holbæk-Virksomhed grundlagdes i Aaret 1850 af Jernstøber L. Frandsen og blev drevet som Støberi af Grundlæggeren til 1885, da Virksomheden overtoges af Fevald og Clausen. Disse forestod Ledelsen til 1910, da cand. polyt. Ove Schmidt købte den, og han afstod den saa i 1931 til den nuværende Indehaver, Fabrikant Laur. Julius Christiansen.

Indtil 1920 var Fabrikens Hovedartikel Petroleumsmotorer og Landbrugsmaskiner, men disse fremstilles nu i mindre Udstrækning, idet man nu fortrinsvis er gaaet over til Fabrikation af Kraner og Kokssiloer samt Autolifts. Disse sidste er navnlig baseret paa Eksport og afsættes først og fremmest i Palæstina og Sydafrika. Tillige oparbejdes der i Støberiet Krats til Støbegods og Maskinfabriker. Den daglige Virksomhed beskæftiger normalt 40 Mand.

Fabrikant Laur. Julius Christiansen er født i Vig den 13. September 1879. Han er uddannet i Maskinbranchen hos Schmidt, Mygind & Hüttemeyer. Efter at have arbejdet som Svend i nogle Aar blev han Værkfører paa Korsør Jernstøberi, og denne Stilling beklædte han, indtil han overtog nærværende Virksomhed i 1931.

MASKINVÆRKSTEDET „VULKAN"
M. P. NEDERGAARDS MASKINVÆRKSTEDER

Maskinværkstedet »Vulkan« oprettedes under dette Navn som Aktieselskab i Aaret 1897 af Fabrikanterne Chr. Christensen, J. Dunkan og Olsen. Virksomheden baseredes fra Starten paa Fabrikation af Maskiner til industrielle Virksomheder, specielt Mejerimaskiner. Senere blev Aktieselskabet omdannet til Interessentskab og videreført som saadant indtil 1. Januar 1926, da Fabrikant M. P. Nedergaard overtog Virksomheden for egen Regning.

Fabrikant M. P. Nedergaard begyndte for sig selv i Fakse den 5. Januar 1905 med Fabrikation af Mejeri- og Køleanlæg, og denne Virksomhed driver han stadig i Forbindelse med Fabriken i Holbæk.

Der fremstilles Mejerianlæg, Mejerimaskiner og Køleanlæg, og desuden har man i en Række Aar fabrikeret Kvalitets-Oliefyr for alle Formaal. Den daglige Virksomhed beskæftiger 20 Mand.

Fabrikant M. P. Nedergaard er født i Terslev den 23. April 1873. Han er uddannet som Maskiningeniør og har altid arbejdet indenfor nærværende Branche, idet han bl. a. har udført Mejeri- og Køleanlæg rundt om i Europa.

J. LEDHUS-LARSSON,
HERREEKVIPERING

Købmand J. Ledhus-Larsson, der er født i Rye ved Roskilde den 1. August 1885, overtog ovennævnte Forretning i Aaret 1914. Forretningens egentlige Grundlæggelseldato kendes ikke, men det vides, at Købmand P. Meyer har drevet Herreekviperingshandel paa samme Sted i ca. 15 Aar, inden Ledhus-Larsson i 1914 overtog den.

Købmand Ledhus-Larsen har faaet sin Uddannelse ved Grovvarebranchen, i hvilken han arbejdede, indtil han etablerede sig som selvstændig. Forretningen, der har til Huse i lejede Lokaler i Algade 14, drives stadig som Herreekviperingshandel, og den har gennem Aarene erhvervet sig en god og købedygtig Kundekreds.

Købmand Ledhus-Larsson er desuden Medindehaver af A/S Holbæk Nafta Benzin Co.

A. M. BJØRNS EFTF.,
L. RASMUSSEN, ISENKRÆMMER

Da L. Rasmussen i 1910 overtog Forretningen, var det ubetinget Byens førende Forretning i sin Branche,



Isenkræmmer L. Rasmussen

og Rasmussen har ikke ladet Tiden løbe fra sig. Efter at have købt Ejendommen i 1917 har hele Forretningen gennemgaaet store Udvidelser og kan saaledes stadig hævde sig blandt Byens førende Forretninger.

Forretningen, der omfatter alt indenfor Isenkram, Køkkenudstyr, Glas, Porcelæn og Værktøj, beskæftiger nu 13 Personer. Den blev grundlagt 1856 af Andreas Markus Bjørn, der drev den til sin Død, hvorefter hans Enke videreførte den med Sønnen Jacob Himmerig Bjørn som Bestyrer, til han nogle Aar senere overtog den for egen Regning. Da han i 1910 afhændede Forretningen, var det naturligt, at det blev L. Rasmussen, der blev den nye Indehaver, idet han fra den Dag, han kom i Lære for over 46 Aar siden, har virket uafbrudt i det Firma, hvoraf han nu er Indehaver.



Poul Villiam Rasmussen

L. Rasmussen er født i Holbæk den 16. September 1874, hans Søn, Poul Villiam Rasmussen, født den 14. Juli 1907, er ansat i Firmaet.

CHR. HANSENS VÆGT- OG MASKINFABRIK

Et af de Holbæk-Firmaer, hvis Navn er kendt langt ud over Byens og Oplandets Grænser, er Chr. Hansens Vægt- og Maskinfabrik. Dette Firma, hvis Specialiteter er Fremstilling af Kulvægte, Svinevægte og Hektolitermaal, der sælges engros til Brændselsforretninger, har til Huse i Algade 17, hvor saavel Værksteder som Kontor er beliggende. De nuværende Indehavere, Fabrikanterne Poul og Volmar Hansen, overtog Virksomheden i 1926, og har siden ført den godt frem, saa dens Navn nu er landskendt. Hele Landet berejses ved egen Repræsentant, og navnlig i Jylland har Virksomheden mange Kunder. Der beskæftiges nu til Stadighed en halv Snes Mennesker. Fabrikant Poul Hansen er født i Holbæk den 16. Marts 1893, og Volmar Hansen er født i Holbæk den 11. Oktober 1896. De har begget faaet en grundig og alsidig Uddannelse ved Maskinfaget.

V. POULSEN,
VÆGTFABRIK

Forud for Vægtfabriken drev Fabrikant V. Poulsen Smedevirksomhed i Holbæk, hvor han etablerede sig i Aaret 1906, som Maskinsmed. Han virkede paa dette Felt indtil 1928, da han optog Fabrikation af Vægte, og nu er Virksomheden udelukkende baseret paa denne Fabrikation. Som Speciale har Poulsen valgt Fabrikation af Kreaturvægte, alm. Decimal- og Skydelodsvægte, som i de forløbne Aar har vundet Indpas over hele Landet. De forhandles dog fortrinsvis gennem Grossister. I Virksomheden er beskæftiget 5—6 Mand.

Fabrikant V. Poulsen, der er født i Holbæk den 11. Juli 1882, er uddannet som Maskinsmed.

FREDERIK HANSEN,
HERREEKVIPERING

Da Firmaet i Aaret 1846 oprettedes af Herreekviperingshandler Theodor Christensen, omfattede det udelukkende Ekvipering, og først fra og med 1893, da



Afd. Købmand Frederik Hansen



Købmand A. Holm Hansen

det overtoges af Skrædermester Frederik Hansen, blev det udvidet med Skræderi.

Nogle Aar efter Overtagelsen, nemlig i 1899, lod Frederik Hansen den gamle Ejendom nedrive. I Stedet lod han opføre Holmerhus, der paa sin Side blev Genstand for en større Ombygning og Modernisering i 1920.

I 1922 oprettedes et Interessentskab mellem Indehaveren og dennes Søn, den nuværende Indehaver, og Forretningen blev derefter drevet paa denne Basis indtil 1928, da Frederik Hansen afgik ved Døden.

Han hørte til sin Tids kendte Skikkelser i Holbæk, hvor han baade som Borger og Forretningsmand nød stor Agtelse, og det var ikke faa Tillidshverv, der i Aarenes Løb blev betroet i hans Varetægt. Han var saaledes Medlem af Byraadet og af Ligningskommissionen, Medelm af Bestyrelsen for Folkebogsamlingen og Kasserer for samme, Medlem af Bestyrelsen for Asylet, af Bestyrelsen for Borgerstiftelsen, Grundejerforeningen, Musikforeningen, Centralsangforeningen og Dirigent i den lokale Sangforening m. fl.



Efter hans Død indtraadte Enkefru Frederik Hansen i Firmaet som Interessent, medens den daglige Ledelse blev overtaget af Sønnen, A. Holm Hansen.

Firmaet, der i Øjeblikket beskæftiger 15 Personer, omfatter alt indenfor Herrekonfektion og Lingeri saavel som Skræderi.

Købmand A. Holm Hansen er født i Holbæk den 30. September 1896. Han er uddannet i Herreekviperingsbranchen i Slagelse og var derefter ansat hos Illum en Overgang. Senere opholdt han sig i et Aars Tid i et Manufakturfirma i Manchester, indtil han kom hjem i 1920 for 2 Aar senere at blive optaget som Medindehaver af den gamle Forretning.

Købmand Holm Hansen varetager ligesom sin Fader en Del Tillidshverv. Han er Medlem af Ligningskommissionen, Medlem af den lokale Handelsstandsforenings Bestyrelse og Formand for Musik- og Teaterforeningen.

VIGGO HANSENS BRÆNDSELSFORRETNING

Denne Forretning etableredes i Aaret 1914 af Grosserer Høft, København, og Aage Jelstrup, men var da udelukkende baseret paa en gros Handel. I 1926 overdrog Indehaverne Firmaet til et Aktieselskab, som drev det i 3 Aar, indtil 1929, da den nuværende Indehaver, der paa det Tidspunkt var Interessent i Aktieselskabet, overtog Forretningen for egen Regning. Grundlaget for Forretningen er nu Detailhandel med alt indenfor Brændsel. Desuden har Viggo Hansen Lager og Ekspedition for Langelands Korn, København. Han beskæftiger daglig 5—6 Mand.

Grosserer Viggo Hansen er født i Holbæk den 13. December 1892. Han var oprindelig Landmand, men kom saa ind i nærværende Firma som Forvalter under de første Indehavere; senere var han knyttet til Kontoret, og derefter overtog han Virksomheden som selvstændig Forretningsdrivende i 1926.

AUTOMOBILVÆRKSTEDET »HAFNIA« ved JENS TH. NIELSEN



Mekaniker Jens Th. Nielsen

Mekaniker Jens Th. Nielsen, der er født i Skamstrup den 22. November 1903, har faaet sin haandværksmæssige Uddannelse i Mørkøv og har senere arbejdet hos Holbæk-Firmaet Rasmussen & Nøhr, indtil han etablerede sig som selvstændig i 1926.

Han begyndte den 1. November og under ret beskedne Former. I de følgende Aar arbejdede han imidlertid Forretningen stærkt i Vejret, og denne skiftede derfor efter et Par Aars Forløb Lokaler til Jernbanevej 12, hvor Holbæk Dampmølle tidligere havde haft til Huse.

Her er nu indrettet et tip-top moderne Reparationsværksted, som er forsynet med alle tidssvarende Installationer og Værktøj indenfor Firmaets Virkefelt. Der føres tillige Lager af Reservedele og Gummi.

Den daglige Virksomhed giver fast Beskæftigelse til 5—6 Mand.

VALD. OTTO, SMEDEMESTER

Den Forretning, Smedemester Vald. Otto nu er Indehaver af, grundlagdes af Bedstefaderen, Hans Otto, i Aaret 1870. Han nedsatte sig da som Klejnsmed i Holbæk og virkede som saadan indtil 1900. Hans Søn, Karl Julius Otto, overtog derefter Forretningen, som han førte videre til 1932, hvorefter Vald. Otto blev Indehaver af Firmaet.

Forretningen har den Dag i Dag til Huse i samme Ejendom, men denne blev dog ombygget i 1924. Man paatager sig alt Arbejde indenfor Klejnsmederi i Bygnings- og Blikkenslagerfaget samt Installation af Centralvarme-, Vand- og Gasanlæg. I Øjeblikket beskæftiger Forretningen fast 6—8 Mand, men i Sæsonen er man oppe paa 13—14 Mand.

Klejnsmed Valdemar Otto er født i Holbæk den 24. April 1894. Han har faaet sin første Uddannelse hos Faderen og har som Svend arbejdet forskellige Steder, bl. a. hos Burmeister & Wain, indtil han i 1918 knyttedes til Forretningen som aktiv Medarbejder. I 1927 overtog han en Smedeforretning, som han nu driver sideløbende med nærværende Virksomhed.

En Søn af Indehaveren, Ernst Otto, er ligesom Oldefar og Bedstefader uddannet som Klejnsmed og repræsenterer nu 4. Generation indenfor Faget i den gamle Forretning.

V. E. BØRGESEN, HOLBÆK MOTOR CO.

Autoforhandler V. E. Børgesen, der er født i Vig den 4. Marts 1895, er uddannet som Maskinmester og var beskæftiget som saadan indtil 1912, da han slog sig ned i Holbæk og under beskedne Forhold oprettede Vulkaniseringsanstalten Gummi-Børsen. Han optog samtidig Forhandling af Automobildæk, og takket være et dygtigt og energisk Arbejde fik han Forretningen drevet betydeligt i Vejret i de efterfølgende Aar. I 1930 udvidede han Virksomheden med et Auto-Reparationsværksted og begyndte at importere Gummi og Olie for egen Regning.



Autoforhandler V. E. Børgesen

Handel med Automobiler har Børgesen drevet siden 1924. Han har haft forskellige Mærker, indtil han fik Eneforhandling af Morris-Vogne for Holbæk og et stort Opland.

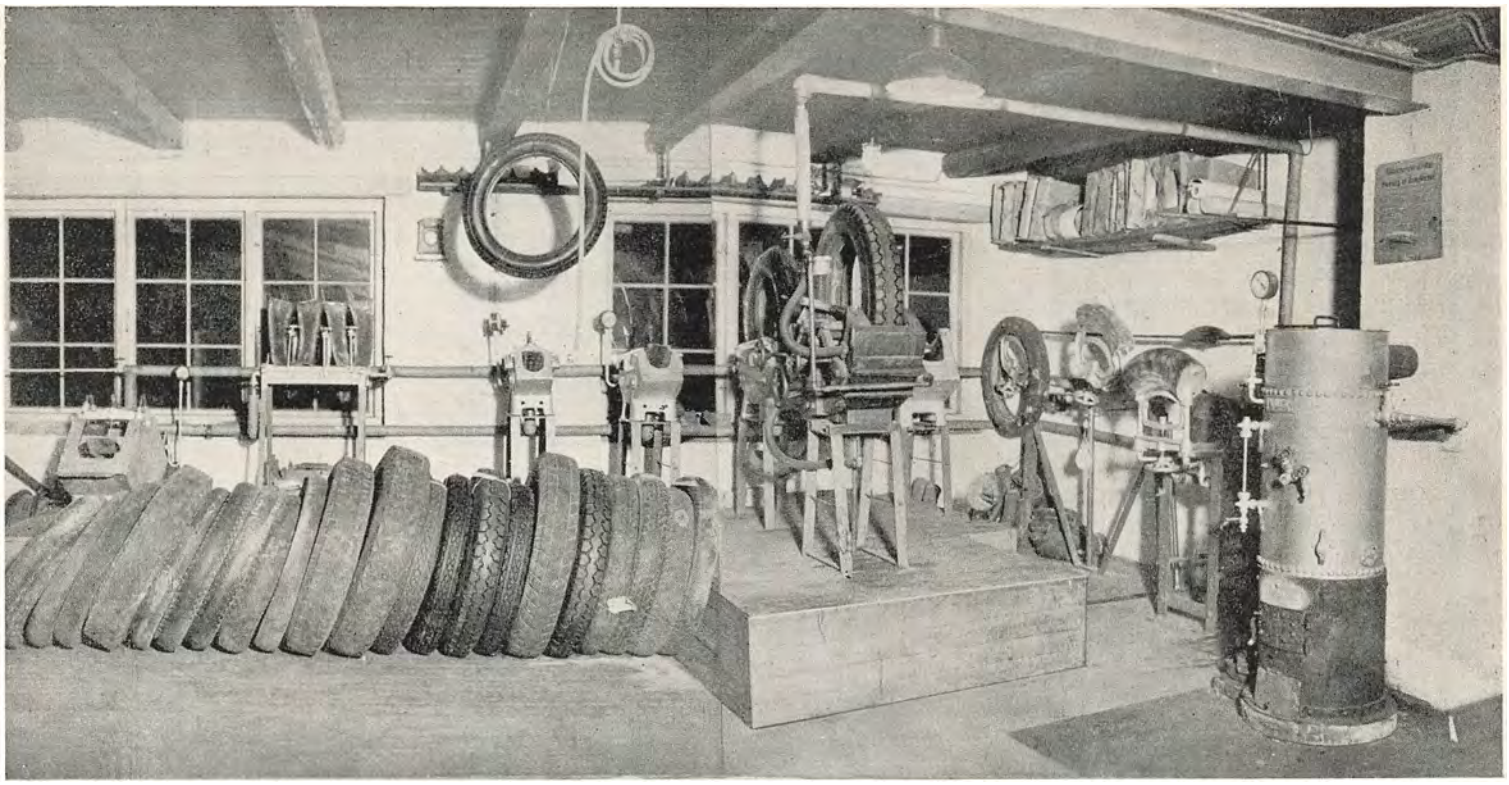

I 1932 opførtes et stort og gennemført moderne Reparationsværksted, som er monteret med diverse tidssvarende Installationer og alt Specialværktøj, og her beskæftiges nu daglig 10 Mand.

I 1935—36 blev der opført en stor, moderne Butik til Automobiludstilling og Tilbehør samt Kontorer og Lagerlokaler for Reservedele m. m.

Forretningen, der har den bedste Beliggenhed paa Byens Hovedgade, har i Aarenes Løb erhvervet en stor og solid Kundekreds blandt Byens og Omegnens Bilister.

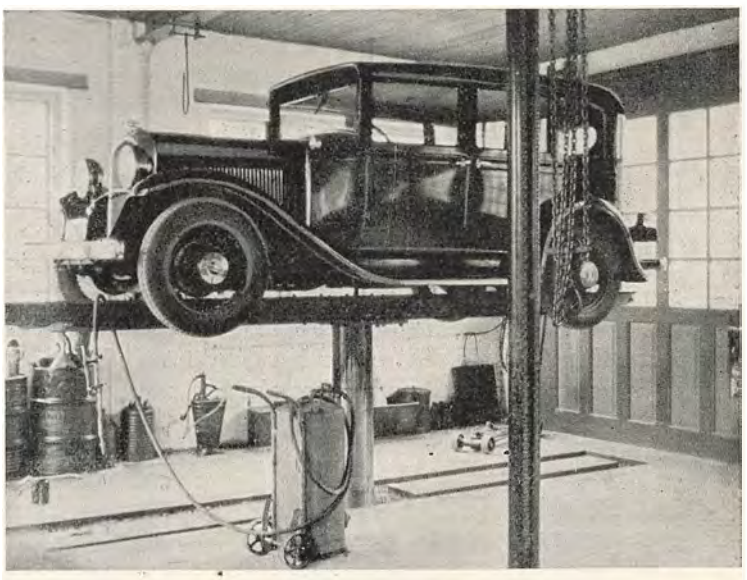

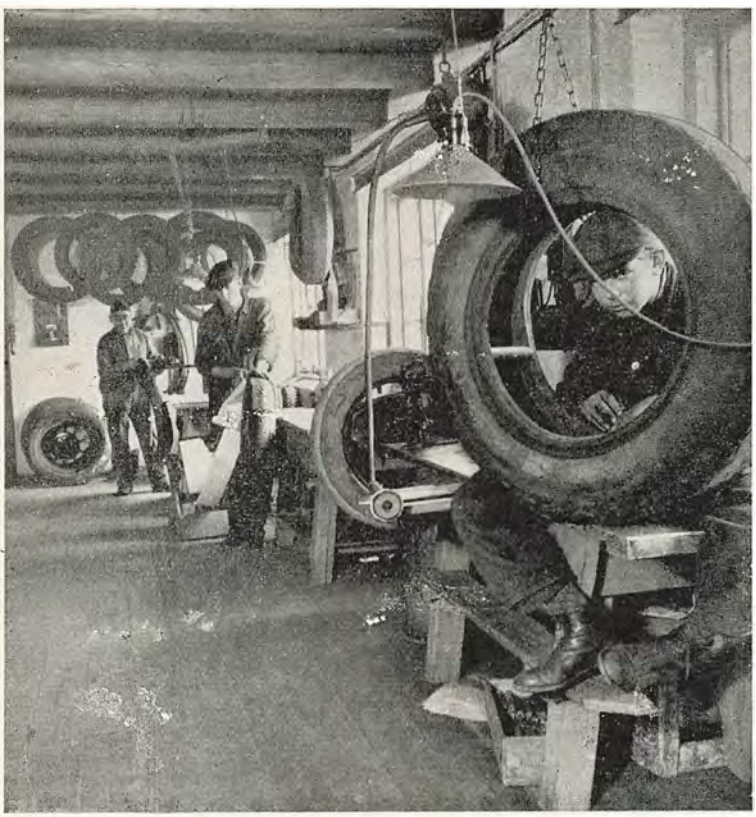

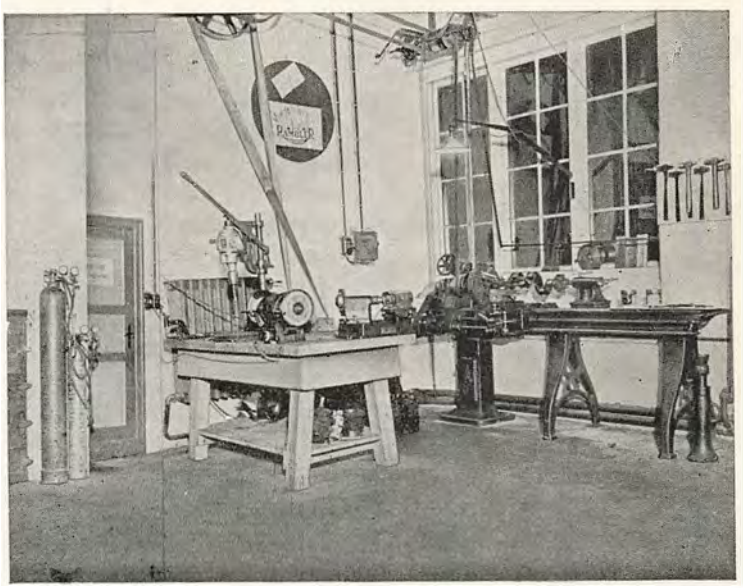

ORLA KNUDSEN,
URMAGER

Urmager Orla Knudsen er født i København den 18. Juni 1906. Han har efter at have afsluttet sin Uddannelse frekventeret Urmagerskolen og har alt i alt været i en og samme Forretning fra 1919 til 1935, da han slog sig ned i Holbæk som selvstændig Forretningsdrivende.


Urmager Orla Knudsen

Han overtog nævnte Aar den nuværende Forretning, der grundlagdes omkring 1885 og i de forløbne Aar har sorteret under 3 forskellige Indehavere.

Orla Knudsen lod straks efter Overtagelsen Butikken modernisere og forsyne med tidssvarende Inventar. Der føres et konstant, velassorteret Lager af alle Artikler indenfor Branchen, og tillige har Knudsen Forhandling af Kunstgenstande fra Just Andersen, København. Til Forretningen, som beskæftiger 2 Personer, hører tillige stort Reparationsværksted.



CHR. HANSEN,
BAGERMESTER

Chr. Hansens Bageri og Konditori i Nygade 15 etableredes i 1931—32 af Bagermester S. Andresen, der imidlertid kun drev det i et Aarstid, hvorefter han flyttede til Skelskør efter at have solgt Forretningen til den nuværende Indehaver.

Bageriet er selvsagt, den korte Eksistens taget i Betragtning, fuldt moderne indrettet. Der findes tidssvarende Ovn og alle tekniske Installationer samt Køleskab og Konservator. Selve Butikken er yderst smagfuldt udstyret og præsenterer sig paa den smukkeste Maade. Forretningen, der omfatter bl. a. Bageri og Konditori, beskæftiger i Øjeblikket en halv Snes Personer.

Bagermester Chr. Hansen er født i Soderup Sogn den 29. August 1886. Han har faaet sin fagmæssige Uddannelse paa Holbæk Brødfabrik hos Bagermester Carl Jensen. I 1920 købte han Forretning i Vordingborg, og denne drev han til 1927, da han flyttede til Slagelse



og havde Bagerforretning i Løvegade 49, som han drev i 6 Aar. Endelig overtog han saa i 1933 nærværende Forretning, som han har drevet saa smukt i Vejret i Løbet af de faa Aar.

A/S CHR. ANDERSENS MASKINFABRIK

Under meget beskedne Forhold startede Maskinfabrikant Chr. Andersen og Savværksejer Hans Nielsen i Begyndelse af Firserne i forrige Aarhundrede et Maskinværksted i Holbæk. I 1885 udtraadte Hans Nielsen af Kompagniskabet, og Chr. Andersen fortsatte Virksomheden for egen Regning. Der beskæftigedes dengang kun en Svend og en Lærling, men ved Flid og Dygtighed arbejdede Fabrikant Andersen Virksomheden op til at blive landskendt og anset, og ved hans Død i 1915 beskæftigedes der ca. 40 Personer. Dette Tal er siden blevet forøget betydeligt, saaledes at Fabrikens normale Arbejdsstyrke nu er paa 60—70 Mand. Fabriken er baseret paa Fremstilling af Landbrugsmaskiner, bl. a. selvrensende Tærskeværker, selvbindende Halmpresser samt Jordfræsere, og desuden drives Handel med alle almindelig anvendte Landbrugsmaskiner. Udvidelser har gentagne Gange været nødvendige, saaledes i 1917, 1920—21 og 1929—30, hvilke sidste Aar Fabrikationen af Jordfræsere optoges.

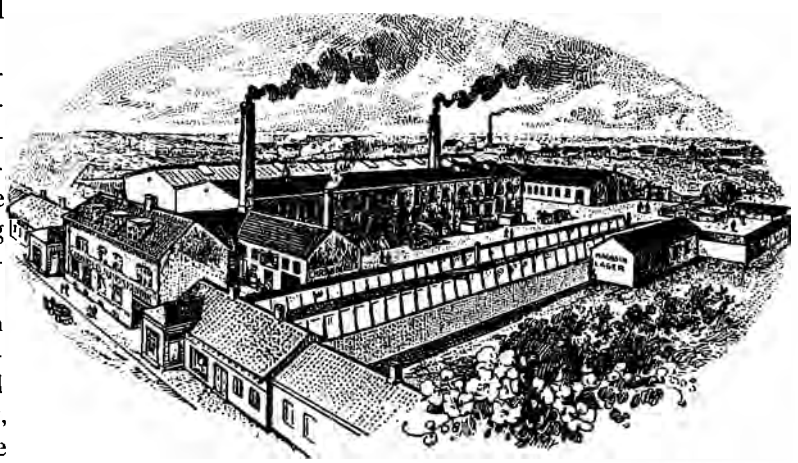

Den 4. April 1916 omdannedes Firmaet til Aktieselskab med Direktør Dines Chr. Pedersen som administrerende Direktør. Aktieselskabets Formand er Konsul Emil Jensen, Holbæk.

Direktør Dines Pedersen, der er født i Vanløse den 25. Juli 1885, har i de forløbne 20 Aar ledet Virksomheden med stor Dygtighed.

HERREMAGASINET
ved RASMUS CHRISTENSEN

Købmand Rasmus Christensen, der er født i Nysted den 10. Februar 1901, er udlært ved bl. Manufaktur, Herreekvipering, Skræderi og Fodtøj, og har altig været beskæftiget ved Skræderi. I ca. 10 Aar var Christensen Afdelingschef hos Crome & Goldschmidt i Holbæk, og da dette Firma blev ophævet, etablerede han i 1930 sin nuværende Forretning, Herremagasinet, der er beliggende i Ahlgade Nr. 20. Der disponeres her over et udmærket Butikslokale med to store Udstillingsvinduer. Forretningen omfatter alt indenfor Herreekvipering, Herrelingeri, Skræderi og Skotøj, og Kundekredsen har Aar for Aar været voksende, saaledes at Forretningen allerede nu kræver et Personale paa 4—5 Personer. Det maa dog i denne Forbindelse bemærkes, at der ogsaa sælges Varer en gros og at Indehaveren selv rejser ud og besøger Kundekredsen.

JOHS. G. FABER,
KETCHERFABRIK

Ovennævnte Firma er grundlagt af dets nuværende Indehaver i 1918. Det var dog ikke dengang som Ketcherfabrik, men Snedkerværksted med forskellige Specialiteter. I 1932, da den nu saa populære Badmintonsport begyndte at erobre Danmark, gik man hovedsagelig over til Fremstilling af Badmintonketchere, og paa dette Omraade har Fabriken haft en overordentlig stor Fremgang. Produktionen afsættes til en gros-Firmaet J. G. Schwartz & Søn, København, der er Eneforhandler af Ketchere, som nu sælges over hele Landet. Endvidere fremstilles Taskebøjler af Træ og forskellige andre Smaating i Træ. Virksomheden, der har til Huse i lejede Lokaler i Ahlgade 60, beskæftiger nu normalt ca. 10 Mand.

Fabrikant Johs. G. Faber er født i Randers den 28. Februar 1889. Efter at have udstaaet sin Læretid som Snedker og en Tid arbejdet som Svend herhjemme, rejste Faber ud. Han har i en Aarrække opholdt sig i forskellige Lande i Europa og Amerika og behersker Hovedsprogene.

KONDITORIET »ROYAL«
ved KAI JENSEN

Konditoriet »Royal« er oprettet den 1. November 1930 af Bagermester og Konditor Kai Jensen. Han lod straks indrette et gennemført moderne Bageri med tidssvarende Weidemann-Ovn og iøvrigt alle tekniske Hjælpemidler.

Selve Butikken er stor og moderne, hvad saavel Facade som Inventar angaar, og det kan i denne Forbindelse nævnes, at Kai Jensen ogsaa i Pagt med Tiden har ladet installere Køleanlæg.

Konditoriet har siden Starten staaet i Fremgangens Tegn og beskæftiger nu daglig 4 Personer.

Indehaveren, Kai Jensen, er født i Viskinde den 3. Juli 1903. Han har faaet sin fagmæssige Uddannelse hos Bagermester Lund Henriksen i Holbæk og har derefter arbejdet forskellige Steder som Svend, indtil han nedsatte sig som selvstændig i Holbæk.



JENSEN & OLSEN,
INSTALLATIONSFORRETNING

Ovennævnte Firma, der er Byens ældste inden for Branchen, er grundlagt i 1910 af Installatørerne Niels Jensen og C. C. H. Olsen. I 1918 udtraadte Niels Jensen af Firmaet, der siden den Tid under samme Firmanavn er fortsat af Olsen som Eneindehaver. Forretningen har til Huse i Ahlgade Nr. 30, hvor den disponerer over velindrettede Butikslokaler og et tidssvarende elektromekanisk Værksted. I Butiken føres et stort Lager af alle elektriske Artikler, og i de senere Aar har man bl. a. haft et betydeligt Salg af Radioapparater og Reservedele. Endvidere paatager Firmaet sig enhver elektrisk Installation for Lys, Varme og Kraft, og der beskæftiges nu normalt 8—9 Personer.

Installatør C. Carl Heinrich Olsen er født i Holbæk den 8. Februar 1887. Han er udlært ved Branchen og blev autoriseret Installatør i 1908. Endvidere har han lært som Elektro-Mekaniker og har som saadan arbejdet 3 Aar i Tyskland. Olsen har i Aarenes Løb faaet overdraget forskellige Tillidshverv. Det kan saaledes nævnes, at han er Næstformand for Sammenslutningen af Installatører i Danmark og Medlem af Bestyrelsen for Arbejdsgiverforeningen for Holbæk og Omegn.

HOLBÆK LERVAREFABRIK, H. C. NIELSENS SØNNER

Holbæk Lervarefabriks Navn er velkendt og anset over hele Landet. Da den i 1878 blev grundlagt af H. C. Nielsen, var det under meget beskedne Former. Han lejede da det af Pottemager Lund tidligere benyttede Værksted i Søgade, men dette blev snart for lille, og i 1883, kun fem Aar efter Starten, opførte Nielsen sin egen Lervarefabrik, som han drev til 1917, da den overtoges af de to Sønner Gerhardt og Christian Nielsen, der begge havde lært Faget hos Faderen. Ogsaa under Sønnernes Ledelse har Virksomheden fortsat den jævne og støtte Fremgang, og den beskæftiger nu normalt ca. 10 Mand. Der fremstilles specielt Syltekrukker og iøv-

rigt alle Husholdningsartikler i Lervarer, og Salget sker gennem en Repræsentant. Fabriken har til Huse i egen Ejendom, beliggende Villakvarteret Nr. 21.

Fabrikant Gerhardt Nielsen er født i Holbæk den 4. Oktober 1881. Han er Medlem af Haandværkerforeningens Bestyrelse i Holbæk. Broderen, Fabrikant Christian Nielsen, der er født i Holbæk den 9. Juli 1884, er Medlem af Bestyrelsen for Dansk Pottemagerlaug.

SV. MØLLER,
BAGERMESTER

Bagermester og Konditor Sv. Møller er født i Slagelse den 5. September 1892. Han er uddannet i Skelskør og har derefter arbejdet forskellige Steder som Svend, indtil han i 1919 slog sig ned i Holbæk og overtog sin nuværende Forretning.

Denne etableredes i Aaret 1916 som Hjemmebageri af Fru Ane Petersen. Da Sv. Møller overtog den 3 Aar senere, gik han straks over til udelukkende at drive den som Konditori, og paa dette Grundlag har han i de forløbne Aar skabt en udmærket Virksomhed, der i Øjeblikket giver fast Beskæftigelse til 12 Personer.

Efter Overtagelsen lod Sv. Møller tillige installere nye Ovne i Bageriet og indrette en smukt udstyret Butik. I denne sidste blev der i 1934 opstillet Køledisk og Isskab, og den dækker nu ethvert Krav til en moderne Forretning indenfor denne Branche.

Sideløbende med dette Udsalg har Sv. Møller yderligere tre Udsalg rundt om i Byen.

ANDR. CHRISTIANSEN,
SNEDKERMESTER, HANS ANDERSENS EFTF.

Forretningen, der har til Huse i egen Ejendom paa Hjørnet af Klosterstræde og Kirkestræde, er grundlagt i 1883 af Snedkermester Hans Andersen, der begyndte ret beskedent med almindeligt Snedkeri, men da han i 1919 afstod Forretningen til den nuværende Indehaver, omfattede den tillige Møbelhandel og Ligkistemagasin. De nuværende store Udstillingslokaler skyldes dog Andr. Christiansen, der har udvidet Forretningen betydeligt. Der udføres Møbler i alle Stilarter i Forbindelse med Møbelpolstring og Møbelhandel, og der beskæftiges ca. 8 Mand.

Andr. Christiansen, der er uddannet Snedker, har tidligere haft Forretning i Slagelse. Han er født i Ruds Vedby den 23. April 1879.

HOLBÆK SKILTEFABRIK
ved THOMAS HANSEN



Fabrikant Thomas Hansen

Holbæk Skiltefabrik, der er grundlagt i 1926 af den nuværende Indehaver, er paa sit specielle Omraade Byens eneste. Thomas Hansen begyndte ret beskedent i 1926, men har siden oparbejdet en udmærket Forretning. Der fremstilles ikke alene Skilte, men siden 1930 tillige ogsaa alt indenfor moderne Butiksmontering, der forarbejdes paa eget Værksted, saaledes Facader og indvendig Montering. Ogsaa Lysreklamer af enhver Art paatager man sig at udføre.

Forretningen, der beskæftiger 5—6 Mand, har til Huse paa Jernbaneplads 2.

Malermester og Fabrikant Th. Hansen er født i Nr. Jernløse den 18. August 1901. Han er uddannet som Maler og arbejdede derefter som Svend, indtil han i 1924 slog sig ned i Regstrup som selvstændig Mester. To Aar senere flyttede han imidlertid til Holbæk, og her har han altsaa siden skabt sin nuværende Virksomhed.

JOHAN MICHAELSEN & SØN,
SADELMAGER & TAPETSERER

Dette kendte Holbæk-Firma grundlagdes i Aaret 1881 af Sadelmagermester Johan Michaelsen, der etablerede et Sadelmagerværksted og begyndte for sig selv under beskedne Forhold. Allerede et Par Aar efter Starten aabnede han Butik i en gammel Ejendom, Ahlgade 7. Denne blev imidlertid nedrevet i 1911, hvorefter den nuværende moderne Ejendom opførtes med stor Butik og særskilt Butik for Møbler, som Forretningen nu ogsaa omfatter. Hovedvirksomheden er imidlertid Sadelmager- og Tapetsererarbejde, og paa dette Omraade er man Byens største Firma. Den daglige Virksomhed beskæftiger en halv Snes Personer.

I 1908 optoges Sønnen, Jens Michaelsen, som Medindehaver, og Fader og Søn drev derefter Forretningen sammen til 1931, da Jens Michaelsen overtog den for egen Regning.

Indehaveren er født i Holbæk den 19. Februar 1883. Han er uddannet som Sadelmager i Slagelse og arbejdede derefter en Tid som Svend i Tyskland og Schweiz samt i København indtil 1908, da han kom hjem.

Jens Michaelsen er Formand for den lokale Haandværker- og Industriforening.

MASKINFABRIKEN LANDSPERG A/S

Denne Virksomhed grundlagdes i Aaret 1907 af Fabrikant George Landsperg. Som Hovedartikel var udset Fabrikation af Kultivatorer, og af saadanne er der udgaaet ikke mindre end 11.000 fra Fabriken, men senere gik man over til ogsaa at fremstille andre Landbrugsredskaber samt Reservedele til disse. Der er bl. a. af Plove fabrikeret ca. 17.000.

Allerede Aaret efter Starten overgik Fabriken til Aktieselskab med Grundlæggeren som adm. Direktør.

Selve Starten fandt Sted under beskedne Forhold, men det varede ikke længe, før Virksomheden havde erhvervet sig et Navn. Den ene Udvidelse fandt Sted efter den anden, og en Overgang var man oppe paa en Arbejderstab paa 100 Mand. Under de nuværende Forhold beskæftiges en Snes Mand.

Direktør George Landsperg er født den 27. August 1878 i København. Han tog Realeksamen i Nyborg og var derefter Assistent ved De danske Statsbaner i 10 Aar, hvorefter han anlagde nærværende Fabrik.

SOFUS JENSEN,
KLEJNSMEDIE

Sofus Jensen, der er født i Esbjerg den 28. April 1899, er uddannet som Maskin- og Klejnsmed og har senere som Svend haft Ansættelse i flere større Virksomheder, bl. a. paa Bukhs Motorfabrik i Kalundborg, og i 4 Aar hos A/S Brdr. Madsen, Asnæs.



Smedemester Sofus Jensen

Selvstændig Forretning etablerede han i Holbæk 1928, da han oprettede det nuværende Motorreparationsværksted og Klejnsmedie. Man udfører allehaande Reparationer indenfor Branchen, og desuden har man en Del Arbejde paa Bestilling, bl. a. af Senge til Hospitalsbrug, Bygningssmedearbejder, Jernhegn, Laager og Porte samt Døre til Pengeskabe efter Tegninger. Der er paa dette Felt oparbejdet en udmærket Virksomhed, der nu fast beskæftiger 4—5 Mand.



GEORG NIELSEN,
RADIOFORRETNING

Radioforhandler Georg Nielsen etablerede sin nuværende Forretning under beskedne Former i 1930. Foruden Reparationsvirksomhed drev han tillige en Del Kommissionshandel med Radioapparater. To Aar efter Starten flyttede han til Kastanievej, og endelig i August 1935 til de nuværende Lokaler i Villakvarteret 6.

Fra den oprindelige beskedne Begyndelse har Georg Nielsen arbejdet Forretningen stærkt i Vejret. Han betragtes som Ekspert indenfor Branchen og paatager sig alle Reparationer, ikke alene af Radioapparater og Forstærkeranlæg, men ogsaa af Tonefilmsanlæg. Saaledes kan nævnes, at han i Kundekredsen tæller Byens Biografteatre og flere lokale Radioforhandlere og Reparatører, der søger ham i vanskelige Spørgsmaal. Værkstedet er forsynet med en Række tekniske Hjælpemidler, der betinger den bedste Undersøgelse af Apparaterne og derigennem den bedste Reparation. Sideløbende med Reparationsvirksomheden handler Georg Nielsen ogsaa med Apparater.

Indehaveren er født i Stege den 22. Oktober 1900. Han er uddannet som Maskin- og Automekaniker, og var i mange Aar ansat som Mestersvend i Holbæk-Autofirmaet Rasmussen & Nøhr, indtil han i 1930 slog over i Radiobranchen.

KALUNDBORG

Det skal være de Skarer af Alliker, der i sin Tid holdt til ved Kalundborg Fjord — Hærvig, som den da kaldtes — der har givet Byen Navn, idet Kaa betyder Allike, og Byens oprindelige Navn, Kalundæborg eller Kalundburgh, skal udlægges som Borgen ved Kaalund. To Bygningsværker vil for alle Tider være uløseligt knyttet til Byens Historie, nemlig den af Esbern Snare anlagte Borg samt den i arkitektonisk Henseende meget ejendommelige »Vor Frue Kirke«, der efter Traditionen ligeledes skal være bygget af Esbern Snare omkring Aar 1170. Kirken, der bestaar af 5 Taarne, hvoraf det midterste er ca. 44 m og de 4 andre noget mindre, minder i og for sig mere om en Borg, end om en Kirke, og der har da ogsaa fra flere Sider været fremsat Formodninger om, at den virkelig har været indrettet til Fæstningsbrug.

Borgen inddroges i Aar 1262 under Kronen og blev under Erik Menved igen befæstet. I den senere Middelalder blev Borgen bl. a. benyttet som Statsfængsel, og efter at Christian II var ført fra Sønderborg opholdt han sig her til sin Død i 1559. Slottet forfaldt efterhaanden og i 1658 blev det indtaget af Svenskerne, som nedbrød det saa grundigt, at der end ikke findes Ruiner af det.

Kalundborg var allerede i Middelalderen en ret betydelig By, af en Fortegnelse fra 1270 over Købstædernes Afgifter, staar Kalundborg med den fjerde højeste Afgift i Landet. Øvrebyen, der i Middelalderen var den egentlige By, var omgivet af en Vold eller Mur, der stedvis var forstærket med Taarne.

Øvrebyen blev imidlertid ødelagt under Svenskekrigen, og herefter voksede Nedrebyen hurtigt op. Selv om det først var i det 19. Aarhundrede, man for Alvor begyndte at gøre noget for Havnen, har den dog været af største Betydning for Byen lige siden Middelalderen. Beskyttet af Halvøen Gisseløre dannes der en fortrinlig naturlig Havn, og der er i Aarhundreder tjent mange Penge ved Byens betydelige Udenrigshandel.

I den nyeste Tid er Kalundborgs Navn særlig blevet kendt gennem den paa Gisseløre liggende store Radiostation.

Byen var i nogle Aar inde i en Stilstandsperiode og et Krigsforetagende »Kalundborg Skibsværft«, som i en kort Tid gavnede Byen, gav Bagslag. I det store og hele har den gamle By, der paa mange Omraader har bevaret sit gamle, hyggelige Præg, siden Aarhundredskiftet dog været i betydelig Fremgang. Den har nu ca. 7500 Indbyggere.

Byen er meget smukt beliggende ved den dybe Fjord, over hvilken man navnlig fra Møllebakken har en pragtfuld Udsigt.

MOTORFABRIKEN BUKH A/S

Bukh Dielselmotorfabrik i Kalundborg er en dansk Virksomhed, der fra Aar til Aar i stærkt Tempo har vundet Terræn baade hjemme og ude i Kraft af et overlegent Maskinprodukt til meget konkurrencedygtige Priser.

Den nyeste Type Bukh Dieselmotor, der er indkapslet og udstyret med Trykforstøvning og Trykomløbssmøring, viser sig i stadig stigende Grad at svare til Forventningerne, der stilles til den, idet den efterhaanden fuldstændig fortrænger Magnet- og Glødehovedmotorer. Dette skyldes navnlig Bukh Motorens Driftssikkerhed, Økonomi og Prisbillighed.

Den store Driftssikkerhed og Økonomi er som nævnt opnaaet ved at udstyre Motorerne med Trykomløbssmøring i alle Typer lige fra den mindste til den største. Tryksmøringen bevirker, at alle bevægende Dele, Lejer etc. er smurt af en Oliestrøm under Tryk, den mest effektive Smøreanordning, der kendes. Følgen heraf er den højeste Grad af Driftssikkerhed.

At denne Smøreanordning tillige skaber stor Økonomi siger sig selv, da alle indre Modstande i Maskinen bringes ned til et Minimum paa Grund af den

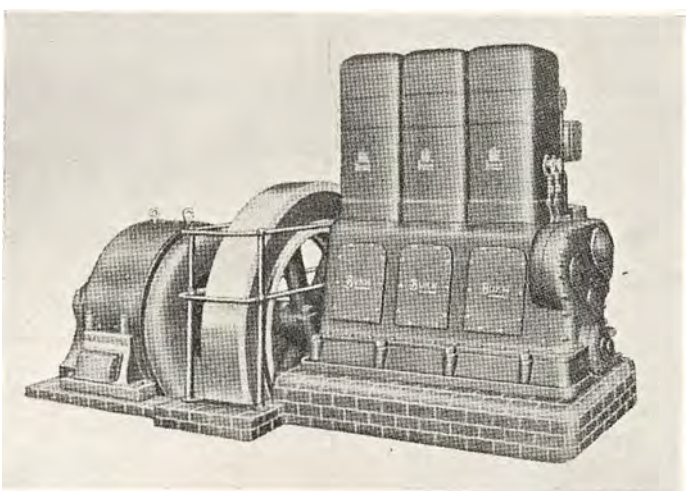

3 Cyl. Motor, Type 3 B 240

Oliehinde, der under stadigt Tryk befinder sig mellem alle arbejdende Flader.

Bukh Motoren fremstilles i store Serier og ved Hjælp af de mest moderne Fremstillingsmetoder. Specialværktøj er i udstrakt Grad taget i Anvendelse. Der opnaas derved at skabe et virkeligt fint Produkt til en

absolut billig Pris. Et sikkert Tegn herpaa er den enormt stigende Eksport af Bukh Motorer, der nu faktisk finder Sted til alle oversøiske Lande. De mange officielle Anerkendelser og Guldmedailler, Bukh Motoren har opnaaet paa Udstillinger i Ind- og Udland, har været en ikke uvæsentlig Støtte for denne Eksport.

Bukh Dieselmotorerne fremstilles i Størrelser fra 6 til 600 HK og til alle Formaal, baade stationære for Landbrug, Industri, Elektricitetsværker, Møllerier, Mejerier etc., og maritime for Fragt-, Post- og Passagerbaade, Autofærger, Fiskefartøjer etc. Desuden anvendes Bukh Dieselmotoren til mange mere specielle Formaal, saasom Fyr og Fyrskibe, Radiostationer, Limfjordsbroen, Rambukspil, Svejsegeneratorer samt



som Hjælpemaskiner for store Fartøjer med større Maskinanlæg.

I de senere Aar er der oparbejdet en betydelig Eksport af Bukh Dieselmotorer til næsten alle Dele af Jordkloden, der er saaledes eksporteret Motorer til Indien, Syrien, Sydafrika, Canada, Italien, Spanien, Norge, Jugoslavien, Holland, Argentina, Chile o. m. a.

Fabriken har i de sidste Aar foretaget store Udvidelser ligesom man hovedsagelig har maattet arbejde i Døgndrift for at kunne tilfredsstille de Krav, der stilles til Leveringen.

A/S KALUNDBORG BRYGGERI

Blandt de større industrielle Virksomheder i Kalundborg bør i første Række nævnes ovennævnte Bryggeri, der gennem Aarene har bidraget til Byens Opkomst og Fremgang ved paa sit Omraade at fremme en sund og naturlig Industri.

At fortælle Bryggeriets Historie vil være ensbetydende med at fortælle Øllets Historie gennem den sidste Menneskealder. I Bryggeriets nuværende Ejendom bryggedes der Øl allerede i Aaret 1853, og det er de samme Bygninger, der, med mange Udvidelser og Forbedringer naturligvis, den Dag i Dag huser Bryggeriet. Disse Bygninger opførtes i Aaret 1793 af Købmand Kjær og anvendtes som Brændevinsbrænderi og Maltkølle. Brænderiet nedlagdes i 1841 af den daværende Ejer, Kammerraad C. E. Petersen. Han solgte derefter i 1852 alle Bygninger til Brygger C. L. S. Kinck, København, for 13.000 Rdl. Kinck løste Købmandsborgerskab i 1853 og oprettede samme Aar et Bryggeri, som han drev sammen med Købmandshandel og Maltgøreri.

Den 31. Januar 1871 overdroges Virksomheden til cand. pharm. H. P. M. Jespersen, Køge, fra og med dette Aar kom der for Alvor Fart i Bedriften. Jespersen var en dygtig og driftig Mand. der straks lod foretage Forbedringer af Maskinanlægget og Udvidelser af Lokaliteterne. Det første Øl i Jespersens Periode udsendtes fra Bryggeriet i 1880 og vandt straks almindelig Anerkendelse.

Jespersens store Interesse for Virksomheden og de stadige tekniske Fremskridt paa Bryggeriomraadet nødvendiggjorde snart en større Kapital, og i Begyndelsen af 1881 vedtog man da at lade Bryggeriet overgaa til Aktieselskab med en fuldt indbetalt Kapital paa Kr. 200.000. Selskabet fik Navnet »Kalundborg Aktiebryggeri« og Formand for dets første Bestyrelse blev Godsejer E. Holm.

I de siden forløbne Aar kar Bryggeriet fortsat sin Vækst paa alle Felter og ikke mindst i teknisk Henseende, idet man i 1930—31 lod opføre et nyt Bryghus, der er fuldt paa Højde med Tidens Krav.

Bryggeriets nuværende Direktør er Brygger P. Th. Hermann, der kom til Virksomheden i 1909 som Assistent. I 1912 tog han Brygmestereksamen i München og var derefter indtil 1923 Driftsleder paa Bryggeriet i Randers. Sidstnævnte Aar døde Kalundborg-Bryggeriets mangeaarige Leder, Direktør Rohde, og hans Efterfølger blev Brygger Hermann under hvis energiske Ledelse Bryggeriet har taget et stort Opsving.

Aktieselskabets nuværende Formand S. P. Jensen, Kalundborg.

S. P. JENSEN & CO.,
TRÆLAST, KORN & FODERSTOFFER

Ovennævnte Firmas Oprindelse kan føres helt tilbage til den 15. November 1809, da Købmand Elias Israel Roskilde grundladge en blandet Købmandshandel i Kalundborg. Denne overtoges i 1874 af den nuværende Indehavers Svigerfader, Købmand C. Michaelsen, der ejede Forretningen indtil 1896, da den overtoges af Carøe & Co., og samtidig omdannedes den til Aktieselskab. S. P. Jensen blev ansat som Bestyrer og virkede som saadan til 1918, da Aktieselskabet ophævedes og overtoges af S. P. Jensen, Carøe & Co. Allerede den oprindelige Grundlægger af Forretningen havde drevet en betydelig Handel med Korn og Foderstoffer, og dette blev i Løbet af nogle Aar Hovedforretningen, saaledes at Kolonialafdelingen fra 1870 blev udlejet som selvstændig Virksomhed. Firmaet S. P. Jensen & Co. er nu et af de største og mest ansete Firmaer indenfor Trælast-, Korn- og Foderstofbranchen i Nordvestsjælland, og det beskæftiger til Stadighed 20 Personer. Store Dele af Firmaets Bygninger staar endnu som de blev opført omkring forrige Aarhundredes Begyndelse, men der er dog foretaget flere Ombygninger og Udvidelser, ligesom der er lejet et Magasin ved Østhavnen.

Købmand S. P. Jensen er født i Kalundborg den 28. April 1877. Han har i Aarenes Løb faaet betroet en lang Række Tillidshverv, af hvilke her skal nævnes, at han er Formand for Kalundborg Handelsstandsforening siden 1917, Formand for A/S Kalundborg Bryggeri, Medlem af de danske Handelsstandsforeningers Fællesrepræsentation, Medlem af Havneudvalget og i Tilsynet for Handelsbankens Kalundborg Afdeling.

DET SJÆLLANDSKE FRØAVLS-KOMPAGNI

I 1913 grundlagdes Det sjællandske Frøavlskompagni som Aktieselskab i Kalundborg med Guldborg Hansen som Direktør. Senere overtoges Direktørposten af Carl Jensen, men ved dennes Død i 1932 ophævedes Aktieselkabet og Virksomheden overtoges af dens nuværende Indehaver, Frøhandler Hans E. Mortensen. Frøavlskompagniet har Kontrakt om Levering af Frø med en Række Landmænd, men desuden opkøbes ogsaa en Del engros. Frøet sælges ikke alene herhjemme, men til en Række fremmede Lande omtrent over hele Kloden. Den største Del af Eksporten gaar dog til England. Virksomheden har til Huse i egen Ejendom, opført til dette Brug i 1913 og udvidet i 1917. Der findes her Frørenseri, og desuden har man et stort Lager-Pakhus. I Højsæsonen beskæftiger Virksomheden nu normalt ca. 20 Personer.

Frøhandler Hans E. Mortensen er født i København den 24. December 1893. Han var oprindelig beskæftiget veg Landvæsenet og tog Eksamen som Landbrugskandidat. Senere gik Mortensen over til Handel, siden 1918 har han været beskæftiget ved Frøhandel og blev i 1919 Frøavls-Konsulent.

KALUNDBORG MARGARINEFABRIK

I en mindre Bygning paa Holbækvej i Kalundborg grundlagde Fabrikant Th. A. Jørgensen i Aaret 1923 den nuværende Virksomhed, der er oparbejdet saa at sige fra bar Bund, eftersom Jørgensen i den første Tid forestod hele Arbejdet. Fra dette beskedne Grundlag arbejdede han sig støt og jævnt i Vejret. Første Aars samlede Produktion var 50—60.000 Kilo Margarine. I 1934 var Tallet 154.000 Kilo i det samme Tidsrum, og mellem disse to Tal ligger tydeligt Fabrikens Vækst i den halve Snes Aar. Virksomheden flyttedes i 1928 til Sct. Jørgensbjerg 44, hvor Fabrikanten erhvervede sig en ideel Bygning og her lod indrette en fuldt moderne Fabrik, hvor der nu beskæftiges ialt 10 Personer, og hvor der udelukkende fremstilles Plantemargarine. Foruden en fast Kundekreds i Kalundborg og Opland tæller Jørgensen mange Kunder blandt Grossister rundt om paa Sjælland, og saa stor er Kundekredsen, at det er nødvendigt at have 5 Lastvogne, som distribuerer Varerne rundt til de forskellige Aftagere.

Fabrikant Th. A. Jørgensen, der er født i Vester Nebel den 30. Maj 1893, er uddannet som Mejerist og har i Perioden 1917—18 frekventeret Mælkeriskolen i Ladelund. Han har været Medstifter af A/S Silkeborg Margarinefabrik i 1929 og af A/B Skånska Margarinfabrik »Axa« i 1931.

JULIUS JENSEN,
TØMRERMESTER & ENTREPRENØR

I 1912 nedsatte Julius Jensen sig som selvstændig Tømrermester, idet han i Møllestræde i Kalundborg indrettede et mindre Værksted og iøvrigt udførte Bygningsarbejde. De daværende Lokaler blev imidlertid ret hurtigt for smaa, og allerede to Aar senere flyttedes til Gisseløre, hvor Jensen byggede et Maskinsnedkeri og lod installere tidssvarende Træbearbejdningsmaskiner. I 1916 maatte Bygningerne udvides til den dobbelte Størrelse og dækker nu et Areal paa ca. 500 Kvadratmeter. I 1928 opførtes tillige en Cementvarefabrik med moderne Maskiner. I dennes umiddelbare Nærhed ligger en Grusgrav, der ogsaa hører under Virksomheden, som nu ialt omfatter ca. 20 Tdr. Land. I 1932 gennemgik Cementvarefabriken en ret stor Udvidelse. Der fremstilles her Cementrør i forskellige Dimensioner efter Ingeniørforeningens Normer, Mursten m. m. Endvidere drives en betydelig Entreprenørvirksomhed, bl. a. har man udført Underføringer for Statsbanerne ved Herfølge og ved Fredensborg. Grundet paa Virksomhedens forskelligartede Karakter er Beskæftigelsesantallet noget svingende; det ligger som Regel paa 10—20 Personer, selv om man til Tider har været oppe paa større Tal.

Julius Jensen har faaet sin faglige Uddannelse som Tømrer og har frekventeret Vallekilde Haandværkerskole samt Teknologisk Instituts Kursus i Terassoarbejder.

KALUNDBORG KULKOMPAGNI A/S

Kalundborg Kulkompagni er oprindelig drevet som Enkeltmands-Firma af dets nuværende Direktør, Marinus Christensen, og omdannedes til Aktieselskab i 1929. Firmaet, der har egen direkte Import af Kul, Koks, Cinders og Briketter, er et af Byens og Egnens største indenfor Branchen. Lager og Oplagsplads findes ved Østre Havn, hvor der i 1930 opførtes et moderne Krananlæg. Firmaet beskæftiger fra 10 til 30—40 Personer.

Aktieselskabets Formand er Direktør Th. Adler Svanholm, Hellerup, og dets administrerende Direktør er Købmand Marinus Christensen, der er født i Højbjerg pr. Viborg den 8. Maj 1877. Marinus Christensen, der er udlært ved Handelen, er finsk Vicekonsul. Han har tidligere bl. a. været Medlem af Byraadet, Havnebestyrelsen, Ligningskommissionen, Jernbanedirektion m. m.

MARGARINEFABRIKEN AVANTI

Margarinefabriken Avanti grundlagdes i Aaret 1928 som Aktieselskab med Ambrosius Madsen som Direktør. Den dreves paa denne Basis indtil 1933, da Selskabet likviderede, og Fabriken blev overtaget af Kreditforeningen. Driften blev derefter lagt i Hænderne paa 3. Prioritetshaver, Fabrikant Chr. Pedersen, der har forestaaet Ledelsen af Virksomheden som Lejer siden April 1932. Da Pedersen kom til, var den ugentlige Kapacitet paa 600—700 Kilo Margarine, mens det tilsvarende Tal nu er 1400—1600 Kilo. Der fremstilles saavel animalsk som Plantemargarine, og som Specialitet har man Bagerimargarine. Fabriken har til Huse i store, lyse Lokaler og man disponerer over diverse moderne Maskiner til dette Fabrikationsøjemed.

Fabrikant Chr. Pedersen, der er født den 3. Februar 1893 i Ormslev og er uddannet som Mejerist, har udført et stort personligt Arbejde for at udvide Kendskabet til Fabrikens Produkter. Han besøger selv Kunderne, især Bagermestre, som findes i Kalundborg og Op-

land, men desuden har man et ret stort Salg af Margarine til københavnske Grossister. Chr. Pedersen, der er speciel uddannet ved Fabrikation af Margarine og Ost, har fra 1921—32 forestaaet den daglige Ledelse af Margarinefabrikationen paa Fabriken »Nova«s Riga-Fabrik. Pedersen er Medlem af Bestyrelsen for Foreningen Margarinefabrikernes Sammenslutning, hvor han indvalgtes i Oktober 1933.

DANSK SÆKKEREPARATION A/S

Dansk Sækkereparation A/S, Østre Havnevej, i Kalundborg oprettedes i 1930. Det begyndte sin Virksomhed den 16. Oktober og har siden da været i fuldt Sving. Virksomheden har til Huse i en Ejendom, der er opført specielt til Firmaet, og her arbejdes der fra Morgen til Aften. Der repareres Sække — man kan synes, at det er en ejendommelig Forretning, men ikke desto mindre er det en Virksomhed af større Omfang end man almindeligvis antager. Sække, den saa praktiske Emballage, opkøbes rundt omkring —: Melasse og Sukkersække, Indiske Hørfrø- og Jordnødsække og Soyaskraasække købes ind, dels herhjemme hos Foderstofforretningerne og dels i England, de sendes til Reparation, bliver vaskede og rensede, gennemgaar en fuldstændig Proces, og efter denne afsættes de paany — hovedsagelig til Superfosfatfabriker. Daglig arbejder 9 elektriske Symaskiner paa Virksomheden, og man faar et Begreb om Arbejdets Omfang, naar man hører, at hver Maskine har en Kapacitet paa indtil 500 reparerede Sække pr. Dag. Her er beskæftiget en halv Snes Personer.

Den 15. Februar 1931 ansattes P. Christensen som Forvalter, og han har siden forestaaet den daglige Ledelse. Christensen, der er født den 3. August 1897 i Mulstrup ved Ringsted, er udlært Smed og Mekaniker, og kan saaledes paatage sig Pasning og Regulering af samtlige Fabrikens Maskiner.

Det er Sækkelejekompagniet A/S, København, der ejer Aktierne i omtalte Firma.

KALUNDBORG MØBELFABRIK

Firmaet Kalundborg Møbelfabrik er grundlagt i 1915 af Snedkermester Th. Jacobsgaard. Det blev i flere Aar drevet under mindre Forhold, indtil det i 1922 overtoges af den nuværende Indehaver, Fabrikant O. Frederiksen. Siden den Tid har Fabriken haft en rolig og støt Fremgang. Bygningerne er efterhaanden blevet udvidet betydeligt, og de forældede Træbearbejdningsmaskiner er blevet udskiftet med nye Maskiner med større Kapaciteter. Der er indrettet tidssvarende Polererværksted, Ducolakerings- og Boneværksted, Tørrestue m. m., ligesom der er installeret Centralvarme. Siden Virksomheden i 1922 overtoges af Fabrikant Frederiksen er dens Omsætning fordoblet, og der beskæftiges nu 18 Personer. Der fremstilles paa Fabriken hovedsagelig Egetræs Spisestuer og polerede Soveværelser, og Møblerne afsættes over hele Landet ved Fabrikens 3 Rejsende.

Den efterhaanden anselige Virksomhed har til Huse i egne Bygninger, beliggende i Lille Møllestræde Nr. 4.

Fabrikant O. Frederiksen er født i Holbæk den 22. Marts 1891. Sin haandværskmæssige Uddannelse har Frederiksen faaet ved Snedkerfaget, og efter nogle Aar at have arbejdet som Svend etablerede han sig 1919 i Nykøbing F. og drev her selvstændig Forretning til 1922.

KALUNDBORG VINCENTRAL

I Aaret 1919 købte Købmand Julius Jensen Ejendommen Skibbrogade 46 i Kalundborg, hvor der var indrettet en Kolonialforretning. I 1924 udvidede han Virksomheden, idet han i en Nabobutik etablerede en Specialforretning for Ost og Konserves. Aaret efter nedlagde Jensen Kolonialafdelingen, og 5 Aar senere oprettede han i Stedet den nuværende Vinforretning, og siden har han med stor Dygtighed arbejdet de 2 Spe-



cialforretninger frem i første Række, ligesom han har forstaaet at beholde og udvide sin Kundekreds fra By og Opland, som han erhvervede, da han begyndte i 1919. Begge Forretninger er smukt og tiltalende udstyret, og her er beskæftiget, foruden Indehaveren og dennes Hustru, to Personer.

Købmand Julius Jensen, der er født i Ringsted i 1884, har bag sig en solid Uddannelse som Købmand og har drevet selvstændig Forretning siden 1908.

A. KISTRUP STEFFENSEN A/S
MANUFAKTURHANDEL

Denne kendte Forretning, der ligger paa Kalundborg Hovedgade, Cordilgade 36, grundlagdes i Aaret 1922 af Manufakturhandler H. Kistrup Steffensen. Han drev den indtil 1930, da den daglige Ledelse af Forretningen overtoges af hans Hustru. Et Par Aar før havde Forretningen været Genstand for en større Udvidelse, hvorved bl. a. indvandtes et stort Baglokale og et Prøveværelse. Selv om Fru Kistrup Steffensen ikke er uddannet i Manufaturbranchen, har hun dog formaaet at skaffe Forretningen en god og trofast Kundekreds,


Fru A. Kistrup Steffensen

og Omsætningen er stadig i Opgang. En god Støtte har Fruen forøvrigt i Disponent Richard Risum, der har faaet sin Uddannelse i Forretningen og ansattes som Disponent, da Fruen overtog denne. Den beskæftiger nu 4 Personer samt Fruen og omfatter blandet Manufaktur.

Fru A. Kistrup Steffensen er født i Kalundborg i 1901.



KALUNDBORG MINERALVANDSFABRIK

A. DUJARDIN

Kalundborg Mineralvandsfabrik er oprindelig grundlagt i Halvfemserne i en Købmandsgaard i Cordilgade. Efter at Virksomheden i nogle Aar havde haft skiftende Ejere, overtoges den i 1912 af Fabrikant Schwartzkopf, der drev den til 1919. Den købtes da af den nuværende Indehaver, Fabrikant A. Dujardin, der straks efter Overtagelsen paabegyndte en omfattende Modernisering og fik installeret nye Maskiner, bl. a. en automatisk Tappemaskine. Ligeledes indførtes Biler til Transport. I de følgende Aar var Omsætningen stærkt stigende, og da de gamle Lokaler i Cordilgade efterhaanden blev for smaa, flyttedes Fabriken i 1933 til dens nuværende Beliggenhed paa Holbækvej, hvor der er indrettet udmærket gode, tidssvarende Lokaler. Kalundborg Mineralvandsfabrik, hvis Kundekreds hovedsagelig er Købmænd i Kalundborg og Opland, beskæftiger nu i Sommertiden 8—10 Mand. Fabriken har Depoter i Korsør, paa Samsø og paa Langeland.

Fabrikant A. Dujardin er født i Vejle den 3. Juli 1884. Han er oplært ved Handelen og drev i Aarene 1913—19 selvstændig Købmandsforretning i Kalundborg.

H. HANSEN

PIANO- OG MØBELHANDEL

Da Snedkermester H. Hansen i 1899 grundlagde en Møbelforretning i Sidebygningen til Ejendommen, Cordilgade 54, var det under meget beskedne Forhold. Men allerede Aaret efter indrettedes der Udstillingslokaler med to store Vinduer i Naboejendommen, Cordilgade 52. Nogle Aar senere indrettedes yderligere et Udstillingslokale paa Hjørnet af Nygade og Sct. Jørgensbjerg, og i 1917 udvidedes Forretningen med Salgslokaler til Gaden i Cordilgade 54. Oprindelig var Forretningen udelukkende baseret paa Handel med nye og brugte Møbler, men omkring 1923 optoges tillige Salg af Divan- og Gulvtæpper, Linoleum m. m. og desuden forhandles Pianoer. I Aaret 1934 indrettedes en Udstillingsafdeling i Cordilgade 42. Forretningen beskæftiger nu normalt et Personale paa 6 Personer foruden Indehaveren, og Kundekredsen maa søges ikke alene i Kalundborg og Omegn, men over hele Sjælland.

Jens H. Hansen er født i Kalundborg den 6. Februar 1872. Sin faglige Uddannelse har han faaet som Snedker.

CHR. NIELSEN & SØN,

MANUFAKTURHANDEL

Da ovennævnte Forretning i 1883 blev grundlagt af Købmand Chr. Nielsen, Kalundborg, var det i en anden Ejendom i Cordilgade og under betydeligt mindre Forhold. Til sin nuværende Beliggenhed flyttedes Forretningen først i 1898. Under den store Brand, der i 1901 lagde saa mange af Kalundborgs Ejendomme i Aske, nedbrændte ogsaa den Ejendom, hvori Chr. Nielsens Manufakturforretning havde til Huse, til Grunden. I Stedet opførtes paa Tomten den nuværende store tre Etages Bygning. I Aaret 1921 optog Købmand Chr. Nielsen sin Søn, Windahl-Nielsen, som Medindehaver af Firmaet, som denne ved Faderens Død i 1926 overtog som Ene-Indehaver. Forretningen, der er beliggende i Cordilgade 34, beskæftiger nu 4 Personer foruden Indehaveren. Den omfatter hovedsagelig Handel med Uldvarer, Manufaktur, Tricotage og Herreekvipering, og der er i Aarenes Løb oparbejdet en god og købedygtig Kundekreds fra Kalundborg og Opland.

Købmand Wilh. Windahl-Nielsen er født i Kalundborg den 1. Januar 1889. Sin Læretid udstod han i Faderens Forretning, hvor han derefter var ansat som Kommis, indtil han optoges som Medindehaver.

KALUNDBORG ISENKRAM- OG UDSTYRSFORRETNING

P. JENSEN

Under ret beskedne Former er ovennævnte Forretning grundlagt af dens nuværende Indehaver den 10. September 1901. Det var kun en ret lille Forretning, beliggende i Lindegade 2, men allerede Aaret efter foretoges en betydelig Udvidelse, og hele Hjørnebutiken toges i Brug. Man disponerer her over udmærket indrettede Butikslokaler og 6 store Udstillingsvinduer. Forretningen har i de forløbne Aar haft en jævn og støt stigende Omsætning og i 1919 købte Isenkræmmer Jensen selv Ejendommen, der er beliggende paa Hjørnen af Lindegade og Cordilgade. Firmaets Speciale er Glas, Porcellæn og Køkkenudstyr m. m., og der føres indenfor dette Felt et stort og velassorteret Lager. Der beskæftiges nu konstant 5 Personer.

Isenkræmmer P. Jensen, der er Medlem af Besty-

relsen for De samvirkende Købmandsforeninger i Danmark, er født i Borbjerg den 18. Marts 1873. Sin Læretid ved Branchen udstod han i Løgstør og var derefter som Kommis ansat i forskellige Forretninger, bl. a. i Kolding og Vejle.



KALUNDBORG MØBELMAGASIN

Det langt udover Kalundborgs Grænser kendte Møbelmagasin i Skibbrogade 10 og 41 grundlagdes i Aaret 1920 af den nuværende Indehaver, Møbelhandler Chardorff Hansen, der begyndte i Nr. 10. Ejendommen var hans egen, men først nævnte Aar lod han indrette Butik.

Forretningens Trivsel gennem Aarene kendetegnes ved en Række Udvidelser og Ombygninger. Saaledes er bl. a. den oprindelige Butik udvidet 3 Gange, sidste Gang ved en Ombygning af Gaarden, og den fremtræder nu som fuldt moderne Forretningslokaler.

1. Januar 1935 købte Chardorff Hansen med Udvidelse for Øje det gamle S. P. Jensen & Co.s Ejendom i Skibbrogade 41, hvor der nu er indrettet Møbeludstillingslokaler. Ejendommen, der er i 6 Etager og har et samlet Gulvareal paa ikke mindre end 2000 Kvadratalen, stammer fra det 18. Aarhundrede og er en af de faa Bygninger i Kalundborg, som er præget af de store Traditioner fra Datidens Byggekunst.

Efter Overtagelsen lod Chardorff Hansen foretage en pietetsfuld Istandsættelse af den gamle Bygning, hvor der er Møbellager over det hele, medens den gamle Forretning i Nr. 10 er bibeholdt som Udsalg.

Fraregnet Møbelforretningen, der omfatter baade nye og gamle Møbler, har Chardorff Hansen ogsaa en stor Forretning med Tæpper og Linoleum samt Barnevogne.

Møbelhandler Chardorff Hansen er født i Slagelse den 2. August 1878.

A. HANSEN,
MASKINSNEDKERI

A. Hansens Maskinsnedkeri i Cordilgade 46 hører nu til et af de mest kendte indenfor denne Branche i Kalundborg, hvor det grundlagdes i 1922 i Cordilgade 30. Det startedes som blandet Bygnings- og Møbelsnedkeri, og som saadan blev det drevet den første halve Snes Aar. I Øjeblikket er Indehaveren dog ved at lægge Virksomheden over paa en anden Bov, idet han mere og mere gaar over til Møbelfabrikation, specielt Fremstilling af Soveværelser. Snedkeriet har i Aarenes Løb erhverhet sig en ret udstrakt Kundekreds i Kalundborg og Omegn, hvor Hansen har haft meget Bygningsarbejde, men desuden har han ogsaa udført en Del store Arbejder paa Nybygninger i København. Snedkeriet flyttedes i 1934 til den nuværende Adresse. Samtidig udvidedes Lokaliteterne og de gamle Maskiner udskiftedes med nye og fuldt moderne. Man raader nu over et stort Værksted og et tilsvarende stort Samlerværksted.

Snedkermester A. Hansen, der er født i København den 26. Februar 1888 er udlært baade som Karetmager og som Tømrer og Snedker. Han har frekventeret Teknologisk Institut og har arbejdet i Udlandet som Snedker.

LONDON HERREMAGASIN

Købmand Leo H. Christensen, London Herremagasin, aabnede sin første Forretning i Aaret 1928. Den var beliggende i Skibbrogade og bød kun paa meget beskedne Forhold. De ydre Omstændigheder skadede imidlertid ikke Forretningen, thi allerede efter 9 Maaneders Forløb havde Christensen bragt Omsætningen saa meget i Vejret, at Butiken var altfor lille til at rumme det Sortiment af Varer, som nu krævedes. Christensen flyttede da til Cordilgade 12 til større Lokaler, men ogsaa disse blev efterhaanden for smaa, og efter 5 Aars Forløb lejede han saa den nuværende Butik — ogsaa i Cordilgade 12, en Nabobutik til den oprindelige, men dobbelt saa stor som denne. Forretningen er her installeret under de bedst mulige Forhold. Facade, Vinduer og Monteringen som Helhed er yderst moderne og præsenterer sig overordentlig smukt. I Betragtning af de faa Aar, der er gaaet siden Starten, er det et særdeles smukt Resultat, Leo Christensen her har opnaaet. Da han begyndte havde han et Varelager paa ca. 2000 Kr. — nu beløber det sig til henved 70.000 Kr., og Omsætningen er tredoblet i de forløbne Aar.



Købmand
Leo H. Christensen

Forretningen, der beskæftiger 4 Personer samt Indehaveren, omfatter alt indenfor Herrelingeri og Herrekonfektion.

Købmand Christensen er født i Vejle den 14. Maj 1906 og er udlært i Herreekvipering i sin Fødeby. Han er Formand for Kalundborg Gymnastikforening.

HANS JENSEN,
HERREEKVIPERING & SKRÆDERI

Til de kendte og ansete Firmaer indenfor Herreekviperingsbranchen i Kalundborg hører ovennævnte, der er grundlagt i 1874 af den nuværende Indehavers Fader. Forretningen havde oprindelig til Huse i mindre Lokaler i Jernstøberiets Ejendom, Cordilgade 50, og omfattede foruden Herreekviperingshandel og Skræderi tillige en speciel Skotøjsafdeling. Ved Grundlæggerens Død i 1907 overtoges Ledelsen af Enkefru Jensen med Sønnen Hans Jensen som Bestyrer. Denne løste den 29. Maj 1911 selvstændigt Borgerskab og har siden forestaaet Ledelsen. I 1912—13 flyttedes Forretningen til de nuværende større Lokaler, Cordilgade 42, hvor der foruden udmærkede Butikslokaler tillige findes et stort, lyst og moderne Skræderværksted. Siden Hans Jensen overtog Virksomheden er Omsætningen gaaet støt og jævnt fremad, saaledes at den nu er 3 Gange saa stor som ved Overtagelsen i 1911, og som Kundekreds har man et stort og betalingsdygtigt Publikum fra Kalundborg og Opland. Foruden bestilt Arbejde fremstilles paa Skræderiet en Del bedre Konfektion. Alt ialt har Firmaet nu fast Beskæftigelse til ca. 15 Mennesker, hvoraf 10 paa Skræderiet og Resten paa Kontor og i Butik.

Købmand Hans Marius Jensen er født i Kalundborg den 10. Maj 1881 og har faaet sin merkantile Uddannelse i Roskilde.

J. HAGEMANN-PETERSEN,
OLIEIMPORT

I Aaret 1932 begyndte Grosserer J. Hagemann-Petersen i Kalundborg en Olieimport-Forretning. De første to Aar importeredes kun Smøreolier. Salget var væsentligst baseret paa Skibsfarten, og der blev oprettet Oplag i forskellige Havnebyer. I 1934 optoges tillige Import af Petroleum og Solarolie, og der er efterhaanden oprettet 18 Salgsagenturer, hvoraf flere har faste Rejsende, spredt over hele Landet. Man disponerer over Tankanlæg ved Havnen i Kalundborg og en Lagerbygning i Adelgade. Hovedkontoret er beliggende paa Vestre Havnevej.

Grosserer J. Hagemann-Petersen er født i Kalundborg den 10. Maj 1908. Han er udlært ved Skibsmæglervirksomhed i Kalundborg og har været ansat i større Virksomheder saavel herhjemme som i Tyskland. Hagemann-Petersen er Tillidsmand for Landsforeningen af Motorfolk.

CARL RASMUSSEN,
ISENKRAM DETAIL OG EN GROS

I Aaret 1887 aabnedes af Alex. Rasmussen i Cordilgade 16, Kalundborg, en blandet Isenkramforretning, der den 1. Juli 1907 købtes af dens nuværende Indehaver, Isenkræmmer og Fabrikant Carl Rasmussen.

Der er siden den Tid foretaget Udvidelser flere Gange, og i 1918 byggedes Facaden fuldstændig om, ligesom der er opført nye Lagerbygninger. Forretningen hører nu til Provinsens største indenfor Branchen, og den fører til Stadighed et meget stort Lager af Isenkram, Værktøj og Beslag, Glas, Porcelæn, Køkkenudstyr og Støbegods m. m. Ret tidligt indsaa Carl Rasmussen, at der inden for et Felt som Biavlsredskaber maatte kunne skabes en Omsætning, og han lejede derfor et Værksted og paabegyndte Fabrikation af Ting som Bipiber, Røgpustere, Handsker, Udslyngningsmaskiner, Dronninggitre, Rammer til Vokstavler, Bistader m. m. I de senere Aar er endvidere optaget Fremstilling af Dampvokssmelteren »Kalundborg«, og Firmaets Fabrikata er nu forlængst landskendte. Siden 1927 fabrikeres endvidere Husholdningsvaskemaskinen »Renvask«. Denne Maskine, der leveres i forskellige Størrelser saavel til Haandkraft som til elektrisk Drift, er i det væsentligste konstrueret efter samme Princip som de store Vaskerimaskiner, hvor Tøjet ligger inde i en roterende Tromle, hvilket giver en samtidig effektiv og skaansom Vask. Ligeledes fremstilles Tøjruller og Vaskebrædder, Rugemaskiner, Pudderblæsere og flere andre Specialartikler. Da Pladsforholdene paa Værkstedet i Munkesøgade blev utilstrækkelige, opførtes i 1930 en Trævarefabrik i Skolegade, medens Blikvarefabriken stadig er beliggende i Munkesøgade. Ialt beskæftiges nu ca. 20 Personer, hvoraf ca. Halvdelen i Isenkramforretningen i Cordilgade og Halvdelen paa de to Fabriker.

Isenkræmmer Carl Rasmussen er født i Aarhus den 7. Januar 1878. Sin faglige Uddannelse fik han i Fødebyen hos Isenkræmmer I. P. Emanuelsen og var derefter ansat i flere større Forretninger. Carl Rasmussen er Medlem af Bestyrelsen for Provins-Isenkræmmerforeningen og af Bestyrelsen for Kalundborg Handelsstandsforening.

H. FIIRGAARD,
ELEKTRO-INSTALLATØR

I Ejendommen Cordilgade 61, Kalundborg, grundlagde Cyklehandler H. Jørgensen omkring 1905 en mindre Forretning, der hovedsagelig var baseret paa Handel med og Reparationer af Cykler. 5—6 Aar senere optoges imidlertid Elektro-Installation og Handel med elektriske Artikler, og i Løbet af forholdsvis faa Aar blev det langt den største Del af Forretningen. I 1919 overtoges Forretningen af dens nuværende Indehaver, Installatør H. Fiirgaard, hvem det er lykkedes at oparbejde en stor og solid Kundekreds i Kalundborg og Omegn. Af større udførte Installationsarbejder kan nævnes Sygehuset, Blindeskolen, Bryggeriet, Syrefabriken, Kalundborg kommunale Vandværk m. m. Endvidere har Fiirgaard meget privat Arbejde, og har bl. a. installeret flere automatiske Hustelefonanlæg. Der føres nu til Stadighed et stort Lager af alle elektriske Artikler for Lys, Varme, Kraft, Telefon og Radio, og Forretningen har Beskæftigelse til 8—10 Mand.

Installatør H. Fiirgaard er født i København den 19. September 1892. Han er udlært som Elektro-Mekaniker, var 1912—13 Rejsemontør for Firmaet Bergmann i Berlin, og har siden den Tid bl. a. været ansat som Leder i Firmaet Oluf Schæbel, København. Fiirgaard er Formand for Kalundborg Haandværkerforening og dennes Fribolig samt Medlem af Bestyrelsen for den lokale Arbejdsgiverforening.

E. HAGEMANN,
CYKLEHANDLER

Cyklehandler E. Hagemann har fra den Dag, han etablerede sig som selvstændig i Cordilgade 51 i Kalundborg, haft det Princip at ville betale sit og faa sit betalt, og paa denne Basis er det, at han har drevet sin Forretning frem. Han begyndte i sin Tid under beskedne Forhold i en ganske lille Butik og drev den nærmest som Reparationsværksted. Hurtigt erhvervede han en god og trofast Kundekreds, og i 1922 var en Udvidelse stærkt paakrævet. Butik og Værksted udvidedes da til dobbelt Størrelse, men i 1928 blev ogsaa disse Lokaler for smaa, og Hagemann flyttede da til Cordilgade 36, hvor der blev indrettet en stor moderne Butik, stort Værksted og Lagerlokaler i Kælderen. Foruden Cykler handler han ogsaa med Barnevogne, Radio og Symaskiner. Forretningens Specialitet er den danske Cykel »Baliton«, som Hagemann har indregistreret for Danmark.



Cyklehandler E. Hagemann

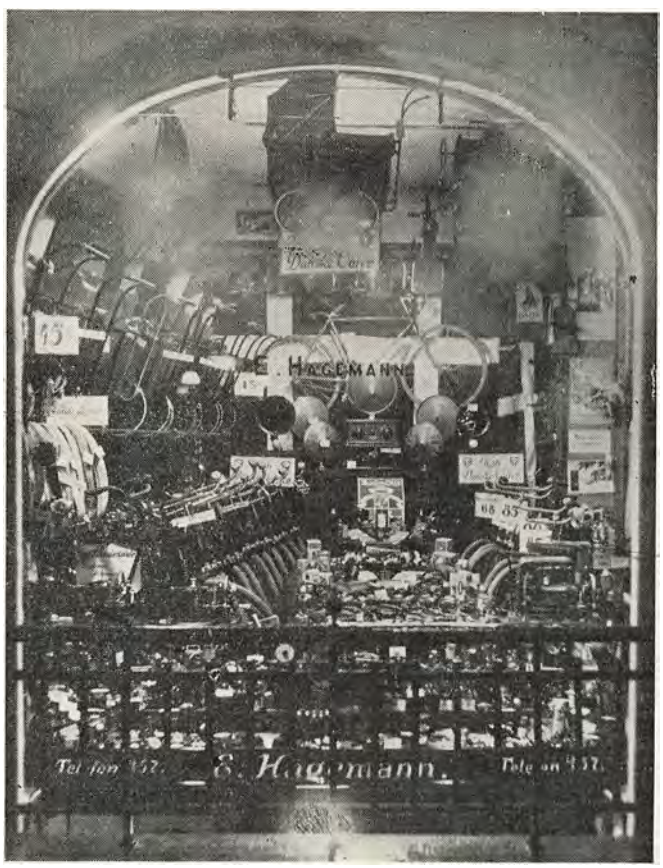

E. Hagemann, der er født i Kalundborg den 13. April 1896, er udlært som Mekaniker. Det smukke Resultat, han nu har naaet, skyldes udelukkende hans personlige Dygtighed og Redelighed. Han begyndte med saa godt som ingenting. I Dag ligger han med et Varelager paa ca. 20.000 Kr.

N. JENSENS SØNNER,
SNEDKERMESTRE

I Aaret 1868 grundlagde Snedkermester N. Jensen under meget beskedne Forhold et Snedkeri i en gammel Købmandsgaard, beliggende Sct. Jørgensbjerg 2, hvor der i Pakhuset blev indrettet Værksted. Gennem et halvt Aarhundrede fortsattes uden større Ændringer, selv om der i Aarenes Løb var oparbejdet en god Kundekreds, og Omsætningen havde været jævnt stigende. Forretningens fortsatte Udvikling og Ønsket om at faa installeret elektriske Træbearbejdningsmaskiner, nødvendiggjorde nu imidlertid en Udvidelse, og denne blev foretaget i 1919. Tre Aar senere, 1922, døde Snedkermester N. Jensen, og Virksomheden overtoges derefter af de to Sønner Olaf og Eiler Jensen. Til Belysning af den Udvikling, der siden har fundet Sted, kan nævnes, at medens man i 1922 beskæftigede 4—5 Mand, er den normale Arbejdsstyrke nu 14—15 Mand, og Omsætningen er i samme Tidsrum sat op til ca. det tredobbelte. Der fremstilles paa Værkstedet hovedsagelig Møbler og Inventar til Butiker, Kontorer, Skoler, Hospitaler m. m., og desuden udføres alt Bygningsarbejde.

Snedkermester Olaf Jensen er født den 23. Maj 1886. Sin faglige Uddannelse som Snedker har han faaet hos Faderen, og har bl. a. arbejdet som Snedker i ca. 11 Aar i Chikago. Han er siden 1932 Formand for Kalundborg Snedkermesterforening. Broderen, Snedkermester Eiler Jensen, der ogsaa er udlært hos Faderen, er født den 7. November 1890. Han er siden 1927 Medlem af Bestyrelsen for Kalundborg Haandværkerforening, og siden 1931 Formand for Landsforeningen »Dansk Arbejde«s Kalundborg-Afdeling.

TH. NIELSENS MASKINVÆRKSTED

I 1908 etablerede to Mekanikere, Th. Nielsen og P. R. Petersen, et mindre Maskinværksted i Kalundborg under Firmanavn Nielsen og Petersen. Man beskæftigede sig særlig med Reparation af Landbrugsmaskiner, men efterhaanden som Bilerne blev mere og mere almindelige, optoges ogsaa Auto-Reparationer. I 1921 deltes Virksomheden, saaledes at P. R. Petersen flyttede andet Steds hen for at fortsætte med Automobil-Reparationerne, medens Th. Nielsen beholdt Maskinærkstedet. Forinden havde han i 1915 købt Ejendommen, hvori Virksomheden har til Huse.

I Aarenes Løb er det lykkedes Th. Nielsen at oparbejde en god Forretning indenfor sit specielle Felt, saaledes at der nu til Stadighed kan beskæftiges 3—4 Mand. Som Speciale har man stadig Reparation af Landbrugsmaskiner og Damptærskeværker, men desuden reparerer man nu ogsaa Motorer, ikke mindst for Byens industrielle Virksomheder.

Th. Nielsen, der er født i Tømmerup Sogn den 17. Maj 1880, er udlært som Smed.

FABRIKANT HANS JØRGENSEN,
AUTO-CENTRET

I Aaret 1904 grundlagde Fabrikant Hans Jørgensen en Cykleforretning i Kalundborg, og efterhaanden som Automobilet kom frem og blev det populære Trafikmiddel for Tusinder af Mennesker, optoges ganske naturligt ogsaa Automobil-Reparationer og tildels Handel med Automobiler. I 1908 blev Hans Jørgensen autoriseret Installatør, og 8 Aar senere, 1916, solgte han sin Virksomhed i Cordilgade og byggede Elektromotorfabriken Avanti A/S, som han drev i 5 Aar til 1921.

Sidstnævnte Aar købte Jørgensen sin gamle Virksomhed tilbage og fortsætter denne under Navnet Auto-Centret som specielt Reparationsværksted med Salg af Reservedele, Olie, Benzin og Gummi, og tillige handles der en Del med nye og brugte Vogne. I Værkstedet forefindes tidssvarende Maskiner og Værktøj for alle Reparationer, og det er da ogsaa i Tidens Løb lykkedes at oparbejde en god og solid Kundekreds. I de senere Aar har Hans Jørgensen paabegyndt Fabrikation af Gulvmopper, der hovedsagelig sælges en gros gennem Grossister i København.

Fabrikant Jørgensen er født i Kalundborg den 29. November 1875. Sin faglige Uddannelse fik han hos Faderen, hvor han lærte som Klejnsmed. Senere tog Jørgensen Maskinisteksamen, og i et Par Aar sejlede han som Maskinassistent.

P. R. PETERSEN,
MASKIN- OG AUTOMOBILVÆRKSTED

I 1908 etablerede Indehaveren af ovennævnte Virksomhed sig i Kalundborg sammen med Smedemester Th. Nielsen, idet de oprettede et mindre Maskinværksted, hovedsagelig baseret paa Reparation af Landbrugsmaskiner. Efterhaanden optoges ogsaa Reparation af Automobiler, og da Kompagniskabet i 1921 ophævedes, fortsatte Nielsen med Maskinreparationerne, medens P. R. Petersen opførte sit nuværende Værksted, der er beliggende paa Holbækvej 7, og særlig indrettede det med Automobil- og Motorreparation for Øje. I 1926, da Forretningen endnu kun var 5 Aar gammel, var en Udvidelse paakrævet, og Værkstedet byggedes da op til dets nuværende Størrelse. Der er nu installeret moderne Maskiner, og man kan paatage sig Reparation af alle Automobiler samt Motorer og Maskiner; endvidere er indrettet Ladestation for Akkumulatorer. Til Forretningen hører en Shell Benzintank, og der forhandles Automobilgummi samt forskellige Reservedele.

P. R. Petersen er født i Ubberup den 24. December 1873. Han lærte paa Maskinfabriken »Svendborg« i Svendborg, og var derefter Maskinist paa forskellige Fabriker. Petersen, der har taget Kedelpasserprøven og i 1921 gennemgaaet Teknologisk Instituts Kursus i Automekanik, er Medlem af Menighedsraadet i Kalundborg.

NYKØBING S.

Hvornaar Nykøbing S. har faaet sine Købstadrettigheder vides ikke med Bestemthed, men de blev i hvert Fald i 1443 bekræftet af Christoffer af Bayern og senere af andre Konger. Navnet synes at vise, at der tidligere har ligget en anden By her, og dette er saa meget mere sandsynligt, som Egnen da var et af Rigets Midtpunkter, hvor Kongevalgene afholdtes ved Isøre.

Iøvrigt nævnes Byens Navn tidligt, allerede i det trettende Aarhundrede omtales den blandt sjællandske Købstæder. Omkring Aar 1370 blev Byen med tilliggende Jorder pantsat til Bispestolen i Roskilde, hvorfra den dog indløstes af Dronning Margrethe. I 1591 fik Byen sin egen Latinskole, belliggende i en Bygning i Nærheden af Kirken, men i 1740 ophævedes Latinskolen som saadan og afløstes af en almindelig dansk Skole.

Ligesom Amtets øvrige Købstæder, led Nykøbing meget under Svenskekrigen. Borgerskabet forarmedes, og Indbyggertallet faldt. Hele det følgende Hundrede Aar sank Byen længere og længere ned i Fattigdom. I 1740 havde Byen kun 350 Indbyggere, og 1774 ikke et Fartøj, medens man i Middelalderen havde haft en ikke ringe Fiskerflaade i Forhold til Byens Størrelse.

Selv saa langt op mod vor Tid som for ca. 100 Aar siden, havde Nykøbing ingen Fartøjer. Omkring Midten af forrige Aarhundrede begyndte Forholdene imidlertid at bedre sig, og selv om Nykøbing vel aldrig kommer op mellem de store Købstæders Række, har den dog i den nyere Tid, navnlig efter at Byen i 1898 havde faaet Jernbane, haft en voldsom Fremgang. Den havde i 1801 651 Indbyggere, i 1901 2000 og nu godt 4000.

CARL JENSEN & Søn A/S

Omkring Aaret 1856 grundlagde Konsul C. Nielsen en blandet Købmandshandel i Nykøbing S. og fortsatte denne til 1902. Den havde nu et Par forskellige Ejere og overtoges derefter af Købmand I. H. Hansen, der drev Forretningen som Indehaver, indtil den i 1917 omdannedes til Aktieselskab. Dette købtes i 1921 af Carl Jensen og Søn, der indtil 1927 drev Forretningen som Interessentskab. Sidstnævnte Aar blev den igen omdannet til Aktieselskab med Carl Jensen som Formand og Sønnen Svend Vedde som Direktør.

Firmaet er nu særlig baseret paa Handel med Grovvarer, specielt Korn og Foderstoffer, Kul, Markfrø og Kolonial. Tidligere havde man tillige en betydelig Trælastafdeling, men denne udskiltes i 1927 og drives nu under Navnet »A/S Nykøbing S. Trælasthandel«, med Johannes Vedde som Direktør. Firmaet Carl Jensen og Søn, der beskæftiger ca. 25 Personer, har til Huse i egen Ejendom, der er beliggende Vesterbro 2; her findes Butiken og Kontorerne, medens Firmaets store Kornsilo er beliggende ved Havnen.

Aktieselskabets Formand, Carl Jensen Vedde, er født den 1. Oktober 1870. Allerede som 20-aarig blev han Uddeler for Stenmagle Brugsforening, som han senere købte. Jensen Vedde var derefter nogle Aar Hestehandler, og købte i 1912 Stenmagle Mølle, som han drev indtil 1921, da Forretningen i Nykøbing overtoges. — Direktør Svend Vedde er født i Stenmagle den 30. Juni 1902. Efter at have udstaaet sin Læretid ved Korn- og Foderstofbranchen og taget Eksamen fra Niels Brocks Handelshøjskole i København, var han ansat i forskellige Firmaer, bl. a. hos Konsul Wilh. Smith, Næstved. Direktør Vedde har i Aarenes Løb faaet betroet forskellige Tillidshverv, han er saaledes Formand for Nykøbing S. Handelsstandsforening, Formand for A/S Nykøbing S. Trælasthandel og Formand for A/S Odsherreds Destruktionsanstalt.

KØBMAND OLUF LAUSEN

En af de mest blomstrende Virksomheder indenfor Nykøbing S. Handelsliv, er uden Tvivl Købmand Oluf Lausens Forretning, der tillige afgiver et udmærket Eksempel paa, hvad der kan naas ved Flid og Dygtighed.

I Aaret 1900 grundlagde Oluf Lausen under meget beskedne Forhold en Kolonialforretning, der havde til Huse i lejede Lokaler i Ejendommen Algade Nr. 19. Forretningen gik imidlertid hurtigt fremad, og allerede to Aar efter Starten kunde Købmand Lausen selv overtage Ejendommen. Et Begreb om den Udvikling, der har fundet Sted i de forløbne Aar, faar man, naar man erfarer, at medens Købmand Lausen ved Starten var alene i Forretningen, beskæftiger denne nu 16 Personer.

Firmaet omfatter saavel detail som en gros Handel med Kolonial- og Malervarer m. m. Det har egen Repræsentant ude i Odsherred, og man har egne Biler til Transport af Varerne.

Købmand Lausen er født i Korsør den 18. November 1875; han er udlært ved Material- og Kolonialbranchen og var ansat i forskellige Forretninger, før han i 1900 som allerede nævnt nedsatte sig som selvstændig i Nykøbing S.

NYKØBING SAVVÆRK OG MASKINSNEDKERI,
L. S. POULSEN

Det oprindelige Navn paa ovennævnte Virksomhed er »Nykøbing S. Savværk«, der i Aaret 1893 blev grundlagt af en Brygger Braneke. Grundlæggeren drev selv Savværket i nogle Aar og solgte det saa til Snedkermester Ferdinand Jensen, der i 1912 afstod det til den nuværende Indehaver, Savværksejer L. S. Poulsen. Straks efter Overtagelsen lod Poulsen indrette et Maskinsnedkeri. Dette har i de forløbne Aar haft overordentlig stor Fremgang, saaledes at det nu fremskaffer den væsentligste Del af Omsætningen. Der fremstilles hovedsagelig Bygningsarbejde, Vinduer, Døre, Paneler o. l. en gros. Paa Savværket opskæres hovedsagelig Bygningstømmer og en Del Træ til Egnens Karetmagere, og saavel paa Savværket som Maskinsnedkeriet er der installeret tidssvarende Træbearbejdnings-Maskiner. Omkring 1917 blev der optaget en gros Fremstilling af Kaffemøller og Montre, og i Aarenes Løb er der paa dette specielle Felt skabt en ikke ringe Omsætning. Virksomheden, der er beliggende paa Savværksvej, og som har til Huse i egen Ejendom, har nu Beskæftigelse til 15-16 Personer.



Savværksejer L. S. Poulsen

Savværksejer Laurits Sofus Poulsen, der er født i Rørvig den 16. November 1880, har faaet sin faglige Uddannelse som Tømrer, og blev udlært i 1898. Som Svend arbejdede han hos forskellige Mestre og sejlede i et Par Aar som Skibstømrer.



Poulsen har nu i lang Aarrække været Medlem af Nykøbing S. Byraad, er Medlem af Bestyrelsen for Haandværkerforeningen og beklæder andre Tillidshverv.

CHR. HANSEN,
FISKEEKSPORTØR OG KØBMAND, ODDEN PR. NYKØBING S.

I Aaret 1909 startede Købmand Hans Thausen Brammer en mindre Kolonialforretning i Odden, og fra 1. August 1910 blev Forretningens nuværende Indehaver, Købmand Chr. Hansen, ansat som Bestyrer af denne. Allerede godt et Aar senere, nemlig den 1. November 1911, overtog Hansen dog Forretningen for egen Regning, og den har senere flere Gange været Genstand for Udvidelser. Den omfatter nu Handel med alt indenfor Kolonial- og Delikatessebranchen m. m., men sideløbende hermed er oparbejdet en betydelig Fiskeeksportforretning. I 1920—21 blev Firmaets store Pakhuse med Ishus opført ved Havnen, og i 1931 opførtes en større Bygning med Bundgarnrum i Stueetagen og Kontorer og Privatlejlighed paa 1. Sal.



Fiskeeksportør Chr. Hansen

En stor Del af Fisken sælges herhjemme, men iøvrigt har Firmaet Eksport til Tyskland, Sverrig og Belgien, hovedsagelig af Sild, Hornfisk og Makrel.

Fiskeeksportør og Købmand Chr. Hansen er født i Nykøbing S. den 23. September 1886. Sin købmandsmæssige Uddannelse har han faaet ved Kolonialbranchen. Hansen nyder i høj Grad sine Medborgeres Tillid og Agtelse og beklæder forskellige Tillidshverv, som han røgter med stor Interesse. Det kan saaledes nævnes, at han er Medlem af Bestyrelsen for Danmarks Fiskehandler- og Havfiskeriforening, Næstformand for Provinseksportørforeningen for Sjælland og Fyn med omliggende Øer, Medlem af Odden Sogneraad m. m. Endvidere beklæder han forskellige lokale Tilidshverv.

R. M. JOHANSENS KØBMANDS-FORRETNING

Denne kendte Forretning er efter alt at dømme grundlagt i Aaret 1825, men der er ikke bevaret nogen Meddelelse om, hvem der har drevet den i de forløbne Aar. Før Købmand R. M. Johansen overtog den — det var omkring Aarhundredskiftet — havde den i en længere Aarrække været drevet af Købmand H. I. Slott.

Købmand Johansen drev Forretningen til sin Død i 1925, hvorefter den daglige Ledelse overtoges af Enkefru Kirstine Johansen, der førte den videre i samme Aand, med sin Svigersøn, Købmand Th. Bruun, som Forretningsfører.

Indtil 1923 omfattede Forretningen Handel med Foderstoffer, men denne Afdeling udgik nævnte Aar, og siden har man udelukkende handlet med Kolonial, Kaffe en gros, Jern og Brændsel.

Forretningens Tyngdepunkt hviler utvivlsomt paa Kaffe en gros Handelen. Selve Kaffebrænderiet opret-

tedes under beskedne Forhold, men er i de forløbne Aar gentagne Gange blevet udvidet og moderniseret, og fremtræder nu i fuldt moderne Skikkelse med diverse Maskiner, saaledes at Brændingen kan foregaa efter de bedste Principper. Man tæller Kunder over hele Odsherred, og desuden har man en Del Aftagere i Sønderjylland og i København.

I 1909 blev Ejendommens gamle Forhus nedrevet, og den nuværende mere tidssvarende Forretningsbygning opført. Men iøvrigt er den gamle Købmandsgaard med dens Lagre og Oplagsrum bevaret. Den daglige Virksomhed beskæftiger 7 Personer.

Afdøde Købmand R. M. Johansen, der havde Sæde i Byraadet, havde, før han kom til Nykøbing, drevet Forretning i Holbæk i 4—5 Aar.

Forretningsfører Th. Bruun er født i Slagelse den 20. Januar 1897. Han er uddannet i blandet Forretning i Fødebyen og har senere været ansat i Langelands Frøkompagni, Rudkøbing, og som Kommis i 4 Aar hos Ulrich & Søn i Haslev. I 1921 kom han til nærværende Forretning som Kommis, og efter Indehaverens Død i 1925 knyttedes han til denne som Leder af den daglige Forretningsgang.

Th. Bruun, der tidligre har været Medlem af Handelsforeningens Bestyrelse, er nu Medlem af Bestyrelsen for Borgerlig Forening i Nykøbing S.

KNUD LARSEN,
ISENKRÆMMER

Isenkræmmer Knud Larsens Forretning grundlagdes i Aaret 1900 som Isenkram- og Udstyrsforretning af Isenkræmmer C. Friis Hansen. Starten fandt Sted under beskedne Former, men i de følgende Aar arbejdedes Forretningen støt og roligt i Vejret, og Friis Hansen lod foretage forskellige Udvidelser og Tilbygninger, hvorved han skabte Forretningens ydre Form. I 1915 afstod han den til Isenkræmmer Aksel Rasmussen, som forestod Ledelsen til 1928, da Knud Larsen overtog Forretningen.

Denne er nu førende indenfor Branchen i Nykøbing, og Virkefeltet er yderligere blevet udvidet til ogsaa at omfatte Handel med Belysningslegemer, Lysekroner, Lamper m. m. I Øjeblikket beskæftiges daglig 4 Personer.

Isenkræmmer Knud Larsen er født i København den 18. Oktober 1894, og har faaet sin Uddannelse i Fødebyen. Han virkede derefter i en halv Snes Aar som Rejsende, indtil han i 1928 begyndte for sig selv.

Knud Larsen er Medlem af den lokale Handelsforenings Bestyrelse og af Bestyrelsen for Dansk Arbejdes Nykøbing Afdeling.

J. SVINDING CHRISTENSEN,
ISENKRÆMMER

Den Forretning, som Isenkræmmer Svinding Christensen nu driver i Algade 20, grundlagdes i sin Tid af Isenkræmmer M. Chr. Christiansen, og havde da til Huse i Algade 14. Grundlæggeren forestod Forretningen til 1928, hvorefter den overtoges af den nuværende Indehaver, der allerede Aaret efter flyttede til de nuværende Lokaliteter.

Forretningen, der beskæftiger 4—5 Mand, omfatter alt indenfor Isenkram, Glas og Porcelæn samt Sports- og Jagtrekvisitter.

Indehaveren, J. Svinding Christensen, er født i Torup Sogn den 20. Juni 1904. Han har faaet sin handelsmæssige Uddannelse som Isenkræmmer i Frederiksværk og har derefter været ansat forskellige Steder som Kommis. En Tid var han Kommis i den Forretning, han nu driver for egen Regning.



VIGGO ANDERSEN,
KØBMAND

Den Forretning, hvis nuværende Indehaver er Købmand Viggo Andersen i Nykøbing S., er oprindelig grundlagt af Købmand Niels Jensen, der i 1908 flyttede den til dens nuværende Beliggenhed, Lindeallé 2. Den overtoges 1. Juli 1928 af Købmand Andersen, efter at den i Mellemtiden havde haft et Par forskellige Ejere.

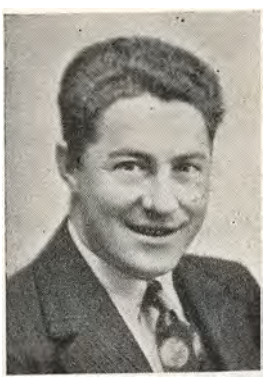
Købmand Viggo Andersen

Forretningen er særlig baseret paa Handel med Kolonialvarer og Delikatesser, og den har nu en god fast Kundekreds. Lokalerne er tidssvarende indrettet, og der føres til Stadighed et alsidigt Lager af alle Varer indenfor Branchen. — Købmand Viggo Andersen er født i Asnæs den 30. November 1904. Sin handelsmæssige Uddannelse har han faaet i Asnæs, og var derefter ansat som Kommis i flere Forretninger, bl. a. i Nykøbing S., indtil han overtog sin nuværende Forretning i 1928.

KØBMAND PETER LARSEN

Blandt Nykøbing S. ældste og mest kendte Firmaer er den Forretning, hvis Indehaver nu er Købmand Peter Larsen. Hvornaar Forretningen blev grundlagt,

kan ikke med Bestemthed siges, men det vides, at den fra 1880 til 1920 blev drevet af en Købmand Døhr. Før hans Tid blev der drevet en Del Handel paa Island, og Firmaet havde da egne Skibe paa Søen. Dengang var Forretningen baseret paa Handel med omtrent de samme Varer og Grovvarer, som man i Dag finder i en stor, blandet Landforretning.

Efter Købmand Døhrs Tid havde Forretningen nogle skiftende Ejere, hvoraf den sidste, Købmand Verner Hansen, drev den fra 1922 til 1931, da den overtoges af Købmand Peter Larsen, og i de senere Aar er man i stedse højere Grad gaaet over til ren Kolonial- og Delikatessehandel med Vine som Specialitet. Forretningen er — som den altid har været — en af Byens største indenfor sit Felt, og den beskæftiger nu daglig 6 Personer.

Købmand Peter Larsen er født i Stenmagle den 4. Januar 1908 og har faaet sin købmandsmæssige Uddannelse ved blandet Handel. Han var derefter Medhjælper i forskellige Forretninger, bl. a. hos Købmand Jul. Frandsen, Sorø, indtil han i 1930 købte egen Forretning i Asnæs. Denne afstod han dog Aaret senere for at overtage sin nuværende Forretning.

Købmand Larsen er Medlem af Bestyrelsen for Nykøbing S. Handelstandsforening.

J. SØRENSEN,
BAGERMESTER,
LUMBSAAS PR. NYKØBING S.

Som Bageri betragtet kan man føre Grundlæggelsen af Lumbsaas Dampbageri helt tilbage til omkring 1825. Grundlæggeren var en Bagermester Salling, der drev Bageriet i en lille Menneskealder. I hvert Fald skiftede det først Ejer omkring 1875, og derefter var det paa forskellige Hænder i ca. 15 Aar. Det blev saa omdannet til Andelsbageri i Forbindelse med den lokale Brugsforening, hvor Faderen til den nuværende Indehaver af Bageriet var ansat som Uddeler i mange Aar. I 1900 blev de to Virksomheder imidlertid skilt, og samme Aar blev Bageriet overtaget af Bagermester Jensen. Han forestod Bageriet til 1919, da Uddeler Jacob Sørensen købte det og fortsatte Driften med en Søn, Martin Sørensen, som Leder, da han ikke selv var Fagmand. Endelig overtoges det gamle Bageri i 1924 af den nuværende Indehaver, Jacob Sørensen.

Det drives som blandet Landbageri, men er tip-top moderne indrettet. I 1929 lod J. Sørensen saaledes bygge et helt nyt Bageri, der forsynedes med en tidssvarende Udtræksovn og nye Maskiner. Ligeledes blev der installeret Køleanlæg, og ved samme Lejlighed fik Butikken en Oppudsning, saa ogsaa den nu fremtræder i moderne Skikkelse. J. Sørensen, der er dygtig baade som Bager og Forretningsmand, har øget Omsætningen betydeligt i den Tid, han har staaet i Spidsen for Bageriet, som nu fast beskæftiger 7—8 Personer.

Bagermester Jacob Sørensen er født i Lumbsaas den 17. Juni 1899. Han har faaet sin fagmæssige Uddannelse hos daværende Bagermester N. P. Jensen i Nykøbing S. og arbejdede derefter som Svend forskellige Steder, indtil han overtog Bageriet i Lumbsaas, efter at det i en Række Aar havde været paa den nærmeste Families Hænder.

Jacob Sørensen varetager forskellige, saavel offentlige som selskabelige Tillidshverv i Sognet og er bl. a. Medlem af Forældreraadet.

HENRY PETERSEN,
AUTOVÆRKSTED

Henry Petersens Autoværksted, der nu uden Tvivl er Byens førende, hører til dens yngre Virksomheder. Det er grundlagt under ret beskedne Forhold og i lejede Lokaler af dets nuværende Indehaver i Aaret 1932, men allerede et Par Aar efter Starten var Omsætningen mangedoblet.

Henry Petersen har nu installeret alle moderne Maskiner for Automobilreparationer, bl. a. Drejebænk for Cylinderudboringer, Lift m. m., og Værkstedet paatager sig enhver Reparation. Efter at være blevet autoriseret Chevrolet-Reparatør fører man selvfølgelig navnlig et betydeligt Lager af Reservedele til dette Mærke, men iøvrigt har man de gængse Reservedele til de fleste kendte Vogne. Iøvrigt har Værkstedet Forhandling af Benzin, Olie og Autogummi. Virksomheden, der er beliggende i Algade 53, beskæftiger nu 4 Personer.

Mekaniker Henry Petersen er født i Kvanløse den 7. Januar 1908. Sin Læretid udstod han som Maskinarbejder i Kvanløse og arbejdede derefter som Svend forskellige Steder, bl. a. hos Carl Christensen, Nykøbing S., hvor han forestod Arbejdet paa Værkstedet, og paa Asnæs Maskinfabrik. Mekaniker Petersen har gennemgaaet et Kursus paa General Motors Værksteder i København.

GØRLEV TEGLVÆRK,
GØRLEV

Gørlev Teglværks Oprindelse ligger mange Aar tilbage i Tiden, men det egentlige Aarstal for Grundlæggelsen kender man ikke. Det blev dengang opført med Højovne, som i Aaret 1919, da Teglværket helt ombyggedes, blev erstattet af en stor, moderne Ringovn med 14 Kamre, der hver har en Kapacitet paa 6000 Sten. Siden 1919 har Teglværket skiftet Ejer nogle Gange, indtil det den 1. April 1935 overtoges af de to nuværende Ejere, Hans M. Simonsen og Hans Jensen. Der fremstilles paa Teglværket hovedsagelig gule Facadesten, som finder Afsætning ikke alene i Oplandet, men i den senere Tid ogsaa i København. Teglværkets aarlige Kapacitet er paa ca. 3 Millioner Sten, og der be-

skæftiges daglig 15—18 Mand. Hans M. Simonsen er født den 20. Juli 1910 og Hans Jensen den 5. Juni 1905. Begge Indehavere har faaet en grundig Uddannelse ved Teglværksbranchen og har begge været ansat paa Egebjerg Teglværk.

ENGELSK BEKLÆDNINGSMAGASIN,
GØRLEV



Købmand Aage Hansen

Forretningens Indehaver og Grundlægger, Købmand Aage Hansen, er uddannet Manufakturist. Efter i en Aarrække at have virket som Medhjælper i forskellige Firmaer rejste han for Firmaet Hugo Dorph i Taastrup, til han i 1923 lejede sig ind i de nuværende Lokaler og begyndte under beskedne Forhold en Ekviperingshandel. Tiden er imidlertid ikke gaaet sporløst hen, Forretningen har nu egen Ejendom og er stadig gaaet fremad, saaledes at den i Dag staar som Byens eneste Specialforretning i sin Branche.

Aage Hansen er født i Rudkøbing den 1. Juli 1897.

GØRLEV KONTANTFORRETNING,
GØRLEV

Det var Manufakturhandler Heiberg, der i Aaret 1895 oprettede den nuværende Kontantforretning. Han opførte den Ejendom, hvori den til Stadighed har til Huse, og her drev han den som bl. Manufakturhandel indtil 1916, da han afstod den til Chr. Wilhelmsen. Han var Ejer af den til 1923, og solgte den da til den nuværende Indehaver, Vilhelm Hansen. Navnlig under sidstnævntes Ledelse er Forretningen gaaet stærkt frem, og Omsætningen er stigende Aar for Aar. Der er udført en større Modernisering af Ejendommen og specielt af Butiken, der nu fremtræder som en stor og tidssvarende indrettet samt monteret Forretning, som fører Manufaktur, Damekonfektion og Herreekvipering.

Købmand Vilhelm Hansen er født den 24. Juni 1895 i Mørke. Sin Uddannelse har han faaet hos sin Fader, Købmand Emil Hansen, Knabstrup, og efter endt Læretid var han ansat i forskellige større Forretninger som Medhjælper, sidst i 2 Aar hos Messen i København, hvorefter han købte Kontantforretningen i Gørlev.

Købmand Hansen er Medlem af Bestyrelsen for Manufakturhandlerforeningen udenfor Købstæderne og i Bestyrelserne for Gørlev Handels- og Haandværkerforening samt Borgerforeningen.

H. A. ZOBBE,
AUTOFORRETNING, GØRLEV

H. A. Zobbes nuværende Forretning i Gørlev grundlagdes omkring 1920 af Brødrene Frederik og Viggo Zobbe, der oprettede et Autoværksted og drev dette i Kompagni indtil 1930, da de overdrog Forretningen til Hans A. Zobbe. Han har lagt Virksomheden over paa en bredere Front, idet han sideløbende med Autoværkstedet driver Vulkaniseringsanstalt og Cyklehandel. Desuden handles der en Del med Reservedele, Gummi og Olie. I de forløbne Aar har Forretningen erhvervet sig en stor og fast Kundekreds i Byen og Oplandet, og H. A. Zobbe har nu i sin Tjeneste 5 Mand. Forretningen har til Huse i egen Ejendom paa Algade. Den er opført ca. 1914 og er indrettet med Butik, Værksteder og Lejlighed. Værkstedet er fuldt monteret med moderne Specialmaskiner og Haandværktøj af enhver Art indenfor Branchen. Den fortsatte Udvikling og Vækst har nødvendiggjort, at man for Alvor tænker paa at udvide Værkstedet, og der er derfor i Sommeren 1935 bygget et tiptop moderne Reparationsværksted og ved samme Lejlihed er der installeret et Trykluftsanlæg.

Automekaniker Hans Zobbe er født i Hornslet den 8. December 1905. Han har udstaaet sin Læretid, dels i Gørlev og dels i Slagelse, hvor han havde Plads hos Rasmussen og Nicolaisen. Han udlærtes omkring 1924 og startede da i Gørlev med et mindre Reparationsværksted, som han drev, indtil han overtog den nuværende Forretning.

GØRLEV MASKIN- OG STØBEGODS-FORRETNING
ved VIGGO PETERSEN, GØRLEV

Ovennævnte Firma er grundlagt i 1878 af den nuværende Indehavers Fader, Fabrikant Peter Petersen, der da begyndte at fremstille Landbrugsmaskiner. Begyndelsen var ret beskeden, men ved Flid og Dygtighed arbejdedes Omsætningen op, saaledes at Virksomhedens Navn og Fabrikata allerede i 1918, da Sønnen, Viggo Petersen, overtog Firmaet, var landskendte. Der fremstilles hovedsagelig selvrensende Tærskeværker samt alle almindelig anvendte Markredskaber. I de senere Aar er man i højere Grad gaaet over til Handel med Landbrugsmaskiner, af hvilke Firmaet har Oplag fra adskillige Fabriker. I Tilknytning til Forretningen oprettede Viggo Petersen i 1918 en Isenkramafdeling, til hvilken den nuværende Ejendom købtes. Denne indeholder foruden Butikslokaler tillige Privatbeboelse. Der fremstilles dog stadig Landbrugsmaskiner, som sælges ved egen Repræsentant, og Virksomheden har Beskæftigelse til 7 Mand.

Fabrikant Viggo Petersen er født i Høng den 9. September 1878. Sin faglige Uddannelse fik han paa Faderens Maskinfabrik og i andre Virksomheder, hvor han arbejdede som Svend til han i 1918 overtog Faderens Forretning. Viggo Petersen har i Aarenes Løb beklædt forskellige Tillidsposter af lokal Art. En Søn, Holger Petersen, er ansat i Forretningen.

GØRLEV ISENKRAMFORRETNING
ved JOHS. M. KNØVL, GØRLEV

Ovennævnte Firma er grundlagt af den nuværende Indehaver i 1908. Der blev begyndt under ret beskedne Forhold og i mindre Lokaler, men Forretningen er i de forløbne Aar stadig gaaet fremad, saaledes at Ud-

videlser gentagne Gange har været nødvendig, og den er nu en af de største Forretninger i Gørlev. I 1913 overtog Isenkræmmer Knøvl selv Ejendommen, hvori der nu er to Butiker og 6 store Udstillingsvinduer. Forretningen omfatter Handel med Isenkram, Glas, Porcellæn, Bygningsartikler og Støbegods og har Oplag fra Hess' Fabriker i Vejle.

Johs. M. Knøvl er født i Knebel den 20. August 1880. Sin Uddannelse som Isenkræmmer fik han i Holstebro og var derefter Medhjælper i Holbæk indtil 1908. Knøvl er Medlem af Bestyrelsen for Gørlev Handels- og Haandværkerforening og af Bestyrelsen for Løve Herreds Handelsforening, ligesom han i Aarenes Løb har beklædt forskellige andre Tillidshverv. En Søn, Tage Knøvl, er Isenkræmmer og driver selvstændig Forretning i København.

H. J. MORTENSEN,
GØRLEV SKOTØJSMAGASIN, GØRLEV

I Aaret 1901 kom Skomager H. J. Mortensen til Gørlev. Han byggede et mindre Hus og aabnede her under beskedne Forhold en Skotøjsforretning, som han drev sideløbende med Reparationsvirksomhed. H. J. Mortensen, der afgik ved Døden i 1933, var en meget dygtig Haandværker, der kunde sit Fag til Bunds, og hans Dygtighed og Redelighed vandt ham mange Venner, som gennem Aarene blev trofaste Kunder i hans Forretning. Mortensen fødtes den 27. Februar 1877 og uddannedes som Skomager. Han gennemgik ogsaa et Kursus paa Fagskole i København og erhvervede her Broncemedalje for Flid og Dygtighed. Efter endt Uddannelse arbejdede han som Svend i ca. 6 Aar ved Haandskomageri i København, og først derefter nedsatte han sig i Gørlev. Inden sin Død naaede han at arbejde sin Forretning op til at være Byens største og førende paa Branchens Omraade. Det gik stadig fremad, og de oprindelige Lokaler blev snart for smaa. Gentagne Gange udvidede han Forretningen, sidst i 1928, da den førtes frem til den nuværende moderne og smukke iøjnefaldende Skikkelse.


Afdøde H. J. Mortensen

Forretningen omfatter stadig Handel med og Reparation af Fodtøj. Den daglige Virksomhed forestaas nu af H. J. Mortensens Enke, Fru Olga Mortensen, der med stor Dygtighed har drevet Forretningen siden sin Mands Død.



R. L. EMBORG,
UHRE, OPTIK, GULD- OG SØLVVARER, GØRLEV

Denne Forretning har Æren af at være Byens ældste i den nævnte Genre. Den grundlagdes i Aaret 1902 af Uhrmager R. L. Emborg, der aabnede en mindre Forretning i Sdr. Alle. Senere flyttede han til Østerled, men allerede et Par Aar efter flyttedes Forretningen paany, denne Gang til den nuværende Adresse. I Aarenes Løb har Forretningen været i stadig Vækst og gentagne Udvidelser kendetegner denne Trivsel. I Øjeblikket præsenterer Forretningen sig som en yderst moderne og stilfuldt monteret Butik, hvor der er beskæftiget 2 Personer. Ved sin Død i 1932 efterlod R. L. Emborg en i god Drift værende Forretning, som hans Hustru videreførte i nogen Tid, hvorefter den blev bortforpagtet til en Svigersøn, den nuværende Bestyrer, Uhrmager C. Andersen.


Afdøde R. L. Emborg


Uhrmager C. Andersen

C. Andersen har faaet sin elementære Uddannelse som Uhrmager og Optiker hos afd. R. L. Emborg og har senere deltaget i Kursus paa Den danske Uhrmagerskole paa Teknologisk Institut i København. Han var derefter i 2½ Aar Mestersvend hos Borks Eftfl., Vesterbrogade. Han nedsatte sig som selvstændig i Jerslev, men efter 5 Aars Virksomhed her, afstod han Forretningen og lejede den nuværende af sin Svigermoder.

C. Andersen, der er født den 7. September 1903 i Jordløse, har med stor Pietet videreført Forretningen i den afdøde Grundlæggers Aand, samtidig med at han paa forskellig Maade har udvidet dens Virkefelt og forøget Kundekredsen. Den drives som Uhrmager-, Optik- og Guldsmedeforretning og fører til enhver Tid et velassorteret Lager indenfor disse Brancher.

OVE MADSEN,
SKRÆDERMESTER, GØRLEV

Skrædermester Ove Madsen, der er født den 9. September 1910 i Østbirk, har faaet sin professionelle Uddannelse hos Skrædermester Hansen i sin Fødeby.

Han arbejdede derefter forskellige Steder som Svend og var endelig paa Skandinavisk Tilskærerskole for at supplere sin Uddannelse saavel teoretisk som praktisk. Paa dette Kursus erhvervede han Diplom. Saaledes udrustet nedsatte han sig som selvstændig i Gørlev, hvor han etablerede et 1. Kl.s Herreskræderi, og i de forløbne Aar har han paa smukkeste Maade vist at hævde sig i Konkurrencen med Byens andre Udøvere af det samme Fag. Han beskæftiger nu 2—3 Mand paa Værkstedet og har en god, fast Kundekreds fra Byen og Oplandet. Ove Madsen har lige fra Starten især lagt Hovedvægten paa Herreekvipering med moderne Snit.

Forretningen har til Huse i lejede Lokaler. I Butiken føres et smukt Sortiment af de allerfleste moderne Stoffer, der stadig bliver suppleret med de sidste Nyheder.

H. V. JOHANNESEN,
SKRÆDERMESTER, GØRLEV

Under meget beskedne Former etablerede Skrædermester H. V. Johannesen sig i Gørlev som selvstændig Mester den 24. April 1914. Han begyndte i det smaa, men var i Besiddelse af de Evner, der betinger den rette, vellykkede Udvikling, og han kunde snart notere en stigende Omsætning og en stadigt voksende Kundekreds. Efter et Par Aars Forløb var Forretningen økonomisk set saa velfunderet, at han kunde købe den Ejendom, hvori Forretningen, der drives som decideret Herreskræderi, nu har til Huse. Ogsaa Personalet er blevet udvidet i Aarenes Løb. Det tæller i Øjeblikket 4—5 Mand. Man fører til Stadighed et stort Udvalg i Stoffer især engelske Varer, og Johannesen er bekendt for det gode Snit og den smukke Forarbejdning, der udgaar fra hans Værksted.

Skrædermester H. V. Johannesen er født den 18. Oktober 1890 i Asminderød Sogn. Han er uddannet ved Faget i Hillerød og har derefter arbejdet som Svend bl. a. i København, Aarhus og Slagelse. Han har ogsaa arbejdet i Hamborg, og endelig kan det nævnes, at han har frekventeret Københavns Tilskærerakademi.

H. V. Johannesen har tidligere været Kasserer for Handels- og Haandværkerforeningen og fungerede i 17 Aar som Brandfogedassistent.

KIRKEVANGEN MØBELFORRETNING,
GØRLEV

Snedkermester Herman Larsen etablerede sig i Aaret 1928 som selvstændig Mester i Gørlev. Han startede under beskedne Forhold i et mindre, lejet Værksted, men allerede 3 Aar senere havde han arbejdet Forretningen saa meget i Vejret, at han saa sig i Stand til at flytte til den nuværende Beliggenhed, hvor han selv havde ladet opføre en ny Ejendom og ladet bygge en speciel Værkstedsbygning. Han beskæftiger nu 4—5 Mand og deltager personlig i det daglige Arbejde. Paa Værkstedet udføres Snedker- og Møbelarbejde, Møbler efter egne Tegninger, og ogsaa Glarmesterarbejde, og desuden drives der Handel med Fabriksmøbler og diverse Glarmesterartikler. Endelig kan det nævnes, at Herman Larsen har Byens største Ligkisteforretning. Siden Starten har han altsaa oparbejdet en smuk For-



retning, der først og fremmest maa tilkrives hans egen Dygtighed som Haandværker.

Herman Larsen er født i Gørlev den 11. Maj 1908. Han erhvervede Svendebrev i 1928 og begyndte saaledes for sig selv umiddelbart efter at have udstaaet Læretiden.

M. P. ANDERSEN,
SMEDEMESTER, GØRLEV

Den Forretning, Smedemester M. P. Andersen nu driver i Gørlev, er af meget gammel Dato, men Grundlæggelsesaaret kan ikke tidfæstes. I 1898 flyttedes Smedien til den nuværende Ejendom, der blev opført samtidig med, at Banen kom, men senere laa Forretningen helt stille. Den nuværende Indehaver overtog den i 1906 og begyndte saa at sige paa bar Bund. Ved et dygtigt og personligt Arbejde fik han den imidlertid snart paa ret Køl, og den er nu i udmærket Gænge. Der drives saavel Grov- som Maskinsmedie, og desuden handles der med Cykler og Olie. Den daglige Virksomhed beskæftiger 4 Mand.

Smedemester M. P. Andersen er født i Bakkendrup den 26. Oktober 1882. Han er uddannet som Grovsmed hos sin Fader og arbejdede derefter som Svend, indtil han 24 Aar gammel begyndte for sig selv i Gørlev.

HØNG STOLE- OG MØBELFABRIK,
RASMUSSEN & BRDR. BLOMHØJ, HØNG

Det var Brdr. Christensen, der i Aaret 1911 grundlagde den nuværende Stole- og Møbelfabrik i Høng. Den var fra Starten installeret i en 2-etagers Værkstedsbygning, og man disponerede desuden over et Par mindre Værksteder, og her drev man Virksomheden som Stolefabrik i mindre Stil. Ti Aar efter Etableringen overtoges Fabriken af de nuværende 3 Indehavere, Fabrikanterne J. P. Rasmussen, Poul og Alfred Blomhøj, og under deres Ledelse har den taget et betydeligt Opsving. De foretog en Udvidelse af de oprindelige Bygninger i 1930, og i Øjeblikket er man i Færd med at gennemføre en Tilbygning til Hovedbygnin-

gen, saaledes at man faar Raadighed over dobbelt saa stor Værkstedsplads. Der findes nu foruden Maskinsnedkeri ogsaa Samlerværksted, Bone- og Polererværksted, Sadelmagerværksted, Tørrestue og Lager. Man har siden Overtagelsen udskiftet de oprindelige Maskiner med nyere Modeller, og der er indlagt Centralvarme i Bygningerne. Nu drives Virksomheden, der beskæftiger 25 Mand, ogsaa som Møbelfabrik, idet der baade leverer Stole i enhver Udførelse samt kombinerede Stuer. Man tæller nu Kunder over hele Landet, og siden 1921 er Omsætningen tredoblet.

Indehaverne er: Fabrikant J. P. Rasmussen, der er født i Ringsted i 1893 og er uddannet som Snedker. Han er Medlem af Haandværkerforeningens Bestyrelse. Fabrikant Poul Blomhøj, født i Kirke Stilling i 1893. Han er som ovennævnte uddannet som Snedker. I Øjeblikket sidder han som Medlem af det lokale Sogneraad. Endelig Alfred Blomhøj, ogsaa født i Kirke Stilling i 1889. Han er merkantilt uddannet.

VILH. PEDERSEN,
SPECIALFABRIK FOR SKOTØJSMASKINER HØNG

I Aaret 1905 grundlagdes under beskedne Former et mindre mekanisk Værksted i Viby paa Sjælland. Man paatog sig Reparationer af Cykler og Landbrugsmaskiner og handlede ved Siden af en Del med disse sidste. Det var Oprindelsen til den senere omfattende Fabriksvirksomhed, der nu er internationalt kendt under ovenstaaende Firmanavn. Grundlæggeren var Fabrikant Vilh. Pedersen, der i 1910 flyttede den lille Virksomhed til Høng og ved samme Lejlighed specialicerede sig om Fabrikation af Skotøjsmaskiner. Paa det Tidspunkt kunde Pedersen kun beskæftige 7 Mand — nu arbejder op til Hundrede Mand til Stadighed i Fabriken. Mellem disse to Tal ligger et tydeligt Fingerpeg om den stedfundne Udvikling — en Udvikling, der ikke alene har betydet en Sejr for dansk Industri, men ogsaa en Landevinding paa det internationale Marked for de danske Fabrikata. De Maskiner, baade til Fabrikation og Reparation af Fodtøj, der udgaar fra Fabriken, afsættes dels her i Landet, men Hovedparten spredes over den hele Klode, til direkte Forhandlere.


Fabrikant Vilh. Pedersen

Denne Udvikling er naturligvis ikke gaaet sporløst hen over den oprindelige Bygning i Høng, hvor Virksomheden stadig har til Huse. Gang paa Gang har man i de forløbne Aar maattet udvide Lokaliteterne og stadig udskifte Maskinanlægget med nye og teknisk set mere fuldkomne Maskiner. Der udvidedes første Gang i 1915; 1919, 1921 og 1930 fulgte nye Udvidelser, og nu staar man atter overfor en gennemgribende Udvidelse, idet der skal opføres en Maskinhal af store Dimensioner.

Paa de store internationale Udstillinger, der i de sidste Aar har været afholdt rundt omkring, har de danske Maskiner fra Høng hævdet sig med Bravour. Saaledes kan nævnes, at Fabriken i 1929 fik tilkendt Grand prix paa Verdensudstillingen i Barcelona, og Guldmedaljer fik man først i 1923 i Rio de Janeiro og senere i Palæstina i 1934. Endelig deltog Virksomheden i 1935 paa den store Verdensudstilling i Bryssel.

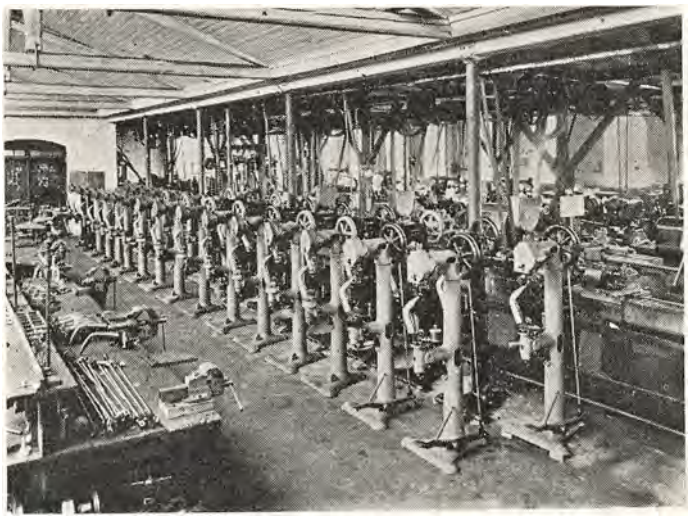

Skaberen af dette Foretagende, Fabrikant Vilh. Pedersen, der er født den 25. Maj 1882 i Rye og er udlært som Maskinarbejder hos »Titan«, har tidligere været i det lokale Sogneraad og Formand for Elektricitetsværk og Haandværkerforening, men har nu trukket sig tilbage fra disse Tillidshverv for at ofre sin Virksomhed al sin Tid, Flid og Interesse.

MARIUS HANSEN,
MANUFAKTURHANDLER, HØNG

Det var under ret beskedne Forhold, Manufakturhandler Marius Hansen i 1910 aabnede sin Forretning i Høng. Lokalerne var lejede, og Lageret var i Forhold til det nuværende begrænset. Imidlertid viste det sig hurtigt, at Marius Hansen var den rette Mand paa den rette Plads. Ved Flid og Dygtighed satte han Omsætningen op og øgede Kundekredsen, saaledes at han i 1916 selv kunde overtage den Ejendom, hvori Forretningen har til Huse. Der føres nu til Stadighed et velassorteret Lager af alt indenfor Manufaktur- og Herreekviperingsbranchen.

Marius Hansen er født i Aalborg den 12. Maj 1881. Sin Læretid udstod han i Fødebyen og var derefter Medhjælper i forskellige Forretninger indenfor Branchen, indtil han i 1910 begyndte som selvstændig. Hansen er Medlem af Bestyrelsen for Handels- og Haandværkerforeningen i Høng.

P. C. HAGELUND,
HØNG

En af de største Forretninger i Høng er den, som nu ejes af Købmand P. C. Hagelund. Den er grundlagt i 1895 af Købmand J. C. Sørensen, der da opførte Ejendommen, som dog senere har været Genstand for Udvidelser og Ombygninger. Købmand Sørensen be-

gyndte oprindelig med en mindre Kolonialforretning, men gik efterhaanden over til ogsaa at handle med Korn og Foderstoffer samt andre Grovvarer. I 1915 foretoges en meget betydelig Udvidelse, idet Privatbeboelsen da blev inddraget under Forretningen, medens der opførtes en ny Privatbolig ved Siden af. I 1928 overtoges Forretnigen af den nuværende Indehaver, under hvilken den har fortsat sin jævne Fremgang. Foruden Kolonial omfatter Forretningen nu Handel med Isenkram, Glas, Porcellæn, Korn og Foderstoffer, Brændsel m. m., og den beskæftiger daglig 6—7 Mand.

Købmand Hagelund er født i Tømmerup ved Frederiksværk den 2. April 1886. Sin købmandsmæssige Uddannelse fik Hagelund hos Købmand Julius Mortensen i Holbæk, og han var derfter Kommis i flere større Forretninger indtil 1910, da han etablerede sig som selvstændig i Kirke Hyllinge. I 1914 afstod Hagelund Forretningen der og købte i Foraaret 1915 en anden i Knabstrup. Denne matte imidlertid, grundet paa Sygdom, afstaas i 1926.

Hagelund er Medlem af Repræsentantskabet for Holbæk Bank og Medlem af Bestyrelsen for Elektricitetsværket i Høng.

HØNG CAMEMBERT-FABRIK A/S
HØNG

Et af de faa danske Firmaer, der har formaaet paa faa Aar at skabe sig et anset Navn ikke blot herhjemme, men ogsaa i Dele af Udlandet, er Høng Camembertfabrik A/S. Firmaet er grundlagt i 1924 af Ostegrosserer Rasmus Hansen, København, med Sønnen, Fabrikant Holger Bagger-Hansen som Leder af Virksomheden.

Starten fandt Sted under ret beskedne Forhold, som Fabrikslokaler benyttedes nogle ældre Mejeribygninger i Høng By. Disse nedbrændte imidlertid i 1927, hvorefter de nuværende Bygninger opførtes. Disse er senere udvidet tre Gange, og desuden er Køleanlægget fornyet.

Hemmeligheden ved Fremstilling af prima Camembertost bestaar først og fremmest i Fremelksning af de Bakterier, der danner den bekendte Camembert-Skimmel. En fremragende Bakteriolog har i mange Aar eksperimenteret med Dyrkning i Renkultur af disse ømfindtlige Kvalitets-Bakterier, der sendes i særlige Beholdere fra København til Høng. Osten ligner paa Begyndelsesstadiet en almindelig hvid Flødeost. Den er lavet af tuberkulinfri Sødmælk og gaar med forskellige Mellemrum fra Osteriet til Saltningsrum, Stænkningsrum, Skimmelrum — hvor Skimmelen faar Lov at dække Osten med sit bløde hvide Mos — til Pakningsrum og Lagerrum. Fabriken har eksporteret en Del, hovedsagelig dog til vore Nabolande, idet Osten helst skal spises, naar den er »moden«, hvilket vil sige tyktflydende indenfor Skimmelskallen.

Foruden Camembertost har Fabriken i den senere Tid optaget Fremstilling af Brier-Ost. Den samlede Produktion er nu tre Gange saa stor som i det første Driftsaar, og Virksomheden har i Dag Beskæftigelse til ca. 15 Personer.

Fabrikant Holger Bagger-Hansen er født i København den 30. Juni 1908. Han er merkantilt uddannet og har bl. a. i et Par Aar opholdt sig i Tyskland.

P. HANSEN,
MASKINFABRIK, HØNG

Som almindeligt Maskinværksted med Reparation af Landbrugsmaskiner som Specialitet, grundlagde Fabrikant P. Hansen i Aaret 1888 den nuværende Maskinfabrik i Høng. Han installerede Virksomheden i en tidligere Landejendom, der imidlertid efter en halv Snes Aars Forløb blev Genstand for en betydelig Ombygning, idet man i 1902 gik over til at fabrikere Saamaskiner for mindre Landbrug. Nu fabrikeres der ikke andet end disse Maskiner samt specielle Forsøgsmaskiner til Forsøgsstationer og Frøavlscentre. Saamaskinerne fremstilles i alle Sorter og med Henblik paa Anvendelse i store eller smaa Landbrug.

Fabriken, der beskæftiger ca. 50 Mand i Sæsonen, bestaar nu af et helt Kompleks: Der er tilbygget de oprindelige Bygninger en stor Maskinhal, der er Maskinsnedkeri, Monteringshal, Standseri, Smedie og Malerværksted. Alle Maskiner, der udgaar fra Virksomheden er gennemført dansk Arbejde, idet enhver Del af disse fabrikeres paa Fabriken.

I de forløbne Aar har Fabrikens forskellige Maskiner været udstillet paa en Række Landbrugsudstillinger, og man har paa disse erhvervet flere Diplomer. De paagældende Fabrikata sælges over det ganske Land til Grossister og Forhandlere.

Virksomhedens Indehaver er nu Grundlæggerens Søn: Fabrikant Thyge Hansen, der er født i Høng den 20. Maj 1896. Han har faaet sin elementære fagmæssige Uddannelse hos sin Fader og har senere frekventeret Teknisk Skole, ligesom han har arbejdet forskellige Steder rundt om i Landet, før han overtog Ledelsen af Virksomheden i Høng.

I. C. ANDERSEN,
BLIKKENSLAGER, HØNG

Det var under ret beskedne Forhold, Blikkenslagermester I. C. Andersen den 4. Oktober 1916 aabnede sin Forretning i Høng. Oprindelig havde denne til Huse i lejede Lokaler, men da Omsætningen stadig gik fremad, kunde Andersen i 1922 opføre egen Ejendom, hvor der er Butik og Privatbeboelse samt særskilt et stort Blikkenslagerværksted. Forretningen omfatter nu alt indenfor Branchen samt Sanitet og Centralvarme. Desuden fremstilles Støvsugeanlæg til industrielle Virksomheder, hovedsageligt Skotøjsfabriker, Maskinsnedkerier o. l. Disse Anlæg har fundet stor Udbredelse saavel i Provinsen som i Hovedstaden. I Butiken



Blikkenslager I. C. Andersen

føres et alsidigt Lager af Køkkenudstyr, Blik- og Emaljevarer samt Mejeriartikler, og Virksomheden har nu Beskæftigelse til 4—5 Mand.

I. C. Andersen er født i Holbæk den 9. Maj 1886. Sin Læretid udstod han i Holbæk og gik senere i 3 Aar



paa Valsen i Tyskland og Svejts. Efter at have arbejdet som Svend i nogle Aar og i 5½ Aar som Værkfører i Fredericia startede han sin nuværende Forretning. Andersen er Formand for Høng Handels-, Haandværker- og Industriforening og Medlem af Bestyrelsen for Vandværket og for Teknisk Skole i Høng.

ELIMAR LARSEN,
MANUFAKTURHANDLER, HØNG

Den Manufakturhandel i Høng, af hvilken Elimar Larsen nu er Indehaver, havde oprindelig til Huse i lejede Lokaler paa den modsatte Side Gaden af dens nuværende Beliggenhed, hvortil den flyttedes i 1922. Forretningen har i Aarenes Løb haft forskellige Indehavere, den overtoges af Elimar Larsen i 1933. Oprindelig omfattede Forretningen Manufaktur- og Herreekviperingshandel, men senere er tillige optaget Damekonfektion, og inden for alle tre Grene føres der nu et alsidigt Lager.

Manufakturhandler Elimar Larsen er født i Horsens den 1. April 1905. Han er udlært ved Branchen i Horsens og rejste derfra til Odder, hvor han opholdt sig i en Aarrække og de sidste 5—6 Aar var Førstemand.

JENS H. JENSEN,
CYKLE- & SYMASKINEFORRETNING, HØNG

Høngs største Specialforretning indenfor Cykle- og Symaskinebranchen er Jens H. Jensen, der grundlagdes saa tidligt som den 3. Maj 1898. Jensen begyndte med Cykleforretning og Reparationsværksted, og var paa det Tidspunkt Byens eneste. Forholdene var ret beskedene i de første Aar — dog udviklede Forretningen sig stadig, og denne Udvikling markeres af forskellige Flytninger fra mindre til større Lokaler. Omkring 1920 købte Jensen endelig den nuværende Ejendom paa Hovedgaden i Høng og lod her indrette Cykleforretning og Værksted. Siden har denne været i fortsat Vækst, og Jensen har nu Beskæftigelse til 3 Mand. Forretningen er senere blevet udvidet til ogsaa at omfatte Handel med og Reparation af Symaskiner, og især Specialværkstedet er godt besøgt af Kunderne, der er spredt over et stort Opland. Jens Henrik Jensen har tidligere selv fremstillet Cykler, men grundet paa den stærke Konkurrence, som de store Cyklefabriker har paaført Haandværkeren indenfor Branchen, har han nu indstillet denne Virksomhed.

Jens Henrik Jensen, der er født den 11. Januar 1874 i Hallenslev, har faaet en god gammeldags haandværksmæssig Uddannelse. Han arbejdede som Maskinarbejder i 7 Aar, og gik derefter over til Cyklebranchen. Han fik Ansættelse paa en Cyklefabrik i Slagelse og udlærtes her med Svendestykke den 30. Oktober 1897 — et efter egen Tegning fremstillet Bagnav til en Cykel. Senere kom han til Singers Hovedfirma i København, og derefter startede han sin egen Forretning, hvor han i fuldt Maal kunde udnytte sine i Praksis indvundne Erfaringer.

FRØKONTORET,
JYDERUP

Frøkontoret i Jyderup oprettedes i Juli Maaned 1921 af Købmand V. Jensen, Jyderup, og Konsulent J. Hansen, Jyderup, i Kompagni. Førstnævnte udtraadte imidlertid i 1923, hvorefter Gaardejer Jens Clausen, Jyderup, indtraadte i hans Sted. Dette Kompagniskab varede til April 1925, da Konsulent J. Hansen overtog Firmaet for egen Regning. I Juli 1928 overgik dette imidlertid til Interessentskab med Landbrugskandidat K. Sihm som Medindehaver. Han traadte dog allerede tilbage i 1930, hvorefter den nuværende Medinteressent, Lagerforvalter V. Christensen, blev optaget i Firmaet.

Frøkontoret, der daglig beskæftiger 6 Personer, er baseret paa Kontraktavl af Frø samt Rensning af Frø og Handel med dette, saavel en gros som en detail.

Konsulent J. Hansen er født den 7. November 1882 i Fyrskov, Jægerup Sogn ved Vojens. Han er uddannet ved Landbrug og har frekventeret Landboskolen ved Lyngby 1905—06. Fra og med 1908 blev han Landbrugskandidat, og han fungerede derefter som Lærer ved forskellige Landbrugsskoler indtil 1918, da han slog over til Konsulentvirksomhed.

JYDERUP MARGARINEFABRIK A/S
JYDERUP

Denne Virksomhed, der siden Starten i Aaret 1924 har kunnet notere en stor forretningsmæssig Succes og nu er kendt over hele Nordsjælland, grundlagdes af Fabrikant H. F. Lystager i 1924.

Fabriken lagde fra første Færd Produktionen an paa Fremstilling af Bordmagarine, og indenfor denne Kategori er især Produktet »Roar« kendt og skattet i vide Kredse.

Salget foregaar fra egne Vogne, ialt 7, der kører over det meste af Nordsjælland, og en stor Del af Margarineforbruget i Holbæk, Sorø og Roskilde Amter dækkes af Fabriken i Jyderup, der ogsaa er godt indarbejdet hos københavnske Grossister samt hos Købmænd over hele Sjælland.

I 1931 blev Virksomheden udvidet en Del, og den

raader nu over et fuldt ud moderne Maskinanlæg, ligesom den naturligvis drives efter moderne Principper. Ialt beskæftiges et Personale paa 10 Personer i Fabriken.

Fabrikant H. F. Lystager, der er født den 19. April 1871 i Krummerup Sogn, er oprindelig uddannet ved Mejeribrug, og har en Overgang været Bestyrer paa Thurø Andelsmejeri. Senere har han været Ejer af flere Mejerier bl. a. i Vendsyssel og i Sønderjylland.

Fabrikanten er Medlem af Jyderup Sogneraad og er i Bestyrelsen for Foreningen for lokale Margarinefabriker i Danmark.

FRODE RUNDSTRØM,
TRIKOTAGEHANDLER, JYDERUP

Frode Rundstrøm etablerede sin Forretning i 1932 i et mindre Lokale, men allerede 2 Aar senere kunde han udvide og modernisere dette, bl. a. med et ekstra Lokale i Forbindelse med det oprindelige. I de første Aar drev han Forretningen som ren Trikotagehandel, nu har han imidlertid ogsaa optaget Handel med Børnekonfektion. Siden Starten har Omsætningen været i jævn Stigning og Kundekredsen i stadig Vækst. Der er nu Beskæftigelse til 2 Personer i Forretningen, og Fruen saavel som Indehaveren deltager personlig i det daglige Arbejde.

Trikotagehandler Frode Rundstrøm er født den 20. August 1906 i Esbjerg. Sin Uddannelse har han faaet i Hillerød, hvor han var beskæftiget baade ved Trikotage og Manufaktur.



JYDERUP MASKINFABRIK,
JYDERUP

Til de mere kendte Virksomheder i Jyderup hører E. R. Sørensens Maskinfabrik, der blev grundlagt i Aaret 1901 af den nuværende Indehavers Fader, Fabrikant Søren Sørensen. Han havde forøvrigt i de nærmest foregaaende 5 Aar haft en mindre Virksomhed i Jyderup, men nævnte Aar lod han opføre den stadig benyttede Fabriksbygning og Grovsmedie, samt indrettede Lager og Butik. Han drev Virksomheden indtil 1924, da Fabrikant E. R. Sørensen overtog Ledelsen af Fabriken. Denne, der beskæftiger fra 8—15 Personer, virker paa flere forskellige Omraader indenfor Branchen. Hovedvirksomheden er Installation af Centralvarmeanlæg og Vandværker, Motoranlæg etc., men desuden fremstiller man flere Landbrugsmaskiner, der er kendt og anvendt over det ganske Land. Saaledes kan nævnes Jyderup-Radrenser og Hørve-Radrenser, der forhandles overalt i Landet. Det samme er Tilfældet med et af Fabriken fremstillet mønsterbeskyttet Skuffejern. Fabrikens Maskinanlæg og tekniske Hjælpemidler er fuldt moderne og saa alsidigt, at man kan paatage sig alle Arter af Arbejde indenfor Branchen.

Fabrikant E. R. Sørensen, der er født den 22. Maj 1898 i Jyderup, har i Aarene 1914—18 faaet sin fagmæssige Uddannelse i København og arbejdede senere som Svend paa Dansk Apparat- og Instrumentfabrik, København.

Firmaets Grundlægger, Søren Sørensen, var en fremtrædende Mand i Jyderup, hvor han sad i Sogneraadet og i mange Aar virkede som Formand for Haandværker- og Industriforeningen. Han var ogsaa Medlem af Skolekommissionen, der i særlig Grad havde hans Interesse.

O. PEDERSEN,
SKOTØJSFORRETNING, JYDERUP

Da ovennævnte Virksomhed i 1892 blev grundlagt i Jyderup, var det under meget beskedne Forhold — et lille Værksted i lejede Lokaler med tilhørende Butik. Omkring Aarhundredeskiftet anskaffede Pedersen Maskiner for Fabrikation af Fodtøj, og samtidig var Omsætningen i Butik og paa Reparationsværkstedet jævnt stigende, saaledes at Pedersen i 1906 selv kunde købe Ejendommen, hvor der indrettedes tidssvarende Butikslokaler. Forretningen er Byens største indenfor Branchen, den fører nu et stort og alsidigt Lager af al Slags Fodtøj, og paa Reparationsværkstedet beskæftiges 4 Mand. I Virksomheden, der omfatter Fabrikation, Handel og Reparation, er ansat tre Sønner, der alle er udlært ved Branchen, og der er saaledes Muligheder for at føre Forretningen videre i næste Generation. Fruen har gennem Aarene stadig deltaget i Ekspeditionen og været sin Mand en god Støtte.

O. Pedersen er født i Jyderup Sogn den 25. November 1862. Sin Læretid udstod han i Holbæk og arbejdede derefter som Svend forskellige Steder, hovedsagelig dog i København. I 1888 nedsatte han sig som selvstændig i Holbæk og drev Forretning her i fire Aar, indtil han i 1892 overtog sin nuværende Virksomhed.

EMIL NIELSEN,
BAGERMESTER, JYDERUP

I Aaret 1926 etablerede Bagermester Emil Nielsen sig i Jyderup, idet han overtog en gammel, mindre Forretning. Straks efter Overtagelsen paabegyndte Nielsen en omfattende Modernisering, han byggede saaledes helt nyt Bageri og udvidede Butiken, der samtidig forsynedes med nyt Inventar, saaledes at Forretningen nu i enhver Henseende virkelig er tidssvarende. Nielsen ejer selv Ejendommen, hvori Forretningen har til

Huse. Foruden selve Butikssalget drives der en ikke ringe Landhandel med Salg fra egen Vogn, og Forretningen, der nu beskæftiger 4—5 Mennesker, har en god, fast Kundekreds.

Emil Nielsen er født i Særslev paa Sjælland den 9. Marts 1899. Sin Uddannelse som Bager og Konditor har Nielsen faaet i Holbæk og hos Faderen, der var Bagermester i Særslev. Han arbejdede derefter som Svend hos forskellige Mestre, indtil han i 1926 overtog Forretningen i Jyderup. Nielsen er Brandfoged i Jyderup.

POUL JENSEN,
MØBEL- OG SADELMAGERFORRETNING, JYDERUP

Sadelmager Poul Jensen, der nu driver Forretning i Jyderup, etablerede sig som selvstændig i 1903 i København, idet han nedsatte sig i Valby som Tapetserer og Dekoratør. Efter 7 Aars Virke her, flyttede han Forretningen til Frederiksberg Allé, og her blev han i 8 Aar. Endelig flyttede han i 1918 til Jyderup, hvor han straks købte en velegnet Ejendom, hvor han lod indrette Butik, Værksted og Lager. I de forløbne Aar, siden han slog sig ned i Jyderup, har Poul Jensen oparbejdet en stor og god Kundekreds, saavel fra Byen som fra Oplandet. Han beskæftiger sig nu hovedsagelig med Møbelarbejde og driver en Del Handel med Møbler.


Sadelmager Poul Jensen

Poul Jensen, der er født paa Fyn den 2. September 1873, har faaet sin fagmæssige Uddannelse i Odense som Sadelmager og Tapetserer, og har som Svend arbejdet forskellige Steder rundt om i Landet, fortrinsvis i Ringkøbing og i København, hvor han altsaa begyndte som selvstændig i 1903.

Forretningen i Jyderup forestaar Poul Jensen selv.

KONTROLHØNSERIET HØJBODAL
PR. STENLILLE

Da Kontrolhønseriet Højbodal pr. Stenlille blev grundlagt i 1917, var det under forholdsvis beskedne Forhold, men det har i de forløbne ca. 20 Aar haft en rivende Udvikling. I 1917 købte Hønseriejer Chr. G. Jensen 7 Tdr. bar Jord og gik straks i Gang med Beplantning, ligesom der opførtes et Beboelseshus. Gang paa Gang har det imidlertid været nødvendigt at udvide, og Hønseriet raader nu over ca. 23 Tdr. Land, beplantet med ca. 25.000 Rødgraner og ca. 1100 Æbletræer, og der er nu bygget ialt 13 Huse, hvoraf det længste er paa ikke mindre end 96 Alen. Hønseriet har elektriske Rugemaskiner med en Kapacitet paa 16.000 Æg, og der produceres i Sæsonen ca. 65.000 Kyllinger, hvoraf de 15.000 opdrættes, medens de 50.000 sælges som daggamle.

Et Begreb om Forbruget paa et saadant Hønseri faar man, naar man erfarer, at der daglig anvendes et Læs Grønkaal som Foder, og at der iøvrigt aarligt anvendes ca. 14.000 Kr. til Foderstoffer. Til Gengæld sælges der allerede nu Slagtekyllinger for ca. 12.000 Kr.

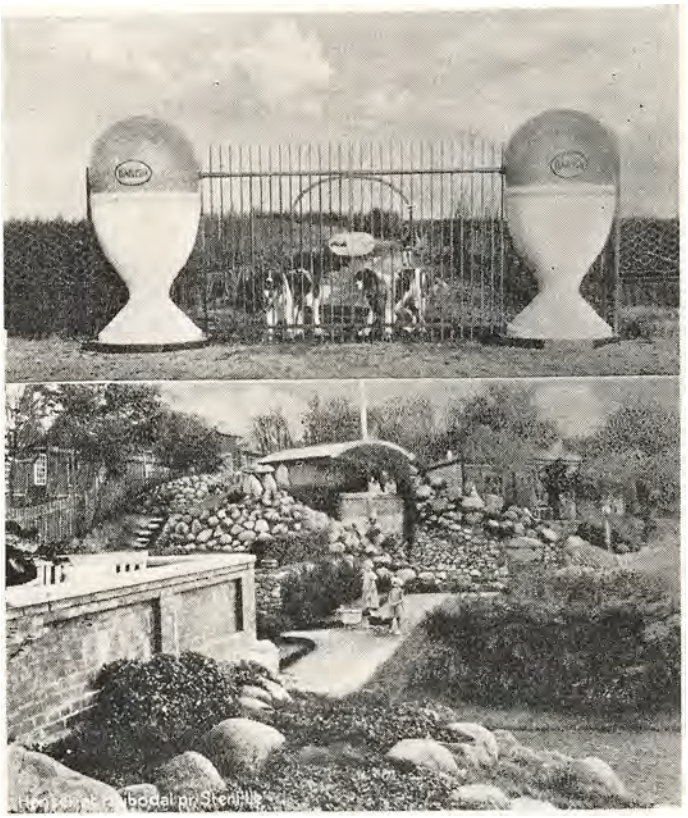

aarligt, og dette Tal vil fremtidig blive forhøjet meget betydeligt. Hønseriet beskæftiger 6—8 Personer.

Til Virksomheden hører et stort, smukt Haveanlæg med Springvandsbassiner og Stensætninger, der ligesom nogle Kæmpeæg i Ægbægere i alle Detailler er udtænkt og udført af Ejeren personlig.

Hønseriejer Chr. Jensen er født i Assentorp den 14. Marts 1889. Han var oprindelig Landmand, men drev i nogle Aar Cykle- og Træskoforretning, inden han begyndte paa Hønseriet. Jensen er stærk aktiv Deltager i J. A. K. Bevægelsen.

STENLILLE BRØDFABRIK
ved CARL G. HANSEN, STENLILLE

Stenlille Brødfabrik er grundlagt i Aaret 1906 af Bagermester R. Jensen, der begyndte under ret beskedne Forhold, men i Aarenes Løb oparbejdede en udmærket Forretning, som han drev til sin Død i 1929, hvorefter hans Enke forestod den daglige Ledelse af Bageriet til 1931, da den nuværende Indehaver købte dette.

Der er foretaget forskellige Udvidelser, saa Bageriet nu i enhver Henseende er fuldt moderne, og endvidere er der installeret et moderne Icecream-Anlæg og opretet en Icecream-Bar i Tilslutning til Butiken. Der bages saavel Rugbrød som Fintbrød, og Bageriet tæller nu en Kundekreds, der strækker sig indtil 10 Kilometer ud i Oplandet. Der køres daglig Landture med to Biler. Den daglige Virksomhed beskæftiger 6—7 Personer.

Bagermester og Konditor Carl G. Hansen er født i Allerslev den 9. Februar 1909.

STENLILLE AUTOMOBILFORRETNING,
STENLILLE

Forretningen grundlagdes i 1905 og var fra Starten baseret paa Handel med og Reparation af Cykler og Motorcykler. Den var da beliggende i Byens modsatte Ende, ved Vedde-Vejen, hvor Indehaveren, Chr. Frederiksen, boede til Leje indtil 1911, da Lokalerne blev for smaa. Man udvidede nemlig paa det Tidspunkt Virkefeltet med Reparation af Automobiler. Frederiksen lod derfor opføre en Ejendom ved Siden af den oprindelige, hvor Forretningen startedes, og her lod han indrette et efter den Tids Forhold meget moderne Autoværksted. I Januar 1925 havde Forretningen udviklet sig i den Grad, at ogsaa disse Lokaliteter blev for smaa. Paany købte Frederiksen en Ejendom, denne Gang paa Byens Hovedgade, og her lod han indrette denne til en praktisk og moderne Autoværksted. I nye og i enhver Henseende praktisk indrettede Omgivelser fik den efterhaanden saa stærkt voksende Forretning derefter til Huse. I 1930 anlagdes i Tilknytning til den øvrige Virksomhed en Vulkaniseringsanstalt. Forøvrigt udfører man al Service, Autogensvejsning og Opladning, ligesom man har et stort Garageanlæg bag Ejendommen. Man har stadig bibeholdt Salg af Cykler, og nu omfatter Salgsafdelingen ogsaa Automobiler og Radio. I de sidste 10 Aar har man fast beskæftiget 6 a 8 Mand i Forretningen, hvor en Søn af Indehaveren, uddannet som Automekaniker og med Specialkursus paa Teknologisk Institut, er ansat.



Automobilhandler Chr. Frederiksen



Automobilhandler Chr. Frederiksen, der er født den 30. December 1884 i Munkebjergby, er udlært som Cyklemekaniker i Sorø. Han er Regnskabsfører for Vandværket og var en Tid Formand for samme.

H. P. CHRISTENSEN,
KØBMAND, STENLILLE

Købmand H. P. Christensens Forretning er grundlagt i Aaret 1869 af Købmand V. Poulsen, der drev den for egen Regning indtil 1883, da den overdroges til Købmand Viggo Nielsen, og han solgte den i 1907 til den nuværende Indehaver.

Forretningen blev tidligere drevet som bl. Købmandshandel og priviligeret Kro, men Kroen nedlagdes i 1901, og siden har den udelukkende været baseret paa Handel med Kolonial, Korn og Foderstoffer, Bygningsartikler, Støbegods, Markfrø, Trælast og Brændsel. Der opførtes nye Pakhuse i 1918, men saavel disse som den gamle Hovedbygning nedbrændte i 1920, hvorefter den nuværende Ejendom opførtes i 1921. Den omfatter en 2-Etagers Hovedbygning, et stort Kornmagasin og 8 Trælastskure. I 1915 erhvervedes tillige et Stykke Jord overfor Forretningen, hvor der blev opført et Udstillingslokale for Støbegods samt en Lagerbygning.

Forretningen, der er den største i Stenlille og Omegn, beskæftiger daglig 10—11 Personer foruden løse Arbejdere.

Købmand H. P. Christensen er født i Munkebjerreby den 10. Juli 1882. Sin handelsmæssige Uddannelse har han faaet hos sin Forgænger i Forretningen, Købmand Viggo Nielsen.

Købmand H. P. Christensen var fra 1932—35 Formand for Stenlille Borgerforening, har siden 1925 været Formand for Midtsjællands Landkøbmandsforening og er for Tiden Medlem af Stenlille Sogneraad.

STENLILLE MASKINSNEDKERI
STENLILLE

Stenlille Maskinsnedkeri oprettedes i sin Tid under beskedne Forhold af den nuværende Indehaver, der imidlertid snart arbejdede sig saa meget i Vejret, at han i 1915 kunde udvide Værkstedet, hvor der udførtes Tømrerarbejde og Bygningssnedkeri. I 1919—20 installeredes der moderne, elektriske Maskiner, og i 1934 udvidedes Lokaliteterne atter med en større Tilbygning.

I 1919 erhvervede Tømrermester Jens Jensen en Grund overfor Virksomheden, der nu anvendes til Tømmerplads m. m. Den daglige Virksomhed beskæftiger 4—5 Mand. Der drives Tømmerforretning og paa Maskinsnedkeriet udføres alt Bygningsarbejde.



Tømrermester Jens Jensen

Tømrermester Jens Jensen, der er født i Ugerløse den 16. August 1881, er uddannet som Tømrer. Han har siden 1918 været ejendomskyndig Vurderingsmand i Sognet og siden 1914 Vurderingsmand for Husmandskreditforeningen.

SVEND WENZZEL,
MANUFAKTUR OG HERREEKVIPERING, STENLILLE

Købmand Svend Wenzzel, der er født i København den 21. December 1903, er uddannet ved Manufaktur og Herreekvipering. Allerede den 1. April 1927 begyndte han som selvstændig Forretningsdrivende, idet

han slog sig ned i Stenlille og etablerede en mindre Tricotage- og Modevareforretning. Den kom ret hurtigt i Gang, og Svend Wenzzel har derefter Tid efter anden udvidet Virkefeltet til ogsaa at omfatte bl. Manufaktur, Herreekvipering og Fodtøj. Samtidig med disse Udvidelser fulgte Udvidelser af de oprindelige Lokaliteter, som nu omfatter et tre Gange saa stort Areal som ved Starten i 1927, og som lægger Beslag paa en Række Udstillingsvinduer.

Til Forretningen er tillige knyttet en Systue, hvor man forarbejder saavel Kjoler som Hatte, og under et beskæftiger den daglige Forretningsgang ialt 8 Personer. Endelig skal nævnes, at der sælges en Del en gros til Omegnens Købmænd.

VIKING RUBBER CO.
ved BRDR. HANS & AAGE RASMUSSEN, ASNÆS

Denne Specialvirksomhed er ikke af nogen lang Oprindelse, eftersom Starten dateres til Marts 1935.

Fabrikationen omfatter Fiskeri- og Motorbeklædning af gummierede Stoffer, og er allerede nu oppe paa en ret betydelig Omsætning, der er i stadig Fremgang.

Firmaet indehaves af Brødrene Hans og Aage Rasmussen, Sønner af Købmand F. A. Rasmussen, der driver en gammel og velrenommeret Forretning i Asnæs med alt indenfor bl. Landhandel.

BRØDRENE MADSEN,
ASNÆS MASKINFABRIK, ASNÆS

Denne nu saa kendte og imponerende Virksomhed skylder to energiske og initiativrige Mænd sin Position indenfor det Omraade, hvor den i Aarenes Løb har tilkæmpet sig en Stilling i første Række. Disse Mænd var Brødrene Oluf og Karl Madsen, der i Aaret 1894 under yderst beskedne og primitive Forhold begyndte at fremstille selvrensende Tærskeværker.

Det varede imidlertid ikke længe, før Produktionen voksede, og indtil 1917 var der fra Fabriken udgaaet ikke mindre end 5000 Værker. I 1917 overgik Virksomheden til Aktieselskab, Karl Madsen var dog udtraadt i 1910. Aktieselskabets admin. Direktør var N. Juel Schmidt. Fabrikens Kapacitet udvidedes i disse Aar til det dobbelte, og i Aarene 1925—31 oparbejdedes en betydelig Eksport af transportable Tærskeværker til Randstaterne. Som Aktieselskab fortsattes Driften saa til 1934, da den nuværende Indehaver, Fabrikant Niels P. Larsen, der havde været Værkstedets Leder siden 1917, overtog Bedriften for egen Regning.

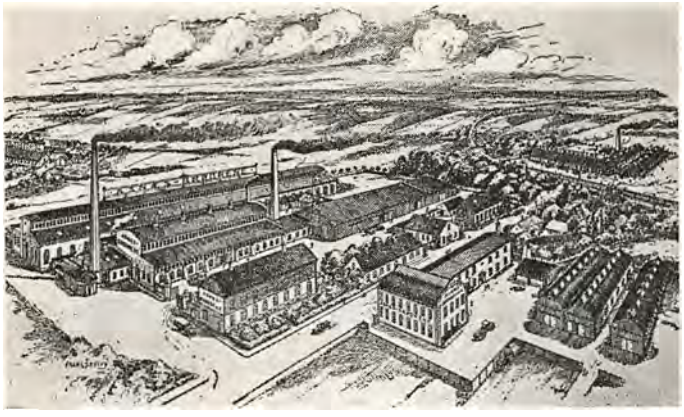

Paa Fabriken fremstiller man nu følgende Maskiner: Transportable og stationære helrensende Tærskeværker, samt enkeltrensende Tærskeværker; transportable og stationære Halmpressere og Kværne til Anvendelse i Landbruget. I 1935 har man tillige optaget Fabrikation af Kornsorteringsmaskiner, der væsentligst er beregnet til Maltbyg og Saasæd.

Den daglige Virksomhed beskæftiger nu ialt 40 Mand.

Fabrikant Niels P. Larsen er født i Holbæk den 2. November 1883. Han har faaet sin Uddannelse paa Chr. Andersens Maskinfabrik i Holbæk og opholdt sig derefter i Udlandet i 4 Aar, indtil han i 1917 knyttedes til Asnæs Maskinfabrik som Værkfører.

ASNÆS TEGLVÆRK
ved C. ANDERSEN, ASNÆS

Paa Foranledning af en Del af Egnens Gaardejere og med Proprietær Viuf, Asnæs, som den egentlige Stifter, grundlagdes i 1898 Asnæs Teglværk. Som de fleste andre af Datidens Teglværker, havde ogsaa Asnæs Teglværk Højovn, men allerede i 1904 blev der opført en tidssvarende Ringovn. I 1935 blev Værket, grundet paa Lermangel paa den gamle Plads, flyttet til sin nuværende Beliggenhed. Der fremstilles hovedsagelig røde og gule haandstrøgne og maskinstrøgne Sten samt Drænrør i forskellige Dimensioner, og Værket har nu en Kapacitet paa ca. 3 Millioner Sten aarligt. Det beskæftiger ca. 25 Mand.

Teglværksejer C. Andersen, der overtog Asnæs Teglværk i 1916, er født i Kobberup, Viborg Amt, den 13. Marts 1883. Sin første Uddannelse i Branchen fik han hos Faderen, der var Teglværksejer, og derefter var han ansat paa forskellige Teglværker, indtil han i 1912 kom til Asnæs som Bestyrer. Som ovenfor nævnt overtog Andersen Værket her for egen Regning i 1916 og optog senere nogle Kompagnoner. Andersen har i en Aarrække været Medlem af Sogneraadet og har i Aarenes Løb faaet betroet forskellige Tillidshverv.

F. A. RASMUSSEN,
ASNÆS

I Aaret 1900 grundlagde Købmand F. A. Rasmussen under ret beskedne Forhold den Forretning, som nu er Byens førende, idet han nævnte Aar lod opføre Ejendom med Butik, Lagerplads og Beboelse. Forretningen har haft en stadig og støt Fremgang, og Udvidelser har flere Gange været paakrævede. Den er baseret paa Handel med Kolonial og Delikatesser samt Grovvarer, Trælast, Korn og Foderstoffer, Kunstgødning, Brændsel m. m., ligesom den fører en Del Isenkram, Glas, Porcellæn m. m. Der beskæftiges nu 5 Personer daglig.

Købmand F. A. Rasmussen er født i Bjernæs ved Rødby den 27. Januar 1872. Sin købmandsmæssige Uddannelse har han faaet ved blandet Handel og var derefter i nogle Aar Kommis i forskellige Forretninger samt fra 1893—1900 Forretningsfører i Firmaet A. C. Nielsen i Ringsted.

AXEL KRABBE,
MANUFAKTUR,
HERRE- OG DAMEEKVIPERING, ASNÆS

Den Manufakturforretning i Asnæs, hvis Indehaver nu er Købmand Axel Krabbe, blev oprindelig drevet som Filial af et Nykøbing-Firma, men overtoges i 1910 af Købmand Albert Jensen. Det var dengang kun en ganske lille Foretning, men ved Dygtighed og Flid fra Købmand Jensens Side blev Forretningen drevet saa godt frem, at da den i 1932 afstodes til Købmand Axel Krabbe, var det Byens største og førende. Den havde i Aarenes Løb været Genstand for gentagne Udvidelser, og der var bygget en Etage til paa Ejendommen.

Indtil 1932 omfattede Forretningen praktisk talt alt indenfor blandet Manufakturhandel, Tricotage, Dame- og Herreekvipering m. m., men nævnte Aar deltes den, saaledes at Købmand Axel Krabbe overtog alt det øvrige. Ved denne Lejlighed blev der igen foretaget Ombygning og Udvidelse af Lokalerne.

Selvfølgelig bestaar Kundekredsen hovedsagelig af Byens og Omegnens Beboere, men navnlig i de senere Aar er ogsaa Badegæsterne blevet en Faktor, man maa regne med.

Axel Krabbe er født i Bedsted den 6. December 1908. Sin købmandsmæssige Uddannelse har han faaet i den Forretning, af hvilken han nu er Indehaver og ligeledes var han i en Aarrække ansat som Medhjælper.

K. MADSEN,
INSTALLATIONS- & ISENKRAMFORRETNING, ASNÆS

Installatør Karl Madsen startede som selvstændig Næringsdrivende i Høve i Aaret 1897, hvor han nedsatte sig som Smed. I 1903 flyttede han til Asnæs, og her oprettede han en Cykleforretning og et mekanisk Værksted. Endelig gik han i 1915 over i Installatørfaget, og i 1918 modtog han Autorisation som elektrisk Installatør. Fra og med sidstnævnte Aar udvidede han tillige Virkefeltet med en Isenkramforretning, som han imidlertid lejede ud i 1933. Forretningen omfatter Butik, hvor man har alt indenfor elektriske Artikler m. m. paa Lager. I Almindelighed beskæftiger Karl Madsen flere Folk i den daglige Virksomhed, da Telefoncentralen ogsaa er installeret her. Forretningen omfatter alle elektriske Installationer samt Installation af Varmeanlæg, saavel elektriske som almindelige Anlæg. Ogsaa Radiobranchen har man Tilknytning til.



Installatør Karl Madsen

Karl Madsen, der er født i Veddinge, Faarevejle Sogn, den 2. Februar 1871, er i sin Tid uddannet som Grov- og Beslagsmed paa Landbohøjskolens Beslagskole, hvor han erhvervede Første-Karakter.

Karl Madsen er Formand for Forretningsudvalget mellem de sjællandske og fynske Centraler samt Medlem af det lokale Menighedsraad. Tidligere har han tillige været Formand for Centralbestyrelsen.

Det skal endelig nævnes, at Karl Madsen har været Biavler i større Stil og haft en Bigaard paa 20 Familier.



ASNÆS KAROSSERIFABRIK,
ved BRDR. OLSEN,
ASNÆS

Asnæs Karosserifabrik er fra beskedne Forhold arbejdet frem til at indtage en Førerstilling indenfor Branchen, og denne Position skyldes først og fremmest Grundlæggerens, Fabrikant Alfred Olsens, fagmæssige Dygtighed og forretningsmæssige Foretagsomhed.

I smaa Lokaler etablerede han den 24. Juni 1915 et Karetmagerværksted i Asnæs, men allerede i 1919 gik han over til at fremstille Karosserier, og det varede ikke længe, før han havde 15 Mand i Arbejde. Denne store Fremgang krævede naturligvis ogsaa Udvidelse af de oprindelige Lokaliteter. Man begyndte med at forandre aabne Vogne og fremstille Karosserier til Varevogne. Efterhaanden slog man imidlertid ind paa det Speciale, der nu er Fabrikens Tyngdepunkt, nemlig Fremstilling af Karosserier til Drosker og Luksusvogne.

Den 1. November 1934 flyttede man til egen Ejendom, hvor der er indrettet store Lokaler og installeret alle Specialmaskiner, og her beskæftiges nu ialt 25 Mand. Samme Aar optoges Broderen, Valdemar Olsen, der i flere Aar havde været ansat i Virksomheden, som Kompagnon. De mindre Haandværkere i Byen nyder ogsaa Gavn af at huse denne opblomstrende Virksomhed, idet alt Maler- og Sadelmagerarbejde udføres af Folk i Byen.

Fabrikant Alfred Olsen er født i Vig den 15. Juli 1891. Han er uddannet som Karetmager og arbejdede



som saadan, indtil han i 1915 begyndte for sig selv i bogstaveligste Forstand, eftersom han var ene Mand paa Værkstedet.

Den yngre Broder, Valdemar Olsen, er født i Vig den 18. Maj 1900, og ogsaa han er uddannet som Karetmager. Som Svend har han hovedsagelig arbejdet hos Broderen. Han har tillige frekventeret Haslev Haandværkerskole.



ASNÆS AUTOCENTRAL,
ved J. KØLBÆK,
ASNÆS

Hvor Asnæs Autocentral nu har til Huse laa der tidligere en kendt og anset Smedeforretning, der etableredes omkring 1870—80 af daværende Grovsmed Clemmensen. Han afstod senere Forretningen, der hovedsagelig var baseret paa Landsbyarbejde, til sin Søn, Otto Clemmensen, og denne fortsatte saa paa det oprindelige Grundlag til sin Død i 1931.



Mekaniker Jens Kølbæk

Samme Aar lejede Mekaniker J. Kølbæk Lokalerne og lod indrette et moderne Autoværksted, som nu er kendt under Navnet Asnæs Autocentral. Der disponeres over tiptop moderne Hjælpemidler, saa man er i Stand til at paatage sig alle Reparationer. Desuden har man Lager af Reservedele, Gummi og Salg af Olie og Benzin. Den daglige Virksomhed beskæftiger 3—4 Mand. Den oprindelige Grovsmedie eksisterer stadig, men er lejet ud af Indehaveren.

Mekaniker Jens Kølbæk er født i Lind den 30. April 1905. Han er uddannet som Maskinarbejder den 4. Juli 1926 og arbejdede derefter forskellige Steder som Svend og som Mekaniker, indtil han den 1. Maj 1931 etablerede sig som selvstændig i Asnæs. Den 1. Oktober 1935 overtog Kølbæk Ejendommen, hvori Firmaet har til Huse.

VANDLØSE TEGLVÆRK
PR. MERLØSE

Teglværket i Vandløse er af meget gammel Oprindelse, men der foreligger ikke noget Materiale, som giver Oplysning om, hvornaar det grundlagdes. Vi maa helt frem til først i 1920 for at faa Stof til Behandling. Indtil 1924 foregik Brændingen i en Højovn, men nævnte Aar blev denne udskiftet med en moderne 16-kamret Ringovn, og ved samme Lejlighed blev der installeret et moderne Maskinanlæg, saaledes at Teglværket i Dag, hvad Indretning og Drift angaar, rangerer blandt de mest moderne paa Sjælland. Der fremstilles baade haand- og maskinstrøgne Sten samt Rør i de gængse Dimensioner — ialt har man en aarlig Produktion paa ca. 3 Millioner Sten. Paa Værket er beskæftiget henved 30 Personer. I 1934 fandt der en ny Udvidelse Sted. Der opførtes da bl. a. 2 ny Tørrelader, saaledes at man nu har ialt 9 Tørrelader. Til Virksomheden hører foruden 2 store Lergrave, hvorfra Leret transporteres pr. Tipvogn med Motorlokomotiv, 2 Gaarde — den ene, Fuglebjerggaard, paa 75 Tdr. Land, og den anden paa 15 Tdr. Land Jord.

Ledelsen af den daglige Drift forestaas af Værkets Indehaver, Ingeniør Claus Andersen, der er født den 30. Maj 1909 paa Egebjerg Teglværk ved Stenstrup. I Aarene 1928—31 opholdt Andersen sig i Tyskland som Ingeniør. Han var derefter senere knyttet til forskellige tyske Teglværker, og før han kom til Vandløse, opholdt han sig paa Faderens Teglværk i Stenstrup.

ORDRUP SAVVÆRK OG TØMMERHANDEL,
ORDRUP PR. MERLØSE

Grundlæggeren af denne Virksomhed, der nu er kendt over det ganske Holbæk Amt, var Tømrermester Niels Petersen, der omkring 1880 begyndte selvstændig Tøm-



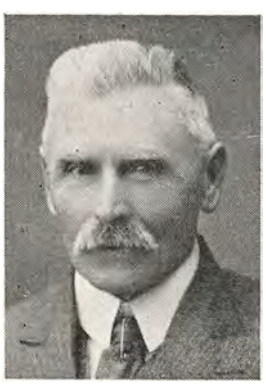

Tømrermester
Vilhelm Nielsen



Værkfører
Villy Nielsen

rerforretning i Kyringe og Søtofte. Han kom i 1894 til Ordrup, hvor han snart skabte sig en stor og anerkendt Virksomhed. Indenfor sin Stand var han me-



get agtet og afholdt, og det er ikke faa store Arbejder, især paa Heregaarde, Petersen har udført i Aarenes Løb. Hvad der særligt har fæstet hans Navn i Befolkningens Erindring, var hans Evne til at vise Vand med Pilekvisten — og i dette Øjemed blev han benyttet i stor Udstrækning. Da han i 1911 døde, overtoges Forretningen af Tømrer Vilhelm Nielsen. Han havde paa det Tidspunkt været i Grundlæggerens Tjeneste siden 1897 og havde saaledes gode Forudsætninger for at drive den gamle Forretning. Vilhelm Nielsen har som Formand udført mange Byggearbejder paa Skjoldenæsholm og Den Suhrske Stiftelse. Selve Savskæreriet oprettedes i 1923, da man begyndte under ret beskedne Former. Det er imidlertid stadig blevet udvidet, og det, som Virksomheden som Helhed, er i ualmindelig god Gænge. Der opskæres alt indenfor Bygningsmaterialer samt en Del Jernbanesveller.

Tømrermester Vilhelm Nielsen er født i Stedstrup den 1. April 1879. Han er uddannet som Tømrer og kom til Ordrup allerede i 1897. Nielsen er Vurderingsmand i Landbygningernes Brandforsikring paa 24. Aar og har i 10 Aar beklædt Posten som Brandfoged.



I Aarenes Løb har han desuden siddet i forskellige lokale Bestyrelser.

Hans Søn, Villy Nielsen, der som sin Fader er uddannet som Tømrer, er nu knyttet til Virksomheden som Værkfører. Forretningen beskæftiger op til 16 Mand.

L. JØRGENSEN,
KØBMAND,
MERLØSE

Købmand L. Jørgensen er født i Store Taastrup Sogn den 23. Januar 1881. Han kom i Lære i Ugerløse Brugsforening og var derefter i 5 Aar hos O. Rye Nielsen i Holbæk, 2 Aar i Korsør hos Ole Petersen og endelig 5 Aar i Rudkøbing, hvorefter han i 1910 slog sig ned i Merløse og etablerede sig som selvstændig Næringsdrivende.

Han startede sin nuværende Forretning under beskedne Forhold i en Ejendom, som han selv lod opføre. Denne nedbrændte i 1925, men genopførtes samme Aar i moderne Skikkelse. I de forløbne Aar har L. Jørgensen oparbejdet en af Egnens største bl. Landforretninger, og den omfatter nu foruden Kolonial tillige Isenkram, Korn og Foderstoffer, Brændsel og Trælast samt Kunstgødning og Frø. Kundekredsen findes over hele Oplandet, og to Gange om Ugen gennemkøres Distriktet af Forretningens egen Lastvogn.



Købmand L. Jørgensen, der beskæftiger 4 Personer, har tidligere været Medlem af Bestyrelsen for Midtsjællands Købmandsforening.

M. MIKKELSEN,
KØBMAND,
MERLØSE

Købmand M. Mikkelsens Forretning er af meget gammel Dato, saavidt man har kunnet dømme. Der er meget, der tyder paa, at den i sin Tid har været drevet i Forbindelse med priviligeret Kro, men noget Aarstal kan ikke stadfæstes. Den nuværende Indehaver overtog Forretningen i 1916. Den laa oprindelig andet Steds i Byen, men i 1900 flyttedes den til en nyopført Bygning paa nuværende Beliggenhed.

I Aarenes Løb har den været drevet som bl. Landforretning, og den drives fortsat paa denne Basis. Der føres alt indenfor Kolonial, Korn og Foderstoffer, Brændsel, Bygningsartikler, Isenkram m m. Under M. Mikkelsens Ledelse har Omsætningen været i fortsat Opgang. Der beskæftiges daglig 4 Personer foruden Indehaveren, og der køres ugentlige Landture med egen Lastvogn.

Købmand M. Mikkelsen er født i Grenaa den 23. No-

vember 1887. Han kom i Lære hos Købmand Loof i Ørum ved Grenaa og har senere som Kommis haft Ansættelse i Horsens, Aarhus og Grenaa. Mikkelsen, der har frekventeret Handelsskolen i Horsens, er Medlem af Bestyrelsen for Midtsjællands Købmandsforening.

CHR. HANSEN,
MEKANIKER,
MERLØSE

Efter at have staaet i Lære som Mekaniker hos Christiansen i Høng til 1923, da han blev Svend, og derefter at have arbejdet som saadan rundt om paa Sjælland, købte Mekaniker Chr. Hansen i 1934 sin nuværende Forretning i Store-Merløse. — Denne var paa det Tidspunkt saa godt som intet værd, og først efter et meget energisk personligt Arbejde fik Chr. Hansen arbejdet den saa meget i Vejret, at den blev rentabel. Den daglige Virksomhed beskæftiger nu et Par Personer samt Indehaveren.


Mekaniker Chr. Hansen

Til Forretningen, der omfatter Handel med Biler, Motorcykler, Radio etc., hører et moderne indrettet og monteret Værksted, hvor man paatager sig alle Reparationer indenfor Branchen.

Indehaveren, Mekaniker Christian Hansen, der ved egen Dygtighed har arbejdet Forretningen paa Fode og skabt et godt Grundlag for fremtidig Udvikling, er født i Høng den 13. Marts 1904.

HANS LUND,
SMEDEMESTER,
TOSTRUP PR. MERLØSE

Omkring Aaret 1850 oprettedes i Tostrup den Smedie, hvor Smedemester Hans Lund nu svinger Hammeren og lader Essen suse. Hans Lund overtog den i 1901, og den var paa det Tidspunkt kun en mindre Landsbysmedie. De oprindelige Lokaliteter blev bevarede til 1907, da den nye Indehaver lod opføre nyt Beboelseshus og ved samme Lejlighed lod det gamle Værksted udvide ret betydeligt. I 1912 byggede han igen. Denne Gang lod han indrette et Udstillingslokale. Under Krigen købte Hans Lund 11 Tdr. Land Jord, som han drev sideløbende med anden Virksomhed indtil 1925, da den igen solgtes fra. Han beholdt imidlertid en senere opført Lade, som nu anvendes til Lager. I Smedien, hvor der er beskæftiget 4 Mand, udføres alt Grovsmede- og Maskinarbejde, og der drives Handel med nye og brugte Maskiner samt Cykler. Før i Tiden udførtes der meget Vognarbejde, men nu er Tendensen, i hvert Fald for de senere Aars Vedkommende, i Retning af Sanitetsarbejde, som man ogsaa har haft en Del af.

Smedemester Hans Lund, der er født den 7. Februar 1874 i Pjedsted, er uddannet som Grovsmed hos Smedemester Johansen i Soderup i 1893, hvorefter han som Svend arbejdede bl. a. i Næstved, Nykøbing S. og i Holbæk, før han slog sig ned i Tostrup. Han har to Sønner, der følger i hans Fodspor som Smed: Bernhard Lund, som har faaet sin haandværksmæssige Uddannelse hos Lykkemark i Ringsted med Svendebrev i 1924, og Frode Lund, som i Øjeblikket er i Lære hos sin Fader.

Hans Lund har tidligere været i Bestyrelsen for Holbæk Amts Smedemesterforening og for Tostrup Handels- og Haandværkerforening i ca. 20 Aar.

TERSLØSE DAMPBAGERI
ved CHR. HANSEN,
TERSLØSE PR. DIANALUND

I lejede Lokaler ved Tersløse Mølle etablerede Bagermester Laur. Hansen sig som selvstændig Næringsdrivende i Aaret 1903, og virkede der i en halv Snes Aar, indtil han i 1913 opførte den Ejendom, hvor Tersløse Dampbageri nu har til Huse. 1919 solgte han Forretningen til Chr. Hansen fra Broby Mølle. Chr. Hansen, der er uddannet som Møller og Bager, arbejdede sig op bogstavelig talt fra Bunden, og da han i 1922 overdrog Bageriet til sin Søn, den nuværende Indehaver, var det i usædvanlig god Gænge.

Chr. Hansen har senere foretaget forskellige Udvidelser og har bl. a. ladet indrette en stor Sal for Sammenkomster i Sognet, og den fungerer tillige som Restauration. Der drives stort blandet Landbageri og Konditori, og desuden havde man oparbejdet en Specialitet i Icecream, idet man som en af de første Forretninger paa Sjælland optog Fremstilling af Is til Styksalg og til Fester, men denne Gren af Virksomheden er nu nedlagt. Den daglige Virksomhed beskæftiger 7 Personer, og desuden har Forretningen et Udsalg i Munke-Bjærgby.

Bagermester Chr. Hansen er født i Halkævad den 20. Juli 1891. Han er uddannet som Bager og Konditor og har som Svend arbejdet rundt om i Landet. Chr. Hansen er Formand for den lokale Skytteforening.

HOLGER JENSEN,
TERSLØSE AUTOFORRETNING,
TERSLØSE PR. DIANALUND

Forretningen grundlagdes i Aaret 1928 og var da baseret paa Handel med og Reparation af Cykler, men efter kort Tids Forløb optog Grundlæggeren, Mekaniker H. P. Hansen, ogsaa Autoreparationer. I 1934 afstod han Virksomheden, der paa det Tidspunkt stagnerede en Del, til den nuværende Indehaver, Mekaniker Holger Jensen, som imidlertid siden Overtagelsen har arbejdet Forretningen godt paa Fode og erhvervet sig en god Kundekreds fra By og Opland, ligesom han nu har Beskæftigelse til 2 Mand. I Løbet af indeværende Aar skal der foretages forskellige Moderniseringer, saa Forretningen kommer paa Højde med de Krav, man i vore Dage stiller til et moderne Autoreparationsværksted. Der haves naturligvis Benzin- og Oliesalg.

Mekaniker Holger Jensen, der er født i Tyvelse den 16. Februar 1907, har faaet sin fagmæssige Uddannelse i Haslev. Han arbejdede derefter dels i Tyvelse og dels i Stenlille, hvor han var beskæftiget som Radio- og Cyklemekaniker, indtil han overtog den nuværende Virksomhed.

DIANALUND AUTO- & MASKINVÆRKSTED,
DIANALUND

M. P. Mortensen, som nu driver ovennævnte Virksomhed, grundlagde sin Forretning i Aaret 1908. Han begyndte under bekedne Forhold med Cykleforretning, og først i Aaret 1916 slog han over i Automobilbranchen. Fra de første Aars beskedne Arbejdsvilkaar arbejdede han sig støt og roligt i Vejret, og i 1912 opførte han den nuværende Ejendom med Butik og Værksted. I 1920 blev Virksomheden yderligere udvidet, og det var da paakrævet at skaffe mere Plads, hvorfor han byggede et stort og helt igennem moderne indrettet Værksted. Der findes her alle Maskiner indenfor Branchen, Ladestation og Trykluftanlæg. Afdelingen for Autoreparationer er nu Forretningens største, og paa dette Omraade paatager man sig alt. Sideløbende med denne Virksomhed udfører man ogsaa Installation af Centralvarme og Vand, og hvad Vandet angaar, har man foretaget Indlægning af dette i de allerfleste af Byens Ejendomme. Til Forretningen hører stor Butik, og der forhandles Cykler, Benzin og Olie. Ialt har Mortensen Beskæftigelse til 6—7 Mand.

Mekaniker Niels Peter Mortensen er født i Tersløse den 20. September 1884. Han er uddannet som Maskinarbejder og har arbejdet paa Ørslev Maskinfabrik og Alliance i Slagelse. Mortensen har tidligere været Medlem af Hjælpekassen og Bestyrelsesmedlem i Haandværkerforeningen.

NIELS HANSENS SØNNER,
SKÆRVE- OG CEMENTVAREFABRIK,
VIG

I Aaret 1900 grundlagde Murermester Niels Hansen en mindre Cementvarefabrik i Vig, som i 1925 dog var kommet op paa at beskæftige 4—5 Mand. Den overtoges nu af Sønnerne Ernst og Kristoffer Hansen, der installerede moderne Maskiner og elektrisk Kraft, samtidig med at de i Tilknytning til Cementvarefabriken startede en Skærvefabrik for at udnytte Stenene i Grusgraven. Udviklingen medførte, at der Gang paa Gang maatte foretages Udvidelser saavel i Cementvarefabriken som i Stenlejet.

Af de Varer, der fremstilles i Cementvarefabriken, skal særlig nævnes Rør efter Ingeniørforeningens Normer, Mursten, Tagsten, Fortovsfliser og Kantsten. I Stenlejet fremstillet bl. a. kubiske Granitskærver til Overfladebehandling, og der udvindes Singels og Støbegrus. I 1931 oprettedes af Brødrene Hansen en Skærvefabrik i Undløse, og ogsaa her findes Knuse- og Sortereværk samt Vaskeanlæg for Grus og Singels. Ialt beskæftiger Virksomheden nu normalt 25—30 Mand.

Fabrikant Kristoffer Hansen er født i Vig den 14. December 1897. Han er uddannet ved Handelen og forestaar nu Fabrikens merkantile Ledelse og Bogholderiet, medens den tekniske Ledelse varetages af Broderen, Fabrikant Ernst Hansen, der er født i Vig den 20. Februar 1904. Denne er oprindelig udlært ved Maskinbranchen og har bl. a. opholdt sig i Tyskland og Amerika.

H. HANSEN,
VIG MASKINFABRIK,
VIG

Den egentlige Grundlægger af Virksomheden var den nuværende Indehavers Fader, Maskinbygger N. C. Hansen, der nedsatte sig i Asmindrup. Han afstod Virksomheden til sine 2 Sønner, som i 1912 købte en Grund og flyttede Forretningen dertil efter at have opført den nuværende Fabriksbygning. De drev Fabriken i Kompagni til 1922, da Fabrikant Hans Chr. Hansen overtog den for egen Regning.


Fabrikant
Hans Chr. Hansen

Der fabrikeres forskellige Landbrugsmaskiner og udføres Reparationer af samme. Desuden paatager man sig Installation af Centralvarmeanlæg m. m. Ejendommen i Vig omfatter stort Udstillingslokale og fuldt monteret Værksted med diverse tekniske Installationer. Der beskæftiges normalt 5—7 Personer.

Fabrikant Hans Chr. Hansen er født i Asmindrup den 5. Januar 1884. Han er udlært som Maskinarbejder hos Faderen og har derefter arbejdet som Svend forskellige Steder, bl. a. hos Frich, Aarhus og paa Frederikssund Jernstøberi, indtil han sammen med Broderen overtog den af Faderen etablerede Forretning.

Fabrikant Hansen er Kasserer for Vig Haandværkerforening.

ANCHER JENSEN,
INSTALLATØR,
VIG

Vig Installationsforretning etableredes i Aaret 1925 af Installatør Oskar Hansen. Denne drev Forretningen til sin Død i 1934 og oparbejdede i disse Aar en udmærket Virksomhed, som den 1. April samme Aar blev overtaget af den nuværende Indehaver, Installatør Ancher Jensen.

Til Forretningen, der ogsaa omfatter Butik med Udsalg af diverse elektriske Artikler m. m., er der nu knyttet en god og fast Kundekreds. Man paatager sig alle Installationer saavel som Reparationer af elektriske Anlæg og Motorer, og der beskæftiges i Øjeblikket et Personale paa 4—5 Mand.

Installatør Ancher Jensen er født i Rønne paa Bornholm den 16. August 1904. Efter at have afsluttet sin Uddannelse som Elektromontør, var han i 2 Aar ansat

som Konstruktør hos F. L. Schmidt i København og 1 Aar i Københavns Belysningsvæsens Tjeneste. Jensen er statsautoriseret Installatør og fungerer desuden som Tilsynsførende ved det lokale Elektricitetsværk.

CHR. PETERSENS ENKE
ved Frøken JOHANNE PETERSEN,
HØJBY S.

Højbys til Dato eneste bl. Kolonialforretning grundlagdes i sin Tid af Købmand Chr. Petersen. Han købte ved Etableringen en gammel Ejendom, som han lod nedrive, og i Stedet lod han saa opføre den nuværende Ejendom, hvor der indrettedes Butik og den fornødne Pakhusplads. Forretningen var baseret paa Handel med Kolonial, Korn og Foderstoffer, Brændsel og Frø samt Kunstgødning.

Grundlæggeren varetog Forretningens Interesser til sin Død i 1922 og oparbejdede i dette Aaremaal en udmærket og vel konsolideret Forretning. Den overtoges efter Chr. Petersens Død af Enkefru Petersen, og efter hendes Død i 1925 traadte Datteren, den nuværende Indehaver, Frøken Johanne Petersen, til.

Frøken Johanne Petersen er oprindelig uddannet som Stenograf og havde efter at have bestaaet Handelsskoleeksamen Ansættelse som Korrespondent i København, indtil hun i 1925 kaldtes hjem til Højby.

Frøken Petersen beklæder en Række lokale Tillidshverv. Hun er saaledes Medlem af Sogneraadet, Medlem af Skolekommissionen, Medlem af Bestyrelsen for Handels- og Haandværkerforeningen samt i Bestyrelsen for forskellige lokale Foreninger.

I Forretningen beskæftiges 4 Personer.

FR. PETERSEN,
INSTALLATØR,
HØJBY S.

Installatør Fr. Petersen er født i Højby S. den 5. Juni 1895. Han er udlært som Elektriker og Mekaniker og bestod i 1916 Installatøreksamen fra Maskinistskolen i København.

Sin nuværende Forretning i Fødebyen oprettede han i 1921. Han begyndte ret beskedent, men oparbejdede den i Løbet af de følgende Aar, saa han i 1934 saa sig i Stand til at bygge egen Ejendom, hvor der indrettedes Butik og Værksted.

I Butikken forhandles alle elektriske Artikler samt Radioapparater indenfor de kendte Mærkers Gruppe. Man paatager sig alt indenfor elektrisk Installation saavel som Reparation af Radioapparater og -anlæg.

Forretningen beskæftiger 2 Personer.

HØJBY AUTOVÆRKSTED
ved E. H. RASMUSSEN
HØJBY S.

Højby Autoværksted oprettedes i 1925 af Mekaniker Johs. Dalby Christensen, der drev det indtil 1933, hvorefter den nuværende Indehaver købte Virksomheden.

Denne omfatter stort Reparationsværksted, hvor der er installeret diverse moderne tekniske Hjælpemidler og tidssvarende Værktøj, saaledes at man er i Stand til at paatage sig alle Arter af Reparationer paa Biler, herunder ogsaa Udboringer. Man fører tillige Lager af Reservedele, Gummi og Olie.

Mekaniker E. H. Rasmussen, der nu beskæftiger 2—4 Mand, er født i Bjernede den 26. November 1909. Han har faaet sin fagmæssige Uddannelse hos Ringsted Motorcompagni, hvor han var ansat i 5 Aar, og har derefter arbejdet hos Citroën i Ringsted og hos Andreasen i Sorø, indtil han begyndte for sig selv i Højby.

E. H. Rasmussen beklæder Hvervet som Kasserer i den lokale Haandværkerforening.

CHRISTOPHER LARSEN,
KØBMAND,
RØRVIG

Den Forretning, som Købmand Christopher Larsen nu driver i Rørvig og som ubestridt indtager Pladsen som den største lokale Forretning indenfor bl. Landhandel i Rørvig og Omegn, grundlagdes i Aaret 1890 af Købmand Niels Larsen og Hustru, Christine Larsen, der lagde ud under Navnet Rørvig ny Brugsforening. Niels Larsen, der er Fader til den nuværende Indehaver, drev Brugsforeningen, der forøvrigt ogsaa var Brevsamlingssted og Posthus, i 16 Aar og arbejdede den i dette Tidsrum betydeligt i Vejret, ligesom han erhvervede en Kundekreds, der strakte sig langt udenfor Byens Grænser. I 1906 overtog Christopher Larsen Forretningen, som han 2 Aar senere flyttede til større Lokaler i samme Ejendom. Han blev gift 1913 og hans Hustru, Marie Larsen, har i de forløbne Aar været ham en god Støtte. I 1917 blev det saakaldte Læbælte ophævet, og samme Aar købte saa Larsen baade Ejendom og Varelager, og han har siden drevet Virksomheden som alm. Købmandsforretning. Christopher Larsen har med Held og dygtige Dispositioner udvidet Virkefeltet og tilført den daglige Forretningsgang nyt Blod, saa han i Aarenes Løb han kunnet konstatere en fortsat stigende Omsætning. Denne Udvikling har naturligvis medført Trang til Udvidelser af de oprindelige Lokaliteter. Disse bestod for den Sags Skyld af en lille Stue, der var indrettet som Butik. Den første Udvidelse fandt Sted i 1908, senere fulgte andre, og endelig indrettedes i 1935 den nuværende store og moderne monterede Forretning, der nu staar som en smuk Ramme om den gamle Virksomhed, der i sin Tid var »Brugs«.

Christopher Larsen, der er født i Rørvig den 11. Oktober 1880, kom fra sit 8. Aar ud at tjene som Vogterdreng. Han gled automatisk ind i Landbruget og arbejdede ved dette indtil sit 26. Aar. Han fik Pladsen som Uddeler efter sin Fader, og denne bestred han, indtil han gik over til at drive ren Købmandsforretning. Han har sammen med sin Hustru opnaaet smukke Resultater og har navnlig faaet sine Flidsveksler honoreret efter Fortjeneste, idet der bag Forretningens nuværende Position ligger et stort og intensivt Arbejde.

I Øjeblikket beskæftiger den daglige Virksomhed ialt 5 Personer. Desuden er der til Forretningen knyttet en Søn, Niels Børge Larsen, der er Lærling, og en Datter, Gunhild Larsen.

Christopher Larsen er Medlem af Repræsentantskabet for Banken for Nykøbing S. og Omegn.

E. OLSEN, CYKLEBØRSEN,
RØRVIG

Under beskedne Forhold etablerede Cyklesmed Jens Erik Olsen sig som selvstændig Næringsdrivende i Rørvig i 1924. Han var oprindelig uddannet som Grovsmed og havde staaet i Lære hos Faderen, Smedemester Jens Chr. Olsen, hvor han udlærtes i 1923. Grundet paa Sygdom blev det ham imidlertid forbudt at arbejde videre indenfor dette Fag, og J. E. Olsen slog saa over i Cyklebranchen.


Cyklehandler Jens Erik Olsen

Siden Starten har Forretningen været i fortsat Fremgang og indtager nu Førerstillingen paa det lokale Omraade. Der føres stort Lager af Reservedele samt af Radioapparater med Tilbehør. Endvidere driver J. E. Olsen ret stor Vognmandsforretning. Virksomhed og Butik har til Huse i egen Ejendom.

Jens Erik Olsen er født i Rørvig den 26. Marts 1906.



VIGGO LARSEN,
BAGERMESTER,
RØRVIG

Grundlæggeren af Bagermester Viggo Larsens nuværende kendte Forretning i Rørvig var dennes Fader, Bagermester Sigfred Larsen, der begyndte i samme By omkring 1890, men under betydelig mindre Former. Ved et stort personligt Arbejde fik Sigfred Larsen imidlertid ret hurtigt Forretningen indarbejdet i Kundernes Bevidsthed. Efter et Par Aars Forløb købte han den nuværende Ejendom, som han lod ombygge og indrette med Butik og Bageri. I 1908 havde Bageriet udviklet sig saa stærkt, at det var nødvendigt at udvide betydeligt, og Udviklingen fortsattes stadig, hvorefter han i 1915 nedlagde det gamle Bageri og i Stedet lod indrette et nyt og moderne i den Fløj, der tilbyggedes Ejendommen i 1908. Samtidig foretoges en ny Udvidelse af Butik og Lejlighed.

I de forløbne Aar er Bageriet Tid efter anden blevet moderniseret, og det fremtræder nu i fuldt tidssvarende Skikkelse med diverse tekniske Hjælpemidler og moderne Weidemann-Ovn. Den nuværende Indehaver, der overtog Bageriet i 1927, lod Butiken modernisere med nyt Inventar og installerede Køleanlæg.

Den daglige Virksomhed beskæftiger ca. 9 Personer. Der bages ca. 500 store Brød om Dagen, der køres ud af Forretningens egne Vogne. Kundekredsen strækker sig over hele Oplandet, og man har ogsaa en Del Kunder i Nykøbing.

Bagermester Viggo Larsen er født i Rørvig den 28. Juni 1898. Han har faaet sin Uddannelse hos Faderen og arbejdede senere som Svend bl. a. i København.

Viggo Larsen er Medlem af Bestyrelsen for Odsherreds Bagermesterforening.

AUTO-CENTRALEN
ved GUNNAR JENSEN,
RUDS-VEDBY

Denne Forretning er af forholdsvis ny Dato, men ikke desto mindre er den kommet i særdeles god Gænge, og den tæller nu en stor og solid Kundekreds. Den etableredes i Maj Maaned 1931 som mekanisk Værksted, og der udførtes Reparationer af Biler og Motorcykler. I 1934 opførtes den nuværende Ejendom, hvor der indrettedes Butik for Cykler, idet man har faaet Eneforhandling af Mærkerne Opel og Scott. Man fører til enhver Tid et righoldigt Lager af Cykler og Reservedele, og hertil kommer Handel med Biler og Motorcykler samt Reparationer.

Cyklehandler Gunnar Jensen, der er født i Jyderup den 18. December 1909 og er uddannet som Mekaniker i sin Fødeby, hvorefter han arbejdede forskellige Steder som Svend, indtil han nedsatte sig som selvstændig i 1931, har siden Starten arbejdet sig smukt i Vejret. Han er aut. Ford og Chevrolet Reparatør og beskæftiger nu 2 Mand til Stadighed.

A/S RUDS-VEDBY TEGLVÆRK,
RUDS-VEDBY

Blandt de sjællandske Teglværker indtager Værket i Ruds-Vedby en smuk Position. Det grundlagdes i Aaret 1904 som Aktieselskab med Konsul Colding, Kalundborg, som Formand for Bestyrelsen. Allerede ved Starten raadede man over de paa daværende Tidspunkt disponible tekniske Hjælpemidler, saaledes at Driften hurtigt kunde komme ind i en god rationel Gænge. I de første Aar var den aarlige Produktion paa ca. 2 Millioner Sten, hvorimod den samlede Kapacitet nu er oppe paa 6½ Million Sten om Aaret, hvortil kommer Drænrør, hvoraf der ogsaa fremstilles en Del. Teglværkets Specialitet er gule Sten, der saavel som de øvrige findes baade haand- og maskinstrøgne. Det kan i denne Forbindelse nævnes, at Værket i de senere Aar har leveret en Mængde specielle lyse Sten til Grundtvigskirkens Opførelse.

Teglværket, der stadig har været i Kontakt med Udviklingen indenfor Branchen, har flere Gange været Genstand for Udvidelser, saaledes i 1912 og sidst i 1925—26. Denne sidste Udvidelse var af omfattende Karakter. I Dag er Værket i enhver Henseende fuldt moderne. Man disponerer over eget Dampanlæg, og man leverer selv den elektriske Kraft. Ringovnen, som man har haft fra Starten, er paa 16 Kamre à 10.000 Stens Kapacitet. Aaret rundt arbejdes der paa Værket, som nu beskæftiger 40 Mand, og man raader over store Tørrerum, saa man faktisk er uafhængig af Vejrets Indflydelse. Størsteparten af Værkets Produktion gaar til København.

Den daglige Ledelse af Teglværket sorterer under Direktør Jens Andreas Christensen, der er født i Glesborg ved Grenaa den 16. November 1876. Han er oprindelig uddannet som Maskinist og var i 6 Aar beskæftiget som saadan. Derefter gik han over til Kontorfaget og var ansat paa flere store Fabriksvirksomheder. Fra 1903—05 var han paany Maskinist, og den 1. Marts 1905 kom han til Teglværket i Ruds-Vedby som Maskinmand ved Anlægget af Værket. Aaret efter blev han Forvalter, og i 1922 udnævntes han til Direktør. J. A. Christensen er Revisor for Kalk- og Teglværksforeningen af 1893 og for Tidsskriftet Lerindustri, samt Medlem af Bestyrelsen for Dansk Teglmesterforening.



RUDS-VEDBY SAVVÆRK,
RUDS-VEDBY


Fabrikant C. F. Hansen

Denne Virksomhed startedes under meget beskedne Former i Aaret 1922, da Indehaveren, Fabrikant C. F. Hansen, købte Ejendommen. Paa det Tidspunkt udgjordes hele Maskinanlægget af en Baandsav, der var installeret i et tilstødende Træskur. Fra denne ringe Begyndelse har C. F. Hansen siden arbejdet sig i Vejret. Han kunde allerede Aaret efter Overtagelsen foretage den første Udvidelse, og siden er der Aar for Aar sket Forandringer, efterhaanden som den øgede Beskæftigelse krævede saadanne. I 1930 købtes en ny Dieselmotor paa 40 HK, og ved samme Lejlighed installeredes en ny Tømmersav. I 1932 blev hele Fabriksvirksomheden bygget om, og den nuværende store Ejendom blev Resultatet. Her installeredes alle nødvendige Maskiner af de nyeste Typer. C. F. Hansen, der beskæftiger 12—16 Mand i den daglige Virksomhed har, foruden det almindelige Savskæreri, som Speciale valgt Fremstilling af Børstetræ, der sælges en gros og en detail. De fremstilles i alle Størrelser og Faconer.

Fabrikant C. F. Hansen, der er født den 1. November 1892 i Dansholte Sogn, er uddannet i Branchen og har været ansat paa sin Faders Savværk i Maarum, indtil han købte Ruds-Vedby Savværk. Hansen er Medlem af Skolekommissionen, i Bestyrelsen for Haandværker- og Industriforeningen for Ruds-Vedby og i Bestyrelsen for Gymnastikforeningen.

HØRVE MASKIN- & SPECIALFABRIK
ved F. L. HELT & SØN,
HØRVE

Oprindelsen til den nuærende Virksomhed strækker sig tilbage til Aaret 1897, da F. L. Helt nedsatte sig som Grov- og Maskinsmed paa Herregaarden »Birkendegaard«, hvor han havde forpagtet et Værksted. Han udførte derfra alle forefaldende Arbejder for Omegnens Bønder og Herregaarde, ligesom han havde forskellige Arbejder for Statsbanerne. Det var bl. a. i dette Tidsrum, at han blev opfordret til at konstruere en Sukkerroeløfter for De danske Sukkerfabriker. F. L. Helt løste Opgaven med Held, og Roeløfteren er nu almindelig anerkendt under Navnet »Værslev«.

I 1922 flyttede Helt til Svinninge, hvor han gik i Kompagni med Maskinfabrikant O. Christensen, og han var nu Medindehaver af den derværende Fabrik, indtil han den 15. Marts 1927 købte Hørve Maskin- & Specialfabrik.

Her fremstilles flere Landbrugsmaskiner, der har



fundet Udbredelse baade herhjemme og i Udlandet. Saaledes kan nævnes Radrenseren »Fremtiden« og Roeløfteren »Værslev«. Af andre Maskiner kan nævnes en Specialmaskine til Rensning af Jorden mellem Gummitræer, som har fundet Anvendelse bl. a. i Indiens store Gummidistrikter. Man udfører tillige alle Reparationer etc. Frøsamleren »Hørve« er udgaaet fra samme Fabrik, og dette gælder ogsaa en Aksløfter til Bindere og Plove til Oppløjning af mindre Træer i Planteskoler.

Fabrikant F. L. Helt er født den 18. December 1874. Han er uddannet som Grovsmed og Maskinarbejder i Slimminge og har arbejdet forskellige Steder som Svend, indtil han begyndte selvstændig Virksomhed. F. L. Helt har frekventeret flere Kursus paa Teknologisk Institut.

I 1928 indtraadte Sønnen, Fabrikant C. G. Helt, i Firmaet som Medindehaver. Sidstnævnte er født den 12. Oktober 1906 og har faaet sin haandværksmæssige Uddannelse dels hos Faderen og dels paa Dalgaards Motorfabrik i Holbæk. Ogsaa han har gaaet paa Teknologisk Institut.

HØYER & RASMUSSEN,
HØRVE

Under beskedne Forhold etablerede Købmand Schøtt i Aaret 1899 den Forretning, der nu under Firmanavnet Høyer & Rasmussen er kendt over hele Odsherred, hvor den tillige indtager Førerstillingen som en af de største Virksomheder indenfor blandet Landhandel.



Købmand R. L. Rasmussen

Grundlæggeren solgte Forretningen til Købmand Marinus Christensen, der igen solgte den til Købmændene Høyer og Rasmussen i 1904, og siden har den været i fortsat Fremgang. Lokaliteterne udvidedes i 1907 og i 1911, og i 1913 ombyggedes hele Forhuset. I 1927 opførtes en stor Magasinbygning, og i 1929 fulgte et stort Tømmerhus.

Kompagniet mellem de to Købmænd varede til 1919, da Købmand Høyer trak sig tilbage, og siden har Købmand R. L. Rasmussen fortsat for egen Regning.

Virkefeltet omfatter alt indenfor blandet Landhandel: Kolonial, Korn og Foderstoffer, Isenkram, Trælast, Bygningsartikler, Kul og Støbegods fra Svendborg Støbegodsfabrik og fra C. M. Hess, Vejle. Desuden omfatter Forretningen, der daglig beskæftiger 18—20 Personer, et Landbrug paa 69 Tdr. Land.

Købmand R. L. Rasmussen er født i Nakskov den 18. Juni 1877. Han er uddannet i blandet Forretning paa Fejø og var Kommis der til 1899. Derfra kom han til Mørkøv som Førstemand fra 1899—1903, hvorefter han begyndte for sig selv i Hørve. Allerede Aaret efter gik han imidlertid i Kompagni med Købmand Høyer om nærværende Forretning.

Firmaets Prokurist, Peter Birk, har været knyttet til dette i 23 Aar. Han begyndte i sin Tid som Bydreng, men har ved egen Dygtighed arbejdet sig op til sin nuværende betroede Stilling.

GUDMUND BENTSEN,
ELEKTRO-INSTALLATIONSFORRETNING, HØRVE

Installatør Gudmund Bentsen er født i Vallekilde den 13. Oktober 1881. Han har bag sig en grundig og alsidig Uddannelse, der gør ham selvskabt til at lede den Virksomhed, han nu driver i Hørve. Han udlærtes i 1901 som Maskinarbejder paa Østre Jernstøberi i Rønne, og gik derefter paa Teknisk Skole i København i 2 Vintre. Om Sommeren arbejdede han fortsat som Svend. I 1903 gik han over til den elektriske Branche, og allerede Aaret efter startede han sin egen Installationsforretning efter at have gennemgaaet flere Kursus hos Professor la Cour, Askov.



Installatør Gudmund Bentsen

Han etablerede sig i Vallekilde i 1904 sammen med Installatør Knud Torkild Knudsen. Desuden var Gudmund Bentsen Ingeniørassistent paa Askov Forsøgsmølle i 9 Aar, fra 1905—14 som Lærer paa Professor la Cours Kursus. I denne Periode byggede han flere Elektricitetsværker i Jylland, idet han som Medarbejdere havde de kursussøgende Elever.



Til Hørve flyttede han i 1914. Fra 1919—23 havde han som Kompagnon Installatør Trier Petersen, Holbæk, men fra sidstnævnte Aar til Dato har han ledet Virksomheden for egen Regning.

I de forløbne Aar har Gudmund Bentsen anlagt mange smaa Elektricitetsværker, og senere, fra 1914, Installationer i Forbindelse med Nordvestsjællands Højspændingsværk. Iøvrigt paatager man sig alt Arbejde, der falder ind under Branchen, specielt Reparationer af elektriske Motorer. Af elektriske Artikler fører man altid et velkompletteret Lager i Butikken.

I 1935—36 udførte Firmaet forøvrigt Blinksignaler paa de to Baner: Odsherredsbanen og Hørve-Værslevbanen.

Der beskæftiges normalt 1—3 Mand og 1—2 Lærlinge i Virksomheden.

HØRVE HERREMAGASIN
ved H. BEMBERG,
HØRVE

Hørve Herremagasin etableredes i 1932, men overtoges af den nuværende Indehaver den 29. September 1934. Indenfor Herreekvipering er Forretningen Byens eneste Specialforretning, og den tæller nu en god og fast Kundekreds. Man fører til enhver Tid de sidste Dessiner indenfor Branchen og raader tillige over et velassorteret Lager. Den daglige Forretningsgang beskæftiger 2 Personer.


Købmand Helge Bemberg

Købmand Helge Bemberg er født i Svinninge den 9. Maj 1909. Han er uddannet i Branchen hos Poul Larsen og Germuth i Fødebyen, og var derefter i tre Aar Medhjælper i Borup samt i et Aars Tid Filialbestyrer i Asmindrup. Endelig knyttedes han for en 2-aarig Periode til Poul Larsen og Germuth som Disponent indtil han begyndte selvstændig Forretning.

SVINNINGE MASKINFABRIK
ved O. CHRISTENSEN,
SVINNINGE

Umiddelbart efter Aarhundredskiftet grundlagde Smedemester A. P. Andersen, Svebølle, et Smede- og Maskinværksted, hvor han fremstillede forskellige Special-Artikler og efterhaanden skabte en ret god Virksomhed. Den nuværende Indehaver af Virksomheden, Fabrikant O. Christensen, overtog denne i 1932. Fabriken er nu særlig baseret paa Fremstilling af Landbrugsmaskiner, bl. a. Roeløftere, Forvogne til Selvbindere, automatiske og almindelige Vandpumper. Desuden fremstilles galvaniserede Jern-Transformatorstationer, og der er af disse leveret adskillige overalt paa Sjælland og Lolland-Falster. Virksomheden beskæftiger nu til Stadighed 6—8 Mand Aaret rundt.

Fabrikant O. Christensen er født i St. Salby ved Køge den 17. December 1888. Sin faglige Uddannelse har han faaet som Maskinarbejder, og har som saadan haft Beskæftigelse i forskellige Virksomheder, bl. a. har Christensen i ca. 9 Aar arbejdet paa Transformatorstationer. Christensen er Brandfoged og Leder af Zone-Brandvæsenet.

C. D. PETERSENS EFTF.
ved ALFRED LARSEN,
SVINNINGE

Omkring 1850—53 grundlagde Købmand C. D. Petersen en blandet Landforretning i Tilslutning til Svinninge Kro — en Kombination, der var ret almindelig paa daværende Tidspunkt, hvor man ogsaa var klar over, at hvor der var Folk til Huse, kunde der ogsaa drives Forretning. For Grundlæggerens Vedkommende viste denne Kendsgerning sig at slaa til i fuldt Maal, men Forretningens Fremgang og Vækst i de følgende Aar skyldtes dog ikke mindst hans egen personlige og ubetinget dygtige Indsats for at bringe Forretningen frem i første Række. Dens Virkefelt udvidedes mere og mere, og i Aaret 1895 udskiltes den fra Kroen og gik over til selvstændig Forretning under C. D. Petersens Ledelse. Da han senere trak sig tilbage fra Forretningslivet, kunde han se tilbage paa et smukt Livsværk, hvis Fuldendelse han overlod til sin Søn, Købmand Vilh. Petersen. Han drev det for egen Regning i nogle Aar, men under Krigen omdannede han den gamle Forretning til Aktieselskab, i 1917, for at skabe større Bevægefrihed i Dispositioner og i den daglige Virksomhed overhovedet. Selv fortsatte han som Firmaets Leder, som administrerende Direktør. Han beklædte denne Post med Dygtighed og med sund Sans for Forretninger indtil 1934, da Aktieselskabet ophævedes, og Forretningen blev solgt til den nuværede Indehaver, Købmand Alfred Larsen. Han har bag sig en lang og grundig fagmæssig Uddannelse indenfor Kolonialbranchen og har derfor med Lethed kunnet overtage Ledelsen af den gamle og over hele Oplandet kendte Forretning, som han nu fortsætter i Pagt med den tidligere Ledelse og med Hensyntagen til de Traditioner, der hviler over Firmaet.

Forretningen har altid været drevet som bl. Landforretning, lagt an paa direkte Salg til Forbrugerne i Omegnen og i selve Byen, hvor man igennem det lange Aaremaal har knyttet en stor og trofast Kundekreds til Forretningen. Den omfatter alt indenfor Branchen, herunder Korn og Foderstoffer, Kul og Jern og en meget stor Afdeling for Isenkram og Udstyr. I den daglige Virksomhed beskæftiger man i Øjeblikket 10 Personer.

Købmand Alfred Larsen er født i Skrøbelev den 28. August 1890. Sin Uddannelse har han faaet i bl. Forretning, og derefter har han arbejdet i forskellige Firmaer. Han har bl. a. været ansat hos I. H. Hansen, Nykøbing Sj., og i en længere Periode som Prokurist hos Firmaet Poul Bendtsen, Ruds-Vedby, indtil han overtog nærværende Forretning.

J. JOHANSEN & Søn,
INSTALLATIONSFORRETNING,
SVINNINGE

Installatør J. Johansen og Søns Forretning etableredes i Aaret 1914 af Ingeniørfirmaet Andersen & Meyer, København, og blev drevet af dette Firma indtil 1924, da den nuværende Indehaver, som paa det Tidspunkt havde været Bestyrer for Andersen & Meyer i 17 Aar, overtog Forretningen i Svinninge for egen Regning — efter at have varetaget den daglige Ledelse siden Starten.

Forretningen er baseret paa alt Installationsarbejde, ikke alene indenfor den elektriske Branche, men ogsaa ingeniørmæssigt. Saaledes kan nævnes følgende Installationer paa Slotte og Herregaarde: Lerchenborg Slot og Avlsgaard, Dragsholm Slot og Avlsgaard, Tobenfeldt Slot og Avlsgaard, Toftholm, Bjergbygaard, Aggersvold, Birkendegaard, Aldersro, Kjelleklintegaard, Viskindegaard, Værslevgaarden, Algistrup m. mange flere. Endvidere har man udført de store Vandingsanlæg paa »Lammefjordsgaarden« og tilsvarende Anlæg paa an-

dre Gaarde. Virkefeltet omfatter ogsaa en speciel Radioafdeling. Forretningens Domicil er i »Abildhus«, hvor der foruden stor Butik med diverse elektriske Artikler, Lysekroner m. m., findes moderne indrettet



Værksted. Den daglige Virksomhed beskæftiger ialt 4 Mand, herunder en Søn, Svend Aage Johansen, der er født den 5. Juni 1907, og som siden 1. Maj 1936 er Medindehaver af Firmaet.

Installatør J. Johansen er født i Randers den 25. April 1878. Han er uddannet som Elektriker hos Titan, København, hvor han var i ca. 5 Aar. Derefter fik han Ansættelse hos Hein og Møller Holst, København, som Overmontør. Han rejste for dette Firma i 7 Aar, over hele Danmark og i Sverige, for at stille Elevatorer op. Endelig var han, som nævnt, i 17 Aar Bestyrer og Overmontør for Andersen & Meyer.

J. Johansen har gennem mange Aar deltaget i det offentlige Liv i Svinninge, hvor han i Tidens Løb har beklædt en Række lokale Tillidshverv. Han har saaledes i 21 Aar været Medlem af Bestyrelsen for Borger- og Haandværkerforeningen. I Øjeblikket er han Næstformand i Vandværkets Bestyrelse.

ELIMAR RASMUSSEN,
UHRMAGER OG GULDSMED,
JERSLEV

Den Uhrmager- og Guldsmedeforretning, som Uhrmager Elimar Rasmussen nu driver i Jerslev, etableredes i Aaret 1929 af C. Andersen, Gørlev. Han drev Forretningen i ca. 4 Aar og afstod den derefter til den nuværende Indehaver 1. Maj 1934. Elimar Rasmussen, der er uddanet som Uhrmager i Ringe og i 1929 afsluttede sin elementære Uddannelse paa Den danske Uhrmagerskole i København med rent ug, ved hvilken Lejlighed han erhvervede Haandværkerforeningens Sølvmedalje for sit Svendestykke, driver Forretningen i Jerslev som kombineret Uhrmager- og Guldsmedeforretning. Han ligger altid med et velassorteret Lager af Uhre og Guld- samt Sølvvarer og har siden Overtagelsen erhvervet sig en god Kundekreds i By og Opland.

Efter endt Uddannelse har Elimar Rasmussen arbejdet som Svend hos I. Knudsen, Kongensgade, Odense, hos Børsen-Hansen, Vejle, og endelig var han i ca. 2 Aar ansat som Bestyrer for Fru Uhrmager Emborg i Gørlev, hvorefter han overtog sin nuværende Forretning.

Elimar Rasmussen er født i Ringe Sogn den 19. Marts 1909.

MARTIN MORTENSEN,
SMEDEMESTER,
JERSLEV

I Aaret 1921 etablerede Smedemester Martin Mortensen sig i Jerslev som selvstændig, ganske vist under ret beskedne Forhold, men dog med saa stor en Driftskapital, at han havde det fornødne økonomiske Grundlag til at starte for. Han oparbejdede hurtigt en god Kundekreds i By og Opland, hvor man længe havde savnet en dygtig Smed — især Beslagsmed, hvilket bevises af den Kendsgerning, at Mortensen nu fast har ca. et Par Hundrede Heste at beslaa. Han har ogsaa en god Maskinhandel. Efter 3/4 Aars Forløb flyttede han fra det første Lokale til det nuværende, som dengang var Maskinværksted, og han driver nu Forretningen som baade Grovsmedie og Maskinværksted. Mortensen, der har ladet installere forskellige moderne Maskiner i Værkstedet, beskæftiger til Stadighed 2 Mand.

Smedemester Martin Mortensen, der er født i Boeslunde Sogn den 24. Juni 1897, udlærtes i Faget 1916 hos sin Læremester i Gryderup, og arbejdede derefter, indtil han begyndte for sig selv, som Svend forskellige Steder rundt om paa Sjælland.

KAJ NIELSEN,
AUTOVÆRKSTED,
UBBY PR. JERSLEV

Automekaniker Kaj Nielsen, der i 1925 etablerede sig som selvstændig i Ubby, er født i Jyderup den 27. Juli 1902. Han har faaet sin faglige Uddannelse i sin Fødeby hos Kaj Crone og afsluttede denne i 1919 med Svendestykke — en dobbeltvirkende Rørfræser, der til de mindste Enkeltheder var udført i Haanden. Efter Læretiden arbejdede Nielsen forskellige Steder som Svend, indtil han slog sig ned i Ubby og aabnede sin egen Forretning. Han begyndte ret beskedent, men arbejdede sig i de følgende Aar støt og roligt frem, og i 1931 kunde han forlade det oprindelige Lokale og flytte ind i de nuværende. I Bygningen, hvor der nu er indrettet Værksted, Butik og Lager, var der tidligere Mejeri, saa det er ret store Lokaliteter; som Kaj Nielsen nu disponerer over. Værkstedet, der ogsaa omfatter Ladestation, er monteret med diverse Specialmaskiner og alt Haandværktøj. Der udføres Reparationer af enhver Art, og Kaj Nielsen har normalt Beskæftigelse til 2—3 Mand, ligesom han selv arbejder med. Endelig kan det nævnes, at Nielsen handler en Del med brugte Biler, Gummi og Reservedele.

A/S S. DALHOFF JENSEN,
KIRKE-ESKILDSTRUP

Denne nu saa kendte bl. Landforretning grundlagdes i Aaret 1901 af Købmand J. Andersen, der imidlertid afstod den allerede et Aars Tid fra Starten til Købmand

Chr. Engel. Han optog senere en yngre Broder, Gustav Engel, som Kompagnon. De drev Forretningen til 1923, da de solgte den til Købmand S. Dalhoff Jensen. Under hans Ledelse blev Omsætningen i Løbet af forholdsvis kort Tid bragt betydeligt i Vejret, og Forretningens Virkefelt udvidedes til forskellige Sider. En Overgang var man endog oppe paa ca. ½ Million Kroner i aarlig Omsætning.

Købmand S. Dalhoff Jensen, der drev Forretningen fra den 1. Juni 1923 til sin Død den 10. November 1928, var en meget indsigtsfuld Forretningsmand og en dygtig Disponent. Han var saaledes en af de første, der anskaffede Lastvogn.

Til Forretningen, som omfatter bl. Landhandel med diverse Grovvarer og Bygningsartikler og nu daglig beskæftiger 6 Personer, hører flere store Pakhuse og Magasiner, bl. a. ved Banen. Grunden er ialt paa 1½ Tdr. Land.

Efter S. Dalhoff Jensens Død overgik Forretningen til Aktieselskab med den Afdødes Broder, Købmand K. Dalhoff Jensen, som daglig Leder.



K. Dalhoff Jensen er født i Næstved den 14. Februar 1900. Han var oprindelig Landmand og drev en Gaard ved Næstved, indtil han den 1. December 1929 knyttedes til den gamle, ansete Forretning.

WALTHER PETERSEN,
BAGERMESTER,
KIRKE-ESKILDSTRUP



Bagermester Walther Petersen

Bagermester Walther Petersen er født i Store Fuglede den 21. December 1902. Han har faaet sin fagmæssige Uddannelse hos Bagermester Kragh i Svinninge og arbejdede derefter forskellige Steder som Svend, indtil han begyndte selvstændig Forretning.

Han slog sig ned i Kirke-Eskildstrup i 1929 og etablerede sit nuværende Bageri, der baseredes paa Bagning af Fintbrød. Siden Starten har han samlet en god og fast Kundekreds, saa han nu kan notere en smuk aarlig Omsætning. Alt Brød sælges direkte fra Butiken.

Selve Bageriet, hvor der beskæftiges 2 Personer, er moderne udstyret og forsynet med diverse moderne Specialmaskiner.



A/S MØRKØV SAVVÆRK,
MØRKØV

Mørkøv Savværk grundlagdes den 14. November 1894 af Savværksejer N. P. Knudsen, der begyndte under meget beskedne Former. De følgende Aar var imidlertid præget af Fremgang, og efterhaanden udvidedes Virkefeltet gradvis til at omfatte Fremstilling af en Del Specialiteter indenfor Branchen, navnlig Stave til Smørdritler. Der blev gentagne Gange foretaget Udvidelser af Virksomheden, og den omfatter i Dag et stort Fabrikskompleks, der er forsynet med alle Specialmaskiner og diverse tekniske Hjælpemidler. Desuden er der bygget Tørrestue, der udelukkende anvendes til Dritlerne.

I 1908 omdannedes Virksomheden, der beskæftiger 50—60 Mand, til Aktieselskab med Grundlæggeren som adm. Direktør, og denne Stilling beklædte han til sin Død i 1931.

Der oparbejdes foruden Drittelstave tillige Sveller til Statsbanerne og Bygningstømmer m. m.

Den daglige Ledelse sorterer nu under Direktør N. B. Knudsen, der er født i Kundby, hvor hans Fader, Savværkets Grundlægger, i sin Tid begyndte som Karetmager, den 9. Januar 1894. Han er uddannet som Maskinmester og sejlede som saadan i 5 Aar i Ø. K. I 1923 blev han knyttet til A/S Mørkøv Savværk, og i 1931 udnævntes han til adm. Direktør.

CARL WEINREICH,
AUTOMOBILFORRETNING,
SNERTINGE

I Aaret 1888 oprettedes i Snertinge et mindre Maskinværksted af Maskinbygger N. Olsen, der i 1900 afstod det til S. Olsen. Efter at denne havde drevet det i seks Aar overtoges det af den nuværende Indehaver, Automobilforhandler og Fabrikant Carl Weinreich, under hvis Ledelse Fimaet er vokset saaledes, at det nu er et af de største og mest kendte indenfor Branchen paa Sjælland. Da Weinreich overtog Maskinværkstedet, var det kun af beskedent Omfang. Der beskæf-

tigedes 2 Mand, men der kom hurtigt god Fremgang og i 1912 var der allerede rigeligt Arbejde til 8 Mand. Paa dette Tidspunkt optoges Fabrikation af Landbrugsmaskiner, hvilket nødvendiggjorde en Udvidelse af Bygningerne og samtidig øgedes Beskæftigelsesantallet yderligere.

I Aarene efter Verdenskrigen steg Importen af Landbrugsmaskiner i en Grad, der førte til en voldsom Priskamp, saaledes at det næppe kunde betale sig at fortsætte denne Fabrikation, hvorfor Weinreich resolut afviklede denne Del af Virksomheden og søgte anden Udvej for Beskæftigelse. Allerede i Aarene umiddelbart før Krigen havde Weinreich optaget Reparation af Automobiler og med den Udvikling af Automobiltrafiken for Øje, som nu kunde forudses, besluttede man at søge at optage Forhandling af Automobiler. Da Ford Motor-Compagni i 1920 oprettede en Samlefabrik i København fik Weinreich Forhandlingen for Nordvestsjælland af Fordautomobiler og Fordson Traktors. Virksomheden blev atter ombygget og udvidet, Værkstedet blev indrettet med særligt Henblik paa Automobilreparationer, der blev oprettet Reservedelslager og Kontorlokalerne blev moderniserede.



Automobilforhandler Carl Weinreich

I 1924 byggede Weinreich en stor Ejendom i Kalundborg med Udstillingslokaler og Værksted til Be-



tjening af Kunderne i det vestlige Opland. Tre Aar senere — i Aaret 1927 — ophørte Firmaet med at forhandle Ford Motor-Compagnis Fabrikata og overtog i Stedet for Forhandling for General Motors af Chevrolet, Buick m. m. I Efteraaret 1928 solgtes Ejendommen i Kalundborg, og i Stedet for blev der oprettet en Filial i Holbæk.

Forretningerne i Snertinge og Holbæk har været i stadig Fremgang, og det har været nødvendigt at foretage flere Udvidelser af Lokalerne. Saaledes opførtes i 1929 en ny Værkstedsbygning i Snertinge og i 1934 en ny Bygning til Sprøjtelakeringsværkstedet. Desuden er der indrettet Værksted for Vulkanisering og Paalægning af Slidbåner, og i Holbæk blev der 1931—32 bygget en ny stor Bygning til Værkstedet. Begge Værksteder er udstyret med det nyeste og mest moderne indenfor Reparationsværktøj og Maskiner. Nu i 1936 beskæftiges der i begge Virksomhederne ca. 50 Mand.

I 1932—33 paabegyndtes Fremstilling af Børneautomobiler af den Art, som Børnene kan sidde i og selv træde frem ved Hjælp af Pedaler. I Udseende er de saa nær som muligt lig de voksnes Automobiler, og de sælges nu i stigende Grad herhjemme, hvor der tidligere udelukkende solgtes udenlandske Børneautomobiler. Paa Verdensudstillingen i Bruxelles i 1935 var Vognene udstillet og blev tilkendt Guldmedalje.

Carl Weinreich er født i Bjergsted pr. Jyderup den 25. Oktober 1881. Hans Uddannelse har specielt gaaet i praktisk Retning. I 1896 kom Weinreich i Maskinlære. Efter at have udstaaet sin Læretid og et Par Aar været beskæftiget paa hjemlige Maskinfabriker, rejste han i 1903 til U. S. A. og var i de følgende tre Aar ansat paa forskellige Maskinfabriker derovre. Vendte hjem i 1906 og overtog samme Aar Virksomheden i Snertinge. Weinreich, der er Medlem af Bestyrelsen for A/S Holbæk Jernstøberi, var blandt de første, der gik ind for en Modernisering af Brandvæsenet paa Landet. Han har oprettet Brandvæsener i Snertinge og Uggerløse, der med eget Mandskab og fuldt moderne Slukningsmateriel har overtaget Brandslukningspligten for 31 Kommuner i Nordvestsjælland.

FAURBO TEGLVÆRK
ved H. L. PEDERSEN, FAURBO PR. SNERTINGE

Faurbo Teglværk er grundlagt af Teglværksejer Schæffer i 1880. Han begyndte under ret primitive Forhold med at brænde Sten i en Jordovn, men snart blev Efterspørgslen saa stor, at han maatte foretage en Udvidelse, og der opførtes saa en af de dengang moderne Højovne. Senere solgtes Teglværket til C. Harbo, der foretog yderligere Udvidelser og lod opføre en Zigzag Ovn, der arbejder efter samme Principer som Ringovne. Den nuværende Ejer, H. L. Pedersen, overtog Teglværket i 1923. Der er siden den Tid blevet anskaffet moderne og tidssvarende Maskiner, og der fremstilles nu aarligt ca. 1½ Millioner Sten, hovedsagelig Facadesten og haandstrøgne Tagsten, endvidere fremstilles en Del Drænrør i for-



Teglværksejer H. L. Pedersen



skellige Dimensioner. Teglværket beskæftiger 14—15 Mand.

Teglværksejer H. L. Pedersen er født i Ønslev paa Falster den 10. November 1880. Han har faaet en grundig Uddannelse i Teglværksbranchen og har bl. a. været Forvalter paa flere af Landets større Teglværker.

A/S ØRESØ FABRIK,
SVEBØLLE

A/S Øresø Fabrik, hvis Speciale er Fremstilling af Drittelstave og Bunde til Dritler, er grundlagt i 1890 af Savværksejer Anders Aksholm. Oprindelig blev Virksomheden drevet som Vandmølle med Savskæreri, men efterhaanden optog man tillige Stavfabrikationen, der nu udgør den væsentligste Del af Fabrikens Produktion. I 1910 nedbrændte Vandmøllen, og Virksomheden, der allerede paa dette Tidspunkt var vokset betydeligt, blev flyttet til dens nuværende Beliggenhed ved Svebølle Station, hvor den har til Huse i store moderne og velindrettede Fabriksbygninger. Som Drivkraft for Maskinanlægget anvendes nu Damp. Som det allerede er nævnt, fremstilles der hovedsagelig Smøremballage, men der fabrikeres dog ogsaa andre Artikler som f. Eks. Tønder, Baljer og Kar, ligesom der opskæres en Del Møbeltræ, hovedsagelig til Eksport til England.

Den stadig stigende Omsætning har Tid efter anden krævet betydelige Udvidelser, og Virksomheden, der blev grundlagt under meget beskedne Former, beskæftiger nu normalt fra 30 til 50 Personer. Drittelstavene sælges dels gennem Sammenslutningen af Stavfabriker og dels direkte, og man har en betydelig Eksport til Randstaterne.

Fabrikens Ledelse forestaas af Direktør Th. Jørgensen, der er født i Glamsbjerg den 4. Maj 1884. Sin faglige Uddannelse har Jørgensen faaet paa Savværker i Glamsbjerg og Korinth og beklædte derefter ledende Stillinger paa flere større Savværker, bl a. Hillerød Savværks Københavns-Afdeling og senere i Hovedfirmaet i Hillerød, paa Jyderup Savværk og Stavfabrik og paa A/S Øresø Fabrik, hvortil han i 1926 kom som Forvalter. Jørgensen blev udnævnt til Direktør i Juli 1933.



A/S Øresø Fabrik

ONDLØSE TEGLVÆRK,
UNDLØSE PR. TØLLØSE

Ondløse Teglværk er grundlagt omkring Aaret 1865 af Rasmus Andersen, der drev det indtil 1911, hvorefter han afstod det til sin Søn, som efter faa Aars Virksomhed i 1918 solgte det til den nuværende Indehaver Fr. Larsen. Værket havde indtil da været drevet som Højovnsværk, og Produktionstallene var som Følge deraf ikke særlig høje — omkring 300—400.000 Sten om Aaret. Den ny Ejers første Skridt var derfor at modernisere Værket paa saa mange Felter som muligt. Han indkøbte først flere moderne Maskiner, og i 1923 lod han opføre en Ringovn med 16 Kamre, saaledes at Kapaciteten nu er bragt op paa ca. 4 Millioner Sten om Aaret. Der fremstilles gule Maskinsten, røde Sten samt Rør i forskellige Dimensioner og Hvælvingssten. Størsteparten af Produktionen afsættes til Byggehaandværkere i Oplandet, men ogsaa en Del gaar til København.

I Dag er der ikke ret meget tilbage af det gamle Teglværk, idet Fr. Larsen har ladet det saa godt som fuldstændig ombygge, saaledes at det nu i enhver Henseende er saa moderne, hvad saavel Maskiner, hele Indretning som Drift angaar, som det kan være paa nuværende Tidspunkt, idet hele Anlægget er elektrificeret. Ialt beskæftiger Værket 16 Mand.

Teglværksejer Fr. Larsen, der er født i Frydendal Sogn den 25. September 1882, er oprindelig uddannet som Landmand, men gik senere over i Teglværksindustrien, da han overtog Værket i Undløse.

GUNNAR ARILDSEN,
SNEDKERMESTER,
TØLLØSE

I Slutningen af forrige Aarhundrede nedsatte Tømrer- og Snedkermester N. C. Nielsen sig i Tølløse og grundlagde den Forretning, hvis Indehaver nu er Snedkermester Gunnar Andersen. Begyndelsen fandt Sted under ret primitive Forhold, men da Firmaet i 1916 overtoges af den nuværende Indehavers Fader, Tømrermester Laur. Arildsen, var det dog allerede arbejdet godt frem. Efterhaanden er der blevet installeret tidssvarende Træbearbejdningsmaskiner, og der fremstilles nu Møbler af alle Arter, tildels efter egne Tegninger. Virksomheden har til Huse i lejede Lokaler med særskilt Værkstedsbygning, og i Forhuset er der indrettet Butik med Udstillingslokaler. Laur. Arild-

sen er en af Egnens kendte Haandværkere, der ogsaa nyder megen Agtelse blandt sine Kolleger. Han har i Aarenes Løb beklædt en Række Tillidshverv, saavel af faglig som lokal Art, det kan saaledes bl. a. nævnes, at Arildsen er Medlem af Bestyrelsen for Bygningshaandværkerforeningen for Holbæk Amt og Branddirektør for Østifternes Brandforsikring, og at han tidligere har været Formand for Tølløse Haandværkerforening og Medlem af Tølløse-Aagerup Sogneraad. Laur. Arildsen driver stadig Tømrerforretning, men overdrog i 1933 Snedkerforretningen og Møbelhandelen til sin Søn, Gunnar Arildsen, der er født i Tølløse den 23. Juni 1902. Sin faglige Uddannelse har Gunnar Arildsen faaet hos Faderen, hos hvem han ogsaa, efter i 1920 at have udstaaet sin Læretid, arbejdede som Svend, indtil han overtog sin nuværende Virksomhed, hvor der normalt beskæftiges 4 Personer.

W. FLOTO,
BAGERMESTER,
UGGERLØSE

Uggerløse Bageri grundlagdes under beskedne Forhold i Aaret 1890 af daværende Gaardejer og Møller Schmidt, der lejede det ud til Bagermester Schultz. Han drev det i ca. 10 Aar, hvorefter han afstod det til Bagermester Fr. Pedersen, der var Ejer af Virksomheden i omkring 12 Aar. Derefter skiftede den paany Indehaver, idet den for en Periode af ½ Aar overtoges af Møller M. Hansen, der endelig i 1913 afstod Bageriet til den nuværende Indehaver, Bagermester Wilhelm Floto. Han lod i 1920 den gamle Forretning udvide og modernisere og lod ved samme Lejlighed installere ny Ovn, nye moderne Maskiner samt Elektricitet. I Øjeblikket beskæftiger den daglige Virksomhed 4 Personer. W. Floto har i Aarenes Løb erhvervet sig en stor og fast Kunde-



Bagermester Wilhelm Floto



kreds, saavel i Byen som i Oplandet, hvor han til Stadighed har en Brødbil kørende. Der bages baade fint og groft Brød.

Bagermester Wilhelm Floto stammer fra Tyskland, hvor han fødtes den 25. November 1868. Han har lært Faget i sit Fædreland, hvor han arbejdede som Svend til 1891, paa hvilket Tidspunkt han kom til Danmark. Indtil han begyndte for sig selv, arbejdede han her i Landet som Svend.

E. og SV. OLSEN,
BILLEDSKÆRERE,
VALLEKILDE

Landets største Virksomhed indenfor sit specielle Felt er ganske sikkert ovennævnte, der er grundlagt af de nuværende Indehavere i Aaret 1927. I de første Aar var man udelukkende indstillet paa Fremstilling

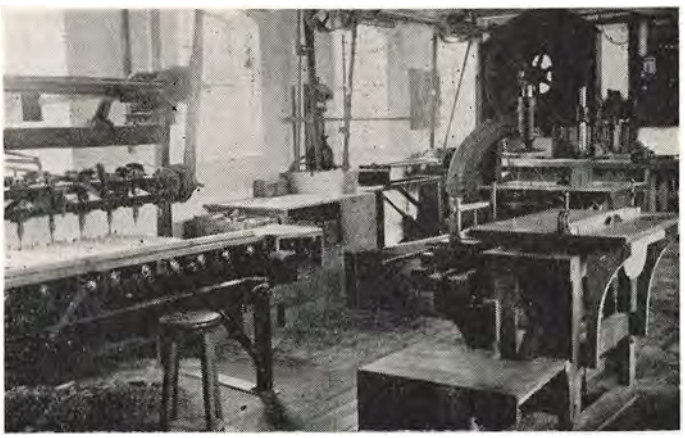

af udskaarne Lysekroner, men i 1934 blev Virksomheden udvidet til ogsaa at omfatte Fremstilling af udskaarne Renæssancemøbler. I den relativt korte Tid, Firmaet har eksisteret, har det haft en stadigt stigende Omsætning, hvilket ogsaa har nødvendiggjort Udvidelser. I 1935 flyttedes Virksomheden til dens nuværende Beliggenhed, hvor man i egen Ejendom raader over ca. dobbelt saa megen Plads som tidligere, og normalt beskæftiges nu 12 Personer.

Der har i de senere Aar været en stigende Interesse at spore for smukt udskaarne Træarbejder, hvilket selvfølgelig har været medvirkende til Firmaets Udvikling, og dets Frembringelser sælges nu ikke alene til Forhandlere overalt i Landet, men i de senere Aar er ogsaa eksporteret en Del, bl. a. til Norge, Sverrig og Finland.

Allerede fra deres tidligste Barndom har de to Brødre, E. og Sv. Olsen, haft Lejlighed til at følge Møbelfremstilling og Billedskæring paa nært Hold, idet deres Fader er Snedkermester og Billedskærer Hans Olsen, der stadig driver Forretning i Vallekilde.

Sv. Olsen er født i Vallekilde den 23. Juni 1893 og E. Olsen den 30. August 1894. De har begge faaet deres faglige Uddannelse hos Faderen.

EMIL BEJERHOLM,
KØBMAND,
UGGERLØSE

Ovennævnte Forretning er grundlagt under ret beskedne Former af Købmand Jens Jørgen Christiansen i Aaret 1898. Efter faa Aars Forløb afstod han

Forretningen til sin Svigersøn, Købmand Chr. Olsen, der i 1914 solgte den til Købmand M. Sørensen. Endelig i 1918 overtoges den af den nuværende Indehaver, Købmand Emil Bejerholm. Forretningen har altid været drevet som blandet Landhandel med Kolonial og Delikatesser, Korn og Foderstoffer, Isenkram, Trælast, Brændsel m. m. og i den nuværende Indehavers Tid har den haft en meget betydelig Fremgang, saaledes at den nu til Stadighed beskæftiger 8—9 Personer. Der er i Aarenes Løb foretaget adskillige Udvidelser og i 1933 opførtes nye Forretnings- og Lagerlokaler.

Købmand Emil Bejerholm er født i Uggerløse den 23. December 1891. Sin Læretid har han udstaaet ved blandet Handel og var derefter i nogle Aar ansat som Kommis i forskellige Forretninger, indtil han som 26-aarig overtog sin nuværende Forretning.

GISLINGE AUTOVÆRKSTED

ved H. G. HANSEN,

GISLINGE

Mekaniker Herluf Georg Hansen er født i Kalundborg den 13. Juni 1906. Han har faaet sin faglige Uddannelse i Svinninge, og efter at have arbejdet en Tid som Svend hos Læremesteren samt paa et andet Værksted, slog han sig i 1928 ned i Gislinge og etablerede sin egen Forretning. Han begyndte under meget beskedne Former, men skabte i de følgende Aar saa solidt økonomisk en Basis for Virksomheden, at han i 1933 saa sig i Stand til at opføre den nuværende Ejendom i Gislinge samt det store og gennemført moderne Værksted, som Forretningen nu raader over. Gislinge Autoværksted er nu det førende paa det lokale Omraade og beskæftiger daglig 3 Mand.

Man foretager alle Reparationer, der kommer indenfor Forretningens Virkefelt, og desuden har man Specialværksted for Radioreparationer.

Mekaniker H. G. Hansen er Suppleant for Maskintilsynsmanden i Gislinge Kommune.

SAMSØ

Godt et Par Mil nord for Fyenshoved ligger Samsø, der i disse Aar netop er ved at blive opdaget af Turisterne. I gejstlig Henseende danner Samsø og Tunø et Provsti under Aarhus Stift, men skønt Samsøs Natur minder meget mere om Jylland end om Sjælland, og skønt Øen ligger betydeligt nærmere Jylland end Sjælland, hører den i verdslig Henseende under Holbæk Amt. Øens Indbyggere, Samsingerne, kalder Øen for Sams. Sproget er jysk præget.

Fra Samsøs Sydspids, Lushage, til dens nordligste Punkt, Issehoved, er der ca. 26 km og Øens største Bredde er ca. 9 km. Øen har nu ca. 8000 Indbyggere mod ca. 4000 i 1801.

Allerede tidligt træffer man i Historien paa Samsøs Navn, og der har i Middelalderen været Borge af betydelig Størrelse paa Øen, saaledes Hjortholm og Vesborg eller Visborg. Samsø hørte dengang under Kronen, men overdroges i 1253 sammen med Endelave af Christoffer I som Pant til Albrecht af Schwerin. I de følgende Aarhundreder var den skiftevis under Kronen og i privat Eje. Bl. a. var Øen i nogle Aar i Griffenfeldts Eje, men efter hans Fald blev den igen inddraget under Kronen, indtil Christian V skænkede den til Sophie Amalie Moth og i 1677 oprettede Grevskabet, som gik over til hendes Efterkommere, Familien Danneskjold-Samsøe.

Paa Øen findes Sognene Tranebjærg, Kolby, Onsbjærg, Besser og Nordby, hvoraf Tranebjærg Sogn er Øens største og frugtbareste. I dette Sogn ligger den sagnrige Hovedgaard Brattingsborg, der er Grevskabet Samsøes Hovedsæde.

Fra Samsø er nu daglig Dampskibsforbindelse med Aarhus og Kalundborg.

TRANEBJÆRG BRYGGERI
ved R. J. MADSEN, TRANEBJÆRG

Tranebjærg Bryggeri er grundlagt allerede omkring Midten af forrige Aarhundrede af den nuværende Indehavers Bedstefader, Gaardejer og Brygger Mads Søren Madsen. Denne ejede en Gaard i Langemark og drev nærmest Bryggeri som Bierhverv. Saavel Gaard



Ole Søren Madsen



Brygger R. J. Madsen

som Bryggeri overtoges af Sønnen, Ole Søren Madsen, der i 1894 solgte Bryggeriet til sin Søn, den nuværende Indehaver, R. J. Madsen. Denne indsaa hurtigt, at mere tidssvarende Lokaler og Apparater var nødvendige, hvis Omsætningen skulde følge den stadig stigende Kurve, den var inde paa. Han flyttede derfor til Tranebjærg og indrettede et efter Datidens Forhold meget moderne Hvidtølsbryggeri. I de forløbne Aar har man stadig fulgt med Udviklingen og bl. a. er anlagt Tapperi. Bryggeriets Produktion sælges over hele Øen fra egne Vogne og saavel i Ankre som paa Flasker. Desuden haves Oplag fra Bryggeriet Thor i Randers og Depot af Sodavand og Mineralvande.

Brygger R. J. Madsen er født i Langemark den 14. Marts 1866. Sin faglige Uddannelse har han faaet paa Hvidtølsbryggerier i København og var derefter ansat hos Faderen, indtil han selv overtog Bryggeriet. Madsen beklæder forskellige Tillidshverv, hvoraf bl. a. kan nævnes, at han er Formand for det lokale Telefonselskab og Medlem af Sparekassens Bestyrelse. Han var endvidere 1916—35 Medlem af Amtsraadet.

TRANEBJERG MARGARINEFABRIK
ved CHR. OLESEN, TRANEBJÆRG

Under ret beskedne Forhold blev Tranebjærg Margarinefabrik grundlagt i 1918. Da den i 1923 blev overtaget af dens nuværende Indehaver, Fabrikant Chr. Olesen, blev den moderniseret paa forskellige Omraader, saaledes at den nu fuldt ud svarer til de store Krav i teknisk og hygiejnisk Henseende, man med Rimelighed kan stille til en Levnedsmiddelfabrik. Paa Fabriken fremstilles Plantemargarine. Den sælges til Øens Købmænd og til Private fra egen Vogn i de Distrikter, Købmændene ikke forhandler den, og den store faste Kundekreds, Fabriken har, turde være det bedste Vidnesbyrd om Produktets Kvalitet.

Fabrikant Chr. Olesen er født i Klovborg ved Horsens den 14. Juni 1894. Han er oprindelig uddannet som Mejerist og arbejdede som saadan til 1918, da han startede en Fedevareforretning i København. Efter i 1923 at have afstaaet denne overtog Olesen sin nuværende Virksomhed.

KJOLEMAGASINET
ved CHR. OLESEN,
TRANEBJÆRG

Med de stadig stigende Krav, der i vore Dage stilles af Damerne i Retning af fikse Kjoler og elegant Undertøj, er det naturligt, at der paa dette Felt er opstaaet en Mængde Specialforretninger. En af disse er Kjolemagasinet i Tranebjærg. Som det fremgaar af Navnet har dette Firma hovedsagelig specialiseret sig i Salg af Kjoler, men der føres dog tillige et alsidigt Udvalg i Dameundertøj og Lingeri. Kjolemagasinet, der er beliggende paa Hovedgaden i Tranebjærg, er grundlagt i 1930 og overtaget af den nuværende Indehaver i 1935. Den daglige Ledelse forestaas af Fru Ellen Olesen.

MAGASIN DU NORD
ved VILH. AAGAARD,
TRANEBJÆRG

Tranebjærgs ældste og største Forretning indenfor Manufakturbranchen er ovennævnte, der er grundlagt i 1847 af Farver Reinholdt Lund, som da begyndte med Farveri. Dette overtoges senere af Sønnen Harald Lund og udvidedes med Spinderi, Væveri og Manufakturforretning. Spinderi og Væveri blev først nedlagt i Krigsaarene. 1917 gik den nuværende Indehaver, Købmand Vilh. Aagaard, i Kompagni med Harald Lund, og da sidstnævnte i 1921 trak sig tilbage, fortsattes Forretningen med Aagaard som Eneindehaver. I 1926 flyttedes hele Forretningen fra Lunds gamle Ejendom til dens nuværende Beliggenhed. I 1933 blev der foretaget en betydelig Tilbygning, hvor der er indrettet Herreekviperings-Afdeling, og Forretningen har til Huse i egen Ejendom og raader nu over store og velindrettede Lokaler. Den omfatter Handel med alt indenfor Manufaktur- og Herreekviperingsbranchen og beskæftiger nu til Stadighed 5—6 Personer.

Købmand Vilh. Aagaard er født i København den 29. Juni 1878. Sin handelsmæssige Uddannelse fik han ved Branchen i Roskilde og var derefter Medhjælper i forskellige Forretninger. Efter i 9 Aar at have været Rejsende kom han i 1917 til Samsø. Købmand Aagaard er Kasserer i Handelsstandsforeningen, Næstformand i Borgerforeningen og beklæder forskellige andre Tillidshverv.

J. BERTELSEN,
ISENKRÆMMER,
TRANEBJÆRG

Samsøs eneste specielle Isenkramforretning er grundlagt ca. 1890. De første Aar skiftede den Ejer nogle Gange, men overtoges saa i 1904 af Isenkræmmer F. H. Henriksen, der drev den til 1934, da den nuværende Indehaver, Isenkræmmer Jes Bertelsen, købte Forretningen. Bertelsen har i den korte Tid, han har haft Forretningen, foretaget flere Moderniseringer, saaledes at man nu i enhver Henseende er paa Højde med Tidens Krav.

Forretningen, der har Beskæftigelse til 3 Personer, omfatter alt indenfor Isenkram, Glas, Porcellæn, Køkkenudstyr og Støbegods m. m. samt Værktøj.

Isenkræmmer Jes Bertelsen er født i Dybbøl den 7. Oktober 1906. Sin første handelsmæssige Uddannelse fik han ved Branchen i Sønderborg og har senere bl. a. frekventeret Den jyske Handelshøjskole i Aarhus. Sammen med sin nuværende Forretning overtog han i 1934 Ejendommen, hvori den har til Huse.

S. P. SØRENSEN,
CEMENTVAREFABRIK,
TOFTEBJERG PR. TRANEBJÆRG

Ovennævnte Cementvarfabrik er grundlagt i 1905 af to Gaardejere, P. K. Holm, Agerup, og J. J. Thunbo. Sidstnævnte blev dog efter faa Aars Forløb købt ud af Fabrikant Holm, og denne drev derefter Virksomheden som Eneindehaver indtil 1918, da den overtoges af den nuværende Indehaver, Fabrikant S. P. Sørensen.

Indtil 1918 fremstilledes der kun Tagsten og Mursten, og Virksomheden havde til Huse i ret beskedne Bygninger. S. P. Sørensen byggede straks efter Overtagelsen i 1918 Beboelsesejendommen og i 1924 de nuværende Fabrikslokaler, og efterhaanden er der blevet installeret alle moderne Maskiner, saaledes at Fabriken nu i enhver Henseende er paa Højde med Tidens Krav. Virksomheden, der indenfor sit Felt er den største paa Samsø, beskæftiger nu normalt 4—5 Mand. Cementmursten og -tagsten er vel nok stadig de betydeligste Artikler, men der fremstilles dog nu alle almindelig gangbare Cementvarer, bl. a. kan nævnes Cementrør i forskellige Dimensioner efter Ingeniørforeningens Normer, Gravmonumenter m. m.

Fabrikant Søren Peder Sørensen er født i Feldingbjerg den 18. Oktober 1892. Sin Læretid udstod han som Murer hos Faderen, og efter at være udlært og en Vinter at have gennemgaaet Hadsten Haandværkerskole arbejdede han i nogle Aar som Svend, men etablerede sig saa i 1917 i Nordby, hvor han i et Aars Tid drev Murerforretning.

MASKINFABRIKEN SAMSØ,
TRANEBJÆRG

I Aaret 1895 grundlagde tre Mænd Maskinfabriken »Samsø« i Tranebjærg, nemlig S. J. Wadstrup, Krogh Mikkelsen og Jens Rasmussen. Formaalet var dels Fremstilling og dels Reparationer af Landbrugsmaskiner, og i det til Firmaet knyttede Jernstøberi fremstilledes endvidere Bygningsstøbegods. I 1897 døde Jens Rasmussen, og i 1903 udtraadte Krogh Mikkelsen af Firmaet, som derefter videreførtes af S. J. Wadstrup til 1919, da det overtoges af de nuværende Indehavere, Sønnerne Aage og Niels Wadstrup. Støberiet var dog i 1915 blevet nedlagt, og i 1921 gik man hovedsagelig over til Automobilforhandling og -Reparation, idet man samtidig fik Forhandling for Samsø for Ford Motor-Compagni. Firmaet, der har til Huse i egne Bygninger, har i de senere Aar haft en jævn og støt stigende Fremgang, og det beskæftiger nu normalt ca. 10 Personer.

Niels Wadstrup er født i Tranebjærg den 7. Maj 1890, og Broderen, Aage Wadstrup, er født den 18. April 1892. De har begge faaet deres faglige Uddan-

nelse som Maskinarbejdere, gennemgaaet Teknisk Skole i Tranebjærg og frekventeret Fagkursus paa Teknologisk Institut. Det daglige Arbejde har de nu delt saaledes imellem sig, at Niels Wadstrup tager sig af den tekniske Ledelse og Aage Wadstrup af den merkantile.

WILH. WALDSTRØM,
BLIKKENSLAGERMESTER,
TRANEBJÆRG

En af Samsøs ældste og mest kendte Haandværksmestre er sikkert Blikkenslagermester Vilh. Waldstrøm



i Tranebjærg. Waldstrøm er født i København den 11. April 1867 og kom straks efter Konfirmationen i Lære hos Faderen, Blikkenslagermester D. Waldstrøm, som i Mellemtiden var flyttet til Odense. Senere var Vilh. Waldstrøm Forbundter i Bogense og udførte her sit Svendestykke. Herefter gik Turen til Udlandet, hvor han som farende Svend i ca. 7 Aar arbejdede mange forskellige Steder. Efter Hjemkomsten fra Udlandet arbejdede Waldstrøm i ca. 6 Aar som Svend i København og grundlagde derefter i Aaret 1901 den Forretning i Tranebjærg af hvilken han stadig er Indehaver. Begyndelsen var ret beskeden, men ved Flid, Dygtighed og Energi er det lykkedes at skabe en passende Omsætning og en god Kundekreds. Allerede i 1905, fire Aar efter Starten, kunde Waldstrøm overtage den Ejendom, hvori Forretningen har til Huse. Ejendommen er ombygget i 1931 og fremtræder nu med et tidssvarende Forretningslokale, hvor der føres alt indenfor Branchen. Endvidere udføres Bygnings- og Sanitetsarbejde. I Virksomheden er Sønnen, Carl Waldstrøm, ansat, og det er Meningen, at han med Tiden skal overtage Forretningen. Vilh. Waldstrøm har i Aarenes Løb faaet betroet mange Tillidshverv. Han er saaledes Medlem af Bestyrelsen for Bygnigshaandværkerforenigen og for Teknisk Skole i Tranebjærg samt Medlem af Svendeprøvekommissionen.


Blikkenslager Vilh. Waldstrøm

ANTON NIELSEN,
MATERIALHANDEL,
TRANEBJÆRG

Ovennævnte Forretning, der er den eneste specielle Materialhandel paa Samsø, er grundlagt i Aaret 1903 af Købmand N. P. Rasmussen. Efter fire Aars Forløb overtoges Forretningen i 1907 af dens nuværende Indehaver, Materialist Anton Nielsen. Han, der oprindelig var udlært som Fotograf, drev Fotoforretning i Ejendommen fra 1890 og overtog i 1897 selv Ejendommen. I de Aar, Nielsen har drevet Materialhandelen, har den haft en stadig stigende Omsætning, og den fører nu til Stadighed et ret stort Lager af alt indenfor Material, Farver, Tapet og Kolonialvarer. Som ovenfor nævnt drev Nielsen oprindelig Fotoforretning, og denne fortsattes jævnsides med Materialhandelen indtil 1916, da den lejedes ud. Anton Nielsen er født i Outrup, Ribe Amt, den 19. Oktober 1869. I Forretningen, der har Beskæftigelse til 3 Personer, er Svigersønnen, Albert Hahn, ansat. Denne er født i Røde Kro den 27. Juli 1907 og har faaet sin Uddannelse ved Manufaktur- og Kolonialbranchen.

J. C. JACOBSEN,
TRIKOTAGEHANDLER,
TRANEBJÆRG

Købmand J. C. Jacobsen, der er født i Nørre Løgum den 8. December 1901, nedsatte sig i Aaret 1934 som selvstændig i Tranebjærg. Købmand Jacobsen har faaet en grundig Uddannelse inden for Branchen. Han er udlært i Tønder og kom derefter til Magasin du Nords Udsalg i Tranbjærg. Efter 3 Aars Ansættelse der var han beskæftiget i 5 Aar i Hans Grabovs Konfektionsforretning i


Købmand J. C. Jacobsen



Aarhus. I 1927 startede Jacobsen en Trikotageforretning i Aarhus, som han afstod i 1934. Trods den korte Tid, der er forløbet siden Starten i Tranebjærg, er det dog lykkedes Jacobsen at drive Forretningen betydelig frem. Ved Starten var Forretningen udelukkende baseret paa Handel med Trikotage, men er efter lige afsluttet Ombygning og Udvidelse af Lokalerne, gaaet over til ogsaa at omfatte Herrelingeri. Forretningen har til Huse i store lyse Lokaler, som er forsynet med 4 store Udstillingsvinduer.

Købmand Jacobsen er en initiativrig og dygtig Forretningsmand, som nok skal vide at hævde sig blandt Byens andre Købmænd.

F. THORENGAARD,
SKOTØJSFORRETNING,
TRANEBJÆRG

Omkring 1905 aabnede Skomagermester Sølvsten en Skotøjsforretning i Tranebjærg paa Samsø. Han drev denne Forretning i 20 Aar til 1925, da den overtoges af Skotøjshandler A. Frigaard. Efter denne overtoges den i 1936 af dens nuværende Ejer, F. Thorengaard. Forretningen, der har til Huse i egen Ejendom, omfatter nu Handel med al Slags Fodtøj, hovedsagelig fra landskendte Firmaer, og desuden sælges en Del ortopædiske Artikler. Man har til enhver Tid et velassorteret Lager af alle gangbare Kvaliteter og nyere Modeller saavel i almindeligt Fodtøj som til Selskabsbrug. — Forretningens daglige

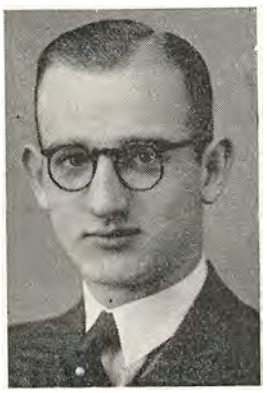

E. Thorengaard



Ledelse forestaas af E. Thorengaard, der er født i København den 23. September 1916. Thorengaard er uddannet i Daells Varehus i København.

SØREN BUCHHAVE,
BAGERMESTER,
BESSER PR. TRANEBJÆRG

Det er sikkert meget faa Landbagerier, der er i Stand til at føre deres Historie saa langt tilbage i Tiden, som Tilfældet er med ovennævnte. Forretningen er oprindelig grundlagt i Thorup af den nuværende Indehavers Bedstefader, Chr. Ludvig Buchhave, der var født den 8. September 1810 og som jævnsides med en Kolonialforretning drev Bageriet til sin Død. Det fortsattes herefter af Sønnen, Jens Ludvig Buchhave, der i 1915 flyttede til Besser og opførte et stort, moderne Bageri med tidssvarende Maskiner og Ovn. Umiddelbart efter Opførelsen overtoges Forretningen saa af dens nuværende Ejer, Sønnen S. E. Buchhave. Det er Byens eneste Bageri og foruden Butikshandelen drives tillige Landhandel med Salg fra egen Brødbil.

Bagermester S. E. Buchhave er født i Thorup den 9. December 1878. Sin Læretid som Bager udstod han i Aarhus og var derefter Svend hos Faderen, indtil han selv overtog Forretningen. Fjerde Generation er repræsenteret ved en Søn, Carl Viggo Buchhave, der er født den 14. Maj 1915. Han er nu i Bagerlære i Randers, og det er Tanken, at han med Tiden skal overtage Virksomheden.

ERNST GAARD,
AUTOMOBILFORHANDLER,
ØSTERBY, TRANEBJÆRG

I Aaret 1908 nedsatte Søren Gaard sig som Maskinhandler og Maskinreparatør i Tranebjærg. Oprindelig var Virksomheden hovedsagelig baseret paa Reparationer af Landbrugsmaskiner, men efterhaanden som Automobiler blev mere og mere almindelige gik man over til ogsaa at foretage Reparationer af disse. I 1930 fik Søren Gaard Forhandling af Chevrolet Vogne. I 1933 overtoges Virksomheden af Sønnen, Automobilforhandler Ernst Gaard, der fortsætter den i samme gode Spor. Virksomheden har til Huse i Svogerens Bygninger, og der er indrettet tidssvarende Værksted med alle tekniske Hjælpemidler installeret. I Almindelighed beskæftiges nu 5 Personer. Automobilforhandler Ernst Gaard er født paa Samsø den 14. Juli 1908. Sin faglige Uddannelse fik han i Faderens Firma og arbejdede derefter en Tid som Svend i Kalundborg. I 1928 kom han tilbage til Samsø og overtog som allerede nævnt Forretningen i 1933.

CHR. ILDOR,
SKRÆDERMESTER,
TRANEBJÆRG

Indehaveren af ovennævnte Firma, Skrædermester Christian Ildor, er født i Salt ved Frijsenborg den 27. Maj 1879. Sin første haandværksmæssige Uddannelse fik Ildor i Aarhus og var derefter bl. a. i Tyskland. Efter i 7 Aar at have været Svend i Magasin du Nord i København etablerede han sig som selvstændig under meget beskedne Forhold i Besser paa Samsø i Aaret 1910. I 1912 flyttede Ildor til Tranebjærg, hvor han købte sin nuværende Ejendom, og ved Dygtighed og Flid er det lykkedes ham at arbejde sin nuværende Forretning frem til at være Samsøs førende indenfor Branchen. Skræderiet har nu Beskæftigelse til 3 Personer, og der fremstilles kun Maalarbejde i prima Kvaliteter. Det gode haandværksmæssige Arbejde i Forbindelse med de rimelige Priser har givet Ildor en stor og solid Kundekreds praktisk talt over hele Øen.

M. KJÆR,
KØBMAND,
KOLBY

Den Forretning i Kolby, af hvilken M. Kjær nu er Indehaver, er grundlagt i 1874, men der menes dog, at der før den Tid har været drevet Handel paa samme Sted. Det var Købmand Michael Nielsen, der opførte Ejendommen i 1874, og til sin Død i 1901 drev han her en blandet Landforretning med Kolonial, Korn og Foderstoffer, Trælast m. m. Efter Michael Nielsens Død overtoges Forretningen af hans Søn, Købmand Johannes Nielsen, af hvem den nuværende Indehaver købte den i 1916. Forretningen, der har til Huse i egen Ejendom, drives stadig som blandet Landhandel, dog føres der ikke længere Foderstoffer og Trælast.

Købmand M. Kjær er født i Mosegaard, Besser Sogn, den 25. November 1886. Sin købmandsmæssige Uddannelse fik han hos Købmændene Flinch i Tranebjærg og Chr. Hansen i Lindum, og i tre Aar drev han selvstændig Forretning paa Aarhus-Egnen. Efter i et lignende Tidsrum at have været ansat som Kommis i den Forretning, af hvilken han nu er Indehaver, overtog han den i 1916.

L. RASMUSSEN,
BALLEN PR. KOLBY

Ovennævnte Firma, der er et af Samsøs ældste og mest kendte, er etableret af Købmand L. Rasmussen i 1840. Han drev Forretningen til sin Død i 1894, da den overtoges af Sønnen, der ligeledes hed L. Rasmussen. Denne overordentlig dygtige og initiativrige Købmand blev paa mange Maader Øens Foregangsmand. Han var meget afholdt af Befolkningen, der har rejst ham et smukt Mindesmærke i Tranebjærg. Efter Købmand Rasmussens Død i 1913 er Firmaet ført videre i de gode gamle Spor af Enkefru Rasmussen, og den daglige Ledelse af Firmaet forestaas af Sønnen, Forretningsfører Bendt Rasmussen.

Forretningen, der har til Huse i egne Bygninger og som konstant beskæftiger 10—12 Personer, omfatter Handel med Kolonial og Delikatesser, Isenkram, Glas og Porcellæn, Kul, Koks, Korn og Foderstoffer, Kunstgødning, Trælast og Bygningsartikler m. m., og man har nu egen direkte Import af Kul og Trælast.

Forretningfører Bendt Rasmussen er født i Ballen den 24. September 1895. Sin handelsmæssige Uddannelse har han faaet i Firmaet L. Rasmussen og har desuden været ansat i andre Forretninger. Bendt Rasmussen har tidligere været Medlem af Handelsforeningens Bestyrelse.

Firmaets Indehaver, Enkefru Rasmussen, har i ca. 25 Aar været Medlem af Værgeraadet og Menighedsraadet.

SAMSØ ANDELSSLAGTERI,
BALLEN PR. KOLBY

Før Samsø Andelsslagteri blev oprettet i 1929 blev de fleste Svin fra Samsø sendt til Slagtning i Kalundborg eller Horsens. Dette Forhold var imidlertid i det lange Løb utilfredsstillende, og det var Landboforeningens tidligere Formand, J. S. Jensen, Permelille, og Husmandsforeningens tidligere Formand, Jens Gylling, Ballen, der sammen tog Initiativet til Oprettelse af et Andelsslagteri for Øens Producenter. Det blev opført i Aarene 1929—30 og er i enhver Henseende tidssvarende, og der er under Slagteriet oprettet Pølsefabrik og Konservesfabrik. Den aarlige Kapacitet er ca. 24.000 Svin, og der beskæftiges nu normalt ca. 20 Personer.

Slagteriets daglige Ledelse forestaar af Direktør Martin Nielsen, der er født i Grenaa den 5. November 1898. Nielsen har faaet sin Uddannelse paa Grenaa Svineslagteri og har desuden bl. a. opholdt sig et Aar i Tyskland og 1/4 Aar i England. Han har været Direktør for Samsø Andelsslagteri siden 1934.

I. P. MOGENSEN,
KØBMAND,
BALLEN PR. KOLBY

Den Købmandsforretning, der nu drives af Købmand I. P. Mogensen i Ballen er oprindelig grundlagt af Købmand Behrendt, der afhændede den til Købmand M. Gylling. I 1923 udskilte han Kolonialafdelingen, som solgtes til I. P. Mogensen, medens en gros Afdelingen senere solgtes til Købmand Hugaard Hansen. I 1925 kunde Mogensen opføre sin egen tidssvarende Forretningsbygning og i de følgende Aar har Forretningen gaaet støt og solidt fremad. Den drives nu væsentligst som Skibshandel og fører til Stadighed et velassorteret Lager af alle Varer inden for Branchen.

Købmand I. P. Mogensen er født i Marstal den 20. Oktober 1899. Sin købmandsmæssige Uddannelse har han faaet ved blandet Handel i Marstal og var derefter Kommis i Besser og Bogholder i Søby paa Ærø. Mogensen har frekventeret Handelsskole i Hørsholm.

CHR. ØSTER,
SKIBSBYGGERI,
BALLEN PR. KOLBY

Omkring Aaret 1875 grundlagde Chr. Østers Fader i Ballen pr. Koldby et Skibsbyggeri, som han drev til sin Død i 1917, hvorefter det overtoges af den nuværende Indehaver. Medens det i Faderens Tid hovedsagelig var mindre Baade, der byggedes, er man nu i Stand til at bygge Baade indtil 100 Tons. Straks efter at Chr. Øster havde overtaget Virksomheden, foretog han betydelige Udvidelser og lod bl. a. bygge en ny Bedding, der kan tage indtil 200 Tons Dødvægt, medens den gamle kun var beregnet paa indtil 50 Tons. Desuden har Chr. Øster ladet bygge en ny Værkstedsbygning og har anskaffet nye og tidssvarende Maskiner.

Virksomheden, der har til Huse i egen Ejendom, beskæftiger nu i Almindelighed 2—5 Mand. Der bygges hovedsagelig Fiskerfartøjer, dels efter egne Tegninger og dels efter Bestillerens Tegning.

Skibsbygger Chr. Øster er født i Ballen den 14. April 1891. Sin faglige Uddannelse har han faaet som Skibsbygger hos Faderen og har derefter i Frederikshavn i to Aar lært Konstruktion.

SAMSØ FISKEEKSPORT,
KOLBY KAAS PR. KOLBY

I 1914 begyndte Tømrermester Ole Bagge en mindre Fiskeeksportforretning i Kolby Kaas. Bagge drev en ret betydelig Virksomhed som Bygningstømrer, og Fiskeekskortforretningen var derfor den første Tid nærmest et Bierhverv. Efterhaanden er der imidletid paa dette specielle Felt oparbejdet en god Omsætning. Firmaet har eget Pakhus ved Havnen. Fisken opkøbes direkte fra Baade og sælges hovedsagelig til England, Tyskland og Sverrig.



Fiskeeksportør Ole Bagge

Ole Bagge er født i Kolby Kaas den 14. November 1881. Han har Præliminæreksamen fra Københavns Universitet, er uddannet som Tømrer og har som saadan drevet selvstændig Forretning i 31 Aar.

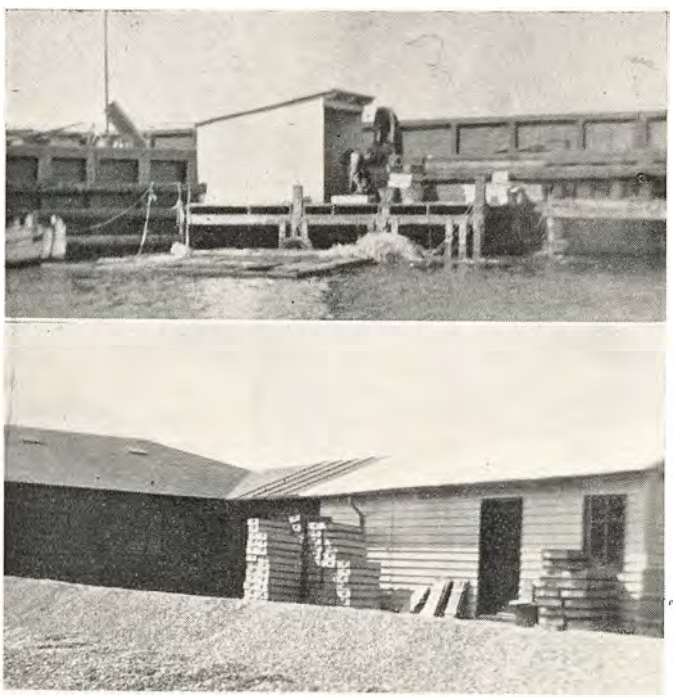

Bagge er Medlem af Bestyrelsen for Haandværkerforeningen og Bygningshaandværkerforeningen samt Medlem af Bestyrelsen for Sydsamsø Elektricitetsværk.

MICHAEL GYLLING,
KØBMAND,
KOLBY KAAS PR. KOLBY

Michael Gyllings Skibsprovianteringsforretning er Byens eneste i sin Art. Den startedes i Aaret 1890 af Indehaverens Fader, Købmand Elias Gylling, som samme Aar købte Kolby Kaas Hotel. Indtil 1914 havde Hotellet og Forretningen til Huse i samme Ejendom, hvorefter Elias Gylling opførte den nuværende Forretningsejendom, hvortil iøvrigt ogsaa hører Landbrugsbygninger og 12 Tdr. Land Jord. Forretningen er i Aarenes Løb udvidet og omfatter nu foruden Skibsproviantering ogsaa Trælast.

Elias Gylling drev Forretningen til 1933, da den overtoges af Sønnen, mens han selv driver Hotellet, der er udskilt fra Forretningen Den nuværende Indehaver, Købmand Michael Gylling, er født i Kolby Kaas den 2. April 1904. Sin første Uddannelse fik han i Faderens Forretning, men var derefter i nogle Aar Landmand, indtil han i 1928 atter vendte tilbage til Forretningen, hvor han var Medarbejder til han i 1933 overtog den for egen Regning.

KNUD BEYER,
KØBMAND,
NORDBY

Indehaveren af ovennævnte Forretning, Købmand Knud Beyer, er født i Nordby den 2. Marts 1900. Sin første Uddannelse fik Knud Beyer dog ikke ved Handelen, men ved Malerfaget, og først efter at have udstaaet sin Læretid som Maler kom han hjem hos Faderen, Købmand Chr. Beyer, der havde grundlagt Forretningen i Nordby i 1898. Den overtoges af den nuværende Indehaver i 1929. Forretningen, der har en god og solid Kundekreds, drives som blandet Landhandel med Kolonial og Delikatesser, Kul, Korn, Foderstoffer og Trælast m. m. Den har til Huse i egen Ejendom, der i 1914 ombyggedes og udvidedes, saa det nu er en stor Bygning paa 2 Etager, og af Forretningens nuværende Indehaver er her tillige indrettet Afdeling for Tricotage, Herre- og Damelingeri.

Firmaet beskæftiger nu 5 Personer.

P. NYGAARD,
MANUFAKTURHANDLER,
NORDBY

I Aaret 1875 grundlagde Købmand Niels Nygaard en blandet Landhandel i Nordby, og 30 Aar senere, altsaa i 1905, afstod han den til sin Søn, Købmand P. Nygaard. Denne fortsatte i nogle Aar Forretningen i de samme Spor som i Faderens Tid, men afstod saa i 1919 Kolonialafdelingen og gik over til udelukkende at føre Manufakturvarer. Indenfor dette Felt har Købmand Nygaard i de forløbne Aar forstaaet at skabe en god Omsætning og en solid Kundekreds. Forretningen, der beskæftiger 3 Personer og som har til Huse i egen Ejendom, er stor i Forhold til Byen, og der føres til Stadighed et velassorteret Lager af alt indenfor Branchen.

Købmand P. Nygaard udstod sin Læretid ved Handelen i Aarhus. Han var derefter i 9 Aar Kommis i Randers og etablerede sig i 1902 som selvstændig med en Forretning i Ballen, som han i 1905 solgte for at kunne overtage sin nuværende Forretning.

P. Nygaard er Formand for Maarup Havn og har været Formand for Elektricitetsværket 1923—34. Siden 1905 er han Ekspeditør for Aarhusbugtens Dampskibsselskab.

NORDBY BAGERI,
NORDBY

Hvornaar Nordby Bageri er grundlagt, vides ikke med Bestemhed, men man véd, at Grundlæggeren var en Bagermester Sjørslev, som i 1904 afstod Bageriet til den nuværende Indehaver, Bagermester Robin D. Emborg. Bageriet hvade dengang til Huse i en ældre Ejendom, der var beliggende i Udkanten af Byen, og Forholdene var meget beskedne. I 1919 købte Bagermester Emborg imidlertid den velbeliggende Ejendom inde midt i Byen, hvor Bageriet nu er indrettet i tidssvarende Lokaler. Der er installeret en Ovn af Strømmen-Fabrikatet, og iøvrigt forefindes alle nødvendige Maskiner. Foruden Butikshandelen drives en Del Landhandel fra egen Vogn, og specielt sælges der meget groft Brød, men iøvrigt fremstilles alle Brødsorter. Bageriet har i de forløbne Aar haft en jævn og støt Fremgang og beskæftiger nu til Stadighed 4 Personer.

Bagermester Robin D. Emborg er født i Toftebjerg den 9. Maj 1881. Sin Læretid udstod han ved Faget i Aarhus og var derefter i 5 Aar Svend forskellige Steder, indtil han i 1904 overtog sin nuværende Forretning. Emborg er Medlem af Bestyrelsen for Bagermesterforeningen.

JENS SØRENSEN,
BRUNDBY

Til Samsøs ældste og mest kendte Forretninger hører Jens Sørensens Bageri i Brundby. Det er grundlagt af Faderen, Bagermester Søren Sørensen, i 1869, men i de første Aar drev denne dog sammen med Bageriet et Stykke Jord, han havde købt, ligesom han forpagtede Skolelodden. Søren Sørensen havde lært Bagerfaget i Aarhus og var derefter Svend bl. a. hos Hofbager Olsen i København. Da Sørensen fortalte sin Mester om, at han havde i Sinde at etablere sig paa Samsø, raadede den gamle Hofbager ham alvorligt fra at indlade sig paa et saa letsindigt Eksperiment. Sørensen stod imidlertid fast paa sit, og i de 45 Aar, han drev Bagerforretning i Brundby, lykkedes det ham ogsaa at drive Forretningen frem til en efter Forholdene betydelig Størrelse. Bagermester Søren Sørensen blev en kendt Mand paa Samsø, ikke alene i Kraft af sit Haandværk, men lige saa meget de mange Tillidshverv, han i Aarenes Løb fik betroet. Han var bl. a. Formand for Samsø Kreaturforsikring, i 25 Aar Sogneformand for Kalundborg Slagteri, Medlem af Brundby Mejeris første Bestyrelse, i en Aarrække Næstformand for Sygekassen m. m. I 1914 overtoges Bageriet af Sønnen, Bagermester Jens Sørensen, der er født i Brundby den 14. August 1890. Ogsaa han lærte i Aarhus og var derefter Svend i København, og bl. a. skal det nævnes, at han var Marinebager paa Togt til Vestindien og derefter et Par Aar i Californien i U. S. A. Da Jens Sørensen i 1914 havde overtaget Bageriet, lod han det straks ombygge og modernisere, saaledes at det paa alle Omraader kunde svare til Tidens Krav. I Bageriet, hvor der nu beskæftiges 4 Personer, er der installeret en Udtræksovn af Strømmens Fabrikat, ligesom der forefindes Køleskab og andre moderne tekniske Hjælpemidler. Der bages alle Brødsorter og foruden Butikshandel drives en Del Landhandel, hovedsagelig med groft Brød. Forretningen har nu Filial i Ballen.

Bagermester Jens Sørensen er Formand for Samsøs Bagermesterforening og har i to Perioder været Formand for Hjælpekassen til dens Ophør.

BRUNDBY TEGLVÆRK,
BRUNDBY

I 1896 grundlagde Manufakturhandler M. Mikkelsen, Tranebjærg, et Teglværk ved Brundby. Starten fandt Sted under ret beskedne Forhold og indtil 1912 havde man kun Højovn. Nævnte Aar udvidedes Teglværket, og der byggedes en Ringovn med 16 Kamre. I 1914 overtoges Værket af Tømrermester N. P. Hansen, Aarhus, der udvidede det betydeligt. Hansen drev Teglværket indtil 1923, da det overtoges af de nuværende Indehavere, Proprietær Jacob Andersen, Aarhus, og Tømmerhandler Jacobsen, dengang Aarhus, nu Faaborg. Ogsaa i disse Ejeres Tid er der sket flere Udvidelser, ligesom der er installeret nye Maskiner og bygget Kalkovn. Paa Teglværket, der nu har Beskæftigelse til 14 Mennesker, fremstilles foruden almindelige Mursten, røde og gule flammede Sten, Brøndsten, Hvælvingssten og Ror i forskellige Dimensioner. Værkets daglige Ledelse forestaas af Bestyrer Niels Madsen Kaustrup Andersen, der er født i Grønbæk ved Silkeborg den 15. April 1884. Kaustrup Andersen har lige siden Konfirmationsalderen været beskæftiget ved Teglværker forskellige Steder i Landet. I 1907 blev han Formand paa Lilleværk i Birkerød og beklædte denne Stilling til Værket et Aar senere blev nedlagt. Fra 1908—1912 var Kaustrup Andersen Bestyrer af Funder Skovhus Teglværk ved Lysbro og siden den Tid har han været Bestyrer af Brundby Teglværk.

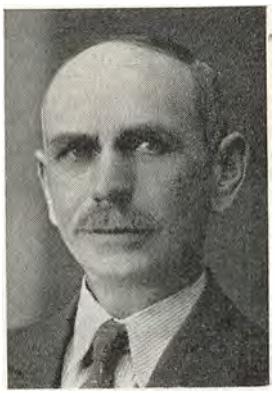

Teglværksbestyrer
N. M. K. Andersen



CLEMEN HANSEN,
KØBMAND,
BRUNDBY

Den Forretning i Brundby, som Købmand Clemen Hansen nu er Indehaver af, er oprindelig grundlagt 1920 af Købmand I. P. Schmidt, der dog 5 Aar senere afstod den til Købmand I. G. Buhr. Denne drev Forretningen indtil 1934, da den overtoges af den nuværende Indehaver.

Forretningen, der har til Huse i egen Ejendom og som beskæftiger 2—3 Personer, er hovedsagelig baseret paa Handel med Kolonialvarer og Isenkram, Glas, Porcellæn og Køkkenudstyr m. m., og den har i Aarenes Løb faaet en god og solid Kundekreds.

Købmand Clemen Hansen er født i Nordby paa Samsø den 6. Maj 1905. Sin Læretid udstod han hos Købmand Chr. Beyer i Nordby og var derefter i nogle Aar Kommis i forskellige større Landforretninger i Jylland.

R. M. FABRICIUS,
KØBMAND,
PILLEMARK

Den oprindelige Grundlægger af ovennævnte Forretning var Købmand Jens Mortensen Lihme, der blev født i Tranebjærg Sogn den 22. Maj 1817. I sine unge Dage drog han til Søs og efter at have begyndt Købmandsforretningen i Pillemark sejlede han selv til de jydske Havnebyer og foretog Vareindkøb. Jens Mortensen Lihme drev Forretningen til sin Død i 1879 og den fortsattes derefter af Enken, der senere blev gift med Købmand Bertel Jensen, som døde i 1891. Forretningen dreves nu igen videre af Enken og hendes Datter, Marie Michaline Fabricius, født Lihme, der blev gift med den nuværende Indehaver, Købmand R. M. Fabricius, som overtog Forretningen den 10. December 1901. — I de siden den Tid forløbne Aar er der foretaget flere Udvidelser og Ombygninger, ligesom der er opført nye Udbygninger. Forretningen, der har Beskæftigelse til 3—4 Personer, har altid været drevet som blandet Landforretning, dog føres ikke Korn og Trælast, og den har en god og solid Kundekreds. Fru Fabricius har været sin Mand en god Støtte i det daglige Arbejde, og hun har nu deltaget i Forretningens Drift i over 40 Aar.



Købmand R. M. Fabricius

Købmand R. M. Fabricius er født i Besser paa Samsø den 26. Maj 1873. Sin første handelsmæssige Uddannele fik han i en blandet Købmandsforretning i Kalundborg og kort efter Læretidens Udløb startede Fabricius sin egen Forretning i Besser den 18. November 1893. I 1896 overtoges denne af Faderen, som da havde sejlet i 38 Aar, og den føres nu videre af to Søstre. I 1896 kom Fabricius som Medhjælper til den Forretning, af hvilken han nu er Indehaver.

Købmand Fabricius har i Aarenes Løb faaet betroet en lang Række Tillidshverv, som han røgter med megen Dygtighed. Han er saaledes Formand for Samsø Handelsforening, Leder af Handelsskolen i Tranebjærg, Medlem af Bestyrelsen for Samsø Bank, Medlem af Havnebestyrelsen for Kolby Kaas Havn, Medlem af Bestyrelsen for Samsø Turistforening og var Formand for Sydsamsøs Elektricitetsværk i 13 Aar, af hvilket han forøvrigt ogsaa var Medstifter.

J. L. FABRICIUS,
KØBMAND,
BRUNDBY

I Aaret 1871 nedsatte Købmand Ludvig Petersen sig som selvstændig i Brundby og aabnede en mindre Kolonialhandel. Omsætningen var imidlertid stadig jævnt stigende og paa samme Maade fortsattes Forretningen af Købmand Chr. Frederiksen, der overtog den i 1892. 30 Aar senere, altsaa 1922, overtoges saavel Forretningen som Ejendommen af den 25-aarige Købmand J. L. Fabricius. Den drives nu som en ret stor blandet Landforretning med Lager af Kolonialvarer, Isenkram, Foderstoffer, Brændsel m. m. og i de senere Aar er tillige optaget Handel med Støbegods og Markfrø. — Købmand Fabricius er født i Pillemark paa Samsø den 15. Maj 1897. Han er udlært i en større blandet Landhandel og frekventerede Handelsskole i København efter i nogle Aar at have været Kommis. Senere var Fabricius Bogholder i Odense indtil han i 1922 overtog sin nuværende Forretning.



Købmand J. L. Fabricius



SLAGELSE

Historien fortæller, at Valdemar Sejr lovede Slagelse eller Slauløsæ, som den dengang kaldtes, al den Jord som Præsten Hellig Anders kunde omride paa et 9 Nætter gammelt Føl, mens Kongen var i Bad, men Hellig Anders kom saa hurtigt af Sted, at Hoffolkene maatte skynde paa Kongen, da Hellig Anders ellers havde omredet hele Sjælland. Dette er kun et Sagn, men sikkert er det, at Slagelse kan takke sit store rige Opland for sin Udvikling.

Byens Historie kan spores helt tilbage til det elvte Aarhundrede, hvor den nævnes som Møntfremstillingssted, og man har fundet Mønter, der er præget her allerede under Knud den Store.

Byen fik sine første Privilegier af Erik Glipping i 1280, og under Kristoffer den Anden blev Købstadprivilegierne bekræftede den 8. Juni 1321. De følgende Regenter viste Byen stor Interesse, saaledes lod Dronning Margrete den 3. Maj 1376 afholde Danehof her og lod sin Søn Oluf kaare til Konge.

Baggesen kaldte Slagelse for »Kedsomhedens Moderstad«, og muligt vil Byen ogsaa gøre et lidt kedeligt Indtryk paa den travle Turist, men Bondemanden glæder sig over Omegnens frodige Marker.

Slagelse var Bondebyen med de store Marker, den var Vestsjællands Kornhovedstad, men ret naturligt gjorde det rige Opland Byen til Handelsstaden, hvortil de tungt læssede Kornvogne paa Torvedagene stævnede i lange Rækker og derfra videre ud til Byens Havn, Skibsholm, ved Tude Aa, Havnen blev oprettet ved kongelig Anordning i 1574, men nedlagdes allerede i 1664, da Korsør klagede over den paaførte Konkurrence.

Jernbanerne gjorde imidlertid Slagelse til Knudepunktet for de vestsjællandske Jernbaner, og Byen fik Lov til at beholde sit Opland.

Af det gamle Slagelse er der kun lidt tilbage, thi talrige Brande har i Aarenes Løb hærget Byen, især den store Brand den 22. Juni 1652 forvoldte store Tab. Ogsaa »Den sorte Død« hærgede Byen slemt, og Byens Indbyggerantal var i stadig Tilbagegang, men Slagelse er en By, der altid har villet frem, og Vekselvirkningen mellem By og Land er stadig levende, ikke mindst fordi de Slagelse Købmænd altid har været i Besiddelse af Energi og Dygtighed. Derfor staar Slagelse ogsaa i Dag som Sjællands 3. største By med et Indbyggerantal paa ca. 16.000.

HANDELS- & LANDBRUGSBANKEN, AKTIESELSKAB

Handels- og Landbrugsbanken i Slagelse oprettedes den 13. Juni 1917 paa Initiativ af Næringsdrivende i Byen og Omegnens Landmænd, og den begyndte sin Virksomhed med en Aktiekapital paa 400.000 Kr., som dog i 1918 udvidedes til 500.000 Kr. til Kurs 110.

I de første Aar havde Banken Domicil i et mindre Lokale, men omkring 1919—20 købte man den nuværende Ejendom paa Gammel Torv, hvor der blev indrettet et tiptop moderne Boxanlæg. I Øjeblikket beskæftiger de daglige Forretninger en halv Snes Personer.

Ledelsen er lagt i Hænderne paa Direktør A. Thorbek, der er født i Odense den 24. August 1880. Direktøren er uddannet i Fyens Disconto Kasse, Odense, hvor han var ansat i 10 Aar. Derefter fungerede han som Bankbestyrer i Ringe i et Aars Tid, og derfra kom han til Landbobanken i Slagelse som Forretningsfører — et Hverv, han bestred i 10 Aar til 1917, til han overtog sin nuværende Stilling.

Formand for Bestyrelsen har siden 1932 været Konditor Johs. Lindeskov, Slagelse.

SPAREKASSEN FOR SLAGELSE OG OMEGN

Det almindelige økonomiske Opsving, der paa Handelens, Landbrugets og alle andre Omraader fandt Sted i de efter Treaarskrigen 1848—50 følgende Aar, fremkaldte en stærk Trang til Oprettelse af flere Institutter til Regulering og Organisation af Pengeforholdene i Retning af Forvaltning og Frugtbargørelse af disse. Navnlig i denne Periode følte man i generende Grad Savnet af et Pengeinstitut i Slagelse, og det var da kun naturligt, at en Kreds af Byens Borgere og Omegnens Jordbesiddere traadte sammen for at drøfte Oprettelsen af et saadant Institut. De samledes den 30. Januar 1855, og deres Navne var: Kammerherre Grevenkop-Castenschjold, Frederikslund, Jægermester Stampe, Valdemarskilde, Godsejer Bech, Valbygaard, Godsejer Jacobsen, Falkensteen, Kancelliraad, Birkedommer Crone, Kancelliraad, Borgmester Lassen, Borgerrepræsentant Stampe samt Købmændene Købner, Albert Jensen, Grønvold og Wilh. Lauritzen. Man besluttede paa Mødet at oprette Institutet under Navn af »Sparekassen for Slagelse og Omegn«, og at de førnævnte Stiftere skulde udgøre dens første Bestyrelse. Direktionens Formand blev Kammerherre Grevenkop-Castenschjold, og Næstformand Borgmester Lassen.



Hofjægermester, Godsejer August Bech

Sparekassens Virksomhed begyndte Torsdag d. 24. Maj 1855 under saare beskedne Forhold paa Slagelse Raadstue. Det viste sig snart, at den nyoprettede Sparekasse havde afhjulpet et Savn, og i det første Regnskabsaar indbetaltes der af 368 Indskydere ialt 87.590 Rdl. Indtil 1857 var Indskuddene i livlig Opgang, men nævnte Aars Pengeomsætning prægedes i betydelig Grad af Krisen i December samme Aar, da Indskuddene sank til det halve og Uddragene steg til det dobbelte. Det var ikke særligt gunstige Forhold for den unge Pengeanstalt, men ved heldige og dygtige Dispositioner klarede man sig igennem. De følgende Aar var stadig præget af Krisens Efterdønninger, men der-



Direktør Alfred Hansen



efter oprandt en Periode, indtil 1869, da Udviklingen i en jævnt og sundt stigende Kurve hævede Indskudskapitalen højere og højere, saa den i 1868 var paa 410.258 Rdl. — Desværre fulgte derefter en Række magre Aar, en regulær Dekadenceperiode, der varede til omkring 1879. Egentlig en decideret Opgangsperiode, men Sparekassen fik ikke Føling med denne. — Fra og med 1879 har Kassen imidlertid kun Fremgang og Opgang at udvise paa alle Omraader. Den voksede sig stadig stærkere, og dens nuværende sunde og grundfæstede Position samt dens Gavn for Land og By i det forløbne Tidsrum skyldes ikke mindst Direktionens altid vaagne Ledelse, idet man stadig har haft Opmærksomheden henvendt paa at bringe Sparekassen til at virke under saa hensigtsmæssige Former som muligt, hvorfor man ogsaa jævnlig har foretaget dertil sigtende Forandringer i Vedtægterne.

Sparekassen førte, hvad Lokaler angaar, en ret omflakkende Tilværelse efter Aaret 1868, da de oprindelige Lokaler paa det gamle Raadhus nedlagdes, og til 1874, da man erhvervede Ejendommen Bredegade 6. Men derefter gav denne Ejendom ogsaa i ca. 30 Aar og i dens daværende Skikkelse Rum for Sparekassens Kontor og Direktionsmøder. Omkring Aarhundredskiftet var en Udvidelse imidlertid paakrævet, og man opførte da den nuværende monumentale Bygning, der toges i Brug den 9. December 1903.

I 1905 var Indskuddet paa Kr. 3.400.000, medens det tilsvarende Tal i Dag er 11½ Million Kroner — to Tal, der bedre end mange Ord anskueliggør Udviklingen i de ca. 30 Aar.

Tre Mænd, der har gjort et stort og fortjenstfuldt Arbejde i Sparekassens Interesse, fortjener her at mindes, nemlig den egentlige Stifter, Kammerherre Grevenkop-Castenschjold, der afgik ved Døden i 1874, Hofjægermester A. W. Bech, Valbygaard, som i 1877 afgik ved Døden efter 22 Aars Virksomhed som Direktør, samt Etatsraad, Landstingsmand J. Jacobsen, der beklædte Formandsposten indtil 1893, da han afgik ved Døden efter i 39 Aar at have siddet i Sparekassens Bestyrelse. Den nuværende Formand er Hofjægermester, Godsejer August Bech, født 14. Juli 1873, Valdbygaard pr. Slagelse. Hofjægermesteren har siden 1913 beklædt denne Stilling med stor Dygtighed.

De daglige Forretninger varetages af Direktør Alfred Hansen, der er født i Bødstrup den 10. Marts 1881. Han begyndte efter endt Skolegang som Kontorist paa et Sagførerkontor, kom derefter paa Slagelse Byfoged-Kontor som Assistent og ansattes saa i 1909 som Assistent i Sparekassen. Han avancerede senere til Bogholder og udnævntes endelig i 1932, ved Direktør Green Andersens Død, til Sparekassens administrerende Direktør.

AKTIESELSKABET LANDBOBANKEN I SLAGELSE

Landbobanken i Slagelse stiftedes i Aaret 1884 som Aktieselskab og blev drevet som saadan indtil 1919, da Pengeinstitutet overtoges af Den danske Andelsbank, A. m. b. A. Under dennes Overledelse virkede Banken indtil 1925, paa hvilket Tidspunkt Andelsbanken ophørte, og derefter stiftedes det nuværende Aktieselskab. Banken disponerer i Øjeblikket over en Aktiekapital paa 400.000 Kr., og som Reserver er opført ca. 190.000 Kr. Balancen er over 5 Millioner Kr.



Direktør C. Buchwald

Bankens Virksomhed spænder over et ret stort Virkefelt, idet man har oprettet Kontorsteder i Gørlev, i Høng, i Ruds Vedby og i Frederiksberg pr. Sorø, og man beskæftiger ialt et Personale paa 23 Personer, dels paa Hovedkontoret og dels paa Kontorstederne.

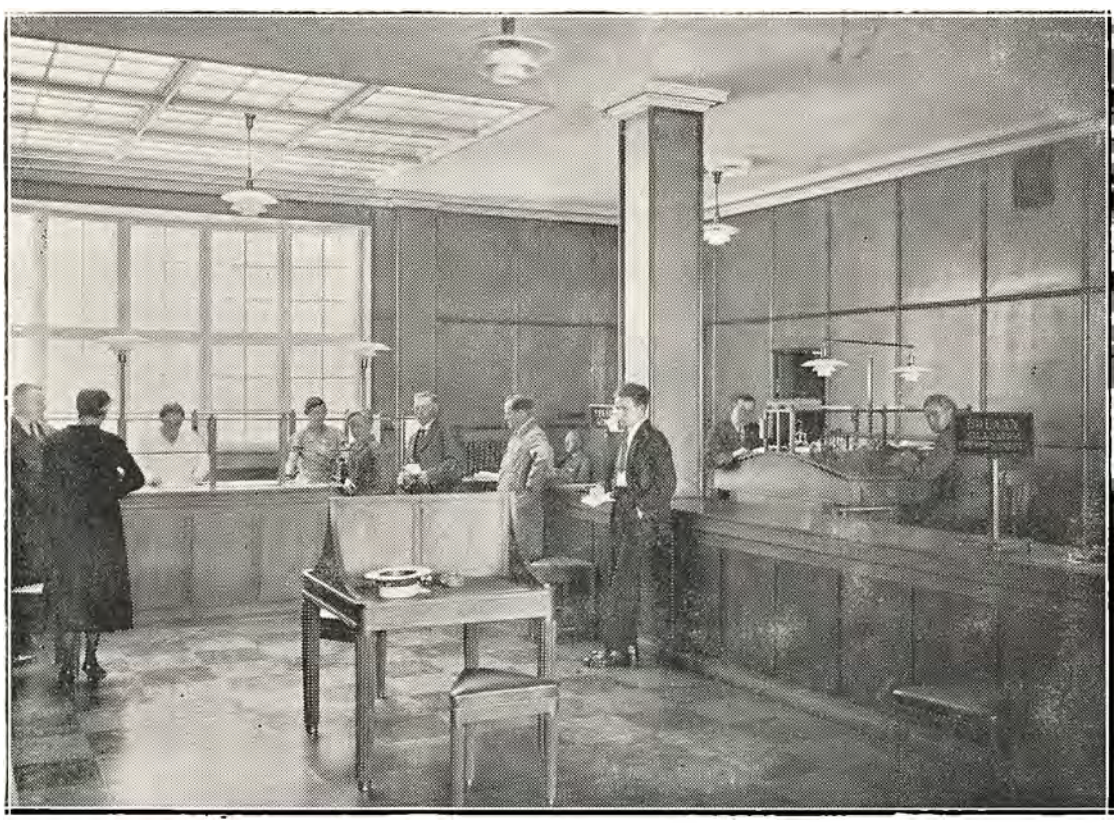

Interiør fra Landbobanken A/S.

Den daglige Ledelse af Banken sorterer under Direktør C. Buchwald.

Formand for Bankens Bestyrelse er f. T. Gaardejer Peter Kristensen, Blaakildegaard. Iøvrigt tæller Bestyrelsen følgende Medlemmer: Proprietær Holger Højland, Kildegaard, Købmand Hans Knudsen, Slagelse, Forpagter P. Sørensen, Charlottedal, og Landsretssagfører S. A. Reimer, Slagelse.



Repræsentantskabet, som tæller 25 Medlemmer, har som Formand Folketingsmand Arnth Jensen, Gerlev.

Banken har til Huse i smukt indrettede Lokaler i en i 1931 nyopført Bygning.

AKTIESELSKABET SLAGELSE DAMPMØLLE

Under Firmanavnet A/S Slagelse og Korsør Dampmøller grundlagde Dampmøller P. Troensegaard i Aaret 1903 den Virksomhed, der nu drives som Slagelse Dampmølle alene, da Dampmøllen i Korsør i 1925 blev nedlagt og Slagelsemøllen udvidet.

Slagelsemøllen er bygget efter amerikansk System og drives efter de bedste Principper, og om hele Virksomheden gælder det, at man arbejder med de praktiske Erfaringer, der er indvundet i Aarenes Løb, idet man først og fremmest arbejder med Forbedring af Kvaliteten og Velsmagen.

Det moderne amerikanske Maskinanlæg, der er installeret i Møllen, giver konkurrencedygtige Produkter, og man følger stadig Mølleindustriens tekniske Forbedringer, saa Kvaliteten er altid 1. Klasses.

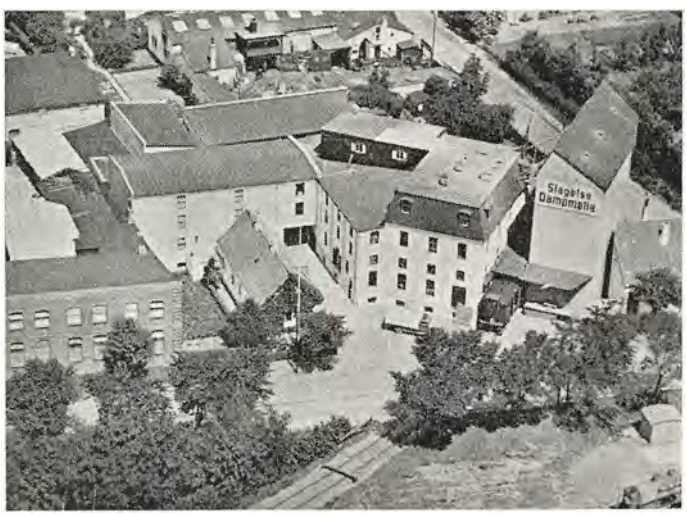

I Korsør driver man dog stadig Forretning, idet man her har etableret et stort Oplag for Slagelse Dampmølles Produkter, og i Selskabets store Silopakhuse i Storebæltsbyen modtages Korn fra oversøiske Havne for egen og fremmed Regning.

Ogsaa til Møllen i Slagelse hører et større Pakhusanlæg med automatisk Silosystem.

Der formales Hvede- og Rugmel, Sigtemel og Halvsigtemel samt Normalmel og Byggryn, og Møllen, der i Øjeblikket beskæftiger 34 Mand, har sine Kunder blandt Kolonialgrossister over hele Landet.

Den daglige Ledelse af Firmaet sorterer under adm. Direktør E. Schramm, der er født den 26. April 1896. Direktøren er uddannet i Branchen paa Toldbodmøllen i København, og ansattes i 1927 som Direktør paa A/S Slagelse Dampmølle.

CHR. LUNDBERG, KØBMAND

Købmand Chr. Lundbergs Forretning, der endnu har til Huse i den gamle Købmandsgaard, hvor den startedes i sin Tid, og som den Dag i Dag drives som Landforretning, grundlagdes omkring 1850 af Købmand Vilh. Petersen, der imidlertid efter nogle Aars Forløb bortforpagtede den, og den var derefter paa forskellige Hænder indtil 1900, da den nuværende Indehaver overtog den.



Købmand Chr. Lundberg

Forretningen har været drevet som bl. Landforretning med Korn og Foderstoffer, Kul, Kolonial og Markfrø m. m. og drives fortsat paa dette Grundlag.

Bygningerne til Gaderne stammer helt fra omkring 1670, medens Magasinerne er opført omkring 1850—60.

Købmand Chr. Lundberg, der i den daglige Virksomhed beskæftiger 6—7 Personer, er født i Svendborg i 1867. Han er uddannet i Kolonialbranchen i Fødebyen og kom derefter til Slagelse i 1886, hvor han blev ansat hos I. C. Strudsberg, og her var han til 1900, da han overtog nærværende Forretning.

Købmand Chr. Lundberg er Formand for den lokale Handelsstandsforening. Han har tidligere i en Periode været Medlem af Byraadet og Medlem af Velgørenhedsselskabets Bestyrelse samt i ca. 5 Aar Formand for Prisreguleringskommissionen.

SLAGELSE MØBELVÆRK

Slagelse Møbelværk grundlagdes i Aaret 1931 af de nuværende Indehavere, Brødrene Alfred og Erik Christensen. De begyndte paa fuldstændig bar Bund i lejede Lokaler paa Valbyvej 5 med at fremstille Møbelstel til Polstrermøbler. Allerede efter et Aars Forløb

kunde Virksomheden dog flyttes til de nuværende Lokaler paa Holbækvejen, hvor der blev opført en stor Fabriksbygning. Denne nedbrændte den 1. Oktober 1934, hvorefter den genrejstes i udvidet Skikkelse.

Fabrikens Specialitet er stadig Møbelstel, der fremstilles i stor Stil og sælges over hele Landet. Desuden fremstilles Borde, Stole og Skabe, ogsaa til en gros Salg. Der beskæftiges ca. 30 Mand, plus tre Rejsende, der er ude hele Aaret.

Fabrikant Alfred Christensen er født i Amerika den 26. November 1890. Han er uddannet som Maskinsnedker og var i en Aarrække Værkfører paa Faderens Stole- og Møbelfabrik i Sorø.

Fabrikant Erik Christensen er født i Sorø den 22. Januar 1901. Han er uddannet som Snedker og frekventerede i Læretiden Teknisk Skole. Sin Uddannelse har han faaet dels herhjemme og dels i Udlandet som Tegner og Værkstedsleder samt paa Savværker. Indtil han begyndte selvstændig Virksomhed sammen med Broderen, var han Formand paa Faderens Fabrik: Sorø Stolefabrik.

WELLEJUS VINHANDEL A/S

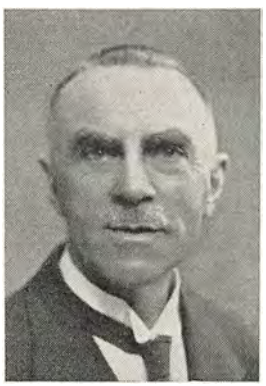

Direktør I. J. Hansen

Firmaets Navngiver startede den nu saa kendte Forretning i Aaret 1855 i de nuværende Lokaler paa Gl. Torv i Slagelse. Han drev dog nærmest Detailforretning og Vinstue. I 1884 blev Forretningen overdraget til Charles Wellejus, som straks efter Overtagelsen udvidede Forretningen til ogsaa at omfatte en gros Salg.

I 1914 overgik den gamle Forretning, der nu beskæftiger 5 Personer, til Aktieselskab, med den nuværende Direktør som Leder. — Direktør I. J. Hansen er født i Bogense den 4. August 1871. Han har i sin Tid faaet sin handelsmæssige Uddannelse i Kerteminde, var derefter Rejsende en Overgang og endelig Lagerekspedient i det kendte randrussianske Vinfirma Riis & Dreyer.

SLAGELSE ANDELS-SVINESLAGTERI

Slagelse Andels-Svineslagteri hører til de større Virksomheder, der gennem Aarene har været med til paa forskellig Maade at sætte deres Præg paa Byen. Slagteriet etableredes i Aaret 1888 og startedes paa Initiativ af Omegnens Landmænd som Andelsforetagende. I de første Aar tegnedes der ca. 28.000 Svin om Aaret, hvorimod man senere har været helt oppe paa omkring 131.000 Svin — Tal, der tilstrækkeligt tydeligt dokumenterer, at Slagteriet har bestaaet sin praktiske Prøve som Bindeled mellem Byens og Landets Erhverv, hvoraf det ene betinger det andet. Slagteriets beskæftiger i Øjeblikket ca. 100 Personer. Det er et decideret Svineslagteri, men der slagtes ogsaa Kreaturer. Desuden omfatter Bedriften baade Pølsefabrik og Leverpostejfabrik samt fra Aaret 1900 Ægpakkeri. Pakkeriet er ogsaa et Andelsforetagende, og der pakkes gennemsnitlig henved en Million kg Æg om Aaret.

Slagteriets Bygninger, der opførtes i 1888, blev delvis ombyggede i 1924. Ved samme Lejlighed blev alle indre Lokaliteter moderniseret, for at man tilfulde kunde imødekomme Tidens Krav om øget Hygiejne. Man har nu ogsaa taget Tekniken i Tjeneste, idet Pølse- og Leverpostejfabriken er forsynet med diverse nødvendige Maskiner til de specielle Formaal.

I Aaret 1926 afløste Direktør Jens Mehlsen, der nu forestaar den omfattende Virksomhed, Direktør O. Olesen.

Direktør Jens Mehlsen er født i Jebjerg den 1. Maj 1885. Han har bag sig en lang praktisk Uddannelse, idet han er uddannet paa dette specielle Felt paa Skive Andelssvineslagteris Kontor og senere har opholdt sig i London. Fra Januar 1917 til Maj 1926, da han overtog Stillingen som Direktør i Slagelse, var han ansat som Direktør paa Sorøegnens Andelssvineslagteri. Direktøren er Formand for Baconkontrollen og Medlem af Landsnoteringsudvalget.

Formandsposten i Andelsselskabet beklædes i Øjeblikket af Gaardejer Simon Ellegaard, Høve, Dalmose. Gaardejer Ellegaard, der er født den 5. Januar 1881, er en kendt Mand indenfor Landbokredse ikke alene paa Sjælland men over hele Landet.

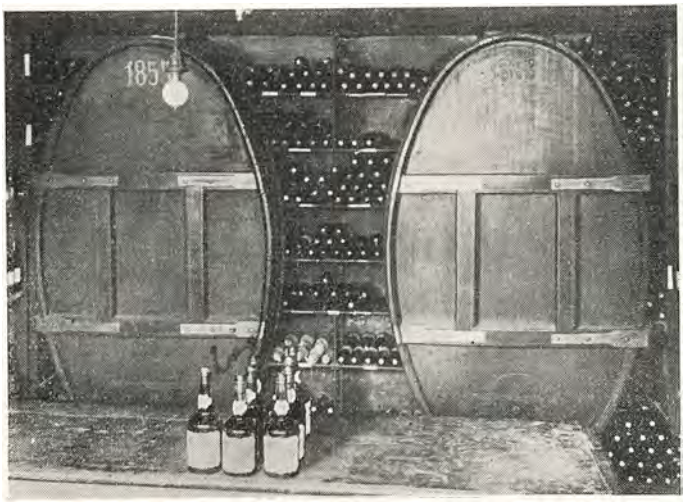

DEN DANSKE MARGARINEFABRIK A/S,

(SLAGELSE MARGARINEFARRIK)

Naar Den danske Margarinefabrik A/S har sikret sig en saa fremskudt Plads indenfor de større industrielle Virksomheder og i dansk Erhvervsliv i det hele taget, skyldes det i første Række den Kendsgerning, at den fra Starten har været ledet i den Aand, der betinger den rette, vellykkede Udvikling, og at den altid har arbejdet i moderne Aand og Tempo, saa den til enhver Tid har kunnet holde Trit med Udviklingen indenfor denne specielle Industrigren. Fabriken grundlagdes i Aaret 1900, den 7. Maj, som Aktieselskab med en Aktiekapital paa 90.000 Kr. Denne sidste er i

Aarenes Løb udvidet, saa den nu er paa 500.000 Kr. Fabrikken opførtes paa det gamle Banegaardsterræn i Slagelse og en enkelt af Bygningerne stammer for Resten fra den oprindelige Banegaard, men naturligvis har man stadig maattet udvide og modernisere. Samtidig med at man har sat Produktionen stærkt i Vejret, er selve Driften og det tekniske Anlæg, Maskiner i det hele taget, undergaaet meget væsentlige Forbedringer, og ogsaa paa dette Omraade er man nu i Kontakt med Dagens Krav. Hvad Fremstillingsmetoderne angaar, arbejder man efter de mest moderne Principper. Der fremstilles fineste Kvaliteter Bordmargarine, fortrinlig Bagerimargarine samt Palmin etc., og Fabrikens Produkter er kendt overalt i Landet, hvor Fabriken iøvrigt har Oplag i enhver Købstad. Desuden har man til Stadighed en stor Stab Repræsentanter ude over hele Landet.

Med stor Dygtighed og Interesse har Virksomheden, der beskæftiger ca. 200 Mand, siden Aaret 1907 været ledet af Direktør Peter Axelsen, der ogsaa er Formand for Aktieselskabets Bestyrelse. Direktøren er født den 19. August 1873 i Lundforlund og er uddannet ved Handelen i Slagelse. Han har i Aarenes Løb erhvervet sig en fremtrædende Plads indenfor den lokale Handelsstand og har fra det offentliges Side været hædret med forskellige Tillidshverv. Han har saaledes siden 1921 været Medlem af Byraadet i Slagelse. Af andre Tillidshverv kan nævnes: Fra 1925 Næstformand i Kontrolkomiteen i den industrielle Kreditforening og fra 1934 Formand for samme, Formand for og Stifter af Slagelse Handelsstands Understøttelsesforening, Medlem af Bestyrelsen for Slagelse Velgørenhedsselskab, Formand for Bestyrelsen for Slagelse Børneasyl, Formand for Nævninge-Grundlisten for Slagelse og Omegn fra 1918, og siden 1932 Medlem af Afviklingskassen for salgbare Apoteksprivilegier. Iøvrigt er Direktør Axelsen Medlem af Bestyrelsen for A/S Trælasthandelen Silvan, Slagelse, og for A/S Slagelse Kulkompagni, Formand i Bestyrelsen og adm. Direktør for A/S Vilh. Langes Cigar- og Tobaksfabriker, som han var Medstifter af i 1933. Endvidere er han Medstifter af en gros Firmaet Axelsen & Thomsen, 1919, og af Den danske Margarinefabrik A/S. Direktør Peter Axelsen er R., DM., p. p.

VILH. LANGES CIGAR- OG TOBAKSFABRIKER
AKTIESELSKAB

Den 4. November 1873 blev Cigar- & Tobaksfirmaet Vilhelm Lange, Slagelse, stiftet af Vilhelm Lange. Begyndelsen var beskeden. Forretningen havde først til Huse i Uhrmager Nørlunds Ejendom paa Nytorv, men allerede i 1880 kunde Lange skaffe sig af med sin største Konkurrent, idet han købte dennes Ejendom, hvor Fimaet siden har haft til Huse. Det gik stadig fremad, og Produktionen forøgedes Aar for Aar, ligesom Udvidelser blev nødvendige bl. a. i 1903, hvor en ny Bygning opførtes, og i 1907 da en Etage føjedes til. Foruden sin Virksomhed skænkede Fabrikant Lange mange offentlige Sager sin Interesse og Indsigt, og som Eksempel kan nævnes, at han i flere Perioder blev valgt til konservativt Medlem af Folketinget. Senere blev han Landstingsmedlem, og for sit store Arbejde i offentlige Hverv blev han hædret med Ordenen Ridder af Dannebroge. Af forannævnte Grunde blev der lagt Beslag paa Fabrikant Langes Tid og Kræfter, og det var ham derfor en stor Glæde, da han i 1907 kunde optage sin Søn, cand. pharm. Sigfred Lange i Firmaet og i Aarenes Løb kunde overlade ham den daglige Ledelse.

Den 18. Juni 1917 afgik Fabrikant Vilh. Lange ved Døden, og hans Søn blev herefter Eneindehaver af Firmaet. Nu fulgte igen en Række Aar, hvor Virksomheden voksede, og nye Udvidelser blev paakrævet. I 1925 opførtes en ny Bygning, og i 1929—30 blev Cigarfabriken udvidet med en ny Afdeling, da Cigarproduktionen i 5-Aaret 1925—30 var fordoblet.

Fabrikant Sigfred Lange oplevede ikke 60-Aars Dagen for Grundlæggelsen af sin Virksomhed. Paa en Rejse i Tyskland i Foraaret 1931 blev han dræbt ved en Automobilulykke, hvorefter Firmaet blev ført videre af hans Enke, Fru Vikka Lange. Forretningen fortsattes uforandret, indtil de kaotiske Tilstande indenfor Pengeverdenen og Industriens Vanskeligheder i Aarene 1932 og 1933 ogsaa lod sig mærke i Firmaet Vilh. Lange. Disse Vanskeligheder og andre indenfor Driften turde Fru Fabrikant Lange ikke bære alene, og i November 1932 anmodede hun derfor Direktør Peter Axelsen, Den danske Margarinefabrik A/S, Slagelse, om Bistand til at bringe sit Firma ind under rolige og betryggende Forhold, hvori Direktør Axelsen indvilgede. Efter mange og store Forhandlinger med de interesserede Parter lykkedes Bestræbelserne, saaledes at Firmaet Vilh. Lange den 4. November 1933 (60-Aars Dagen for Grundlæggelsen) ophævedes, og Vilh. Langes Cigar- & Tobaksfabriker Aktieselskab blev stiftet med Fru Fabrikant Lange som Hovedaktionær. Aktiekapitalen blev paa 375.000.00 Kr. fuldt indbetalt. Bestyrelsen bestaar af: Generalkonsul Karl Andersen, Lissabon, Fru Vikka Lange, Slagelse, Direktør P. Axelsen, Slagelse, Direktør Jacob Warrer, Slagelse, Direktør P. A. Kargaard Thomsen, Slagelse, Købmand Chr. Poulsen, Slagelse, Driftsbestyrer Carl Schlosser, Slagelse, Prokurist, Frk. M. Pedersen, Prokurist N. H. Axelsen, Slagelse, Handelsmedhjælper Hugo Warrer, Slagelse. Formand for Bestyrelsen blev Direktør P. Axelsen, og Direktionen blev Direktør P. Axelsen og Direktør J. Warrer, som forestaar den daglige Ledelse i Forbindelse med Prokurist N. H. Axelsen.

I Løbet af Aaret 1934 er der foretaget gennemgribende Forandringer, idet alle Bygninger er istandsat, og Fabrikationen fuldt moderniseret ved Indkøb af de nødvendige Maskiner. Ved Udgangen af 1934 beskæftigedes der ca. 200 Mennesker paa Fabriken. Indenfor Fabrikationen har Cigarer og Cigarillos i Tidens Løb taget Overhaand, saaledes at ca. $^2/_3$ beskæftiges her. Tiden har medført, at Forbruget af Skraa og Røgtobak er gaaet tilbage, hvilke to Artikler var de oprindelige Fabrikata.

GRØNVOLD & SCHOUS TRÆLASTHANDEL

Dette store Firmas Navngivere var i sin Tid driftige Købmænd i Slagelse, hvor de drev Forretning hver for sig i en Del Aar. C. F. Grønvold drev Trælastforretning paa samme Sted, hvor Firmaet nu har Forretning, mens Købmand Hans Jacob Schou havde sin Plads, hvor nu Fabriken »Alliance« og det nuværende Jernbaneterræn ligger. Fra 1. Januar 1873 traadte de to Indehavere imidlterid i Samarbejde, og deres Forretninger forenedes samme Dato under Navnet Grønvold & Schous Trælasthandel. Den 1. Januar 1877 indtraadte tillige Bogholder I. Ø. Andresen som Medinteressent. To Aar senere trak Købmand Schou sig ud af Firmaet, som derefter førtes videre af C. F. Grønvold og I. Ø. Andresen, indtil førstnævnte afgik ved Døden i 1885, og Andresen overtog Firmaet for egen Regning.

Da I. Ø. Andresen afgik ved Døden i 1903, havde han testamentarisk bestemt, at Forretningen skulde fortsætte uforandret og drives som et Legat — »I. Ø. Andresens Legat for Nakskov og Slagelse«.

Der valgtes derefter en Bestyrelse bestaaende af to Mænd fra Andresens Fødeby, Nakskov, og to Mænd fra Slagelse, hvor han havde sin Livsgerning. Den nuværende Bestyrelse bestaar af Købmand L. Ulrich, Formand, og Bankdirektør Werner, begge Slagelse, mens Nakskov repræsenteres af Konsul Palsøe og Konsul Krøyer.

Firmaet, der i Øjeblikket beskæftiger ca. 55 Mand, omfatter Handel med Trælast og diverse Bygningsartikler samt Savværk, hvor man opskærer alle indenlandske Træsorter, og Rammelistefabrik.

Den daglige Ledelse sorterer under Direktør Ejnar Didrichsen, der er født i Slagelse i Aaret 1868. Han fik sin elementære Uddannelse hos Grønvold & Schou i Fødebyen, aftjente sin Værnepligt og var derefter ansat i Firmaet Brdr. Dahl, København i et Aars Tid. I 1891 kom han tilbage til Grønvold & Schou som Prokurist, og i 1903 udnævntes han til Direktør.

Direktør E. Didrichsen er Medlem af Tilsynsraadet for Sparekassen for Slagelse og Omegn og i Bestyrelsen for Træindustriens Fabrikantforening for Østifterne.

I. P. AXELSEN & CO. A/S,
»VINKÆLDEREN«

Denne kendte Forretning grundlagdes i Aaret 1901 af I. P. Axelsen & Löve, som drev Firmaet for egen Regning til den 16. Maj 1934, da det overgik til Aktieselskab.

Ved Starten var Forholdene meget smaa, men i Aarenes Løb arbejdedes Navnet ind over det ganske Land, hvor man nu tæller en stor Kundekreds.

Der forhandles saavel udenlandske som danske Vine og udelukkende paa en gros Basis. Man importerer selv alle udenlandske Vine samt Campbell Whisky, som man har Eneforhandling af. Dette sidste gælder ogsaa Antvorskov Tonic, der er Firmaets eget Produkt. Den daglige Virksomhed beskæftiger nu 17 Personer.

Grundlæggeren, Direktør I. P. Axelsen, der er født i Gestelev i 1866 og er uddannet i Kolonial hos S. Chr. Lange i Odense, er stadig knyttet til Firmaet som Direktør sammen med Direktør Sv. Aage Poulsen. Sidstnævnte er født i Slagelse i 1903. Han er ogsaa uddannet i Kolonialbranchen og stod i Lære hos A/S Axelsen & Thomsen, Slagelse, for hvem han derefter rejste i nogle Aar. Direktøren har senere opholdt sig i England og Tyskland.

Formanden for Aktieselskabets Bestyrelse er Konsul, Vinhandler Th. Andersen, Odense.

BRØDRENE HILLERS,
SJÆLLANDS JERN- & STAALFORRETNING

Denne store og anerkendte en gros Virksomhed grundlagdes som Interessentskab den 6. Februar 1918 af Brødrene J. F. B. og K. T. Hillers. I det mellemliggende Aaremaal har Forretningen erhvervet sig en sikker Position i Branchens Eliteklasse, og den er tillige en af Provinsens største indenfor Jern-, Rør-, Centralvarme- og Sanitetsbranchen. I Øjeblikket beskæftiger den daglige Virksomhed ialt 26 Personer.

Firmaet har Domicil i Løvegade 9—11 og i Stenstuegade 16—26. De oprindelige Bygninger har været Genstand for flere Udvidelser og Moderniseringer i Aarenes Løb, og sidst opførtes en Nybygning i 1934.

Grossererne J. F. B. Hillers og K. T. Hillers er født henholdsvis den 26. November 1888 og den 12. Maj 1893. Førstnævnte er teknisk uddannet, hvorimod Broderen har Handelsuddannelse.

Grosserer J. F. B. Hillers er Medlem af Bestyrelsen for Foreningen af Danske Importører i Rørbranchen i Danmark og Repræsentant for Kongelig Dansk Automobilklub.

Grosserer K. T. Hillers er Medlem af Repræsentantskabet for A/S Landbobanken i Slagelse og Medlem af Slagelse Handelsstandsforenings Skoleudvalg.

AKTS. TRÆLASTHANDELEN »SILVAN«

Denne kendte sjællandske Trælasthandel grundlagdes i sin Tid af Købmand I. C. Strudsberg. Efter hans Død blev Forretningen omdannet til Aktieselskab under Navnet Trælast- og Kulhandelen »Silvan«, og paa denne Basis fortsattes Driften saa til 1914, da Firmaet paany blev døbt om og fik det nuværende Navn. Der handles nu udelukkende med Trælast og Bygningsartikler. Desuden blev der i Tilknytning til Virksomheden startet et Cementstøberi i 1918. Firmaet har Hovedoplaget af »Celotex« for Slagelse og Omegn.

Selskabet, der i Sæsonen beskæftiger 18—20 Mand daglig, har nu ogsaa Filialer i Høng og Fuglebjerg.

Den daglige Ledelse sorterer under Direktør Poul Georg Bøving, der er født i Nakskov den 11. Maj 1905. Han er uddannet i bl. Forretning hos Jakob E. Tomme-

rup, Nysted, og var derefter Forvalter i forskellige Firmaer, sidst i 5½ Aar i nærværende Firma. Ved Direktør Otto G. Larsens Død avancerede han til Forretningsfører, men allerede efter et halvt Aars Forløb udnævntes P. G. Bøving til Direktør — en Stilling, han har beklædt fra 1. April 1935.

Formand for Aktieselskabets Bestyrelse er Direktør Alex Hoffmann.

KNUDSEN & JØRGENSEN,
PAPIR EN GROS

Det var Firmaets Navngivere, Grossererne Ejner Knudsen og I. H. Jørgensen, der startede nærværende en gros Forretning som Interessentskab i Aaret 1921. Forretningen, der allerede fra Starten var baseret udelukkende paa Handel med Papir en gros, begyndte under beskedne Forhold, men oparbejdede i de følgende Aar en udmærket Virksomhed og en Kundekreds, der nu omfatter Næringsdrivende over hele Syd- og Vestsjælland. Den 1. Juli 1929 udtraadte I. H. Jørgensen af Firmaet, som derefter blev videreført af Ejner Knudsen.


Grosserer Ejner Knudsen

Forretningen flyttede den 1. April 1934 til den nuværende Ejendom i Hestemøllestræde, som man selv havde ladet opføre, og hvor der er indrettet Lager, Kontorer og Fedtposefabrik. Der beskæftiges normalt 10—12 Personer.

Grosserer Ejner Knudsen er født i Fredericia den 24. Marts 1894. Han er uddannet i bl. Forretning hos Købmand Chr. Lundberg. Derefter var han ansat i forskellige Forretninger, bl. a. som Førstemand hos Wandel Petersen, Roskilde, og som Fuldmægtig hos Jacobsen & Leegaard, Roskilde, hvorfra han senere kom til Slagelse og knyttedes til Bastue Jacobsens Papir en gros Forretning.

MASKINFABRIKKEN »SLAGELSE«

Maskinfabrikken »Slagelse« er grundlagt den 1. Maj 1925 af Fabrikanterne C. A. Hansen og C. V. Jensen. De drev Virksomheden i Kompagni indtil 1930, da C. A. Hansen overtog den for egen Regning. I de forløbne Aar har Fabriken været i stærk Udvikling, og den har indenfor sit specielle Felt erhvervet en udmærket Position.

Der fremstilles Maskiner til Korkfabriker, Specialmaskiner til Slagterier og Ægforretninger, navnlig Træuldsmaskiner samt Maskiner til Filtfabrikation. Disse Maskiner afsættes ikke alene paa Hjemmemarkedet, men har ogsaa vundet et Marked i Udlandet. Fabriken har tillige Specialfabrik for Rørfittings, og disse afsættes over hele Landet. Endelig skal nævnes, at man installerer Varmeapparater, og paa dette Omraade har man opstillet ca. 2100 Anlæg, navnlig paa Herregaarde og Slotte. Den daglige Virksomhed beskæftiger nu 26—28 Mand.

Fabrikant Carl August Hansen er født i Ladby ved Næstved den 12. Juli 1885. Han har faaet sin Uddannelse som Maskinsmed i Fødebyen hos L. P. Nielsens Maskinfabrik. Fra 1905 arbejdede han derefter i København, han var bl. a. Garantimester paa Petersen & Wraas Maskinfabrik i 12 Aar og 3 Aar Overmontør paa Maskinfabriken Kubes. I de forløbne Aar har han bl. a. ledet Arbejdet paa Soyakagefabriken og Otto Mønsteds Margarinefabrik i Sydhavnen.

Forøvrigt skal bemærkes, at Fabrikant Hansen, der er Medlem af Bestyrelsen for Arbejdsgiverforeningen, har alt Arbejde for De danske Spritfabriker.

Indehaverens Søn, Svend A. P. Hansen, er knyttet til Fabriken som dennes Tilsynsførende ved udenbys Arbejder.

FRITZ BECKER,
FARVERI OG KEMISK TØJRENSNING

Det nuværende Farveri og den kemiske Tøjrensningsanstalt grundlagdes oprindelig som Spinderi af Spinder Fabricius, der i Aaret 1852 begyndte for sig selv i Slagelse indenfor denne Branche. Han afstod efter nogle Aars Virke Spinderiet til Meldahl og Jørgensen, som atter solgte det til Frøken Marie Knudsen, og hende var det, der i 1931 solgte Virksomheden til den nuværende Indehaver, Fritz Becker.

I de forløbne Aar er Virksomheden lidt efter lidt bragt over i den nuværende Branche, og Spinderiet er nu nedlagt. Firmaet er mest kendt som Farveri, og som Specialitet har man valgt Farvning af Silkebaand samt Dame- og Herrehatte. Paa denne Basis har man efterhaanden samlet en god Kundekreds, der tæller flere af Hovedstadens førende Forretninger indenfor dette Virkefelt.

Den gamle Forretning, der har Butik paa Gammeltorv, mens selve Fabrikslokalerne ligger i Bredegade 4, raader nu over et fuldt moderne Maskinanlæg og beskæftiger i Øjeblikket en halv Snes Personer.

Fritz Becker, der er født i Belgien den 30. Januar 1877, er uddannet som Farver og har i ca. 30 Aar fungeret som Farvemester paa saavel inden- som udenlandske Fabriker. Før han i 1931 overtog Forretningen i Slagelse, havde han i 7½ Aar beklædt Stillingen som Farvemester paa Dansk Hattefabrik.

ANTON PETERSEN,
KØBMAND

Købmand Anton Petersens Forretning er grundlagt omkring 1840—50 af Købmand Kjerulff, der, som det dengang var Skik mange Gange, tillige drev Brændevinsbrænderi og et mindre Landbrug. I Tidens Løb er Forretningen imidlertid gaaet over til kun at omfatte ren Kolonialhandel samt Handel med Korn og Foderstoffer.

Den nuværende Indehaver overtog Forretningen efter

Købmand I. Chr. Fass, der nu er Direktør paa Slagelse Bryghus, i Aaret 1920. Forretningen har til Huse i en gammel Ejendom i Smedegade, og her har der tidligere været drevet baade Bryggeri og Brændevinsbrænderi. Forretningen omfatter ogsaa Handel med Kunstgødning og Brændsel. Der beskæftiges daglig 11 Personer.

Købmand Anton Petersen er født i Roskilde den 19. Juni 1883, og her har han faaet sin handelsmæssige Uddannelse hos Etatsraad Emil Mathiesen.

A. LARSEN,
BRØDFABRIK,
KIRKESTILLINGE PR. SLAGELSE

Da Bagermester Adolf Larsen i 1920 overtog sit nuværende Bageri i Kirkestillinge var det en Del forældet, baade i den ene og anden Henseende, og det var da kun naturligt, at Larsen efter et Par Aars Forløb, da han havde skabt det fornødne økonomiske Grundlag, lod foretage en regulær Ombygning af hele Ejendommen. Resultatet blev det nuværende moderne og hensigtsmæssigt indrettede Bageri, ligesom Ejendommen blev ført frem til den øjeblikkelige Skikkelse. Selve Bageriet er nu forsynet med 2 Ovne, og Butiken, der er tilsluttet Konditori, hvor der serveres, er smukt monteret og forsynet med Køleskab.



Bagermester Adolf Larsen

Virksomheden, der nu beskæftiger 7 Personer, drives af Larsen som Brødfabrik og Konditori. Man har 2 Biler og 1 Hestevogn, som daglig gennemkører det ret store Opland og Byen, hvor Bageriets Kunder findes.

Bagermester Adolf Larsen, der i Løbet af den halve Snes Aar har arbejdet den gamle Forretning saa smukt



i Vejret, er født i Vester Saaby den 19. September 1882. Efter at have afsluttet sin Uddannelse i Faget, nedsatte han sig i 1910 som selvstændig i Tjustrup, hvor han var indtil 1914, da han flyttede til Sæby ved Høng, og her var han til 1920, da han købte Bageriet i Kirkestillinge.

Bagermester Larsen er Formand for Landsjagtforeningen af 1923's lokale Afdeling.

SLAGELSE BENZIN & GUMMI DEPOT

Nærværende Firma grundlagdes den 15. Juni 1931 af den nuværende Indehavers Fader, Direktør Thorkild V. N. Thorgils, der imidlertid kun drev det til September 1932, hvorefter hans Søn, Grosserer Knud Thorgils, overtog den daglige Ledelse. Forretningen fortsattes paa det oprindelige Grundlag til Maj 1933 og var i dette Tidsrum en Provinsafdeling for Brdr. Jansen, København, men efter Benzinkonflikten sidstnævnte Aar, overtog Knud Thorgils Firmaet for egen Regning, og han har siden været selvstændig Importør med direkte Benzin-Import fra Tyskland.

Siden Overtagelsen har Firmaet været i fortsat Udvikling, og Omsætningen er blevet mangedoblet. Der forhandles aarligt ca. 4—5 Millioner Liter Benzin, ca. 1½ Million Liter Petroleum og 400 Fade Olie foruden Gummi. I Syd- og Vestsjælland disponerer man over ca. 100 Filialer, der daglig forsynes fra Hoveddepoterne i Slagelse og Næstved.

Depoterne er opført i 1931 og bestaar af moderne Tankanlæg samt Benzingaarde med Tanke, der kan rumme 150.000 Liter. Depoterne ligger umiddelbart op til Banen, saaledes at Benzin og Petroleum kan pumpes direkte i Tankene. Den daglige Virksomhed beskæftiger fast 12 Mand.

Grosserer Knud Thorgils er født i Slagelse den 8. Juli 1906. Han blev Student fra Sorø Akademi i 1924, gennemgik derefter en 5-aarig Uddannelse som Landmand og ansattes saa i Firmaet A. W. Kirkebye, først i København og siden i Holstebro. Han nedsatte sig endelig som selvstændig, idet han løste Grossererborgerskab i København August 1932. Grossereren er Medlem af Bestyrelsen for A/S »Alliance«.

A/S SLAGELSE BRYGHUS

Bryggeriet daterer sin Grundlæggelse til Aaret 1848, da Brygger Ole Petersen grundede et mindre Bryggeri, som han drev efter den Tids Former til sin Død, hvorefter det overtoges af Sønnen, Brygger Sophus Petersen. Bryggeriet gik støt og roligt frem, men før 1875 skete der ingen væsentlige Forandringer i Driften.

I 1875 omdannedes Bryggeriet imidlertid til Interessentskab med Kaptajn Ingwersen som Leder, og samtidig gik man over til at brygge Bajerskøl. De følgende Aar var præget af gentagne Udvidelser, og da det ny Anlæg fordrede mere og mere Kapital, overgik Virksomheden til Aktieselskab i 1896. Der fulgte derefter en Række vanskelige Aar for Bryggeriet, og i 1909 besluttede Bestyrelsen at likvidere Aktieselskabet. Derfor standsedes Driften dog ikke, idet hele Virksomheden overtoges af Direktør Adolf Harboe, der drev den videre under Navnet Slagelse Bryghus. Under hans energiske Ledelse blev Bryggeriet atter bragt paa Fode, og det indtager nu en udmærket Position paa Egnen saavel som i Byen.

Produktionen omfatter Lagerøl, Pilsner- og Skatteklasse B.-Øl samt Hvidtøl og Skibsøl. Selve Bryggeriets Anlæg har fra 1928—29 været Genstand for en betydelig Udvidelse og Modernisering.

Efter Direktør Adolf Harboes Død blev Bestyrelsens Formand, Købmand J. Chr. Fass, udnævnt til Direktør i 1913.

Direktør J. Chr. Fass er født i Silkeborg den 19. Juli 1878. Han er uddannet som Købmand og drev selvstændig Forretning i Slagelse fra 1909—13.

Direktøren er Næstformand for Foreningen af Hvidtølsbryggere paa Sjælland.

E. LISBORG



Grosserer Einar Lisborg

Grosserer Einar Lisborg startede sin nuværende Forretning med Markfrø den 1. August 1920. Siden har Firmaet, der har til Huse i »Brænderigaarden«, været i fortsat Udvikling, og den daglige Virksomhed beskæftiger nu indtil 15 Personer.

Grosserer Einar Lisborg er født paa Sandlynggaard pr. Vedde den 24. December 1893. Han blev Student fra Sorø Akademi i 1912, frekventerede senere De Brockske Handelsskoler i København og blev cand phil. i 1913. Grosserer Lisborg, der er Formand for Dansk Frøhandlerforening, har før han begyndte selvstændig Forretning, været ansat hos Lauritz Nielsen, Nyborg, og hos Thomas Madsen & Co., Slagelse.

L. MELDAL,
FARVERIER, KEMISK TØJRENSNINGSETABLISSEMENT

Laurits Meldal, som nu er Indehaver af en Række kemiske Renserier og Farverier rundt om paa Sjælland, og hvis Hovedforretning ligger i København, i Helgolandsgade 1, er født i Faaborg den 26. Januar 1878. Meldal rejste som ungt Menneske udenlands og kom først til Tyskland, hvor han fik Indblik i den moderne Industri, der paa det Tidspunkt var vokset op indenfor Farverivirksomhed og kemiske Rensningsetablissementer. Han gik selv ind i denne Branche, kom senere til Schweitz, derfra til England og endelig til Amerika, hvor han supplerede sin europæiske Uddannelse med splinternye amerikanske Metoder. Saaledes udrustet vendte han i 1917 hjem til Danmark og oprettede den 24. Januar sin første Forretning i Slagelse, hvor den fik til Huse i Løvegade 5. Den er senere, da en Udvidelse var stærkt paakrævet, flyttet til nuværende Adresse: Løvegade 68, hvor selve Renseriet og Farveriet ligger. Desuden har man et Butikslokale i Nygade 6. Firmaets Hovedvirksomhed ligger som nævnt i København, men desuden har man Filialer i Helsingør, Holbæk, Ringsted, Næstved, Korsør og Sorø.



Farver Laurits Meldal

Virksomheden, der drives som kemisk Renseri og Farveri, og som siden Oprettelsen har vundet en Mængde Kunder rundt om paa Sjælland, skylder udelukkende Laurits Meldals energiske Indsats og personlige Arbejde sin Sukces i Dag. Han har nu i sin Tjeneste ca. 40 Personer.

MORSØ STØBEGODSLAGER,
POUL MESSERSCHMIDT

Som Hovedoplag for Sjælland af det landskendte Morsø Støbegods oprettedes den 1. Januar 1928 det nuværende Lager, hvor Købmand Poul Messerschmidt ansattes som Leder og Bestyrer. Han driver dog — sammen med Fuldmægtig Israel Rasmussen — Forretningen for egen Regning. Den omfatter kun Handel med Støbegods: Kakkelovne, Komfurer, Kaminer m. m., men sideløbende hermed beskæftiger man sig ogsaa med Handel med diverse Bygningsartikler indenfor Støbegodsbranchen. Ialt beskæftiger Firmaet 5 Personer.

Købmand Poul Messerschmidt er født den 16. Maj 1899 i Nykøbing Mors og har saaledes tilbragt hele sin Barndom i den lille Limfjordsby, der er kendt i hver Krog af Landet som Hjemsted for Morsø Støbegods. Sin Uddannelse har Poul Messerschmidt faaet i Silkeborg, hvor han udlærtes som Isenkræmmer hos Olaf Nors.

TORKILD RASMUSSEN & CO.,
KOLONIAL EN GROS

I Løvegade 32 grundlagde Grosserer Torkild Rasmussen i 1929 den en gros Forretning, han nu driver i Kompagni med Grosserer E. M. Poulsen. Thorkild Rasmussen forestod personlig Ledelsen af Forretningen indtil 1. Januar 1934, da Poulsen blev optaget i Firmaet som Kompagnon, og Firmaet blev omdannet til Interessentskab med Torkild Rasmussen og E. M. Poulsen som ansvarlige Deltagere. I de forløbne Aar er Forretningen, der omfatter en gros Handel med Kolonial og dermed beslægtede Varer, særdeles godt indarbejdet i Slagelse og Omegn. I Øjeblikket beskæftiger den ialt 13 Personer. Kundekredsen besøges for Byernes Vedkommende af Indehaverne selv, mens Landdistriktet sorterer under en Rejsende.

Grosserer Torkild Rasmussen og Grosserer E. M. Poulsen er født henholdsvis den 12. April 1889 i Errindlev paa Lolland og den 3. Maj 1895 i Svendborg. Førstnævnte har faaet sin fagmæssige Uddannelse i bl. Forretning i Rødby. Efter Uddannelsen var han beskæftiget, dels som Kommis og dels som Forvalter, bl. a. hos Aug. Freuchen, Nakskov. Senere fik han Ansættelse som Fuldmægtig hos Vilh. Smith, Næstved, hvorfra han i 1923 rejste til Slagelse og etablerede en Agenturforretning, og endelig gik han i 1929 over til at handle en gros for egen Regning.

Grosserer E. M. Poulsen er uddannet i bl. Forretning i Svendborg og var i flere Aar ansat i det kendte Firma L. J. Baagøe, Svendborg, og senere hos Brdr. Justesen i København, men gik derefter i 1918 over i Tobaksbranchen. Før han traadte ind i nærværende Firma, var han saaledes i 10 Aar knyttet til Firmaet Vilh.

Lange, Slagelse, henholdsvis som Prokurist, og de sidste 2 Aar som Leder af Firmaet, efter Fabrikant Sigfr. Langes Død.

SLAGELSE KAFFERISTERI

Grundlæggeren og Indehaveren af Slagelse Kafferisteri, Grosserer Chr. Poulsen, har i særlig Grad forstaaet, at Tiden stiller store Krav til Specialisten og til en fin Vares fuldkomne og specielle Behandling. Dette gælder ikke mindst for Kaffes Vedkommende. Det er jo netop Behandlingen af denne, selve Brændingen, der udvikler den fine Smag, Aromaen og Drøjheden. Chr. Poulsen, der nu har 38 Aars Erfaring og Fagkundskab til Artiklen Kaffe bag sig, har egen direkte Import fra alle oversøiske Plantager af udsøgte, vellagrede Sorter, og Kaffen behandles i et Brænderi, der er udstyret med Nutidens nyeste og fineste Maskiner, saaledes at Virksomheden nu repræsenterer det mest fuldkomne og moderne Anlæg, som kan fremskaffes, og som derved tilfredsstiller alle Krav med Hensyn til tidssvarende Brændemetode og højeste Grad af Hygiejne. Man raader over et dobbeltvirkende Renseanlæg og automatisk Silo System, der yder en ekstra Garanti for Varens Friskhed og Kvalitet.



Grosserer Niels Chr. Poulsen

Brænderiet etableredes den 15. Marts 1899 og havde ogsaa paa det Tidspunkt til Huse i Slotsgade — til 1908, da Chr. Poulsen købte den nuværende Ejendom Nr. 24, oprindelig en gammel Købmandsgaard, som han har ladet ombygge og udvide flere Gange, sidst i 1935. Virksomheden har fra Starten været baseret paa en gros Handel med Kaffe. Den er en af de største i Provinsen indenfor denne Branche, og man fører til Stadighed et Lager paa 5000 Sække af alle Sorter Kaffe. Der beskæftiges i Firmaet ialt 18 Personer.



Grosserer Niels Chr. Poulsen, der er født den 6. Juli 1873 i Køng pr. Lundby, har udstaaet sin Læretid hos Købmand I. C. Strudsberg i Slagelse.

Grossererens Søn, Hans Poulsen, født den 4. August 1901, er nu knyttet til Firmaet som Prokurist. Han har faaet praktisk Uddannelse i Kolonial en gros hos Axelsen & Thomsen A/S, Slagelse, og har senere paa Studierejse opholdt sig i U. S. A., Brasilien og i Tyskland. Han kom i 1927 ind i Faderens Forretning som Medarbejder.

SLAGELSE LYSBADEANSTALT

Slagelse Lysbadeanstalt, der er beliggende paa Torvet i Kirkens umiddelbare Nærhed, grundlagdes i Aaret 1926 i Sct. Mikkelsgade 20. Forholdene var her ret beskedne og selve Beliggenheden ikke udpræget ideel. Efterhaanden blev Lokaliteterne ogsaa for smaa og ikke saa tidssvarende som ønskeligt var, og i Oktober 1933 flyttede Indehaveren og Grundlæggeren derfor Anstalten til Torvet, hvor den indrettedes under langt bedre, større og gennemført hygiejniske Forhold. Ved samme Lejlighed foretoges en større Udvidelse, og i Dag er Badeanstalten paa ethvert Omraade saa moderne og praktisk indrettet, som den kan være, ligesom den, især efter Flytningen, har udvidet sit Klientel ret betydeligt.



Hjalmar Manninen

Indehaveren, Hjalmar Manninen, der er født i Finland den 18. Maj 1891, fik sin første foreløbige Uddannelse i Sverige, var derefter i 3 Aar paa Skodsborg Sanatorium og senere fungerede han i 5 Aar som Leder af Dr. Ottesens Klinik i St. Kongensgade, København. Først efter saaledes at have høstet Erfaringer gennem et længere Aaremaal begyndte han for sig selv i Slagelse.



WILLIAM SLOTTBOE,
GROSSERER

Grosserer William Slottboe grundlagde sin en gros Virksomhed i Slagelse den 15. November 1922. Forretningen var fra Starten baseret paa Handel en gros med Kolonialvarer, og denne Side af Virksomheden er stadig den førende. William Slottboe, har tillige optaget forskellige Specialiteter, som naturligt gaar ind i Firmaets Vareliste. Han begyndte saaledes omkring 1931 at fabrikere kosmetiske Artikler, Essenser og lignende, og har paa dette Felt indarbejdet en ret stor Kundekreds, begrænset til Sjælland, Lolland-Falster og Møen. Selve en gros Forretningen omfatter Handel med Chokolade, Kiks, Vafler, Konserves, Sæbeartikler, Lakfernis, kosmetiske Artikler, Kamme, Tandbørster, Barberblade m. m. Firmaet, der beskæftiger 8 Personer, har to Rejsende ude i Distriktet, medens Grosserer Slottboe selv besøger Kunderne i Slagelse og Byens naturlige Opland.



Grosserer William Slottboe

Grosserer William Slottboe, er født i Slagelse den 21. April 1898. Han virkede, før han begyndte for sig selv, som Rejsende i Sverige og Danmark.

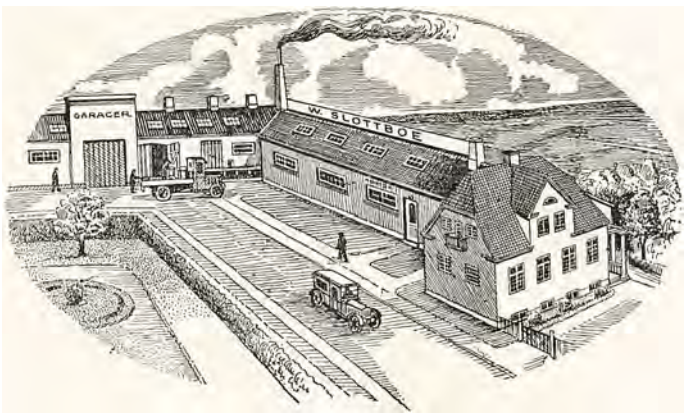

SLAGELSE MOTOR-COMPAGNI A/S

Som mange andre af Nutidens Automobilforretninger er ogsaa Slagelse Motor-Compagni A/S oprindelig startet som Cykleforretning. Den etableredes i Aaret 1900 af Brødrene H. V. og I. C. Jacobsen, der begyndte i Løvegade 57, men efter 4 Aars Forløb flyttedes til Ejendommen Nr. 63 i samme Gade, hvor der indrettedes Cykleforretning. I 1915 afstod H. V. Jacobsen sin Andel i Foretagendet til sin Broder. Han trak sig dog ikke dermed tilbage fra Forretningslivet, men startede i 1917 en Cykle- og Autoforretning paa Nytorv 8. I 1921 solgte han imidlertid denne Forretning til Kjerulff, og samtidig overtog han Forretningen Nytorv 7 efter Hans Lystrup. Paa samme Tidspunkt byggede Jacobsen Værksted og Lagerbygning paa Sorøvej 23, og i 1926 flyttede han hele Virksomheden hertil efter at have solgt Forretningen paa Nytorv til P. N. Olsen. Firmaet, der nu drives som Aktieselskab med H. V. Jacobsen som Direktør, beskæftiger 18—20 Personer. Det er autoriseret Fordforhandler for Slagelse og Opland. Der hører til Virksomheden foruden moderne monteret Værksted, hvor man paatager sig alle Reparationer, ogsaa stor Benzinstation.

Direktør Hans Valdemar Jacobsen, der er født den 8. August 1876 i Hejninge ved Slagelse, er oprindelig uddannet som Maskinarbejder, men gik i 1900 over i Cyklebranchen, hvorfra han senere har foretaget det nærliggende Spring over i Motorbranchen.

I Forretningen er ansat ikke mindre end 5 af Indehaverens Sønner samt en Datter. De er knyttet til de forskellige Afdelinger. Knud og Peter Jacobsen er Rejsende, Poul J. er Værkfører, Erik J. er Lagerforvalter og Gert J. er Lærling. Datteren Ruth J. er paa Kontoret.

SEJER DYBBRO,
MOTORFORHANDLER

Motorforhandler Sejer Dybbro, der er født i Vemmelev den 11. September 1904, har faaet sin Uddannelse som Mekaniker hos Automobilhdl. Ehlerss i Slagelse, hvor han var fra 1921—25, da han indkaldtes til Militærtjeneste. Efter Permissionen arbejdede han en kort Tid som Mekaniker, hvorefter han i 1927 etablerede sig som selvstændig indenfor Autobranchen. Han købte et Garageanlæg og indrettede i nogle Garager et ret primitivt Reparationsværksted. Paa dette beskedne Arbejdsgrundlag arbejdede han sig imidlertid ret hurtigt frem, og der maatte gentagne Gange udvides for at skaffe Plads til Værksted og Lager. I 1934 opførte han derfor det nuværende Kompleks, omfattende et i enhver Henseende tiptop moderne Reparationsværksted, 14 Garager, Lagerlokaler og Beboelse. Nu omfatter Forretningen Handel med og Reparation af Automobiler og Motorcykler, og for de sidstes Vedkommende har han Eneforhandling af »Norton« Motorcykler og Morris Automobiler for Slagelse og Omegn.



Motorforhandler Sejer Dybbro

Det er en smuk Position, som Dybbro i Løbet af de faa Aar har erhvervet sig, og Kundekredsen strækker sig over baade Land og By. Han har normalt Beskæftigelse til 3 Mekanikere, 1 Lagerekspedient og 1 Kontorist.



»DEN BLAA BUTIK«
v/ JARL KROGH

Indehaveren af »Den blaa Butik«, Købmand Jarl Chr. Krogh, der er født i København den 17. August 1900, er uddannet som Manufakturist i Maribo. Han kom derefter til Slagelse som Kommis, men i 1920 rejste han til Amerika, hvor han fik Ansættelse i flere af Verdens største Varehuse. Jarl Krogh var bl. a. ansat i Mandells Brothers og Klein Brothers i Chicago samt i Corydons Varehus, ogsaa i Chicago. Det var mægtige Forhold den unge Dansker her kom ind under i disse Kæmpe-Varehuse, der talte et Personale paa op til 10.000 Mennesker, men her var ogsaa Lejlighed til at høste rige Erfaringer, og Købmand Krogh brugte sine Øjne. Han lærte her, hvad han senere omsatte i Praksis i Slagelse, som han vendte tilbage til i 1924, og samme Aar gik han ind i Faderens Forretning som Førstemand. — Faderens, Købmand Chr. Kroghs Forretning, var grundlagt i Marts 1916 af Købmand Chr. Valeur, som imidlertid efter et Aars Forløb afstod den til Krogh. Han drev den videre som blandet Varehus med Herrelingeri som Specialitet. De første Aar førte Forretningen en ret beskeden Tilværelse, og der var kun Beskæftigelse til et Par Personer, men lidt efter lidt arbejdedes den i Vejret. Dens Virkefelt udvidedes Aar for Aar, og snart maatte ogsaa de oprindelige Lokaliteter udvides. I 1929 afgik Købmand Chr. Krogh ved Døden, hvorefter hans Søn overtog Forretningen. Det varede ikke længe, førend man kunde spore det nye og friske Initiativ. I Løbet af faa Aar udvidedes Forretningen til at være en af de største i Byen indenfor Branchen, og den beskæftiger nu en Snes Personer. Siden Overtagelsen for 5 Aar siden er Omsætningen blevet fordoblet, og stadig fortsættes denne Udvikling. Forretningen, der har 9 store Vinduer samt Kældervinduer og raader over stor Lagerplads, omfatter nu en Række specielle Afdelinger for: Skotøj, Manufaktur, Sengeudstyr samt Tricotage og Herreudstyr. I Betragtning af de faa Aar en ret iøjnefaldende Udvikling, der ikke mindst skyldes Indehaverens personlige Dygtighed og Evne til at disponere paa den rette Maade.



Købmand Jarl Krogh

H. WILKEN-JENSEN

Købmand H. Wilken-Jensen, der nu leder Dansk Engelsk Benzin og Petroleums Co., Slagelse, begyndte i sin Tid som Forretningsmand med en Købmandsforretning, som han etablerede i Aaret 1909 paa Nytorv 8. Trods ret beskedne Forhold arbejdede Wilken-Jensen sig støt og roligt i Vejret, og i 1916 saa han sig i Stand til at købe A/S Strudsbergs Forretning paa Nytorv. Her residerede han i 10 Aar, indtil 1926, da han flyttede til Smedegade 1 — en Ejendom, han havde erhvervet allerede i 1918 — og Forretningen paa Nytorv blev lejet ud. Købmand Wilken-Jensen kastede sig derefter helt over Handel med Olie og Benzin, et Felt han fik Berøring med saa tidligt som i 1913, da han fik Forhandling af Dansk Engelsk Benzin og Petroleums Co.s Produkter. Han sørger nu for Distribueringen af Benzin, Petroleum og Olie til et Distrikt, der strækker sig fra Kalundborg over Stenlille og Sorø til Skelskør. Dette Distrikt gennemkøres daglig af 3 Lastbiler. Wilken-Jensen, der driver selve Oliehandelen for egen Regning, har ialt 7 Mand i sin Tjeneste.

Købmand H. Wilken-Jensen er født i Bromme den 9. Marts 1884. Han er uddannet ved Handelen hos Kargaard-Thomsen, Slagelse. Senere var han i 2 Aar hos Ulrich & Søn, Haslev, og endelig i 3 Aar hos Grønvolds Eftf. i Præstø, hvorefter han rejste til Slagelse og nedsatte sig som selvstændig i 1909.

P. BRINKLØV,
STEN- OG BILLEDHUGGERI

Sten- og Billedhuggeriet er grundlagt i sin Tid af Stenhugger Jürgensen, der etablerede sig selvstændigt i Nygade. Han flyttede senere Virksomheden til Schweitzerplads og derfra i 1900 til den nuværende Beliggenhed, Sct. Mikkelsgade 12. Grundlæggeren afstod senere Sten- og Billedhuggeriet til Stenhugger M. Hansen, der drev Virksomheden til sin Død i 1913. Derefter overtoges den af den nuværende Indehaver, Billedhugger P. Brinkløv, der dog først traadte til i 1916.

Forretningen, der har til Huse i egen Ejendom, hvor der er Værksted og Udstillingsplads til Gaden samt mekanisk Stensliberi, omfatter alt indenfor Gravmonumenter og desuden udføres en Del Marmorarbejde. I Aarenes Løb har Virksomheden erhvervet sig Kunder over store Dele af Sjælland, og man har nu fast Beskæftigelse til 7 Mand.

Sten- og Billedhugger P. Brinkløv, der er uddannet i Branchen i egen Forretning, er Medlem af Stenhuggerforeningens Bestyrelse.

RICHARD WINTHER,
MANUFAKTURHANDLER

Den Forretning, som Manufakturhandler Richard Winther nu driver i Slagelse, grundlagdes for omkring 40 Aar siden, og har i de forløbne Aar været paa forskellige Hænder. Fra 1891 til 1931 var Indehaveren



Nicolaj Billenstein, der ledede den med stor forretningsmæssig Dygtighed. Han afstod den i 1931 til den nuværende Indehaver, der indtil da i en halv Snes Aar havde drevet selvstændig Forretning i Rosengade. Han lod i 1935 den gamle Forretning ombygge og modernisere, bl. a. inddrog han ved den Lejlighed en Del af Gaardspladsen, som blev overdækket og omdannet til Butik, Baglokaler, Prøveværelser m. m. I Øjeblikket er Forretningen, der har fire store Vinduer ud til Løvegade. en af de mest moderne og smukkest indrettede i Byen. Den omfatter alt indenfor blandet Manufaktur, med Kjoler og Konfektion som Specialiteter, og beskæftiger 7 Personer.

Indehaveren, Købmand Richard Winther, er født 1890 i Ørsø, Vendsyssel. Han har faaet sin Uddannelse i Branchen hos Hans Holm og Wenø i Aalborg.

VESTSJÆLLANDS MARGARINEFABRIK A/S

I April Maaned 1926 blev A/S Horsens Margarinefabrik sammensluttet med Slagelse Palminfabrik. De to Virksomheder blev derefter installeret i Slagelse Aaret efter og videreført paa samme Betingelser under Navnet Vestsjællands Margarinefabrik A/S.

I Aarene 1932—35 blev Fabriken fuldstændig ombygget og forsynet med de mest tidssvarende Maskiner, bl. a. Køletromle af rustfrit Staal med direkte Ekspansion. Anlægget blev projekteret og leveret af Maskinfabriken »Atlas« i København.

Fabrikens Kapacitet ligger nu omkring 24 Tons i Døgnet, og der fremstilles Spise- og Bagerimargarine samt Palmin. Den daglige Virksomhed beskæftiger 18 Personer.

Ledelsen sorterer under Direktør Carl Kolind, der er født i »Kærende« pr. Ryomgaard den 22. November 1886. Han er uddannet ved Handel og Fabriksdrift, og har været ansat i forskellige Virksomheder.

Direktøren beklæder forskellige Tillidshverv i lokale industrielle Virksomheder. Han er saaledes Medlem af Bestyrelsen for Vestsjællands Margarinefabrik A/S og for Slagelse Mælkekompagni m. fl.

MØBELKÆLDEREN,
HANS LARSENS EFTFLG.

Møbelkælderen i Slagelse er vistnok uden Overdrivelse kendt over det ganske Sjælland, og ikke mindst i København, hvor der hver 14. Dag holdes Udsalg i Savoy-Hotellet. Firmaet, der nu beskæftiger 17 Personer, grundlagdes under saare beskedne Former i Aarene 1860—70 af Købmand Hans Larsen. Han drev Forretningen til 1920, da nu afdøde Købmand O. Johnsen overtog den og fortsatte den efter helt nye Principper. Han bragte den i Løbet af forholdsvis kort Tid frem i første Række indenfor Branchen, og Omsætningen har i de forløbne Aar tegnet en fortsat stigende Kurve, saa den nu er oppe paa ca. ½ Million Kroner. Efter O. Johnsens Død traadte hans Enke, Fru M. Johnsen, til som Leder af Forretningen. Hun driver den nu sammen med en Søn, Orla Johnsen, der er handelsuddannet i Firmaet og senere knyttet til dette som Prokurist, og en Datter, Frk. Lilli Johnsen, der staar for Bogholderiet.


Fru M. Johnsen

Til Forretningen hører Snedker-, Sadelmager- og Malerværksted, saaledes at alle malede og polstrede Møbler, der udgaar fra Firmaet, er af egen Forarbejdning og Udførelse. Der handles kun med nye Møbler, og man tæller Kunder over store Dele af Sjælland. Selve Forretningen har til Huse paa Gl. Torv 5, men desuden disponerer man over et stort Udstillingslokale paa Schweizerplads, og hver anden Uge holder man, som nævnt, Udsalg i København.

Fru M. Johnsen, der er født den 25. Juni 1888 i Løkken og med saa stor Dygtighed staar i Spidsen for den efterhaanden ret omfattende Virksomhed, er selv udlært ved Handel, idet hun i København har været beskæftiget indenfor Manufakturbranchen.

SLAGELSE STOLE- OG MØBELFABRIK

Slagelse Stole- og Møbelfabrik grundlagdes som almindeligt Snedkerværksted af Snedkermester J. Hansen, der startede i 1905 paa Danasvej, hvor Virksomheden havde til Huse indtil 1918, hvorefter den overtoges af Snedkermester Nielsen, men derefter flyttedes den i 1920 til Skelskørvej 37, hvor den nu har til Huse i tre store Værkstedslokaler, hvis Maskiner og Værktøj er fuldt ud tidssvarende. Her tilbyggedes iøvrigt Samlerværksted og Butik i 1922.

Efter Overtagelsen gik Snedkermester Nielsen over til udelukkende at arbejde i Egetræ — Egetræs Spisestuer og Spistestuestole. Omsætningen er blevet bragt betydeligt i Vejret i Aarenes Løb. Som særligt Speciale har Fabriken valgt Fremstilling af Stole til Biografteatre, og i denne Forbindelse kan nævnes, at man har haft Leverancer til en Række sjællandske Biografteatre. Den daglige Virksomhed beskæftiger en halv Snes Personer.

Snedkermester Nielsen drev Virksomheden til sin Død i 1929, hvorefter den fortsattes af Enkefru Anna Nielsen med Sønnen Svend Aage Nielsen som Bestyrer.

Sidstnævnte er født i Ringkøbing den 21. Marts 1903. Han er uddannet som Snedker, dels hos Faderen og dels hos Snedkermester Mortensen, Slotsgade, Slagelse.

R. SKIBELUND,
HERREEKVIPERING OG SKRÆDERI

Købmand Rasmus Skibelunds Forretning grundlagdes i Aaret 1907 af Købmand Jens Henningsen, der drev den for egen Regning i 20 Aar, indtil 1927, da den nuværende Indehaver overtog den.

Forretningen fører alt i Herre- og Drengeekvipering, baade Konfektion og Skræderi, ligesom der handles med Hatte, Fodtøj og Lingeri. Siden Overtagelsen har R. Skibelund kunnet notere en stigende Omsætning, og han tæller nu en god Kundekreds i By og Opland. Butikken er stor og moderne indrettet og præsenterer

sig til Fisketorvet med to store Vinduer. Den daglige Virksomhed beskæftiger 14 Personer.

Købmand Rasmus Skibelund er født i Lejbølle paa Langeland den 23. Marts 1883. Han er uddannet ved Handelen hos Brdr. Wiggers i Svendborg.

R. W. JENSEN,
FARVEHANDEL



Købmand R. W. Jensen

Købmand R. W. Jensen, der er født i Faaborg den 7. August 1873, har udstaaet sin Læretid i Faaborg og fik senere Ansættelse paa I. L. Harboes Tapet- og Farvefabrik i Odense, hvor han var ansat, til han begyndte selvstændig Forretning.

Han slog sig ned i Slagelse og etablerede den nuværende Forretning den 8. Marts 1899. Den har i det forløbne Aar erhvervet sig en udmærket Position og tæller nu en stor Kundekreds fra By og Omegn. Der handles med alt indenfor Farver, Tapeter og Rullegardiner etc., saavel en gros som en detail. Den daglige Virksomhed beskæftiger 6 Mand.

Købmand R. W. Jensen er Medlem af Ligningskommissionen i Slagelse og i Bestyrelsen for Handels- og Landbrugsbanken.

VALD. POULSEN & SØN

Dette Firma, der er beliggende i Ejendommen Stenstuegade 4 og udelukkende omfatter Trikotage en gros, oprettedes i Aaret 1924 af Grosserer Louis Poulsen, der er Søn af den kendte Slagelse-Købmand Vald. Poulsen. Sidstnævnte driver ogsaa Handel med Trikotage, men udelukkende paa Detail-Basis. Hans Forretning er beliggende i Rosengade 11.

For en gros Virksomhedens Vedkommende handles der dels med importeret Trikotage og dels med danske Varer. Omsætningen har siden Starten været i uafbrudt Fremgang, og der beskæftiges nu 10 Personer daglig.

Grosserer Louis Petersen er født i Slagelse den 24. September 1901. Han er uddannet i Manufakturbranchen i Nykøbing F. hos Middelbo Outzen og har senere arbejdet ved Faget i Tyskland.

EINER SAMS LÆDERVAREFABRIK

Da Fabrikant Einer Sams overtog sin nuværende Virksomhed i 1925, var der ikke nogen Omsætning af nogen Betydning, skønt Forretningen havde eksisteret i 5 Aar. Sams begyndte straks at fabrikere bløde Lædervarer, og fra den beskedne Begyndelse arbejdede han Firmaet saa meget i Vejret, at han nu tæller en stor og god Kundekreds rundt om i Landet og daglig har Beskæftigelse til 10 Personer.

Som Specialiteter fremstilles Jagt- og Patrontasker samt Portemonnæer, Mapper, Tegnebøger m. m. Fabriken raader over et moderne Maskinanlæg og kan optage Konkurrencen paa saa godt som alle Felter indenfor Branchen. Indehaveren besøger selv Kunderne, der navnlig tælles blandt Isenkræmmere og Boghandlere. Til Fabriken hører endvidere Butik.

Fabrikant Einer Sams er født i Aabybro den 4. November 1890. Han er oprindelig uddannet som Købmand og virkede derefter som Rejsende.

WILLIAM RASMUSSEN,
KØBMAND

Der, hvor nu Købmand William Rasmussens store Ejendom rejser sig med sine moderne Linjer og stilfulde Forretningsfacade, laa i sin Tid den gamle Slagelse Latinskole, og blandt de Minder, der knytter sig til denne, kan nævnes, at her boede Eventyrdigteren H. C. Andersen under sin Skolegang i Slagelse.



Købmand William Rasmussen

Da Skolen blev nedlagt, startedes der en bl. Kolonialforretning i Lokalerne, den 18. Marts 1904. Det var Oprindelsen til den nuværende store og smukke Forretning, som imidlertid kun daterer sig til 1934, idet den gamle Ejendom nedbrændte i 1933.

Købmand William Rasmussen drev tillige ogsaa Farve- og Tapethandel, men denne Del af Forretningen er nu overtaget af Sønnen, Viggo Rasmussen, men har fortsat Lokaler i samme Ejendom. William Rasmussens Forretning omfatter Kolonial- og Materialhandel, Delikatesser samt Vine og Cigarer, og der beskæftiges daglig 7 Personer i den store og tiptop moderne udstyrede Forretning.



William Rasmussen er født i Slagelse den 1. Oktober 1877. Han begyndte i sin Tid som Lærling hos Købmand Rasmus Jørgensen i Fødebyen og var senere Kommis hos Materialist J. C. Johansen. Endelig var han Kommis hos cand. pharm. William Kihl, Nykøbing F., til Januar 1904.

Købmanden er Medlem af Bestyrelsen for Slagelse Handelsstandsforening og for Oplysningsforeningen.

VIGGO RASMUSSEN,
FARVEHANDEL



Farvehandler Viggo Rasmussen

Denne kendte Specialforretning grundlagdes den 18. Marts 1904 med Lokaler i den tidligere Latinskole. I 1918 blev Forretningen udvidet, og efter at Bygningen var nedbrændt i December 1933, blev den nuværende store, moderne Forretningsejendom opført paa Grunden. Siden 1901 har Forretningen udelukkende handlet med Tapeter og Farver, Linoleum og Tæpper. Den daglige Virksomhed beskæftiger nu 5 Personer.

Farvehandler Viggo Rasmussen er født i Slagelse den 18. Maj 1906. Er uddannet hos Materialist S. Hjorth i Sorø og var derefter Kommis hos Farvehandler Thorvald Hansen, Køge. Vendte derefter tilbage til Fødebyen, hvor han overtog Ledelsen af Faderens Farve- og Tapethandel, som Rasmussen nu har overtaget for egen Regning.

PIIL & BROKHOLM

Nærværende Firma grundlagdes af Fabrikant Peder Brokholm i Aaret 1923, og var fra Starten baseret paa en gros og Detailhandel med Cykler. I 1928 blev Fabrikant Morten Piil optaget som Kompagnon i Firmaet. Forretningens Grundlag er det samme, som ved Starten, men Virkefeltet er senere blevet udvidet med Handel med Radioapparater og diverse Tilbehør til disse.

I 1930—31 opførtes den nuværende Fabrik, og samtidig gik man over til selv at fremstille saavel Cykler som Radioapparater. Blandt Firmaets Mærker skal nævnes: »The Wilton«, »Cromwell«, »Dana«, »Falk« og »Tower« m. fl.

Den daglige Virksomhed beskæftiger nu ca. 30 Personer.

Ledelsen af Fabriken sorterer under Fabrikant Peder Brokholm, der er født i Lyby den 11. Juli 1896. Han begyndte selvstændig Forretning i Hamborg i 1920 med Opkøb af Cykler i Frihavnen, men efter 3½ Aars Forløb flyttede han til Slagelse og startede den nuværende Forretning.

Firmaets Salgschef er Grosserer Morten Piil. Han er uddannet i Kolonialbranchen og var derefter Rejsende i Landbrugsmaskiner, indtil han blev Repræsentant for Cyklefirmaet I. B. Grunnet, Vejle, hvor han var ansat i 10 Aar, til 1928, da dette Firmas Sjællands-Afdeling blev nedlagt efter Grosserer Grunnets Død, og M. Piil blev derefter knyttet til nærværende Virksomhed som Kompagnon.

G. KJERULFF,
AUTOMOBILHANDEL

Navnet Kjerulff er kendt blandt de fleste sjællandske Bilister. Forretningen i Slagelse grundlagdes af Indehaveren i Aaret 1922 og har i de mellemliggende Aar været Genstand for en imponerende Udvikling. G. Kjerulff, der allerede fra Starten havde Lokaler paa Nytorv, var indtil 1927 aut. Fordforhandler, men gik derefter over til kun at føre General Motors Mærker.

Der hører til Forretningen et stort og fuldt ud tidssvarende indrettet Værksted, hvor der er installeret diverse Værktøjs- og Specialmaskiner, saa man kan paatage sig alle Reparationer. Desuden har man Reservedels- og Gummilager. Den daglige Virksomhed beskæftiger 12—14 Personer.

Automobilhandler G. Kjerulff er født i Tuersted den 14. Maj 1884. Han er uddannet som Mekaniker, men etablerede allerede tidligt selvstændig Forretning i Ringsted, som han drev i 15 Aar, og først da flyttede han i 1922 til Slagelse, hvor han nu kan glæde sig over en Virksomhed, der er i fortsat Vækst, og som i de forløbne Aar har vundet et anerkendt Navn indenfor Bilisternes Kreds.

»MØBELHUSET«

Grundlæggeren af »Møbelhuset« i Slagelse, Snedkermester P. Nielsen, var en Mand af den gamle Skole og en Haandværker i Ordets egentligste Forstand. Han begyndte for sig selv i Aaret 1881, under saa beskedne Former, at hans Hustru i de første Aar maatte arbejde med paa Værkstedet, men han arbejdede sig i Aarenes Løb saa stærkt frem, at han lidt efter lidt kunde udvide Rammerne for Virksomheden og beskæftige flere og flere Folk. Han forestod selv Ledelsen af Forretningen indtil sin Død i 1934, hvorefter hans Søn, den nuværende Indehaver, Hartvig Nielsen, der allerede som ganske ung blev knyttet til denne som Medarbejder, overtog den for egen Regning. Til Forretningen, der har til Huse i Slotsgade 8, hører Snedker- og Sadelmagerværksted, og man er saaledes i Stand til at udføre saa godt som alt forefaldende Arbejde selv. I Øjeblikket er 11 Personer ansat i Firmaet. Dette, der kun omfatter Salg af Møbler, saavel nye som brugte, er forøvrigt et af de største og mest anerkendte indenfor denne Branche i Slagelse.

Møbelhandler Hartvig Nielsen, der nu forestaar Forretningen, er født i Slagelse den 28. Januar 1894 og kom straks efter udstaaet Læretid til Faderens Virksomhed, hvor han deltog i Forretningen. Hans Hustru, Fru Olga Nielsen, deltager ogsaa i den daglige Virksomhed, idet Kontoret og delvis Ekspeditionen sorterer under hende.

Møbelhuset har i den gamle Biograf i Slagelse indrettet et stort Udstillingslokale med 3 Udstillingsvinduer, saaledes at man nu raader over ialt 7 Udstillingsvinduer.

Møbelhandler Hartvig Nielsen er Medlem af Haandværker- og Industriforeningen i Slagelse.

VALD. POULSEN,
TRIKOTAGEHUSET

Under beskedne Forhold grundlagde Købmand Vald. Poulsen sin nuværende Forretning i Aaret 1898. Med Dygtighed og Energi har han imidlertid arbejdet den betydeligt i Vejret i de forløbne Aar, og en Række Udvidelser Tid efter anden markerer denne fortsatte Udvikling. Sidst blev Lokaliteterne bygget delvis om til fuldstændig moderne Skikkelse i 1931. Forretningen fører alt indenfor Trikotage og Lingeri for Damer og Herrer samt Børn tillige med Børnekonfektion.


Købmand Valdemar Poulsen

Forretningen, der beskæftiger 7 Personer, har til Huse i en stor Hjørneejendom paa Hjørnet af Rosengade og Stenstuegade, hvor man disponerer over en Række Udstillingsvinduer. Siden 1926 har en Søn af Indehaveren, Tage Poulsen, været knyttet til Firmaet som Prokurist.

Købmand Vald. Poulsen er født i Chicago. den 4. December 1872. Sin handelsmæssige Uddannelse har han faaet i Slagelse.

Købmand Poulsen har tidligere i 12 Aar været Medlem af Slagelse kommunale Hjælpekasses Bestyrelse og i 4 Aar Medlem af Repræsentantskabet for Banken for Slagelse og Omegn. Siden 1934 har han været Medlem af Repræsentantskabet for Købstædernes alm. Brandforsikring, og endelig Valgformands-Suppleant i Østifternes Kreditforening, endvidere er han i Bestyrelsen for Slagelse Grundejerforening fra 1921.

HØYERS BAGERI

I den vestsjællandske Avis for Tirsdagen den 1. Maj 1821 fandtes følgende Meddelelse: »At jeg undertegnede har etableret mig som Bager i Gaarden Nr. 3 paa Slagelse gl. Torv, bekiendtgiøres herved. George Høyer.«

Saaledes introducerede Grundlæggeren af den kendte Forretning sig for over 100 Aar siden for Borgerskabet i Slagelse. Han hed Georg Joachim Jacob Heuer og var født i Neu Brandenburg den 31. Oktober 1793. Efter en omtumlet Ungdom, hvor han bl. a. som Soldat var med i Slaget ved Waterloo, hvor Napoleon led sit store Nederlag, dukkede han i 1816 op i København, i 1821 blev han gift i Slagelse og samme Aar aabnede han altsaa selvstændig Forretning paa Torvet, hvor der siden 1700 havde været flere Bagerier. Allerede to Aar senere flyttede han imidlertid til sin egen Ejendom paa Hjørnet af Kirkepladsen og Smedegade, hvor det nuværende Bageri ligger. Forretningen erhvervede snart en stor Kundekreds, navnlig blandt Landboerne fra Omegnen. Grundlæggerens Søn, Otto Høyer, der var med i Krigen 1864, kom efter dennes Afslutning i Faderens Tjeneste, indtil denne døde i 1873, hvorefter Otto Høyer overtog Forretningen. I hans Tid blev den gamle, lave Gaard nedrevet, og paa dens Plads rejstes den nuværende Ejendom.

Den nuværende Indehaver overtog Bageriet i 1904, da Faderen trak sig tilbage. Han, Bagermester Johannes Høyer, er født i Slagelse den 19. December 1871. Han udlærtes hos Faderen og bestod Svendeprøve i 1890, hvorefter han foretog en Rejse til Tyskland, Østrig og Italien for at dygtiggøre sig. Senere arbejdede han i København hos bl. a. Hofbager Olsen og C. V. Petersen i St. Kongensgade. 1895 vendte han hjem til Slagelse.

Johannes Høyer var levende interesseret i alle Fremskridt indenfor sit Fag og deltog med Interesse i Teknologisk Instituts Kursus for Bagermestre i 1909 og 1911. Resultatet af disse Kursus viste sig bl. a. ved, at han selv lod indrette et Laboratorium til Undersøgelse af Raastofferne. Og det er i hans Tid, at det gamle Bageri er blevet den fuldt moderne Virksomhed, det er i Dag. I 1906 blev den gamle Ovn nedrevet og en større og dybere opført, og ved samme Lejlighed blev ogsaa Bageriet betydeligt udvidet. Der er senere anskaffet saavel Æltemaskiner som Piskemaskiner og flere andre tidssvarende tekniske Hjælpemidler, der gaar Haand i Haand med den skærpede Hygiejne. Endelig blev den gammeldags Kælderbutik ombyttet med en fuldt moderne, lys Butik i Højde med Gaden i 1919.

Der arbejdes altsaa i Traditionens og Fremskridtets Aand i det gamle Bageri, der nu som før hævder sin Position som Byens førende Forretning paa dette Omraade.

THOMAS MØLVIG,
MANUFAKTURHANDEL

I 1923 etablerede Købmand Thomas Mølvig sig som selvstændig Næringsdrivende i Slagelse. Han aabnede Forretning i Løvgade 10, men i 1926 flyttede denne til de nuværende Lokaler paa Hjørnet af Schweitzerplads og Nygade, hvor man raader over fem Vinduer foruden Kælderudstilling.

Forretningen, der er arbejdet betydeligt i Vejret siden Starten, omfatter bl. Manufaktur, Trikotage og Konfektion. Der beskæftiges daglig 8 Personer.

Købmand Thomas Mølvig er født i Lunds den 1. Maj 1883. Han har faaet sin faglige Uddannelse hos Manufakturhandler Johnsen i Struer.

V. HESSELLUND,
INGENIØRFIRMA

Den nuværende Indehaver af Handels- og Ingeniørfirmaet i Nygade 2, Ingeniør V. Hessellund, blev ansat i dette Firma som Medarbejder ved dets Start den 1. Oktober 1927. Grundlæggeren var Ingeniør Simon Petersen, der imidlertid allerede et Par Aar efter, den 1. Januar 1930, overdrog Forretningen til V. Hessellund. Firmaet, der som Specialforretning betragtet er et af Byens største indenfor Radiobranchen, omfatter Handel med og Reparation af Radioanlæg, Projektering af Forstærkeranlæg, og desuden føres et stort Lager af Grammofoner og Plader.

Ingeniør V. Hessellund, der beskæftiger 4 Mand, er født i Ringsted den 19. November 1905. Han er uddan-

net i Elektricitetsbranchen og har frekventeret Aarhus Elek. Teknikum. Han kom derefter til Slagelse i 1927, og er, som nævnt, nu Indehaver af Firmaet. Ingeniør Hessellund er i Bestyrelsen for Radiohandlerforeningen og for Dansk Grammofonhandlerforbund.

CHR. SNEGAARD,
GROSSERER

Grosserer Chr. Snegaard startede sin en gros Virksomhed i Aaret 1915, da han begyndte i Bredgade 12. Forretningen flyttedes fire Aar senere til de nuvæ-

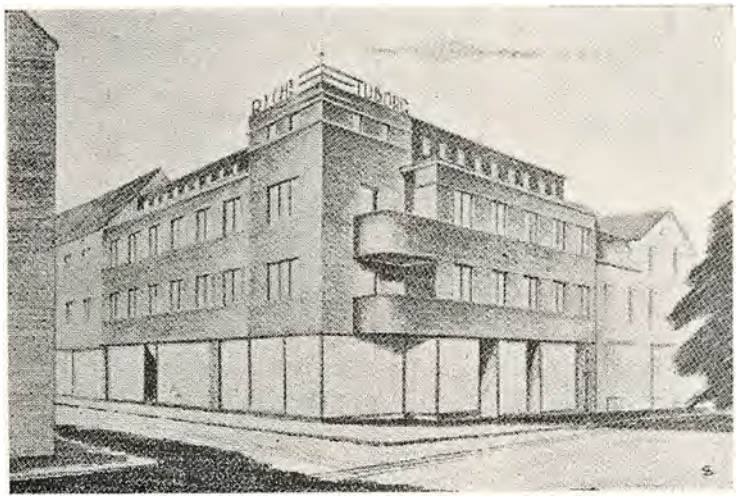

rende Lokaliteter paa Stationsvej, hvor Firmaet lægger Beslag paa første og anden Salen i en stor Funkis-Hjørneejendom.

Der handles udelukkende med Trikotage en gros, og Kundekredsen findes ikke alene paa Sjælland, men endog i Jylland. Der beskæftiges 5 Personer.

Grosserer Chr. Snegaard er født i Glusted, Ejstrup Sogn, den 5. April 1881. Han var oprindelig uddannet som Landmand, men gik saa over til Manufakturbranchen, hvor han siden har gjort sig smukt gældende.

SLOTSGADES KONDITORI,
v/ JACOB NIELSEN

Nærværende Bageri og Konditori oprettedes i Aaret 1885 som Andelsbageri og blev drevet som saadant indtil 1914, da Direktør Petersen, Slagelse Brødfabrik, overtog Virksomheden og gik over til udelukkende at drive den som Fintbrødsbageri. I 1931 blev den paany omdannet til finere Konditori med Servering, og paa denne Basis drives Forretningen nu. Den nuværende Indehaver, Bagermester og Konditor Jacob Nielsen, blev ansat som Bestyrer i 1931 og overtog saa Forretningen for egen Regning Aaret efter.

Saavel Butik som Bageri er gennemført moderne indrettet og forsynet med diverse tekniske Installationer og tidssvarende Inventar. Den daglige Virksomhed beskæftiger ialt 12 Personer.

Jacob Nielsen er født i Viborg den 21. Februar 1899. Han har faaet sin fagmæssige Uddannelse i Herning og arbejdede derefter forskellige Steder rundt om i Landet. I 1922 blev han ansat i nærværende Forretning som Førstemand, en Stilling han bestred til 1932, da han selv overtog Forretningen.

Bagermester Jacob Nielsen er Medlem af Bestyrelsen for den lokale Bagermesterforening.

H. HACHENBERGER,
GARVERI & LÆDERHANDEL

Nærværende Firmas Grundlægger var Herman Chr. Traugott Hachenberger, der indvandrede hertil fra Sachsen i Aaret 1845. Han rejste rundt i Landet som Sadelmagersvend i et Par Aar, hvorefter han bosatte sig i Slagelse som selvstændig Sadelmager, og denne Virksomhed drev han til 1867, da han under smaa Forhold startede et Garveri i Bredegade. Efter 10 Aars Forløb var denne Virksomhed imidlertid blevet saa omfattende, at Hachenberger kunde overtage det daværende Bonfils Garveri i Skovsøgade, og han drev derefter de to Firmaer under eet. I de mellemliggende Aar har Virksomheden fortsat Udviklingen, og den indtager nu Stillingen som et af de største Provinsgarverier paa Sjælland.

I 1888 oprettedes tillige en Læderhandel, som omfatter alle Artikler for Skomagere, Sadelmagere og Tøffelmagere samt Læder og Skind saavel til en gros som til Detailsalg. Og senere er ogsaa oprettet et Talgsmelteri.

I Øjeblikket ledes Virksomheden, der beskæftiger en halv Snes Mand, af Grundlæggerens Sønnesøn, Ivan Traugott Hachenberger, hvis Fader, Læderhandler Herman Henrik Hachenberger, nu har trukket sig ud af den daglige Forretningsgang, 82 Aar gammel.

Herman Henrik Hachenberger er født i Slagelse den 4. Juni 1853. Han er uddannet som Garver, dels hos Faderen og dels i København, hvorefter han i et Par Aar rejste i Frankrig, Tyskland og Østrig. Han er Næstformand i Haandværker- og Industriforeningen, i hvis Bestyrelse han har haft Sæde i 32 Aar, og som Tak for sin mangeaarige Indsats er han nu udnævnt til Æresmedlem af Foreningen. Desuden er han Formand for Slagelse Velgørenhedsselskab.

Ivan Traugott Hachenberger er født i Slagelse i 1891. Han er ligesom Faderen uddannet som Garver og har desuden opholdt sig paa Garverskolen i Freiberg, Sachsen.

TH. HAUGAARD,
MEJERIMONTERING

Slagelses eneste Specialforretning indenfor Mejerimontering etableredes i Aaret 1920 af Fabrikant Chr. Lund, der 4 Aar senere ogsaa udvidede Forretningen med en teknisk Afdeling. Han drev dem under eet til 1930, da han afhændede Montageforretningen til den nuværende Indehaver, Th. Haugaard, mens han selv beholdt den tekniske Afdeling.

Under Th. Haugaards Ledelse er den oprindelige Forretning arbejdet godt ind i Kundernes Bevidsthed, saa godt at man nu regner med et Kundedistrikt, der har Slagelse som Centrum og strækker sig ud fra Byen

i en Radius af 5 Mil. Til Forretningen hører et stort og, hvad det tekniske angaar, fuldt monteret Værksted, hvor man udfører enhver paakommende Reparation af Mejerimaskiner. Der er her beskæftiget 3 Mand. Naturligvis sælger Firmaet ogsaa nye Mejerimaskiner, ligesom man paatager sig Montering af samme.

Firmaets Indehaver, Th. Haugaard, der er født i Bedsted den 7. Januar 1904, har faaet sin tekniske Uddannelse som Maskinarbejder hos Bastiansen i Aabenraa.

ANKER SØRENSEN,
HERRESKRÆDERI

I Aaret 1930 lejede Skrædermester Anker Sørensen et lille Skræderværksted i Skelskør, ansatte en Svend og begyndte saa at drive Forretning paa den Maade, at han selv tog ud til Private og opsamlede Ordrer. Det var noget helt nyt, men Ideen slog an, og den satte synlige Spor, idet Sørensen snart kunde udvide Værkstedet og ansætte flere Svende. I 1934 flyttede han Forretningen til Slagelse, hvor den fik til Huse i Valdemarsgade 7. Her er indrettet Butik og Værksted. Trods den ny Næringslovs Bestemmelser drives Forretningen paa samme Basis som ved Starten, idet Anker Sørensen gennem Ministeriet fik Dispensation for den ny Lovs Bestemmelser. Han har nu to Rejsende, der opsamler Ordrer i Præstø, Sorø og Holbæk Amter, hvorefter de bliver effektueret paa Værk-



Skrædermester Anker Sørensen



stedet i Slagelse, hvor Sørensen nu til Stadighed beskæftiger 20 Personer.

Skrædermester Anker Sørensen, der i Løbet af faa Aar har skabt saa smuk en Forretning, er født i Løgstør den 9. Juni 1898. Sin Uddannelse har han faaet ved Herreekviperingsbranchen, bl. a. i Skandinavisk Beklædningsmagasin i Slagelse.

Anker Sørensen er Formand for 14. Batl. Soldaterforening og Medlem af Bestyrelsen for Forvalterforeningen for Sjælland.

AAGE SCHMIDT'S
SADELMAGER- OG MØBELFORRETNING

Ovennævnte Forretning grundlagdes i Aaret 1872 af Sadelmagermester Aage Schmidts Bedstefader — C. Schmidt. Han drev Forretningen i 18 Aar, til 1890, da



han overdrog den til sin Søn, Emil Schmidt, som i 1931 afstod den gamle Virksomhed til sin Søn, Aage Schmidt, der saaledes repræsenterer 3. Generation.

Siden Starten har Forretningen haft til Huse i Smegade 21. Emil Schmidt lod samtidig med sin Overtagelse af Bedriften Butikken udvide ret betydeligt, og i 1908 fulgte en ny Udvidelse, efter hvilken Butikken fremtræder i sin nuværende Skikkelse. Der udføres Møbler i alle Stilarter samt Arbejder i Linoleum og dekorationsmæssige Opgaver. Paa Værkstedet er beskæftiget 8 Personer.



Sadelmagermester Aage Schmidt

Indehaveren, Aage Schmidt, er født i Slagelse den 21. December 1896. Han begyndte i Forretningen som Lærling i 1911 og udlærtes senere paa Aarhus Polster- og Møbelfabrik, hvor han erhvervede sig Sølvmedalje for smukt udført Svendestykke. Han fortsætter derfor paa bedste Maade Slægtens haandværksmæssige Traditioner. Aage Schmidt er Medlem af Bestyrelsen for Slagelse Haandværker- og Industriforening.

Den gamle Forretning har i Aarenes Løb høstet megen Anerkendelse for de smukke Arbejder, der er udgaaet fra dens Værksted, og man har med disse deltaget i en Række Udstillinger. I 1885 fik man tilkendt Diplom paa Udstillingen i Slagelse, i 1888 Medalje paa Landsudstillingen i København, Diplom i Næstved i

1892 og endelig erhvervede man i 1886 Diplom i Metz, Tyskland.

Den nuværende Indehavers Fader, Emil Schmidt, der var dekoreret med Ridderkorset, var i ca. 30 Aar Medlem af Bestyrelsen for Slagelse Haandværker- og Industriforening, og beklædte i dette Tidsrum Formandsposten i ca. 15 Aar. Efter Fratrædelse som Formand i 1932 udnævntes Emil Schmidt til Æresmedlem.

MARIENDALS MASKINFABRIK

Paa Mariendals Alle 36 etablerede Smedemester Harald Christensen i Aaret 1905 en Smede- og Maskinforretning som er Oprindelsen til den nuværende Maskinfabrik. Grundlæggeren afstod senere Forretningen og indtil 3. Marts 1934, da Smedemester Svend Christensen overtog den, har den været i 5 forskellige Ejeres Besiddelse. Svend Christensen købte baade Bygninger og Maskiner og driver den nu som decideret Maskinforretning. Sideløbende med denne Virksomhed har han dog en Del Handel med Cykler. Værkstedet er stort og forsynet med et moderne Maskinanlæg, og her er beskæftiget 2—3 Mand samt Indehaveren, der personlig tager Del i det daglige Arbejde.

Smedemester Svend Christensen, der er født den 29. April 1908 i Svallerup Sogn, afsluttede i 1930 sin fagmæssige Uddannelse hos Brdr. Jensen, som tidligere har drevet Mariendals Maskinfabrik — altsaa den Virksomhed, som Christensen nu er Indehaver af.

L. FINNICH,
SNEDKERMESTER

Ifølge Slagelse Købstads Raadstueprotokol af den 9. Oktober 1852 blev Snedkersvend Niels Olsen Stubbehuus's Mesterstykke hin Dag forevist det respektive Udvalg, og samme Aar, den 24. November, mødte han, 36 Aar gammel, paa Raadhuset i Slagelse og begjærede at vinde Borgerskab som Snedkermester. Hans Anmodning blev bevilget og Niels Olsen Stubbehuus var derefter velmeritteret Snedkermester udi Slagelse. Han var en dygtig Haandværker, og han kunde sit Fag til Gavns, hvilket vises af den Omstændighed, at han i 1852 fik tilkendt Broncemedalje for »gode Kaste- og Rensemaskiner« paa Industri-Udstillingen i Slagelse. Indtil sin Død i 1880 var han den stoute Haandværker — en Pryd for sin Stand. Aaret før Niels Olsen Stubbehuus erhvervede Mesterborgerskab fødtes den 10. Juni Niels Jacob Olsen, en Søn af ovennævnte. Og efter Faderens Død overtog Sønnen dennes vel indarbejdede Forretning. Niels Jacob Olsen lærte Snedkerprofessionen hos sin Fader, og han besøgte samtidig Byens tekniske Skole. Borgerskab som Snedkermester erhvervede han i Slagelse den 24. August 1883. Han var som sin Fader en Haandværker af den gamle Skole og værdig at tage Arven op efter denne. I det lange Aaremaal indtil 1911, da han afgik ved Døden, var han levende interesseret i Forretningens Vækst og Trivsel.

Og i 1912 overtog 3. Generation Ledelsen af den gamle, anerkendte Virksomhed — det var den nuværende Indehaver, Snedkermester Lauritz Finnich, født i Slagelse den 8. December 1885. L. Finnich har faaet sin haandværksmæsisge Uddannelse hos sin Fader og har som Svend i fire Aar opholdt sig paa Rejse i Tyskland, Østrig og Schweitz, hvorved han paa forskellig Maade har haft Lejlighed til at høste supplerende Erfaringer. Virksomheden, der som Forretning betragtet kan føres tilbage til 1852, beskæftiger sig kun med Møbel- og Bygningssnedkeri, og L. Finnich driver den paa den smukkeste Maade i Kontakt baade med Traditionen og med Udviklingen indenfor det Fag, han repræsenterer som 3. Generation indenfor Slægten Stubbehuus.

»EGO«,
CIGARFORRETNING

Den Forretning, som Købmand Carl I. Madsen nu driver i Slagelse under ovenstaaende Navn, grundlagdes i sin Tid paa Schweitzerplads under Navnet »Bristol«. Den flyttedes senere til Rosengade 6, hvor den nu har til Huse, og samtidig ændredes dens Navn til »Ego«. Forretningens Grundlægger og første Indehaver var Aksel Hansen, der afgik ved Døden først i 1935. Efter hans Død solgtes Forretningen til den nuværende Indehaver, der overtog den den 25. Februar 1935.

Carl I. Madsen er født i Omaha, Neb., U. S. A., den 8. Marts 1911, men har faaet sin erhvervsmæssige Uddannelse her i Landet, hvor han begyndte i Kolonial en gros hos Axelsen & Thomsen i Slagelse. Efter endt Læretid rejste han til England i et Aarstid, og derefter fik han Ansættelse hos C. W. Obel i København, hvor han var i 3½ Aar. Han kom derfra til Slagelse, hvor han overtog sin nuværende Forretning, der omfatter Cigarer, Tobakker, Piber og Vin og drives baade paa en gros og en detail Basis.

SLAGELSE CEMENTSTØBERI & TAGSTENSFABRIK

Under meget beskedne Forhold og Former startede Cementstøber M. Jørgensen i Aaret 1897 sin nuværende Virksomhed i Slagelse. Den var beliggende paa Kalundborgvej 24 og bestod kun af et lille Værksted, hvor der lige var Plads til et Par Mand. I disse smaa Forhold sad Jørgensen indtil 1901, da han saa sig i Stand til at opføre en større Ejendom, hvor der foruden Lejligheder ogsaa indrettedes et Værksted, der var 5 Gange saa stort som det oprindelige. Nu bestaar Virksomheden af 2 Bygninger, en større og en mindre. I den store er indrettet 10 Rum, som benyttes til Værksteder. Her er installeret en Række Maskiner, der er udstyret med specielle tekniske Finesser, og saa godt som alt Arbejde udføres nu ved Maskinkraft. Der fabrikeres de sædvanlige Cementvarer som Tagsten, Rør og Fliser, men desuden fremstiller man som Specialitet Skillerumsplader af Cement. Der er nu i den daglige Virksomhed Beskæftigelse til 8 Personer. Indehaveren, der fra den ringe Begyndelse har arbejdet sig saa smukt i Vejret, har lige fra Starten taget personlig Del i Arbejdets Udførelse.

Rasmus Marius Jørgensen, der er født den 8. Januar 1870 i Nr. Broby, udlærtes som Murer hos Murermester

R. Storm, Hjelmerup, i 1888. I de følgende 10 Aar rejste han derefter som Svend i Udlandet og besøgte da baade Tyskland, Schweiz og Norge, og i 1897 begyndte han for sig selv. M. Jørgensen har fra 1900—13 været Medlem af Slagelse Byraad, og i ca. 12 Aar har han været Formand for Cementvarefabrikantforeningen for Sjælland. Han er levende politisk interesseret og har været og er Formand for flere lokale politiske Sammenslutninger.

JOHANSEN & JØRGENSEN,
SLAGELSE CYKLELAGER

Indehaveren af Slagelse Cyklelager, Grosserer Evald Jørgensen, startede sin Virksomhed i 1918 sammen med P. Johansen. Han begyndte med Klejnsmedie og drev i det smaa lidt Handel med Cykler samt Reparation af disse. I 1921 gik man imidlertid over til udelukkende at handle med Cykler, Biler og Motorcykler. Aaret efter lagde man derefter Virksomheden om paa en gros Handel med Cykler alene, og paa denne Basis fortsattes Forretningen indtil 1928, da Johansen udtraadte af Firmaet. E. Jørgensen fortsatte da med Detailforretning, gik atter over til en gros Handel og bortforpagtede endelig Forretningen, hvorefter han slog sig helt paa en gros Virksomhed med Cykler af egne Mærker. Fra og med 1933 begyndte han ogsaa at virke som Producent, idet han oprettede den nuværende Fabrik i Nygade, hvor han i Løbet af ganske kort Tid oparbejdede en god Forretning. Der fremstilles her op til 6000 Stel om Aaret, hvoraf de 2000 gaar til Fabrikantens egen Grossistforretning, medens Resten afsættes til Grossister indenfor Branchen, hovedsagelig paa Sjælland. Blandt de Mærker, der udgaar fra Fabriken i Slagelse, kan nævnes: Ingolf, Correkt og Darling m. fl. De forhandles gennem egne Rejsende over hele Landet. Fabrikationen, der beskæftiger op til 15 Mand, foregaar efter de mest moderne Metoder.

Grosserer Evald Jørgensen, der er født den 16. August 1895 i Bøgelund ved Skelskør, er uddannet som Klejnsmed, men gik i 1918 over i den nuværende Branche, hvor han siden har gjort sig saa smukt gældende.

LAURITZ LARSEN'S VOGNMANDSFORRETNING

Den nuværende Forretning grundlagdes i Aaret 1923 paa Sorøvejen af Vognmand Hans Larsen, der i 1928 afstod den til sin Broder, Lauritz Larsen, der nu driver denne, efterhaanden en af de største Vognmandsforretninger paa Sjælland, sideløbende med almindelig Flytteforretning. Man begyndte i 1923 med en enkelte Lastbil, nu derimod disponerer man over 11 Lastvogne, hvoraf de 7 er forsynet med Paahængsvogne. Forretningen, der nu beskæftiger 12—15 Mand, flyttedes i 1933 til Herluf Trollesvej 4, hvor den nu har til Huse, og hvor der findes et større Garageanlæg. Foruden at have Forbindelse med mange Københavnerfirmaer har Forretningen Kørsel for en Række af Byens førende Firmaer, bl. a. Slagteriet, Valsemøllen m. fl.

Vognmand Lauritz Larsen, der er født den 17. Oktober 1896 i Rødvig paa Stevns, er oplært hos Faderen, der i 40 Aar drev Vognmandsforretning paa Stevns. I 1926 begyndte Larsen selvstændig Forretning i Sorø, men denne overgik senere til Jernbanen, hvorefter Larsen købte den nuværende Virksomhed. Lauritz Larsen er Formand for Vognmandsforeningen i Slagelse.

FIRMA Z. EPEL'S EFTF.,
PRODUKTFORRETNING,
v/ J. LITISCHEVSKY

Grundlæggeren af den nu saa omfattende Produktforretning, der indenfor denne specielle Branche er en af Landets ældste og største, begyndte i sin Tid under saare beskedne Forhold.

Grosserer Z. Epel etablerede sin Forretning i 1908, og arbejdede den ved et enestaaende energisk og personligt Arbejde i Vejret, og da den i 1918, 10 Aar senere, blev overdraget til den nuværende Indehaver, Grosserer J. Litischevsky, var Forretningen meget omfattende og i rivende Udvikling. Den omfatter nu Handel med alt muligt indenfor Branchen. J. Litischevsky førte Forretningen videre efter Epels Principper og placerede Firmaet i Branchens førende Klasse.


Grosserer J. Litischevsky

Firmaets Produkter afsættes hovedsageligt paa de udenlandske Markeder, og Agenter arbejder for Firmaet i saa godt som alle Lande i Verden. Varerne bliver afskibet direkte til de udenlandske Pladser.

Firmaet har Filialer i flere Byer paa Sjælland og



Fyen samt i Jylland, ligesom der bliver købt Varer op fra andre Grossister fra hele Danmark.

Ligeledes skal nævnes, at Firmaet ogsaa opkøber gamle Skibe til Ophugning, og denne finder Sted i Korsør. Ialt beskæftiger Firmaet i den daglige Virksomhed op til 30 Personer.

I 1931 oprettede J. Litischevsky en Shoddy- og Filt-

barik, der fremstiller alle Sorter Filt, som afsættes til Skandinavien.

Grosserer J. Litischevsky, født den 10. August 1890 i Kremenzug i Rusland, kom til Danmark i 1908. Litischevsky er oprindelig uddannet som Bogtrykker og har tidligere arbejdet paa forskellige større Trykkerier i København. Siden 1918 har Litischevsky været Indehaver af Firmaet.

A. LAURSEN'S HERRESKRÆDERI

Forretningen er grundlagt den 14. April 1934 som Filial af A. Laursens Skræderfirma i København og har fra Starten været ledet af Bestyrer Gunner Frederiksen. Firmaet i København har Filialer over hele Landet, og de arbejder alle efter det saakaldte »Real-System«. Real Maalarbejde syes udelukkende paa et for alle Filialerne fælles Værksted i København, hvor der er beskæftiget 1. Kl.s Fagfolk, specielt uddannet for denne Gren af Skræderi. Men ved Siden heraf udfører man ogsaa selvstændigt Arbejde, der sys paa Forretningens eget Værksted i Slagelse, hvor der er ansat 4—5 Mand. Siden Oprettelsen af Filialen har denne erobret en stor Kundekreds fra Slagelse og Omegn, og Omsætningen er i stadig Opgang. Forretningen har til Huse paa Byens fornemste Strøg, Schweizerplads 6, og omfatter stor Butik med 2 Udstillingsvinduer samt tilstødende Værksted.

Bestyrer Gunner Frederiksen, der er født i Skelskør den 14. Juni 1907, har faaet sin fagmæssige Uddannelse hos Skrædermester Guldager Hansen i sin Fødeby, hvorefter han arbejdede for Læremesteren som Svend og Tilskærer indtil 1932, da han etablerede Forretning som selvstændig Skrædermester. Han afstod imidlertid denne i 1934, da han tiltraadte sin nuværende Stilling. Gunner Frederiksen er Medlem af Bestyrelsen for Vestsjællands Skræderforening.

CARL ANKER SØRENSEN,
AUTOHANDEL

Den Forretning, som nu drives af Automobilhandler Carl Anker Sørensen, grundlagdes oprindelig i Aaret 1915 af Niels Chr. Henrik Ehlers. Han drev selv Forretningen i en halv Snes Aar, hvorefter han afstod den til sin Værkfører, Emil Jensen, som forsatte til 1930. Forretningen blev da overtaget af Ingeniør Poul de Rager, som imidlertid kun drev den i 2 Aar. Den dreves derefter af en Mekaniker Christensen, som den 1. Marts 1934 afstod Forretningen til den nuværende Indehaver. Den drives nu som Autohandel sideløbende med Reparationsvirksomhed. Man paatager sig baade store og smaa Reparationer, og Værkstedet er fuldt moderne monteret og indrettet med tekniske Hjælpemidler, bl. a. Autolift. Der hører endvidere til Forretningen, der beskæftiger 4—5 Mand, et stort Udstillingslokale med Plads til ca. 10 Vogne.

Autohandler Carl Anker Sørensen er født i Slagelse den 3. Juli 1907. Han er uddannet som Mekaniker og har arbejdet som Svend forskellige Steder, bl. a. 4 Aar som Værkfører i Slagelse, indtil han i 1933 overtog nærværende Forretning.

OLE BRUNØ,
SKILTEFABRIK

Indenfor Skiltefabrikationen er Reklametegner Ole Brunøs Virksomhed i Slagelse uden Konkurrence, eftersom den trods sin korte Eksistenstid har erobret sig en sikker Position som det førende Firma, naar det gælder en virkelig Udsmykning. Ole Brunø startede Fabriken den 24. Juni 1932 og begyndte under saare beskedne Former. Han beskæftigede sig hovedsagelig med Vinduesdekoration, men efterhaanden har han specialiseret sig om »dekorativ Kunst« — d. v. s. Udførelse af dekorationsmæssige Arbejder til Theatre, Karnevaller samt Vinduesudsmykning. Sideløbende med denne Virksomhed fabrikerer man Lysskilte og Facadeskilte. Fabriken har til Huse i Løvegade og omfatter Malerværksted og Sprøjteværksted paa 1. Sal og Snedkerværksted paa 2. Sal. Her er beskæftiget 5 Personer.

Ole Brunø er født i Slagelse den 26. Maj 1908. Han er oprindelig uddannet som Manufakturist og Dekoratør i A/S I. P. Nielsen, Slagelse. Han slog derefter over i den nuværende Metier og har i den Anledning suppleret sin elementære Uddannelse med Ophold paa Malerskole baade i Berlin og herhjemme.

CHR. NIELSEN,
AUTOVÆRKSTED

Paa Valbygaardsvej 2 i Slagelse aabnede Autohandler Chr. Nielsen i 1934 sin nuværende Cykle- og Autoforretning. Den fik Lokaler i en nyopført Bygning, og selve Værkstedet blev indrettet med enhver Hensyntagen til vore Dages Krav til en hurtig og effektiv Service. Foruden Butikken, hvor man fører et konstant Lager af Cykler, Autodele, Gummi og Olie, har man stor Benzintankstation, og det kan endelig nævnes, at man har en ret betydelig Handel med Automobiler. Forretningen, der beskæftiger 4—5 Mand, har som Specialitet valgt vanskelige Svejsninger af Motorblokke og Topstykker. Indenfor Branchen er der i det hele taget ikke en Reparation, som man ikke tør paatage sig at udføre.

Autohandler Niels Chr. Nielsen er født i Døjringe den 10. April 1903. Han udlærtes i Aarene 1917—21 som Mekaniker i Autofirmaet Frederiksen i Stenlille og arbejdede derefter forskellige Steder som Svend, bl. a. i Roskilde, Ringsted og Slagelse. Før han begyndte for sig selv, var han i 9 Aar ansat i De forenede Oliekompagnier, B. P.

FREDE BUSK,
CYKLEHANDLER

I Jernbanegade 12 etablerede Cyklehandler Frede Busk sig som selvstændig den 20. Oktober 1932. Der var her — umiddelbart ved Byens Hovedgade — gode

Betingelser for at skabe og oparbejde en god Forretning, og Busk har i Praksis vist, at det kunde lade sig gøre. I Løbet af de faa Aar siden Starten har han vundet en stor og trofast Kundekreds, og han har nu til Stadighed 2 Mand paa Værkstedet, ligesom han personlig deltager i det daglige Arbejde. Forretningen omfatter Butik og Reparationsværksted. Man forhandler alle Artikler indenfor Branchen, og Lageret er altid velkompletteret.

Cyklehandler Frede Busk, der er født i Krummerup den 27. September 1906, har faaet sin første Uddannelse paa Maskinfabriken Anker i Vordingborg, hvor han udlærtes i 1925. Han har derefter arbejdet som Svend rundt omkring baade herhjemme og i Udlandet, før han slog sig ned i Slagelse. En kort Tid har han forøvrigt ogsaa tidligere drevet Forretning indenfor Cyklebranchen i Næstved.

C. KOFOED,
BAGERMESTER

Det var Bagermester Lindskov, der omkring 1900 etablerede den Forretning, som nu drives af Bagermester C. Kofoed. Lindskov var Ejer af Bageriet indtil 1916, paa hvilket Tidspunkt han afstod det til Bagermester Hansen. Og han solgte endelig Forretningen til den nuværende Indehaver i Aaret 1933.

Forretningen, der beskæftiger 5 Personer, drives som Bageri og Conditori og har en stor og solid Kundekreds i Kvarteret, hvor man har lært at sætte Pris paa dens Frembringelser. Butikken, der er indrettet i en større Etageejendom, er yderst moderne indrettet, og det samme gælder for Bageriets Vedkommende.

Bagermester C. Kofoed er født i Allinge paa Bornholm den 9. September 1891. Han har lært Faget, dels paa Bornholm og dels i Stege. Som Svend arbejdede han i henved 10 Aar, før han i 1923 begyndte for sig selv i en mindre lejet Forretning i Korsør. Denne afstod han i 1933, da han overtog den nuværende smukke Forretning i Slagelse.

ALFRED JOHANSEN,
RADIOHANDLER

Den nuværende Radioforretning i Bredegade 30 grundlagdes oprindelig 1918 som Klejnsmedie under Firmanavnet Johansen og Jørgensen. Man begyndte under beskedne Forhold, men efterhaanden arbejdede man sig mere og mere i Vejret og samtidig udvidede man Virkefeltet, idet man i 1919 optog Salg af og Reparation af Automobiler, samt i 1921 Handel med Cykler en gros og en detail. Endelig optog man i 1925 ogsaa Handel med Radio. Den 1. September 1928 deltes den efterhanden ret omfattende Forretning i to selvstændige, som overtoges af de oprindelige Kompagnoner. Under Navnet Johansen og Jørgensen fortsatte Evald Jørgensen med Cykler en gros, medens Alfred Johansen gik over til Radiobranchen. Forretningen er nu en af de største i Byen, den drives paa saavel en gros som detail Basis og er tilknyttet et yderst moderne Værksted, hvor man udfører alle-haande Reparationer indenfor Branchen. Det kan i denne Forbindelse nævnes, at A. Johansen er aut. Forhandler af Philips Fabrikata og aut. Reparatør af samme.

Alfred Johansen, der i sin Forretning har Beskæftigelse til 3—4 Personer, er født i Slagelse den 7. Juli 1896. Han er uddannet som Klejnsmed og Maskinarbejder og erhvervede den 1. Maj 1915 Svendebrev. Han arbejdede derefter forskellige Steder som Svend og var bl. a. ansat paa Lilleø Maskinfabrik i Korsør.

Alfred Jørgensen er Medlem af Hovedbestyrelsen for Radiohandlerforeningen af 1925 og sidder i Bestyrelsen for den lokale Afdeling af Marineforeningen.

OTTO JOHANSEN,
HERREKONFEKTION

Købmand Otto Johansens nuværende Forretning etableredes af Indehaveren den 18. November 1919 med Lokaler i Nygade 4, hvor den stadig har til Huse. Men de oprindelige Omgivelser har maattet vige Pladsen for Udvidelser og Moderniseringer i 1925 og sidst i 1932, da det udvidede Virkefelt krævede mere Plads.

I Øjeblikket er Forretningen en af Byens største indenfor Herrekonfektion, Arbejdstøj og Lingeri, og den beskæftiger nu daglig 11 Personer.

Købmand Otto Johansen, der er født i Slagelse den 24. Februar 1887, er Medlem af Bestyrelsen for Handels- og Landbrugsbanken i Slagelse.

H. O. TENGBERG,
MALERMESTER

Malermester H. O. Tengberg er født i Næstved den 14. November 1884. Efter at have afsluttet Læretiden og frekventeret Slagelse tekniske Skole og Københavns Malerskole rejste han til Udlandet, hvor han opholdt sig som Maler i flere Aar.

I 1911 slog han sig ned i Slagelse, hvor han startede sin nuværende Forretning den 1. Marts. Den er i Øjeblikket en af Byens største og beskæftiger normalt en halv Snes Mand. I Tidens Løb har H. O. Tengberg haft flere større Arbejder, bl. a. paa Herregaarden »Gyldenholm«, Løvsdal ved Sulkeby, m. fl. Fortrinsvis udføres der dog Bygningsarbejde.

Malermester H. O. Tengberg er Lærer ved Slagelse tekniske Skole og Malerskole. Han er tillige Medlem af Bestyrelsen for Haandværker- og Industriforeningen og Medlem af Forskønnelsesselskabets Bestyrelse.

OSKAR JENSEN,
LÆDERHANDEL

Læderhandler Oskar Jensen etablerede sin nuværende Forretning den 15. December 1926. Han begyndte under beskedne Forhold, men arbejdede i de følgende Aar Forretningen saa betydeligt i Vejret, at den nu er en af Byens største Specialforretninger paa dette Felt.

Der forhandles foruden Læder og Skind diverse Artikler til Skomagere, Træskomagere og Tøffelmagere,

og nu raader Forretningen tillige over eget Handskemageri. Lidt efter lidt er Oskar Jensen gaaet over til at handle en gros, og selv om denne Side af Forretningen nu er den største, er Detailudsalget stadigt bevaret. Den daglige Virksomhed beskæftiger 3 Personer.

Læderhandler Oskar Jensen er født i Kværndrup den 24. Juli 1897. Han har faaet sin faglige Uddannelse i Branchen hos Læderhandler Hans Larsen i Svendborg.

FRITZ THOMSEN

Under beskedne Forhold etablerede Snedkermester Joh. P. Thomsen sig som selvstændig Mester i Slagelse i Aaret 1848. Forretningen, der nu ejes af hans Sønnesøn, drev han til sin Død i 1874, hvorefter hans Enke drev den videre til 1883, da Grundlæggerens Søn, Snedkermester Fritz Thomsen, overtog Ledelsen. Han forestod denne til 1. Januar 1929, da hans Søn rykkede ind i Forretningen som 3. Generation. Richard Thomsen knyttedes for øvrigt til Forretningen allerede den 1. Maj 1906. Den nuværende Ejendom i Smedegade 23 er opført i 1906, og her er installeret diverse moderne Specialmaskiner.

Der forfærdiges hovedsagelig Ligkister, men man har ogsaa senere optaget Fremstilling af Butiksinventar o. lign. I Øjeblikket beskæftiger Virksomheden 4 Mand.

Snedkermester Richard Thomsen er født i Slagelse den 30. December 1883. Han har faaet sin faglige Uddannelse hos Faderen, hvor han udlærtes i 1903. Som Svend arbejdede han derefter i Tyskland, Schweiz og Italien, til han i 1906 vendte tilbage til Fødebyen og indtraadte i Faderens Forretning.

THORMANN HANSEN,
BAGERMESTER

Omkring 1910 oprettedes et Brødudsalg i de Lokaler, hvor Bagermester Thormann Hansen nu driver Forretning. Det blev drevet som saadant, indtil Bagermester Christensen overtog det og begyndte selvstændig Bagerivirksomhed. Den nuværende Indehaver overtog Forretningen og Bageriet efter Christensen i Aaret 1930, og under hans Ledelse er Virksomheden undergaaet store Forandringer, idet han har ladet Butiken lave om og modernisere og indrettet et fuldstændigt nyt Bageri, som er monteret med alle forhaandenværende tekniske Hjælpemidler indenfor Bageribranchen. I Øjeblikket beskæftiger Bageriet, der ogsaa omfatter Konditori, 6—7 Personer. Det kan i denne Forbindelse nævnes, at man i de senere Aar har oparbejdet en Specialitet, nemlig Flødeis, som er almindelig anerkendt.

Bagermester Thormann Hansen, der er født paa Skaftelev Mølle den 2. Februar 1903, har faaet sin fagmæssige Uddannelse i København, og har senere arbejdet som Svend baade herhjemme og i Udlandet, indtil han i 1930 nedsatte sig som selvstændig i Slagelse, hvor han nu har skabt en god Forretning med en stor Kundekreds.



PAUL HANSEN,
BAGERMESTER

Bagermester Paul Hansen er født i Ørbæk paa Fyn den 19. April 1891. Han er uddannet i Fødebyen, og arbejdede derefter som Svend et Par Steder, indtil han i 1923 slog sig ned i Slagelse og overtog sin nuværende Forretning.

Denne er antagelig grundlagt omkring 1830 og har i Tidens Løb været paa forskellige Hænder. Den nuværende Indehaver overtog den efter Bagermester L. H. Krøll, der havde forestaaet den i en lille Menneskealder. Den har igennem mange Aar været drevet paa Grundlag af Bageri og Konditori og beskæftiger nu daglig 6 Personer. I 1932 blev saavel Bageri som Butik Genstand for en større Modernisering, saa begge Afdelinger nu fremtræder i fuld tidssvarende Udstyrelse med moderne Inventar, Køleanlæg m. m.

Bagermester Paul Hansen har tidligere været Medlem af den lokale Bagermesterforenings Bestyrelse.

DANSK CYCLEINDUSTRI A/S

Denne Virksomhed grundlagdes som Aktieselskab den 1. September 1933 og baseredes fra Starten, der fandt Sted i Masnedsund og Holbæk, paa Fabrikation af Cykledele til en gros Salg, saavel herhjemme som til Eksport.

Fabriken flyttedes i Efteraaret 1934 til Slagelse, hvor den nu har til Huse i egne Lokaler, hvor der er installeret diverse Specialmaskiner til Formaalet. Der beskæftiges daglig ca. 50 Mand. Fabrikens Hovedartikler er Cykle- og Autopumper samt Bagagebærere og Skærme.

Produktionen afsættes til Grossister over hele Landet, og desuden eksporteres der til Sverige, Norge og Finland samt til Holland og Palæstina.

Selskabets Direktion bestaar af Direktørerne Knud Meyer og P. T. Nielsen. Førstnævnte er uddannet ved Handel og Fabriksdrift, hovedsagelig i Udlandet, medens sidstnævnte, der er Firmaets Salgsdirektør, er uddannet ved Handel, specielt i Cyklebranchen.

SORØ

Sorø Bys Historie er uløselig knyttet til Klostrets og Akademiets Historie. Byen som saadan har ikke haft større Betydning og først i det 17. Aarhundrede blev den Købstad.

Oprindelig var Byens Navn Soer eller Sor. Klostret blev bygget omkring Midten af det 12. Aarhundrede efter Plan af Asger Ryg og hans 2 Brødre, men faa Dage efter, at den lille Stenkirke i 1151 blev indviet, døde Asger Ryg, og Klostret mistede herved sin bedste Støtte. Klostret havde i de første Aar megen Modgang, vistnok navnlig paa Grund af en daarlig Ledelse, men i 1161 tog Biskop Absalon sig af Klostret. Han ombyttede Benediktinermunkene med Cistercienser munke, og Klostret blev nu omdannet til et Abbedi, der i 1182 fik paveligt Stadfæstelsesbrev. Sorø blev efterhaanden Landets fornemste Cistercienserkloster. Fra Kongerne, Biskopperne og Adelen modtog Klostret rige Gaver, og efter at Ringsted Klosterkirkes Storhedstid var forbi, løftede Sorø Klosterkirke dens Arv, og Christoffer II, Valdemar Atterdag og Kong Oluf fandt her deres sidste Hvilested. Dronning Margrethe var som bekendt bisat her, men overflyttedes Aaret efter sin Død til Roskilde — og det var, som om dette blev Vendepunktet i Sorø Klosterkirkes Betydning. Fra den Tid skete Kongebegravelserne i Roskilde.

I Aaret 1580 forlenede Kongen Peder Reedtz med Sorø, og dermed ophævedes egentlig Klostret. I 1586 blev Klostret omdannet til en adelig Skole og hermed begynder Sorø Akademis Historie, der i Op- og Nedgangstider har præget hele Byen og dens Handelsliv. Som adelig Skole fik det ikke større Betydning og kunstige Forsøg paa at holde Akademiet oppe faldt til Jorden. Akademiet var blevet nedlagt i 1665, og det var først efter, at Ludvig Holberg, der var blevet Baron, havde skænket store kostbare Ejendomme til Akademiet, at det igen blev oprettet den 7. Juli 1746. Selv efter den Tid sygnede Akademiet igen hen, og Akademibygningen brændte. Det lykkedes imidlertid for Amtmand Steemann endnu engang at samle Interessen om Akademiet, og det genopførtes derfor i 1826. Nu er Akademiet indrettet som de andre højere Skoler her i Landet.

I de senere Aar synes det imidlertid, som om Sorø er ved at faa sit eget — af Akademiet uafhængige — Præg. Den har flere industrielle Virksomheder og en vaagen Handelsstand, der for Alvor er begyndt at optage Konkurrencen med de omkringliggende større Byer.

Sorø er dog naturligvis paa mange Omraader stadig Skolebyen, men foruden Akademiet findes her ogsaa en stor Husholdningsskole, Husholdningsseminariet »Ankerhus«, Højskole m. m.

Omkring Jernbanestationen, der ligger 3—4 km fra Byen, er i de senere Aar vokset et nyt Kvarter frem, kaldet Frederiksberg. Sorø By har nu godt 2800 Indbyggere og Forstæderne det samme.

SORØEGNENS ANDELS-SVINESLAGTERI

I de første Aar af indeværende Aarhundrede dukkede Tanken om et Slagteri for Sorøegnen frem for første Gang. Der havde da længe eksisteret Slagterier i Ringsted og Slagelse, ja selv i Haslev, saa der maatte vel ogsaa være Basis for et Slagteri for Sorøs Opland, ræsonnerede man.

Spørgsmaalet er fremme første Gang i Sorøbladene i November 1906, og da var der allerede tegnet 9555 Svin. Men saa brød Stormen løs, og alle Sejl blev sat for at forpurre Sagen. Det ene Indlæg fulgte efter det andet, og Indholdet var lidet diplomatisk. Man fremhævede særligt, at et Slagteri i Sorø ikke kunde staa sig i Kappestriden med de langt større Slagterier i Nabobyerne. Dog — trods alle Angreb gik Arbejdet for Slagteriet sin støtte Gang, og i December var der tegnet 10.000 Svin. I 1906 blev der holdt en Række Sognemøder til Støtte for Sagen, og paa dem alle var der udelt Stemning for at realisere Planen.

Slagteriets Ophavsmand var Dyrlæge J. S. Nielsen, der havde et vaagent Øje for det samfundsnyttige, og som har været en af Sorø Bys bedste Borgere. Hans største Indsats var imidlertid Oprettelsen af Slagteriet i Sorø.

Den første Generalforsamling afholdtes den 3. April 1907, og man kunde da mønstre ca. 700 Andelshavere, og endelig holdt man stiftende Generalforsamling den 13. Juli. Til Formand valgtes Proprietær Jørgensen, Bromme Mølle.

Et af de største Problemer, det unge Foretagende havde at slaas med, var Valget af en passende Byggeplads, og der stod megen Strid om dette Spørgsmaal, der trak Sagen i Langdrag. Sagen afgøres først i April 1908, da Jordstykket ved Absalonsgade blev erhvervet, og saa tog man fat paa at rejse Slagteriet, hvorover Kransen hejstes den 28. Juni 1909. Til Direktør udnævntes Chr. Christensen, der igennem flere Aar havde været knyttet til Slagteridrift.

Slagtemester blev O. Nielsen fra Valby Slagteri, og for hans Haand maatte det første Svin lade Livet den 24. November 1909.

De siden da forløbne Aar har været rige paa Begivenheder. Lys har vekslet med Skygge, og til Tider har Bølgerne gaaet højt paa de aarlige Generalforsam-

linger. I 1911 nedlagde Proprietær Jørgensen sit Hverv som Formand, og i Stedet valgtes Gaardejer J. Chr. Larsen, Holmegaard, der siden har beklædt denne Post uden Afbrydelse. Generalforsamlingen i 1912 blev den mest stormende til Dato. Der blev konstateret visse Uoverensstemmelser i Regnskabet, der resulterede i, at man vedtog at afskedige Direktør Christensen. I hans Sted valgtes Direktør Emborg, der hidtil havde været Bogholder paa Løgstør Andelssvineslagteri. Ogsaa Slagtemesteren blev afskediget.

Aaret efter prægedes Situationen af stabile Forhold, og det var en anden Aand, der nu var raadende.

Verdenskrigen satte naturligvis sine dybe Spor i Slagteriets Virksomhed i de bevægede Aar fra 1914—18, men der var almindelig Tilfredshed over hele Linien og store Noteringer. I 1918 fik Slagteriet leveret 1889 Svin, og alligevel blev Overskudet Kr. 94.679, og af dette Kæmpebeløb hensatte man Kr. 65.000 til en Bygge- og Reservefond. Samtidig meddeltes det, at man paatænkte at udvide Slagteriet med et nyt Rum til Kreaturslagtning. Dette stod færdigt i 1919 og havde kostet Kr. 68.000. I 1922 vedtog man at foretage en større Udvidelse og Ombygning, saa man kunde behandle flere Svin, og denne Udvidelse kom i rette Tid, for det følgende Aar satte Rekord med 35.279 leverede Svin mod 24.145 Aaret før.

Den 3. og 4. Januar 1928 hærgedes Slagteriet af en større Brand. Paa samme Aars Generalforsamling vedtog man en ny betydelig Udvidelse af Slagteriet, som derefter vilde kunde tage op til 60.000 Svin, og dette Antal naaede man i det følgende, 19. Driftsaar. I 1929 opførtes der tillige en Kød-, Ben- og Blodfoderfabrik.

De sidste Aar har naturligvis været præget af de store økonomiske Vanskeligheder, som Landbruget har været ude for, og den labbringende Flæskeproduktion efter Englands store Nedskæringer.

Slagteriets nuværende Formand er, som nævnt, Gaardejer J. Chr. Larsen, der valgtes i 1911 og siden er genvalgt Aar efter Aar.

I de forløbne Aar siden Starten har Slagteriet haft 5 Direktører, der paa værdig Maade har afløst hinanden.

I Øjeblikket beklædes denne Stilling af Direktør A. Hansen, der er født i Egøje, Herfølge Sogn, den 23. Januar 1897. Han er uddannet ved Køge Andelssvineslagteri og har siden været knyttet til Slagterivirksomhed. Fra 1922 til 1932 var han Bogholder ved Køge Slagteri, og derefter overtog han den 17. Marts 1932 sin nuværende Stilling.

P. PETERSEN-MUNCH,
KØBMAND

Købmand P. Petersen-Munch er født i Majbølle den 23. Januar 1870. Sin første handelsmæssige Uddannelse fik han ved blandet Forretning i Nakskov og var derefter Kommis nogle Steder indtil han som 22-aarig efter at have aftjent sin Værnepligt købte en lille Kolonialforretning i Tjørnelund ved Høng. Efter at have drevet denne i ca. 10 Aar købte Petersen-Munch en anden Forretning i samme By, og denne blev fra en uanselig Begyndelse drevet op til at være en af Egnens største og førende Landforretninger. Ogsaa denne Forretning drev Petersen-Munch i ca. en halv Snes Aar, hvorefter han i 1913 købte en stor Forretningsejendom paa Hjørnet af Rolighed og Priorgade, hvor der allerede fandtes en stor blandet Forretning, som Petersen-Munch fortsatte til 1934, da han afstod den til sin Søn, Købmand S. A. Petersen, og i Stedet for selv lejede »Prinsens Gaard«, en klassisk gammel Gaard paa Storgade, bygget af Chr. IV. Der har her i en lang Aarrække været drevet Købmandshandel, sidst af Borgmester Julius Frandsen. Foruden Kolonialforretningen, der utvivlsomt er Byens største, drives tillige Handel med Kul og Koks, Korn og Foderstoffer m. m., og Forretningen beskæftiger nu 8 Personer.

Købmand P. Petersen-Munch har i Aarenes Løb faaet overgivet en Række Tillidshverv, som han varetager med stor Dygtighed. Han er saaledes Formand for Handelsstandsforeningen i Sorø, Medlem af Bestyrelsen for Sorø Bank, Handelsstandens Byggefond og A/S Parnas, Næstformand i Ligningskommissionen, Formand for Voldgiftsretten for Husdyr m. m. og har tidligere været Medlem af Byraadet samt beklædt forskellige andre Tillidshverv, saavel af lokal som af faglig Art.

AKTIESELSKABET TEKNISK KORKINDUSTRI

Paa Initiativ af Direktørerne Sven og Just Hansen, Firmaet H. A. Hansen, Sorø, stiftedes Aktieselskabet Teknisk Korkindustri den 11. November 1929. Selskabets første Bestyrelse var Godsejer E. Juel Petersen,

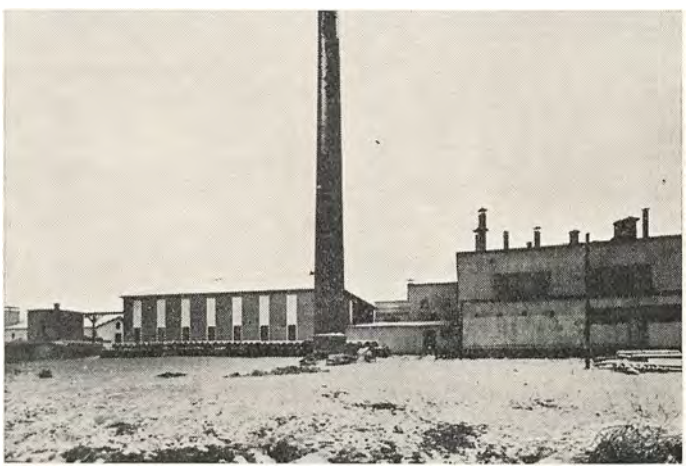

Ødemark, Formand, Købmand Urban Hansen, Sorø, Kaptajn R. Allerup, København, Sogneraadsformand, Gaardejer S. Nielsen, Pedersborg pr. Sorø og Landsretssagfører H. J. Hansen, Sorø. Til Direktion valgtes Brødrene Sven og Just Hansen.

Selskabets Aktiekapital er uforandret Kr. 75.000. De oprindelige 17 Aktionærer har imidlertid i de forløbne Aar afhændet deres Aktier, saaledes at der den 1. Januar 1935 kun var tre Aktionærer tilbage, og disse udgør nu Bestyrelsen. Det er de to Direktører og Bogholder H. A. Knudsen.

Ved Starten erhvervede Selskabet et større Fabrikskompleks i Landsbyen Pedersborg, 2 km fra Sorø. Dette er imidlertid blevet ødelagt af to store Brande, og i Dag staar der paa Grunden et stort moderne Fa-

briksanlæg af Jernbeton. Fabriken har eget Spor, saaledes at al Læsning og Aflæsning af Kork sker paa dens egen Grund. I det første Aar beskæftigede den daglige Virksomhed kun 7—8 Mand, men da Selskabet Aar for Aar har øget sin Omsætning saavel i Indlandet som i Udlandet ganske betydeligt, er der foretaget store Udvidelser paa selve Fabriken, og Arbejderantallet har de sidste Par Aar ligget omkring 50 à 60 Mand.

Selskabet fremstiller og sælger alt indenfor Korkisoleringsmaterialer: Kølerumsplader, Vægisoleringsplader, Korkskaale til Isolering af Køle- og Varmerør, højexpanderede Korkplader, Korkskrot m. m. Som Specialitet har man Korkparket.

SORØ STOLE- OG LISTEFABRIK
v/ BRDR. CHRISTENSEN

Denne nu saa omfattende og landskendte Virksomhed startedes i 1900 af Tømrermester H. P. Christensen, der begyndte med et lille Maskinsnedkeri for Bygningsartikler. Efter 4 Aars Forløb optog Christen-



sen tillige Fabrikation af Lister, og 1 Aar senere ogsaa af Egetræs-Spistestuestole. Dermed var Linierne lagt for en Specialfabrikation af stort Format, og i Løbet af de følgende Aar svang Fabriken sig op i Eliteklassen blandt danske Virksomheder indenfor denne Gren af Møbelindustrien. Fra en ugentlig Produktion paa 50—60 Stole i det første Aar, er man nu oppe paa en samlet aarlig Produktion paa ca. 50.000 Stole. I 1912 havde Fabriken sprængt Rammerne om det første Værksted i Byen, og Tømrermester Christensen købte da et 2 Tdr. Ld. stort Areal Jord ved Sorø Station, og her lod han opføre det nuværende imponerende Fabriksanlæg. Christensen var en Mand med Sans for det aktuelle i Tiden: Specialisering, og anlagde den ny Fabriksbygning, som han for øvrigt selv tegnede, efter stor Maalestok, saaledes at han indenfor det Felt, hvorpaa han havde specialiseret sig, altid var i Stand til at disponere over al den Plads, man kunde faa Behov i den daglige Virksomhed. Hans Forudseenhed har vist sig at slaa til, og selv med den nuværende store Produktion er Lokaliteterne store nok.

Fabriken bestaar af et helt Kompleks af forskellige Værksteder, og overalt er der installeret de mest moderne Maskiner indenfor Træindustrien, idet man til enhver Tid har udskiftet de ældre Typer med nye, for stadig at være paa Højde med Udviklingen. Fra Starten har man haft eget Savværk, saaledes at alt Materialet, ligefra de raa Kævler fra Skoven til de færdige Stole, bliver behandlet paa Fabriken, og al Kraft leveres af eget Elektricitetsværk. Om selve Indretningen kan nævnes, at man har moderne Sprøjteanlæg og Tørreovne, og at der i 1925 opsattes et Sugeanlæg, der suger alt Affald fra de forskellige Værksteder direkte til Kedlerne, hvor det anvendes som Brændsel.

Med Udgangen af 1934 ophørte man med at fremstille Lister, og nu er Fabrikens Hovedvirksomhed kun baseret paa Fabrikation af Stole: Egetræs-, Spisestue-, Herreværelse- og Opholdsstue-Stole. Desuden fremstilles der ogsaa Spistestue- og Herreværelse Borde samt Herreværelse Møblementer. Ialt har 70—80 Mand Arbejde paa Fabriken Aaret rundt.

Grundlæggeren, Tømrermester H. P. Christensen, afgik ved Døden den 4. Juli 1932, hvorefter hans to Sønner, Einar C., født i Sorø den 19. November 1894, og Aage C., født i Sorø. den 14. December 1898, overtog Ledelsen af den omfattende Virksomhed. Begge Brødre er udlært som Snedkere, men har desuden faaet en grundig merkantil og teknisk Uddannelse; Aage C. har endvidere arbejdet i Amerika i 5 Aar indenfor Faget.

„KILDEBO" RUGEMASKINFABRIK

I 1922 grundlagdes Kildebo Rugemaskinfabrik, Sorø, af den nuværende Indehaver, Fabrikant Carl F. Skafte, der allerede den Gang var fast overbevist om, at det hurtigt vilde lykkes at fortrænge al udenlandsk Konkurrence i denne Branche, hvilket meget snart viste sig at være Tilfældet; kun faa Aar efter var det næsten umuligt at sælge udenlandske Maskiner og Kyllingemødre her i Landet. Fra 1922 til Dato er Fabrikens Omsætning bestandig bleven større og større. I de første Aar var det mindre Rugemaskiner og Kyllingemødre, der fremstilledes, men i 1928 begyndte Fabrikant Skafte, som den første her i Landet, at fabrikere



store Motorrugere, og i de senere Aar er det hovedsagelig store Maskiner paa indtil 25.000 Æg og store Kul-Koks Kyllingemødre, samt mange andre Artikler for Fjerkræavlere, der fremstilles paa Fabriken. »Kildebo«s Fabrikata har faaet en enorm Udbredelse, her i Lan-

det er der mange Tusinde i Brug, og til Norge, Sverige, Finland, Island og England, samt andre europæiske Lande er der i mange Aar eksporteret et stort Antal Kildebo Maskiner og Kyllingemødre. Fabriken er udvidet mange Gange, efterhaanden Omsætningen er steget. Alt fabrikeres hovedsagelig paa Fabriken, hvor der er stort Maskinsnedkeri med Tørreovne og mekanisk Værksted, men en Del Støbearbejde og Blikkenslagerarbejde udføres af Byens Haandværkere; herved



bidrager Kildebo til at skaffe Beskæftigelse for mange Hænder, i Sæsonen er der ofte op mod 50 Mand beskæftiget med Fremstilling af Maskiner, Mødre m. m.

Fabrikant Skafte er født den 14. November 1885 i Vesterborg ved Nakskov, er uddannet som Købmand og drev i 8 Aar fra 1911 selvstændig Forretning ved Nakskov. Samtidig med, han begyndte Forretning, startede han Hønseri, og dette tog mere og mere hans Interesse, hvorfor han i 1919 solgte Forretningen og flyttede i 1920 til Sorø. Carl F. Skaftes Hønseri ved Sorø Sø er kendt af næsten alle interesserede Fjerkræfolk i Danmark, fordi han i 25 Aar specielt har opdrættet Rhode Island, der overalt i Landet og fra de største Udstillinger i Udlandet har taget Ærespræmier hjem, og hans Rhode Island er solgt til de fleste Lande i Europa; derfor indtager Skafte en fremtrædende Plads indenfor danske Fjerkræavlere. Efter at Skafte i 1920 var flyttet til Sorø, begyndte han at fremstille Rugemaskiner, og denne Virksomhed lagde mere og mere Beslag paa hans Tid, saa han i 1930 maatte sælge Hønseriet og udelukkende hellige sig Rugemaskinfabrikationen.

H. A. HANSEN

Denne store og kendte midtsjællandske Købmandshandel grundlagdes den 1. Maj 1852 af Købmand H. A. Hansen, der da etablerede en bl. Købmandsforretning i Sorø. Han udvidede Virkefeltet ret betydeligt i de følgende Aar, og ved hans Død i 1876 omfattede Forretningen foruden Kolonial tillige Korn og Foderstoffer, Trælast og Bygningsartikler.

Ved Grundlæggerens Død var den ældste Søn, Herman Løvenskjold Hansen, kun 21 Aar gammel, og den store Forretning blev da delt saaledes, at Herman L. Hansen overtog Korn- og Trælasthandelen, medens H. A. Hansens Førstemand gennem mange Aar, Købmand I. N. Bonnesen, overtog Kolonial- og Foderstofforretningen. Faa Aar senere afstod I. N. Bonnesen saa selve Kolonialforretningen til den yngste af Grundlæggerens Sønner, Georg Hansen. Den oprindelige Forretning var med andre Ord da delt paa tre Hænder. Men der skulde byttes endnu mere om paa Indehaverne. I 1891 afstod nemlig Herman Hansen Korn- og Trælasthandelen til sin ældste Broder, Urban Hansen, som i 1915 ogsaa overtog Købmand Bonnesens Forretning. I 1919 solgte Urban Hansen Korn og Foderstofforretningen til det nyoprettede A/S Dansk Saasæd Kompagni, men da dette Selskab likviderede i 1926, overtog han paany denne Del af den oprindelige Forretning den 1. Juli 1926. Den 1. Januar samme Aar havde han forøvrigt ogsaa overtaget Kolonial- og Støbegodsforretningen, og Urban Hansen havde saaledes atter samlet Faderens Virksomhed paa en Haand.

Urban Hansen afgik ved Døden i 1931, hvorefter hans Enke, Fru Marie Amalie Constance Hansen, f. Baagøe, overtog Forretningen, som hun drev til sin Død den 25. Juni 1935 med sine to Sønner, Sven og Just Hansen, som Prokurister og Ledere af den daglige Virksomhed. Den 15. September 1935 overtog Brødrene Sven og Just Hansen den samlede Forretning for egen Regning. Denne omfatter nu Korn, Foderstoffer, Kunstgødning og Markfrø, med Saasæd som Specialitet, Trælast, inden- og udenlandske Træsorter, Bygningsartikler og Savværk samt Kul, Koks, Støbegods og Kolonial.

Forretningen, der altid har været og stadig er Byens ældste og største, beskæftiger paa Kontor og i Butik 14 Personer, 2 Rejsende og 15—20 Arbejdere.

Forretningens Forhus, hvor Kolonialforretningen, Kontorer og Beboelse findes, er opført omkring 1825. Kornmagasinerne er opført i Aarene 1852—54 og 92, med stadige Udvidelser op til 1914. Den 16. December 1914 nedbrændte alle Kornmagasinerne og en stor Del af Trælageret, men allerede Aaret efter var der genopført store moderne Magasiner. Disse kan i Dag rumme op til 30.000 hkg Korn. I Magasinerne er installeret Siloer, Transportbaand, Elevatorer, et stort moderne Kornrensningsanlæg, Tørretromler og Varmtvandsafsvampningsanlæg for Korn samt flere Mølleri-maskiner. Firmaet har sit eget Kraftanlæg med Dampmaskine, og der frembringes elektrisk Kraft til hele Virksomheden.

Købmændene Sven og Just Hansen er født i Sorø henholdsvis den 15. Januar 1895 og den 5. November 1903. De er uddannede i forskellige indenlandske Forretninger og har begge frekventeret Købmandsskolens 1-aarige Dagkursus.

De er begge Direktører i A/S Teknisk Korkindustri, Sorø, og har beklædt disse Stillinger siden Selskabets Oprettelse den 11. November 1929.

SORØ IMPRÆGNERINGSANSTALT

Sorø Imprægneringsanstalt grundlagdes i 1930 af de nuværende Indehavere, Fabrikanterne Otto Hansen og R. I. Olsen.

Der imprægneres Telefon-, Lys- og Elektricitetsmaster efter en særlig Metode, idet der pumpes Kobber-

vitriol op gennem Stammerne. Paa denne Maade imprægneres op til 15.000 Stammer om Aaret. Firmaet, der har Plads og Bygninger ved Holbækvejen, disponerer desuden over et moderne Savværk. Den daglige Virksomhed beskæftiger ca. 20 Personer.

Fabrikant Otto Hansen er født i Sorø den 20. November 1886. Han er oprindelig uddannet som Elektroinstallatør og har som saadan drevet selvstændig Forretning i 27 Aar.

Fabrikant R. I. Olsen er født i Pedersborg den 27. Maj 1886. Han er uddannet som Tømrer og har i en længere Aarrække været selvstændig Mester.

SORØ BEKLÆDNINGSOPLAG
v/ I. M. POHL

Nærværende Forretning er grundlagt omkring 1855—60 af Købmand C. Poulsen, der forestod Ledelsen i ca. 25 Aar. Den overtoges derefter af Købmand P. F. Hansen, og han afstod den saa efter 35 Aars Forløb til den nuværende Indehaver i 1919.

Siden Overtagelsen har Omsætningen været i stot Opgang, og der er nu knyttet en god og fast Kundekreds til Forretningen, som omfatter alt indenfor Herrelingeri og Konfektion. Der findes imidlertid ogsaa selvstændigt Herreskræderi, der er kendt for sit smukke Arbejde, og endelig har I. M. Pohl etableret en Anstalt for kemisk Tøjrensning. Den daglige Virksomhed beskæftiger 10 Personer.

Købmand I. M. Pohl er født i Bøhmen den 28. Juni 1881. Han er uddannet baade ved Handel og i Skræderi. Til Danmark kom han i 1904, og her arbejdede han forskellige Steder, bl. a. hos Magasin du Nord, København, til han overtog sin nuværende Forretning.

Købmand Pohl har i mange Aar været Kasserer for den lokale Afdeling af Dansk Arbejde.

HENRY NIELSEN,
KØBMAND

Købmand Henry Nielsen Forretning er grundlagt omkring 1810—15 og er saaledes en af de ældste lokale Forretninger.

Da Henry Nielsen overtog den i 1921, havde den til Huse paa Torvet 8, men han flyttede den i 1926 til Apotekets Ejendom i Storgade 19.

Forretningen omfatter alt i bl. Manufaktur og Konfektion til Damer samt Brudeudstyr, Sengeudstyr og Trikotage. Der er i Aarenes Løb knyttet en stor og fast Kundekreds til det gamle Firma fra saavel By som Opland. Den daglige Virksomhed beskæftiger 3 Personer.

Købmand Henry Nielsen er født i Viborg den 2. Juli 1888. Han er uddannet som Manufakturist fra 1902—06 hos Crome & Goldschmidt i Hillerød. Senere har han været Medhjælper forskellige Steder, bl. a. i Helsingør, Stubbekøbing, Løgumkloster, Attenbruch og i Hamborg. Før han overtog sin nuværende Forretning, havde han i nogen Tid været selvstændig i Taastrup.

LYNGE-ESKILDSTRUP SKÆRVE- & CEMENTVAREFABRIK

Skærvefabrikant Carl G. Petersen er født i Tjustrup Sogn den 16. Januar 1883. Han er uddannet som Landmand og opholdt sig senere i Amerika i et Aars Tid. Efter Hjemkomsten købte han i 1909 14 Tdr. Land nøgen Jord i Lynge-Eskildstrup, hvor han lod opføre diverse Landbrugsbygninger. Det blev imidlertid ikke som Landmand, han skulde arbejde sig i Vejret, selv om det nok var i Jorden, han havde sin Virksomhed. For at udnytte de naturlige Omstændigheder lod han i 1912 installere et moderne Stenknuseri for Fabrikation af Vejsten og Skærver. Senere begyndte han tillige at grave Grus. Virksomheden har i de forløbne Aar været Genstand for stadige Udvidelser og omfatter nu et fuldt ud tidssvarende Anlæg for Fremstilling af Vejmaterialer. Der er udover det nævnte Anlæg tillige anskaffet moderne Vaskemaskiner samt Maskiner for Fabrikation af Smaaskærver til Overfladebehandling. I Øjeblikket beskæftiger Virksomheden ialt 30 Mand.

V. JACOBSEN,
KØBMAND

Købmand Viggo Jacobsen, der nu driver Agenturforretning med Korn og Foderstoffer i Sorø og her og i det store Opland, har oparbejdet en god og solid Kundekreds, begyndte i sin Tid som Købmand i Haldagerlille, hvor han i 1902 startede en bl. Landforretning. Til denne hørte tillige et Teglværk, men dette afstod Jacobsen i 1912. To Aar senere afstod han Forretningen og flyttede til Sorø, hvor han paabegyndte sin nuværende Virksomhed. Ved Siden af denne Agenturforretning har Jacobsen ogsaa Tilknytning til Teglværksindustrien, idet han er Medindehaver af Munkebjergby Teglværk, sammen med Købmand Chr. Petersen, Sorø.

Købmand V. Jacobsen, der er født i Gierslev ved Slagelse den 25. Juli 1877, har faaet sin Uddannelse som Købmand i bl. Forretning i Skelskør, hvor han efter endt Uddannelse fortsatte som Kommis i 6 Aar. Først da rejste han til Haldagerlille, hvor han nedsatte sig som selvstændig. Købmand Jacobsen har i 12 Aar været Medlem af Ligningskommissionen i Sorø.

„VAREHUSET“,
HANS JACOBSEN

»Varehuset« grundlagdes den 12. Oktober 1911, og var da beliggende i Storegade 33. I 1919 købte Købmand Jacobsen Ejendommen Nr. 35 i samme Gade, hvortil Forretningen flyttedes 1921 i de nuværende Lokaler, der samme Aar udvidedes og moderniseredes paa forskellig Vis. Forretningen, der hører til Hovedstrøgets mest kendte, omfatter alt indenfor bl. Manufaktur, Sengeudstyr og Konfektion, og den har siden Starten arbejdet sig sikkert og støt i Vejret, ligesom Omsætningen flere Gange er fordoblet siden de første Aar. Dens Kundekreds findes baade i Byen og Oplandet.

Købmand Hans Jacobsen er født i Faxe den 28. Maj 1882, og er uddannet som Manufakturist hos Leopold

Jacobsen i Skibby i Horns Herred. Han var derefter i 10 Aar ansat i forskellige Forretninger i København, bl. a. 8 Aar i Specialforretningen »Sprogø«, i de sidste Aar som Prokurist. Købmand Jacobsen er Kasserer for Handelsstandens Understøttelsesforening, Medlem af Bestyrelsen for Handelsstandens Byggefond og Formand for Silkeborg Systemet.

FREDERIKSBERG SAVVÆRK OG PAKKASSEFABRIK

J. Frederiksen, der driver Frederiksberg Savværk, har været beskæftiget ved Savskæreri i ca. 20 Aar, dog ikke som selvstændig, men med Akkordarbejde og ved ambulante Savværker rundt om i adskillige Godser og Herregaardes Skove. Den nuværende Virksomhed grundlagde Frederiksen i Oktober Maaned 1934. Han lejede en Grund i Frederiksberg og anlagde her et Savværk, hvor der foruden Opskæring af Bygningstømmer, Brædder, Lægter og Emballager, fremstilles et mønsterbeskyttet udvendigt Beklædningsmateriale — falset Granudskæring, der giver en god, tæt Beklædning og har Granstammernes Naturfarve. Dette Materiale har allerede fundet en udstrakt Anvendelse, ikke mindst til Sommerhuse, Garager o. lign. Sideløbende med Savværket i Sorø driver J. Frederiksen et Værk i Magleby Skov paa Stevns. Her opskæres ogsaa Bygningstømmer, ligesom der skæres en Del Skibstræ. Frederiksen har tidligere boet privat i Fakse, og her har han etableret et Maskinværksted, hvor der som Specialitet fremstilles »Lad« for Tømmerskæring samt stilbare »Lan« til Tømmersave. Her foretages ogsaa Optandning og Opretning af Rundsavklinger.


Savværksejer J. Frederiksen

Frederiksen har i 1935 opført en Ejendom paa Frederiksberg ved Sorø og er i April 1936 flyttet hertil fra Fakse. I Ejendommen er der foruden Beboelse indrettet en stor Emballagefabrik.

Savværksejer J. Frederiksen, der ved et dygtig, personligt Arbejde har arbejdet sig saa smukt i Vejret og nu har 20 Mand i sin Tjeneste, er født i Fakse den 15. Juli 1887. Han er uddannet som Tømrer, men gik senere over i Savværksindustrien.

CHR. BJØDSTRUP ANDREASEN, AUTOMOBILLAKERERI

I Øjeblikket er Malermester Chr. Bjødstrup Andreasens Automobillakereri i Sorø et af de største paa dette specielle Omraade paa Sjælland, hvilket bevises alene af den Kendsgerning, at ca. 95 pCt. af Sjællands, Møens og Lolland-Falsters Turist- og Rutebiler bliver malet og lakeret i Andreasens Virksomhed. Denne etableredes i Aaret 1907, da Andreasen under mindre Forhold startede et Vogn- og Automobillakereri. Dengang var det naturligvis Vognene, der var i Flertallet, men senere, efterhaanden som Automobilerne vandt mere og mere Indpas, var det dem, der tog Overhaand, og der kom nu en Tid, hvor Virksomheden i Sorø tog et stort Opsving, og den har i Aarenes Løb stadig holdt sig blandt de førende trods den stedse haardere Konkurrence. I Dag er der til Lakereriet knyttet op til 25 Personer. Dette er forøvrigt forsynet med allehaande moderne tekniske Hjælpemidler, og desuden har man sideløbende med denne Virksomhed en større Service Station med Udsalg af Benzin og Olie. I Gennemsnit plejer man her at sælge ca. 1/4 Million Liter om Aaret. Her foretages ogsaa Vognvask og Smøring, men ikke Motorreparationer.

Bygningen, hvori Lakereriet har til Huse, er opført i 1865, men den har i Aarenes Løb flere Gange været Genstand for Ombygninger og Udvidelser, sidst i 1930 og 1935, da den ombyggedes i den nuværende Skikkelse.

Det er et smukt Resultat, Malermester Chr. Bjødstrup Andreasen her er naaet til, og det skyldes i første Række ikke blot Begunstigelse af Tiden og heldigt trufne Dispositioner, men nok saa meget personlig Dygtighed, Flid og Energi. Andreasen er født i Pedersborg den 17. Maj 1883. Sin fagmæssige Uddannelse har han faaet i Køge hos Malermester Johan Pedersen fra 1897—1901. Efter udstaaet Læretid rejste han udenlands, og i de følgende Aar besøgte han en Række Byer, dels i Europa og dels i Nordafrika. Det var efter denne Udlændighed, at han i 1907 startede sin nuværende Virksomhed.

PEDERSBORG BRØDFABRIK

Den nuværende Brødfabrik grundlagdes som almindeligt Bageri i Aaret 1906 og blev af den første Ejer drevet 2—3 Aar. Han afstod det i 1908 til Bagermester Carl Olsen, under hvis Ledelse Bageriet i de følgende Aar fik et ret stort Opsving. Olsen udvidede Lokaliteterne, først i 1910 og senere i 1919, da han lagde Driften om paa Fabriksbasis. Efter at have drevet Bageriet i 15 Aar solgte han det i 1923 til den nuværende Indehaver, Bagermester Carl Christiansen, der har ført Bedriften videre som Brødfabrik. Selve Bageriet, hvor der beskæftiges 7—8 Mand, er forsynet med moderne Ovne og iøvrigt med diverse tekniske Hjælpemidler, som er fremme indenfor Bageribranchen. Christiansen disponerer over 3 Vogne, der kører over hele Kundedistriktet.


Bagermester Carl Christiansen

For øvrigt er Fabrikens Dage som Brødfabrik snart talte, da den om kort Tid nedlægges som Fabrik og derefter atter gaar over til almindeligt Bageri. Grunden er, at den skal sammenlægges med et Par andre Brødfabriker af mindre Format, hvorefter der opføres en stor, moderne Fabrik — en ogsaa af Konkurrencehensyn yderst hensigtsmæssig Foranstaltning. Til Leder af den nystartede Brødfabrik er udnævnt Bagermester Carl Christiansen.

Carl Christiansen, der er født i Kirkerup den 12. Juni 1893, har efter endt Uddannelse arbejdet som Svend i Korsør og i København, og har desuden været



i Norge og Tyskland. Sidste Sted arbejdede han paa Marinens Brødfabrik i Kiel indtil Krigens Udbrud. Han har ogsaa arbejdet hos sin Fader, der tidligere ejede Kanehøj Mølle og Brødfabrik ved Skelskør.

I/S OLDEBJERG TEGLVÆRK
PR. SORØ

Oldebjerg Teglværk oprettedes i Aaret 1923 af Løjtnant Olaf Haugsted. Han opførte den nuværende Ringovn med 14 Kamre à 5200 Stens Kapacitet og arbejdede sig i de forholdsvis faa Aar, han drev Værket, godt i Vejret. I 1928 solgte han Bedriften til de nuværende Indehavere: O. Føste og Johs. Johansen, der driver det som Interessentskab med Johs. Johansen som Driftsleder.

Teglværket er i Drift Aaret rundt, da man disponerer over tilstrækkelig stort Tørrerum. Der fremstilles Mursten, røde og gule, samt Drænrør i de obligate Dimensioner, og Hovedparten af Produktionen sælges til Omegnens Haandværkere indenfor Byggefagene, mens den overskydende Produktion gaar til København. Om Sommeren beskæftiger Værket 22 Mand og om Vinteren 12 à 14 Mand. Produktionens Størrelse er ca 3 Mill.

Driftsleder Johs. Johansen, der er født den 18. April 1899 i Sabro ved Aarhus, er uddannet indenfor Teglværksindustrien. Han har tidligere været Forvalter paa Skullerupholm og Grængegaardens Teglværk og Bestyrer for O. Føste paa Oldebjerg Teglværk under dennes Forpagtningsperiode 1926—28, hvorefter Interessentskabet dannedes.

Johs. Johansen er Revisor for Dansk Teglmesterforening.

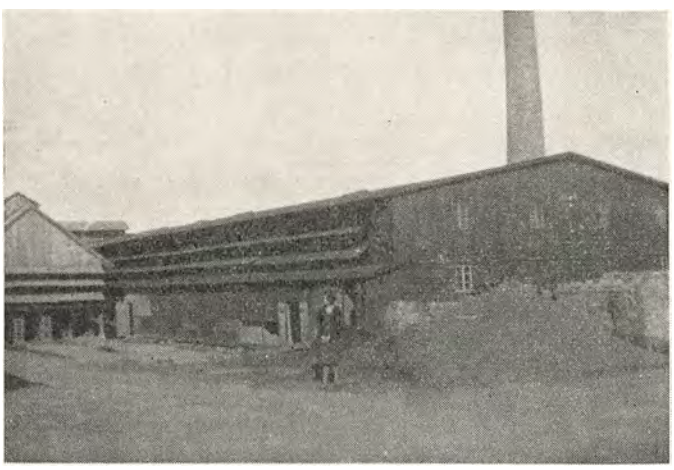

SORØ CEMENTVARE- OG TERRAZZOINDUSTRI

Cementvarefabrikant Svend Johansen, der etablerede ovennævnte Virksomhed i 1935 paa Slagelsevej i Sorø, begyndte sin første Virksomhed indenfor denne specielle Industrigren i Aaret 1932, da han overtog Pedersborg Cementfabrik, som han drev, indtil han nedsatte sig i Sorø. Johansen, der begyndte under meget beskedne Forhold i sin Tid, men ved energisk Arbejde har drevet sin Forretning saa meget i Vejret, at den har fuldt op af Arbejde Aaret rundt, har 3 Mand i sin Tjeneste. Produktionen omfatter alt Cementarbejde, Terrazzoarbejde, som f. Eks. Gulve, Gasbordplader, Fliser m. m.



Fabrikant Svend Johansen

Fabrikanten er født i Pedersborg den 21. September



1905 og er uddannet som Cementstøber. Som saadan har han arbejdet forskellige Steder, indtil han begyndte selvstændig Virksomhed.

KONDITORIET „CENTRUM“

Konditoriet »Centrum«, der er kendt af alle Soranere, grundlagdes i 1920 i Østergade af Konditor C. M. Jensen, der begyndte under ret beskedne Forhold, idet han kun havde Butik med Baglokale. Han drev Forretningen paa dette Grundlag i 10 Aar, hvorefter Pladsen ikke kunde rumme den efterhaanden stærkt udvidede Forretning. Jensen købte da den nuværende Ejendom, Østergade 4, hvor der tidligere havde været drevet Hotelvirksomhed. Her lod Jensen indrette en moderne udstyret Butik med tilstødende Restaurationslokaler, og

selve Bageriet blev indrettet med enhver Hensyntagen til vor Tids skærpede hygiejniske Krav samt forsynet med moderne Maskiner. Som Specialitet har Jensen valgt hjemmelavet Chokolade. Forretningen har i Aarenes Løb erhvervet sig en god og fast Kundekreds.



Konditor C. M. Jensen er født i Maribo den 3. November 1891. Sin fagmæssige Uddannelse har han faaet i Nakskov, hvorefter han arbejdede som Svend forskellige Steder, indtil han i 1920 etablerede sin egen Forretning, som han nu har arbejdet saa smukt i Vejret.

JOHS. BRINCK,
AUT. VAND- OG GASMESTER

Johs. Brinck, der er født i Slagelse den 1. Januar 1903, har faaet sin fagmæssige Uddannelse hos V. Friis i Sorø, hvor han udlærtes i 1921. Efter Uddannelsen fik han Plads som Svend hos Læremesteren, og her var han til 1934, da han startede sin egen Forretning i samme Branche. Trods den korte Tid, der er gaaet siden Starten, har han nu oparbejdet en god Virksomhed i Sorø og Omegn, og i selve Byen har han udført hele Arbejdet, bl. a. paa Ankerhus og paa Sorø Brødfabrik. Firmaet beskæftiger sig med Installation af Vand, Gas og Sanitet samt Pumpeanlæg. Brinck har nu 2—3 Mand i sin Tjeneste og raader paa Værkstedet over alt nødvendigt moderne Værktøj, saa han kan paatage sig et hvilket som helst Arbejde indenfor Faget, hvor han allerede har sikret sig saa god en Position.

H. F. TOFTEGAARDS EFTF.,
AUTOFORHANDLER

Det var Cyklehandler H. F. Toftegaard, der i Aaret 1912 etablerede den Forretning i Sorø, som nu indehaves og drives af Autoforhandlerne H. R. Jacobsen og Johs. Frandsen. Toftegaard begyndte i sin Tid med Cykleforretning, men gik senere over til Motorbranchen, da Automobilerne begyndte at trænge frem i Massevis paa det danske Marked, og han oparbejdede paa denne Basis en god og solid Forretning, der talte en anselig Kundekreds i Sorø og Omegn, og for dette Distrikt fik han i 1923 Eneforhandling af Fordvogne. Den 15. September 1934 afstod han Forretningen til de nuværende Indehavere, der har ført den videre i den gamle Aand. De nuværende Værksteder er opførte af Toftegaard, og da han efter gentagne Gange at have udvidet Lokaliteterne alligevel havde for lidt Plads, købte han i 1926 en ovenfor Forretningen beliggende Grund, hvor der ogsaa blev opført Værksteder, og det er nu Meningen at flytte Resten af Virksomheden over paa den nye Plads, hvor man faar langt ideellere Arbejdsvilkaar. — I Øjeblikket beskæftiger Firmaet 10—12 Personer.



Autoforhandler
H. P. Jacobsen

De to Indehavere har begge bag sig en lang og praktisk Uddannelse. H. P. Jacobsen, der er født den 21. Juni 1898 i Tvindstrup, har saaledes i ikke mindre end 12 Aar været Forretningsfører i Forretningen i Toftegaards Tid. Han er oprindelig uddannet ved Handelen, og har haft Plads forskellige Steder indtil 1923, da han kom til Sorø. Jacobsen er i Bestyrelsen for den lokale Afdeling af De danske Forsvarsbrødre og i Sorø Amts Autogummi-Forhandlerforening.

Johs. Frandsen er født i Haarslev den 14. September 1903. Han er uddannet som Mekaniker, og har derefter i en halv Snes Aar virket som Bilrepræsentant, indtil han indtraadte i nærværende Firma som Medindehaver.

WERNER CHRISTENSEN

Fabrikant Werner Christensen startede sin nuværende Virksomhed i 1931, efter at han i 2 Aar havde været Værkfører paa Thorvald Pedersens Finerfabrik i Odense. Der fremstilles udelukkende patentbeskyttede N. S. Døre — d. v. s. glatte, afspærrede Døre til Bygningsbrug, og til Fabrikationen anvendes Finer af Mahogni, Eg og Teaktræ.

Døren er Werner Christensens egen Opfindelse, og det tog naturligvis sin Tid at faa den indarbejdet paa Markedet, men nu er dens Sukces til Gengæld slaaet saa grundig fast, at der paa Fabriken i Sorø er fast Beskæftigelse til en halv Snes Mand Aaret rundt.

Fabrikant Christensen er født i Hylleholdt ved Fakse Ladeplads den 29. Januar 1899. Han er uddannet som Snedker og stod i Lære hos sin Fader, Chr. Christensen, Fakse Møbelfabrik, hvorefter han arbejdede forskellige Steder, som nævnt bl. a. hos Thorvald Pedersen, Odense.

SORØ KAROSSERIFABRIK & AUTOMOBILFORRETNING

I Aaret 1918 etablerede Fabrikant Aksel Andreasen sig som Karetmager i Sorø. Han var forøvrigt den første herhjemme, der fremstillede en Jumpe, og da dette Køretøj slog igennem, var han oppe paa en Produktion af en Jumpe pr. Dag hele Aaret rundt. Efter Krigen begyndte han at fremstille Karosserier, under ret beskedne Former, men da de store Automobiler

kom frem, øjnede Fabrikanten straks en Chance og lagde Virksomheden an paa Fremstilling af Karosserier til Omnibusser og Turistvogne.

Paa dette Omraade har Fabrikant Andreasen skabt sig et stort Virkefelt, og hans Virksomhed regnes for en af de førende herhjemme indenfor Karosseriindustrien. Alle Karosserier udføres efter egne Tegninger, og med Hensyn til ny Modeller er man altid først paa Markedet. Til Dato har man fremstillet over 700 store Omnibusser, der kører rundt om i Landet, og saa godt som alle de store Turistvogne i København. Paa Fabriken beskæftiges daglig 45 Mand, hvortil kommer Malere og Glarmestre. Den daglige Ledelse sorterer under Værkfører Chr. Slott og Indehaverens Søn, Børge Andreasen, der er født den 27. Januar 1914 og er uddannet som Karetmager.

Fabrikant Aksel Andreasen er født i Pedersborg ved Sorø den 23. Juni 1888. Han er uddannet som Karetmager og har som Svend arbejdet baade herhjemme og i Udlandet.

FREDERIKSBERG MASKINSNEDKERI

Denne Virksomhed grundlagdes i Aaret 1913 af Snedkermester Christian Mortensen, der da købte den nuværende Ejendom med tilhørende Værkstedsbygning, hvor han lod installere de nødvendige Træbearbejdningsmaskiner og startede som Maskinsnedker.

Han oparbejdede paa dette Felt en udmærket Forretning, men omkring 1931 gik han over til udelukkende at fremstille Sommerhusmøbler paa en gros Basis, og Omsætningen er ikke blevet mindre af den Grund. Tværtimod har han nu fast Beskæftigelse til 7 Mand. Møblerne sælges til Grossister over hele Landet.

Der er i 1934 foretaget en større Udvidelse af Lokaliteterne, og ved samme Lejlighed blev der indsat forskellige tidssvarende Maskiner.

Snedkermester Christian Mortensen, der er født i Paarup Sogn den 28. Marts 1872, har siden 1933 været Vurderingsformand for Den alm. Brandforsikring og Repræsentant for Haslev Elektricitetsværk i Lynge Sogn.

JOHS. PETERSEN,
MEKANISK VÆRKSTED

Automekaniker Johs. Petersen etablerede sin nuværende Virksomhed i Aaret 1926. Han begyndte under beskedne Forhold paa Slagelsevej, men oparbejdede i de følgende Aar en udmærket Forretning, som nu fast beskæftiger 3 Mand. Værkstedet er monteret med diverse Specialmaskiner og moderne Værktøj, saa man kan paatage sig saa godt som alle Auto- og Motorreparationer. Der handles tillige med Reservedele, Olie og Benzin fra Tank.

Johs. Petersen er født i Sorterup den 30. Maj 1896. Han er uddannet som Maskinarbejder hos Nordsten i Hillerød og paa »Alliance« i Slagelse. Johs. Petersen har Station for Zonebrandbilen for Sorø og Omegn og er Leder af samme.

RADIOMAGASINET
v/ E. M. NIELSEN

Radiomagasinet etableredes i Aaret 1932 af Peder Ovesen, som imidlertid kun havde det i et Aarstid, og som allerede 1. Juni 1933 maatte lukke Forretningen. Denne stod ledig indtil September samme Aar, hvorefter den nuværende Indehaver, Købmand E. M. Nielsen, overtog den og genaabnede den under Navnet: Radiomagasinet. Dermed oprandt der en ny Tid for Forretningen, der under den rette Ledelse hurtigt viste sig at være i Besiddelse af Udviklingsmuligheder, og den er nu arbejdet op til at være Byens største og mest velforsynede Specialforretning indenfor Radiobranchen, ligesom den i de faa Aar har erhvervet en god og fast Kundekreds.



Købmand E. M. Nielsen

Indenfor Radiobranchen fører man alle gængse Mærker i Apparater etc. samt Tilbehør og elektriske Artikler. Man har desuden egen Ladestation, indrettet efter nyeste System med automatisk Virkning, og et førsteklasses Reparationsværksted. Man disponerer her over de bedste tekniske Hjælpemidler, Maaleinstrumenter og Vekselstrømsanlæg samt Specialværktøj, saa man foruden almindelige Reparationer ogsaa kan paatage sig finere og vanskeligere samt Reparation af Akkumulatorer, som man tidligere maatte sende til København. I Forretningen, hvor der til Stadighed beskæftiges 6 Personer, forhandles endvidere Cykler, Grammofoner og Plader, og hvad disse sidste angaar, har man i 1935 faaet Eneforhandling af »His masters voice«.

I Dag er Forretningen, der ligger ud til Byens Hovedgade og repræsenterer sig smukt med to store Vinduer, i stadig Udvikling, og den kan notere en større og større Omsætning.

Indehaveren, Købmand E. M. Nielsen, der er født i Slagelse den 12. Maj 1907, er uddannet som Elektro-



mekaniker og har senere taget Eksamen som Radiotekniker, saaledes at han bl. a. har Tilladelse til at lave Lysnetmodtagere paa eget Værksted. Nielsen er For-

man og Kasserer for Handels- og Kontormedhjælperforeningen i Sorø, samt Bestyrelsesmedlem for Radio-Handelsforeningen i Sorø Amt.

J. A. LARSEN,
GLAS, PORCELÆN OG ISENKRAM

Isenkræmmer J. A. Larsens Forretning grundlagdes i Aaret 1849 af Købmand I. E. Hansen, der da etablerede en Kolonial- og Isenkramforretning. Denne drev han til 1921, hvorefter den overtoges af Købmand Friis, men han afstod den allerede i 1924 til den nuværende Indehaver.

Fra Startaaret og indtil 1929 havde Forretningen til Huse i Storegade 38, men nævnte Aar flyttedes den til Nr. 21 i samme Gade.

Den oprindelige Kolonialafdeling er forlængst nedlagt, og nu handles der udelukkende med Isenkram, Køkkenudstyr, Glas og Porcelæn samt Landbrugsredskaber og Støbegods fra Morsø. Forretningen har i Aarenes Løb erhvervet en stor Kundekreds og kan nu notere en stedse stigende Omsætning. Der beskæftiges daglig 4 Personer.

Isenkræmmer J. A. Larsen er født i Holbæk den 14. Oktober 1889, og her har han faaet sin handelsmæssige Uddannelse hos Isenkræmmer Munch. Senere har han som Kommis arbejdet i 4 Aar i Jylland og 4 Aar paa Fyn samt i 10 Aar hos H. P. Nielsen i Roskilde.

SORØ KLEJNSMEDE- OG CYKLE-VÆRKSTED

Denne Virksomhed, der beskæftiger 2—3 Personer, er grundlagt i 1935 af Klejnsmed Hartvig Petersen, der lod opføre en stor moderne Værkstedsbygning med tilhørende Maskiner. Her er indrettet baade Klejnsmedie og Cykleværksted. Desuden hører der til Virksomheden et Udsalg for Cykler og Klejnsmedeværktøj. Trods den korte Tid, Forretningen har eksisteret, har Hartvig Petersen oparbejdet en ret stor Omsætning og erhvervet sig en Kundekreds, som er i fortsat Stigning.

Hartvig Petersen er født i Skelbjerg den 6. Maj 1911. Han kom i 1925 i Lære hos Klejnsmed B. Larsen, Sorø. I 1930 kom han til Sorø Svineslagteri som Reparatør og Fyrbøder, og her var han, indtil han nedsatte sig som selvstændig.

HARALD JENSEN,
MEKANIKER, PEDERSBORG, SORØ

Den 1. Juni 1933 etablerede Mekaniker Harald Jensen den nuværende Service-Station i Pedersborg. Han begyndte under beskedne Former, men har i Løbet af de faa Aar siden Starten oparbejdet en god Forretning, der er i fortsat Vækst. Værkstedet, der nu staar overfor en større Udvidelse, er efterhaanden blevet udstyret med tidssvarende Maskiner og moderne Værktøj. Reparationer af Automobiler og Automobilmotorer er Hovedforretningen. Desuden har man et ret stort Salg af Benzin, Olie og Reservedele. Værkstedet beskæftiger nu 3—4 Personer.

Automekaniker Harald Jensen, der er født i Vede den 8. Marts 1903, kom i Mekanikerlære i 1924 hos Gerthsen i Sorø, hvor han var i 5 Aar efter Læretidens Udløb, indtil han oprettede sit eget Værksted.

M. P. CHRISTOFFERSEN,
KURVEMØBELFABRIK

I Absalonsgade 1 i Sorø ligger et Kurvemagerværksted, hvor 6 Personer arbejder Aaret rundt. Der fremstilles alt indenfor Kurvemageri, og Arbejdet udføres udelukkende af blinde Mennesker, der her har faaet et Levebrød og en Beskæftigelse, de er i Stand til at kunne tjene til Livets Ophold ved. Forretningen grundlagdes i November 1926 af Kurvemager Mads Peter Christoffersen, der begyndte under meget beskedne Former, men ved et flittigt og energisk Arbejde arbejdede sig saa meget paa Fode, at han kunde udvide baade Virkefeltet og Arbejdsstyrken. Alle gængse Kurvevarer fremstilles paa Fabriken, og desuden har man i de sidste 5 Aar arbejdet en Del i Sadelmagerbranchen med Møbelfremstilling, og paa dette Felt er man nu oppe paa en aarlig Produktion af ca. 100 Møblementer. Sadelmagerværkstedet har egne Lokaler og har til Huse i Storegade 37.

Kurvemager Mads Peter Christoffersen, der er født paa Lynge Mark den 1. August 1896, har faaet sin fagmæssige Uddannelse paa det kgl. Blindeinstitut og hos Gerts i Randers fra 1910—16. Han havde derefter forskellige Smaavirksomheder, indtil han grundede den nuværende Fabrik i 1926.

M. P. Christoffersen, der i Praksis har vist sin Interesse for Blindesagen, er i Bestyrelsen for Dansk Blindesamfund, Formand for den lokale Afdeling for Sjælland og Medlem af Forretningsudvalget.

H. CHRISTIANSEN,
CYCLEFORRETNING OG KLEJNSMEDIE

Denne Virksomhed grundlagdes i 1921 i Møllegaard i Sorø som Cykleforretning og Kleinsmedie og havde til Huse her indtil 15. Januar 1935, da Indehaveren overtog Karetmager Kamms Virksomhed i Saxogade 19 og flyttede dertil. H. Christiansen begyndte i 1921 under beskedne Former og Forhold, men har nu erhvervet sig en god og fast Kundekreds baade i Byen og Oplandet. Forretningen beskæftiger sig med alt indenfor Kleinsmediearbejde og Bygningsarbejde, og man har saa godt som alt Arbejde for Byens Murer- og Tømrermestre. Af selvstændigt Arbejde har man bl. a. udført flere smukke Gitterværker, bl. a. til Sygehuset og Sorø Stolefabrik. Værkstedet, hvor der er ansat 5 Mand til Stadighed, er monteret med alle moderne Maskiner og er anerkendt til Maskinistskolen.

Smedemester Hjalmar Christiansen er født i Nordrup den 4. Marts 1891. Han kom 1906 i Lære hos Maskinfabrikant J. Larsen i Ørslev ved Slagelse, hvor han arbejdede indtil 1914. Derefter arbejdede han i 6 Aar hos Titan i København og i 5 Aar hos Nielsen & Winther, hvorefter han startede sin egen Virksomhed. Smedemester Christiansen er Maskintilsynsmand i Sorø By.

SORØ AUTOVÆRKSTED

Sorø Autoværksted er grundlagt i Aaret 1916 og har siden været paa forskellige Hænder, indtil 1932 da den nuværende Indehaver H. Berg Gruengaard, overtog det efter Cyklehandler Johannes Nielsen. Ved Overtagelsen stod Forretningen delvis i Stampe, men er nu atter, takket være den ny Indehavers energiske Indsats, kommet i god Gænge og kan notere en stadig større Omsætning. Der udføres paa Værkstedet alle Arter af Reparationer paa Automobiler og Motorer til disse samt paa Motorcykler. Desuden har man Forhandling af Motorcykler, A. J. S., Norton og Galthorpe, samt Salg af Benzin og Olie. Af Benzin sælger man ca. 80.000 Liter om Aaret. Til Virksomheden hører stort Butikslokale paa Hjørnet af Storegade og Frederiksvej. Der beskæftiges til Stadighed 4—5 Personer.

Automekaniker Henry Berg Grauengaard er født den 9. April 1912 i Halagerlille. I 1926 kom han i Mekanikerlære hos H. P. Justesen, Lynge Eskildstrup, og fra 1930, indtil han nedsatte sig som selvstændig i Sorø, arbejdede han for Petersen og Olsen i Fuglebjerg.

GERTSENS EFTF.,
AUTOHANDEL OG -REPARATION

Forretningen etableredes i Aaret 1924 af Automekaniker F. Gertsen, der drev den til Januar 1935, da den nuværende Indehaver overtog den. Den omfatter Salg af nye og brugte Automobiler samt Salg af Reservedele, Olie, Benzin, og den beskæftiger 4 Personer. Omsætningen er fortsat stigende, og Kundekredsen strækker sig langt ud over Byens Grænser. Ud til Saxogade har man Butik med Udstilling, mens selve Værkstedet er indrettet i Baghuset.

Automekaniker F. Hansen er født i Vetterslev den 12. Oktober 1896. Han kom i 1912 i Lære hos Toftegaard i Sorø og var efter endt Læretid ansat som Svend hos sin Læremester, indtil han begyndte egen Forretning.

LYKFELDT-IMPORT

I Absalonsgade 6 oprettedes den 1. Marts 1935 en Filial af det kendte Københavner-Firma Lykfeldt-Import, Vanløse, med Gunnar Knudsen som Bestyrer. Forretningens Virkefelt er begrænset til Artiklerne Cykler, Cykledele, Lysekroner, elektriske Artikler i det hele taget, samt Isenkram, Galanteri, Radio etc., og man har trods den korte Tid, Forretningen har eksisteret, opnaaet et stort Salg og erhvervet sig en god Kundekreds. Til Forretningen, der beskæftiger 3 Personer, hører et velassorteret Lager.

Bestyrer Gunnar Knudsen er født i Tyvelse den 9. Juli 1907. Han er uddannet som Mekaniker og har derefter været Vognmand i Sorø, indtil han tiltraadte den nuværende Stilling.

RINGSTED

Blandt Sjællands Provinsbyer er Ringsted uden Tvivl en af de ældste. Med sin centrale Beliggenhed paa Sjælland blev den i Oldtiden Øens Midtpunkt i adskillige Henseender. Bl. a. var det fælles Offersted, hvor der hvert tredie Aar fejredes et Hovedblot for Øens Befolkning og hvert niende Aar et Blot for hele Kongeriget.

Det var først helt inde i Middelalderen, at Ringsted maatte vige Pladsen for Roskilde, før den Tid var den Kongeby og Sjællands anseligste Stad. Ligeledes er Ringsted en af de første Byer, hvorfra der har fundet Møntudstedelse Sted herhjemme. Allerede under Knud den Store prægedes der Mønter i Ringsted. De store Tingsten paa Byens Torv minder om, at her havde Landstinget i tidligere Tid Sæde. Landstinget havde dengang en anden Betydning end nu, nemlig som Provinsens øverste Domstol. Iøvrigt er Ringsteds Historie rig paa Begivenheder. Her fandt saaledes den første danske Kongekroning Sted den 25. Juli 1170, da Knud Valdemarssøn blev kronet som Konge, og gennem mange Aar opholdt Kongerne sig ofte i Ringsted, hvor vigtige Regeringshandlinger foregik. Svend Estridsen grundlagde i Ringsted et Benediktinerkloster, der dog først blev fuldført i Slutningen af det elvte Aarhundrede af Roskildebispen Svend Norbagge. Klosterkirken fik særlig Ry efter at den myrdede Knud Lavards Lig blev bisat her, og det hed sig, at der skete Undere ved hans Grav. Knud Lavards Søn, Kong Valdemar, lod Liget henlægge i et Skrin til Helgentilbedelse og Klostret blev gjort til Abbedi. Klostret var meget anset og modtog store Gaver fra Hoffet. I Klosterkirken fandt forskellige Kongebisættelser Sted, men efter Erik Menveds Tid fik Sorø Klosterkirke og senere Roskilde Domkirke større Betydning, og dermed var Ringsteds Storhedstid forbi. Adskillige Ildebrande hærgede Byen ret voldsomt og forskellige andre Forhold bevirkede, at Byen i mange Aar stod i Stampe eller endog gik tilbage. I 1801 havde Byen kun 817 Indbyggere, men fra Midten af forrige Aarhundrede gik den stærkt frem. Medvirkende hertil var naturligvis de i Slutningen af det 19. Aarhundrede anlagte Jernbanelinier. I dette Aarhundrede har Byen yderligere haft Fremgang, tildels takket være nye Jernbaneanlæg, og Ringsted er nu livlig Forretningsby med over 6000 Indbyggere. Den er Sæde for flere store Industrier og har en vaagen og dygtig Handelsstand.

RINGSTED MOTOR COMPAGNI A/S

Denne store og ansete Forretning, der i Øjeblikket beskæftiger 22 Mand, grundlagdes i 1912 af G. Kjerulff, som da tog Skridtet fra Cyklebranchen over i Autobranchen. Han drev Virksomheden som alm. Autoforretning med Reparationsværksted indtil 1918, da han blev autoriseret Fordforhandler. Tre Aar senere, i 1921, solgte han den paa det Tidspunkt godt indarbejdede Forretning til den nuværende Direktør, Ingeniør Mathias Svendsen. Under hans Ledelse førtes Firmaet videre efter sunde og forretningsmæssigt set gode Principper, og i 1926 overgik Forretningen til Aktieselskab under Firmanavnet: Ringsted Motor Compagni A/S, med M. Svendsen og T. M. Jensen som Direktører. Allerede i 1929 fratraadte sidstnævnte dog denne Stilling for at gaa over i anden Virksomhed, hvorefter M. Svendsen fortsatte som Enedirektør til 1934, da Direktør Carl Olsen ansattes som Firmaets adm. Direktør.



Direktør Mathias Svendsen



Direktør Carl Olsen



— 1923 —

I de forløbne Aar har Forretningen været i fortsat Fremgang, og den hører i Dag til de største indenfor Autobranchen paa Midtsjælland. Man har stadig Forhandling af Ford Motor Compagni's Fabrikata og driver sideløbende hermed et stort, tiptop moderne ud-

styret Reparationsværksted. Forretningen, der ligger paa Hovedgaden i Ringsted og præsenterer sig smukt med de store Udstillingsvinduer, omfatter ogsaa et stort Reservedelslager, Lager af Gummi og Benzinsalg.

Direktør Mathias Svendsen, der er født i Ringsted den 20. November 1886, blev Maskiningeniør cand. polyt. i 1912 og var derefter i de følgende Aar ansat i



— 1936 —

forskellige store Firmaer, hvor han navnlig beskæftigede sig med Centralvarmeanlæg. I 1921 overtog han, som nævnt, Ringsted Motor Compagni, og siden har han haft sin Virksomhed her. Direktøren er i Bestyrelsen for Ringsted Jernstøberi.

Firmaets administrerende Direktør, Carl Olsen, født i Nyborg den 27. Marts 1895, har bag sig en særdeles grundig Uddannelse og et specielt Branchekendskab indenfor Automobilernes Verden, hvor han siden 1920 har været beskæftiget. Han ansattes da i Autofirmaet »Vulkan«, Holstebro, senere, i 1925, kom han til Chevrolet i Vejle, og i 1927 ansattes han i Grenaa som Forretningsfører hos Automobil- og Maskinforhandler Andr. Jakobsen, hvor han var, indtil han i 1935 blev knyttet til Firmaet i Ringsted.

Aktieselskabets Formand er Bankdirektør V. H. Valdorf Hansen, Ringsted.

RINGSTED JERNSTØBERI & MASKINFABRIK A/S



Direktør Flamand

Denne store industrielle Virksomhed, der gennem Aarene har haft saa stor Betydning for Ringsted By og gennem Samarbejde med andre Specialfabriker har givet Beskæftigelse til en Mængde Arbejdere, daterer sin Grundlæggelse til omkring 1858, da Avlsbruger Engberg indrettede et mindre Maskinværksted i en gammel Rejselade paa samme Plads, hvor nu Maskinværkstedet er rejst. Hans Svigersøn, Møllebygger Petersen overtog Virkosmheden 1868 og lod indrette Støberi. Den 1. Maj 1885 skiftede den paany Indehaver, idet den overtoges af Ingeniør Nielsen, og den 1. Maj 1890 købte Fabrikant Lendorf Virksomheden.

Det gamle Maskinværksted nedbrændte i Oktober 1904, hvorefter Fabrikant Hermansen købte Brandtomten og byggede den nuværende Maskinfabrik, hvortil han flyttede sin Virksomhed fra Lykkemarks Gaard i Nørregade.

I November 1917 omdannedes Virksomheden til Aktieselskab med en Kapital paa Kr. 100.000. Aaret efter udvidedes denne til Kr. 150.000, og den 1. Maj 1920 til Kr. 200.000. I September 1918 vedtoges det at udvide Jernstøberiet, og der blev anskaffet ny Smelteovn med en Blæser, ny Tørreovn og en Kran. Samtidig blev Naboejendommen Nr. 7 tilkøbt og dens Baghus indrettet til Pladeværksted og Klejnsmedie. Det var Indledningen til en Række Ejendoms- og Grundkøb. I April 1919 købtes Søndergade 3, i November samme Aar Rønnedevej 4 og Schaldemosevej 2 og endelig i Marts 1920 Schaldemosevej 6. I 1934 udvidedes Støberiet atter betydeligt, og der blev opført en ny Bygning mod Schaldemosevej til Renseri og Cisterneværksted, og i 1935 udvidedes Maskinfabriken endelig med et nyt, stort Montageværksted.

Oprindelig var det navnlig Petroleumsmotorer, der blev fabrikeret, men allerede i Selskabets første Driftsaar tog Fabrikationen af Cementvaremaskiner Fart. I en lang Aarrække har Vejbygningsmaskiner og specielt Motortromler dog været den største Fabrikationsartikel, og der er i de forløbne Aar udgaaet over 300 Motortromler fra Fabriken i Størrelse fra 1,6 til 14 Tons. I de sidste Aar har Fabriken bragt tre helt nye Typer paa Markedet, nemlig en eenvalset Tromle og to treakslede Tromler. De er blevet modtaget med stor Anerkendelse overalt, og i 1935 fik Selskabet Meddelelse om, at en treakslet Tromle, Type UG, var blevet belønnet med Sølvmedaille paa det kongelige Selskabs Udstilling i Dublin. I den aller sidste Tid har man tillige fabrikeret nogle Diesel-Tromler.

Støberiet har i Tidens Løb leveret ca. 6030 Tons Støbegods, dels til eget Brug og dels til fremmede Kunder.

I Maj 1929 overtog Selskabet Hovedforhandlingen af Fordson Traktorer for Sjælland, Lolland-Falster, Møen og Bornholm, og man anskaffede ved samme Lejlighed et betydeligt Lager af Reservedele og indrettede et Reparationsværksted med alle moderne Værktøjer, saa man kan yde Kunderne den bedst mulige Service.

I Foraaret 1930 overtog man tillige Fabrikationen af en ny Skyllecisterne — »C. C. Danmark« — af hvilken der hidtil er solgt ca. 5000 Stk. om Aaret. Den er forsynet med en ny patenteret, støjfri Svømmehane.

I 1917 beskæftigede den omfattende Virksomhed en Snes Lærlinge og en halv Snes Arbejdere og Funktionærer, og Omsætningen var i det forudgaaende Aar Kr. 80—90.000. Nu derimod beskæftiger man ca. 130 Arbejdere og Funktionærer, og Omsætningen var i 1934 Kr. 864.508, og der udbetaltes Kr. 226.377 i Arbejdsløn. Og for første Halvdel af Driftsaaret 1935 kunde man allerede notere en Fremgang paa 44 pCt. i Sammenligning med det samme Tidsrum Aaret før.

I de forløbne Aar — ca. 18 Driftsaar — har den samlede Omsætning været paa Kr. 10.703.450.

Ved Bedømmelse af Selskabets Betydning i beskæftigelsesmæssig Henseende maa det tages i Betragtning, at Samarbejdet med andre Virkomheder ogsaa giver Arbejde til en Mængde Arbejdere. Man har saaledes fra Varde Staalværk paa et enkelt Aar aftaget 163 Tons Staalgods. Tandhjulsfabrikerne i København, hvor man faar alt Fræsearbejde udført, beskæftiger

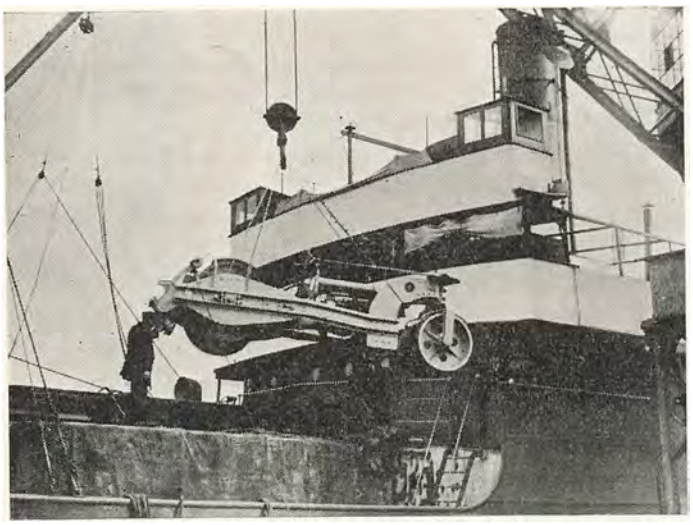

adskillige Arbejdere alene for Selskabet i Ringsted, og det samme gælder C. M. Hess' Fabriker i Vejle, der i Tidens Løb har leveret over 200.000 Underlagsplader til Tagstensmaskiner.

Men ogsaa Byens egne Haandværkere har høstet Gavn af at huse dette industrielle Foretagende — dels ved de foretagne betydelige Udvidelser, dels ved den daglige Drift ved Udførelse af Malerarbejde, Sadelmagerarbejde, Elektrikerarbejde o. lign., og ikke mindst Vognmændene har høstet Gavn af de betydelige Godsmængder, der mellem Aar og Dag er bragt til og fra Virksomheden. De betydelige Beløb, der er udbetalt i Lønninger, er paa en jævn og naturlig Maade indgaaet i Byens Omsætning og har gavnet baade Handelsstanden og Byen som Helhed.

RINGSTED ANDELS-SVINESLAGTERI

Ringsted Andels-Svineslagteris Forhistorie er meget lang og meget bevæget. De første Røster om Oprettelse af et Slagteri i Ringsted hævede sig i Aaret 1889, da Andelsbevægelsen for Alvor slog igennem. I flere af de nærmestliggende Byer var Spørgsmaalet om Slagterier ogsaa paa Dagsordenen, og det øgede Konkurrencen. For Ringsteds Vedkommende var Meningerne stærkt delt: nogle vilde slutte sig til Slagteriet i Roskilde, andre til Slagelse Svineslagteri og atter andre vilde have et selvstændigt Slagteri. Der blev Tid efter anden nedsat Udvalg og Komiteer, der skulde arbejde med Sagen. Man besluttede endelig at rejse et Slagteri i Ringsted paa Aktier, og den 29. Maj holdt man konstituerende Generalforsamling i »Ringsted og Omegns Svineslagteri«, hvis Direktør blev C. Hartvigsen. Den 28. November 1889 slagtedes de første Svin, men Udfaldet af Slagteriets Virksomhed var ikke som ventet, og det første Aar bragte ret betydelige Tab, hvorefter Slagteriet blev lukket og den 8. Januar 1891 solgt til et Interessentskab for Kr. 31.525. Det laa stille til Efteraaret 1892, hvorefter det udlejedes til Randers Privatslagteri og fortsatte Driften som »Randers Svineslagteris Filial i Ringsted«.

Egnens ledende Mænd indenfor Andelsbevægelsen var imidlertid utilfredse med de herskende Tilstande, og den 7. Januar 1896 samledes man til Møde i Ringsted, hvor Spørgsmaalet om et Andelsforetagende, der kunde hjælpe Svineavlen, paany blev drøftet. Men atter kom divergerende Opfattelser frem. Der var Stemning for Tilslutning til Roskilde Slagteri og til Slagteriet i Slagelse, uden at der dog blev afgjort noget definitivt. Slagteriet i Ringsted blev først en Realitet den 14. Marts 1896, hvori Andelshavere havde tegnet sig for 12,508 Andelssvin og 69 Borgere fra Ringsted for en Garanti, der svarede til 1855 Svin. Til Formand for Bestyrelsen valgtes Gaardejer Søren Jensen, Hyldegaard. og han beklædte denne Post lige til den 7. Marts 1919. Det gamle Slagteri blev købt for ialt Kr. 52.500, til Direktør udnævntes J. Piil, der tidligere havde været Bogholder og Kasserer paa Svendborg Andelsslagteri, og den 6. Maj slagtedes det første Svin paa Andelssvineslagteriet.

Fremgangen sporedes straks. I 1897 var de 13.500 indtegnede Svin steget til 22.000 Svin, og i 1898 naaede Regnskabsbalancen op over den første Million, nemlig Kr. 1.154.000.

I de følgende Aar foretoges en Del Udvidelser. Der oprettedes Udsalg i Sorø og etableredes Pølsefabrik, i 1903 indrettedes der Slagteriudsalg i Ringsted, i 1904 Kødkontrolstation og Fedtraffinaderi. I 1907 gik man over til Karsaltning og foretog en stor Udvidelse med Køleanlæg, Maskinhus med Dampmaskine og Dynamoer, i 1908 fulgte et Udsalg i Næstved, og i 1911 anskaffedes der Materiel til Konservesfabrikation.

Saa kom Krigen med dens hektiske Tilstande, og der fulgte en bevæget Tid for saavel Slagteri som Andelshavere. Under hele Krigen havde Slagteriet dog kun et Tab af 1165 Svins Flæsk, der gik ned med Damperen »Nancy«, som torpederedes i September 1917. Tabet erstattedes dog af Forsikringsselskaberne. Disse Aar var iøvrigt præget af en mægtig Omsætning.

Paa den 25. Generalforsamling, den 19. Februar 1921, havde Slagteriet samme Antal Svin som ved Starten, nemlig 21.000, der i 1897 dannede Basis for en Omsætning paa 1.2 Millioner Kroner, mens den tilsvarende Omsætning i 1921 var paa 7.5 Millioner Kroner.

Fra 1921 til Dato er der ogsaa foretaget en Del Udvidelser og Nybygninger. Der er saaledes opført en moderne Konservesfabrik. Slagteriets Kapacitet er i Øjeblikket ca. 180.000 Svin og Kreaturer om Aaret, Produktionen af Kødkonserves afsættes saavel herhjemme som i Udlandet.

Slagteriets Ledelse sorterer nu under Direktør H. O. Hansen, der er født i Glostrup den 29. December 1895. Han er uddannet paa Slagterier her i Landet og har været paa Studierejse i England. En Overgang var

han Bogholder paa Ringsted Andels-Svineslagteri, derfra kom han i 1923 til Hillerød Svineslagteri som Direktør, og endelig udnævntes han i 1934 til Direktør for Slagteriet i Ringsted — en Stilling, han overtog i November samme Aar.

SPAREKASSEN FOR RINGSTED OG OMEGN

I en Tid, da Frederik den Sjettes Fyndord »Nu ville vi alle spare« var banket ind i Bevidstheden, mødtes 4 Borgere og Embedsmænd i Ringsted til et Møde i Maj Maaned 1831 for at drøfte Oprettelsen af en Sparekasse for Ringsted og Omegn. De Mænd, der tog sig af de nye Tanker paa det økonomiske Livs Omraade, var Distriktsprovst N. Chr. Ludv. Bentzon, Sognepræst Gerhard Giese Salicath og Kammeraad, Consumtionscasserer Christian Heilmann, samt endelig Sagens levende Drivfjeder: Konferensraad Conrad Christian Harhoff — en af Enevældens principfaste Mænd, om hvem der endnu gaar Anekdoter i Ringsted. Etableringen og Oprettelsen af Sparekassen var Genstand for alle hans Bestræbelser, og han var i Besiddelse af den Aand, der betinger den rette, vellykkede Udvikling, idet han ikke alene vogtede Kassens, men ogsaa Sparernes Tarv. I samfulde 39 Aar var han Sparekassens Direktør og Formand, ja, i stor Udstrækning dens egentlige Leder.

For Publikum aabnedes Sparekassen den 2. Maj 1832, og den 4. Maj modtog man paa Ringsted Raadstue, hvor man fik »Contoir«, de første Indskud fra 1 Rbd. til 100 Rbd. Det første Regnskabsaar sluttede i August 1833, og da indestod paa Interessenternes Konti 11.859 Rdl. Sølv og 36.709 Rdl. Sedler. Det samlede Kontiantal var 5 Aar senere 1206. Sparekassen slog altsaa an, den afhjalp et Savn, blev en Faktor i det daglige Liv, og i 1834 skete der en betydningsfuld Udvidelse af dens Virkeomraade, idet man da udvidede Sparekassen i Ringsted til en Amtssparekasse med en Filial i Slagelse, og her holdt man faste Kontordage indtil 1855, da Slagelse fik sin egen Sparekasse. Pengeinstitutet i Ringsted arbejdede sig i de følgende Aar støt og roligt fremad og vandt Befolkningens Tillid i vid Omegn, og selve dens Virksomhed blev i disse Aar saa velfunderet, at man optog Udlaan, bl. a. laante man i 1835, da man passerede de første 100.000 Rdl. Indskud, Slagelse Kommune 20.000 Rdl.

Saa kom Treaarskrigen 1848—50 og med den alvorlige Dønninger paa Pengemarkedet som Følge af Krigsuroligheder. Sparekassen i Ringsted fik ogsaa alvorlig Føling med de urolige Forhold, og i 1850 var Sparekapitalen gaaet ned til 802.597 Rdl. Dog — bag alle Kassens dygtige Dispositioner for at ride Stormen af stod Konferensraad Harhoff, der ikke et Sekund mistede det store Overblik over Situationen, og som trods tiltagende Pengeknaphed til enhver Tid forstod at klare sig ud af alle Vanskeligheder. Først i 1854 var man helt ovre den af Krigen foranledigede Krise, og da var Indskudskapitalen steget til 1.164.296 Rdl. Senere fulgte andre Kriser, bl. a. den fatale December Maaned 1857, der financielt set fik saa alvorlige Følger for Forholdene paa Pengemarkedet, og i det hele 50'ernes urolige Karakter, som ikke var absolut gunstige for Sparekassen. Den klarede sig imidlertid igennem — og bagved stod Harhoff.

Omkring 1860 besluttede Sparekassen at købe eget Hus, efter at den i 36 Aar havde haft Kontor »hos Harhoff«. Man købte da det saakaldte Hestemøllested ved den daværende Præstegaard i Ringsted og opførte senere den nuværende Sparekassebygning, der danner Hjørnet af Torvet og St. Knudsgade.

I mere end en Menneskealder stod Konferensraad Harhoff i Spidsen for Sparekassens Ledelse, men i Sommeren 1869 blev han syg og maatte trække sig tilbage, og den 26. April 1871 afgik han ved Døden, hvorefter hans Søn, cand jur. P. C. C. Harhoff, i hans Sted indtraadte i Direktionen.

Sparekassen, der er Byens ældste økonomiske Institut, har siden været i fortsat Opgang og Fremgang. Ringsteds bedste Mænd har siddet og sidder i dens Bestyrelse i skiftende Perioder, og Sparekassen har vokset sig stor og stærk. Dens Arbejdsmaade er moderniseret og dens Lokaler fornyet, men over det daglige Liv hviler til Stadighed indenfor dens Vægge et Præg af Ærværdighed, en Mindelse om de store Dage, da Konferensraad Harhoff selv stod ved Pulten og snakkede med Folk. Han var Byfoged i Ringsted og Herredsfoged i Ringsted Herred og Skjoldenæsholm og Svenstrup Birker og havde 17 Aars Embedsgerning bag sig, da han tog Initiativet til Sparekassens Oprettelse.

Efter Sparekasseloven af 4. Oktober 1919 har Sparekassen haft 2 Direktører. Fra 1920—1923 bestred Direktør J. Kisbye denne Post, og derefter valgte Tilsynsraadet den 16. Februar 1923 den nuværende Direktør V. Hanson til hans Efterfølger. Direktør Hanson, der er født den 22. Oktober 1868, blev exam. jur. 1890, var i de følgende 4 Aar Assistent paa Sorø Akademis Godskontor og fra 1894—99 Godsforvalter paa Næsbyholm og Bavelse Godser samt Godsforvalter paa Fideikommisgodset Ringsted Kloster fra 1899. For Brandassuranceforeningen af 1848 var V. Hanson Direktør fra 1918—1923, og siden 1905 er han Revisor i De samvirkende sjællandske Landboforeninger. I 1905 knyttedes han til Sparekassen for Ringsted og Omegn som Revisor, og som saadan fungerede han, til han i 1923 udnævntes til Sparekassens administrerende Direktør. Det kan endelig nævnes, at Direktøren, der er R. af D., er Medlem af Bestyrelsen for Nationalforeningen for Sorø Amt.

Formand for Sparekassens Tilsynsraad er Apoteker Axel Wengel.

HEIMDAL I/S,
MØBELFABRIK

Heimdal I/S grundlagdes i Aaret 1918 og var allerede fra Starten baseret paa Fremstilling af Møbler. Fabriken, der opførtes samme Aar, er indrettet efter moderne Principper og raader over diverse tidssvarende Træbe-

arbejdningsmaskiner. Siden Starten er Produktionen sat betydeligt i Vejret, og Fabriken har i Øjeblikket Beskæftigelse til ca. 30 Personer. Der fremstilles hovedsagelig Spisestuer og Soveværelser.

Siden 1922 har den daglige Ledelse sorteret under Direktør Axel Clausen, der er født i København i 1883. Direktøren er udlært som Snedker, etablerede sig senere som Mester og virkede som saadan indtil 1922.



K. SCHALDEMOSE,
TØMMERHANDEL

Denne gamle Forretning grundlagdes i Aaret 1881 af den nuværende Indehavers Fader, N. Schaldemose, som ren Tømmerhandel. Han varetog Ledelsen til 1908, da Forretningen overgik til Familieaktieselskab og fortsatte derefter som adm. Direktør. I 1923 afløstes han paa denne Post af Sønnen, K. Schaldemose, der drev Virksomheden videre paa samme Grundlag indtil 1933, da han overtog Firmaet for egen Regning.

I de forløbne Aar er det oprindelige Virkefelt yderligere udvidet ved Etablering af Savværk og Cementvarefabrik samt Handel med diverse Bygningsartikler. Man importerer selv Størsteparten af Trælasten. I den daglige Virksomhed beskæftiges 10 Mand.

Tømmerhandler K. Schaldemose er født i Ringsted den 15. April 1888. Han har faaet en alsidig Uddannelse i Branchen i saavel Ind- som Udland, bl. a. opholdt han sig i Rusland i en halv Snes Aar som Bestyrer for Faderens Savværk, der en Overgang beskæftigede ikke mindre end 200 Mand. Det var til 1918.

A/S HOLTEN LANGES TRÆLASTHANDEL

Grundlæggeren af dette kendte, midtsjællandske Firma var Grosserer J. Peetz, der i Aaret 1894 optog Handel med Trælast tillige med Korn og Foderstoffer. Han forestod Forretningens Ledelse til den 1. December 1908, da den overgik til Aktieselskab under Firmanavnet Peetz Trælasthandel. Den nuværende Firmabetegnelse fik Forretningen i 1911. Der drives Handel med Trælast og diverse Bygningsartikler. Man har egen Import og faar alle Laster sendt over Køge.

I 1920 købtes Heimdals Tømmerhandel i Ringsted, og hertil flyttedes Virksomheden i 1923. Man disponerer her over store Lagerskure og Oplagspladser og har tillige egen Sporforbindelse. Den daglige Virksomhed beskæftiger indtil 20 Mand.

Nu sorterer Ledelsen af Firmaet under Direktør Chr. Baagø, der er født i Malt den 21. April 1885. Han er oprindelig uddannet i Kolonialbranchen i Gørding, men gik senere over i bl. Landforretning. Indtil 1908 var han Forvalter i en Trælasthandel i Holsted, og derfra kom han til A/S Holten Langes Trælasthandel som Forretningsbestyrer. Han avancerede endelig i 1929 til Direktør.

Direktør Baagø er Medlem af Ringsted Banks Bestyrelse, Medlem af Industriforeningens Bestyrelse, af Bestyrelsen for Cementimportører paa Sjælland og Lolland-Falster, af Repræsentantskabet for Køge-Ringsted Jernbane, Medlem af Skolekommissionen og Nævningeudvalget, i Bestyrelsen for A/S Holten Langes Trælasthandel og Revisor i Handelsstandsforeningen. Desuden beklæder han en lang Række lokale Tillidshverv og Bestyrelsesposter.

RINGSTED MINERALVANDSFABRIK

Det vides ikke med Bestemthed, hvornaar Ringsted Mineralvandsfabrik er oprettet, men Grundlæggelsen ligger adskillige Aar før Aarhundredskiftet. En af Fabrikens første Indehavere var N. P. Rasmussen. Han drev den i en Aarrække, lod den saa overgaa paa andre Hænder, og indtil 1916, da nu afdøde Mineralvandsfabrikant Chr. Hansen købte den, blev den drevet af skiftende Ejere. Under de forskellige Indehavere begyndte Virksomheden at stagnere, og omkring 1916 var den



gaaet helt i Stampe. Først efter et taalmodigt og energisk Arbejde skabte Chr. Hansen den nuværende store og gode Kundekreds, der strækker sig over saavel By som Opland. Den 3. Marts 1934 afgik Chr. Hansen ved Døden, og siden har Fabriken, der beskæftiger 4—5

Personer og fremstiller alle Sorter af Mineralvande, været ledet af Fru Valborg Hansen, født den 27. Marts 1886 i Tjæreby ved Haslev. Fru Hansen har knyttet en Søn, Richard Hansen, til Fabriken som Driftsleder. Begge Indehaverne har lært at fremstille Mineralvand. Man disponerer over egen Bil og Køretøj til Distribuering af Varerne. Desuden har man Depot for Chabeso.

BRDR. CHRISTIANSEN, »CITROËN«

Paa Hjørnet af Brogade og Jernbanegade opførte Mekaniker I. P. Jensen i Aaret 1925 en større, moderne Bygning, hvor han lod indrette Butik, Udstillingslokale og Værksted. Han virkede her som Autoforhandler og Autoreparatør indtil 1932, da han solgte Virksomheden til de nuværende Indehavere, Brdr. Christiansen, der har fortsat Forretningen paa samme Basis. Der forhandles »Citroën« og Nimbus«, og desuden har man naturligvis et velforsynet Lager af Reservedele og Gummi. Til Forretningen, der raader over et større Udstillingslokale, hører ogsaa Service Station med Benzin og Olie. Værkstedet er monteret med de nyeste tekniske Hjælpemidler indenfor Branchen, og her er til Stadighed beskæftiget 7 Personer.

Indehaverne, Ejler Christiansen, der er født den 19. Oktober 1907, og Aage Christiansen, der er født den 15. December 1909, har begge bag sig en god og grundig Uddannelse. Ejler C. er udlært som Maskinarbejder og Mekaniker paa De forenede Automobilfabriker, Odense. I 1928 kom han ind paa Odense Maskin-Teknikum, og 3 Aar senere nedsatte han sig som selvstændig i Ringsted sammen med sin Broder, Aage C., der i 1930 udlærtes som Automekaniker hos Autoforhandler Frederiksen i Stenlille.

A/S RINGSTED TRÆSKOFABRIK

Denne store og anerkendte Virksomhed, der nu er tilsluttet De forenede Træskofabriker, oprettedes i Aaret 1900 af en Kreds af Ringstedborgere.

I de følgende Aar erhvervede den sig en udmærket Position, og den var i fuld Drift, da den i 1917 gik over til ovennævnte Sammenslutning, hvorunder den nu virker paa samme Linie som de øvrige Fabriker, der udgør »De forenede«.

I 1916 var Fabriken Genstand for en større Udvidelse, og den raader nu over et fuldt moderne Damp- og Maskinanlæg. I den daglige Virksomhed beskæftiges 30—35 Mand.

Den daglige Ledelse sorterer under Direktør Ole Christiansen, der er født i Hobro den 24. Juni 1893. Han er uddannet ved Handelen, har frekventeret den jydske Handelshøjskole i Aarhus og kom, efter at have sluttet Militærtjenesten som Løjtnant, ind i »De forenede Træskofabriker« i 1919, og derfra ansattes han den 1. Januar 1926 som Leder af Fabriken i Ringsted.

Direktøren er Medlem af Industriforeningens Bestyrelse.

KYRINGE SAVVÆRK,
KYRINGE PR. RINGSTED

Savværksejer Marius Larsen begyndte i Aaret 1928 som selvstændig i Kyringe, hvor han drev almindelig Tømrerforretning. Han udlærtes i Aarene 1919—23 i dette Fag hos Tømrermester Hans Hansen i Merløse, og siden arbejdede han rundt om paa Sjælland som Svend, indtil han begyndte for sig selv. I 1932 udvidede han Virksomheden med et Savskæreri. Han købte da Kyringe Friskole og lod Savværk installere i en af de tilhørende Udbygninger. Her udføres saavel Tømrerarbejde og Karetmagerarbejde som Opskæring af Tømmer og Bygningsmaterialer. Man disponerer i Øjeblikket over Baand- og Rundsav, men det er Larsens Hensigt i den kommende Tid at udvide yderligere, bl. a. ved Anskaffelse af større Maskiner.

I Virksomheden er beskæftiget 2 Mand samt Indehaveren, der er født den 7. Februar 1903 i Allinge-Magle. Han har siden Starten oparbejdet en god Kundekreds i By og Opland.

KYRINGE TEGLVÆRK,
KYRINGE PR. RINGSTED

Det var Teglværksejer Niels Jensen, der omkring 1860—70 grundlagde Kyringe Teglværk. Han lod opføre en Højovn og begyndte almindelig Teglværksdrift. Senere afstod han Teglværket, og det blev i de følgende Aar Gang paa Gang Genstand for Handel, idet snart den ene og snart den anden købte og atter solgte det. Denne Tingenes Tilstand varede ved indtil 1914, da den nuværende Indehaver, Teglværksejer J. A. Nielsen, overtog Værket, der dermed kom ind i en rolig Gænge og for Alvor blev drevet efter rationelle Principper. J. A. Nielsen lod i 1924 den gamle Højovn udskifte med en moderne 16-Kamret Ringovn, og man er nu oppe paa en Kapacitet af ca. 2 Millioner Sten om Aaret. Det er kun Facadesten, der fremstilles — baade gule, røde og flammede. Hele Værket, der beskæftiger 20 Mand, drives ved Dieselmotor.

Teglværksejer J. A. Nielsen, der er født i Fjenneslev den 30. Oktober 1880, er oprindelig uddannet som Landmand og har endnu et stort Virkefelt paa dette Omraade, idet han sideløbende med Teglværket driver et Landbrug paa 58 Tdr. Land.

PETER KJÆRSGAARD & SØN

Firmaet blev grundlagt i Aaret 1903 af Købmand Kjærsgaard, der da etablerede en bl. Manufaktur- og Herreekviperingsforretning i de Lokaler, hvor Forretningen har til Huse den Dag i Dag. Grundlæggeren drev denne, med Undtagelse af Herreekviperingsafdelingen, som blev nedlagt, til 1934. Samme Aar optoges Sønnen Espen Kjærsgaard som Kompagnon.

Forretningen har i de forløbne Aar været i stadig Vækst, og den har i dette Aaremaal erhvervet sig en god og fast Kundekreds i By og Opland. I 1932 blev

Butiksarealet udvidet, idet Kælderetagen blev inddraget og omlavet til Sengeudstyrsafdeling, og der er tillige installeret et stort moderne Fjerrenseri. I Øjeblikket beskæftiger Forretningen, der stadig drives som bl. Manufaktur, ialt 10 Personer.

Købmand Peter Kjærsgaard er født i Bryrup den /. Januar 1871. Han er uddannet i Branchen i Korsør og nedsatte sig i Køge i 1897, hvorfra han saa i 1903 flyttede til Ringsted og begyndte den nuværende store Forretning paa Torvet.

Espen Kjærsgaard, der er født i Køge den 30. April 1903, har faaet sin handelsmæssige Uddannelse i Maribo, og var derefter i Amerika i seks Aar indenfor samme Branche. Efter Hjemkomsten blev han Prokurist i Faderens Forretning og i 1934 Medindehaver.

RINGSTED MASKINSNEDKERI
v/ S. ANDERSEN & SØN

Ringsted Maskinsnedkeri oprettedes under beskedne Former af Snedkermester R. J. Olsen i Aaret 1911, og han drev det til 1917, hvorefter den nuværende Indehaver, S. Andersen, der havde været Formand fra Starten, overtog det for egen Regning sammen med sin Søn. I 1930 flyttedes Virksomheden til Nørregade 8, hvor der indrettedes store og moderne Lokaler og installeredes moderne Specialmaskiner. Der udføres udelukkende Bygningssnedkeri og Butiksinventar.

Siden Starten har Virksomheden været i fortsat Vækst, og den er nu, med et Personale paa 28 Personer, Byens største og førende paa dette Felt.

Søren Andersen er født i Slaglille den 25. Oktober 1866. Han har faaet sin faglige Uddannelse hos Mandrup Poulsen i Sorø.

Jens Christian Andersen er født i Sorø den 28. April 1892. Han har udstaaet sin Læretid i Fødebyen hos J. Jørgensen og udlærtes i 1910, hvorefter han arbejdede forskellige Steder som Svend, hovedsagelig i København. J. C. Andersen er Næstformand i Ringsted Haandværkerforening og Medlem af Bestyrelsen for Dansk Arbejdes Lokal-Afdeling.

CHR. HANSEN,
MANUFAKTURHANDEL

Manufakturhandler Chr. Hansens Forretning i Skt. Hansgade 10 er grundlagt i Aaret 1860. Den overtoges i 1892 af Købmand Anton Winther og i 1921 af den nuværende Indehaver.

Fra Starten dreves den som bl. Landforretning, men Købmand Winther nedlagde Kolonialafdelingen og gik over til udelukkende at drive bl. Manufakturforretning.

Under Chr. Hansens Ledelse har Lokalerne været Genstand for flere Moderniseringer, bl. a. er hele Facaden ændret til en smuk og moderne Ramme om Forretningens to store Udstillingsvinduer. Der beskæftiges daglig 9 Personer.

Manufakturhandler Chr. Hansen er født i Hjørring den 19. Marts 1892. Han er uddanet i Brønderslev og har derefter været Medhjælper i forskellige Forretninger, bl. a. i Thisted, Korsør og Kerteminde, hvor han var Bestyrer for Vett & Wessels Afdeling. I 1921 kom han saa til Ringsted som Bestyrer, Aaret efter blev han Oplagshaver, og i 1930 overtog han Forretningen for egen Regning.

CHR. SVENDSTRUP,
STEN- OG BILLEDHUGGER

Den 1. November 1920 etablerede Sten- og Billedhugger Chr. Svendstrup sig som selvstændig i Ringsted. Han begyndte paa fuldstændig bar Bund, men takket være et energisk Arbejde lykkedes det snart Chr. Svendstrup at arbejde sig frem, og i 1925 saa han sig i Stand til at opføre den nuværende Ejendom. Her er indrettet mekanisk Sliberi og Stenhuggeri, og den daglige Virksomhed beskæftiger nu 2—3 Mand til Stadighed. Forretningens Speciale er Gravsten, men iøvrigt beskæftiger man sig med alt indenfor Branchen.

Sten- og Billedhugger Chr. Svendstrup, der er født i København den 18. Marts 1891, er Medlem af en gammel Sten- og Billedhuggerslægt, hvor saa godt som alle Medlemmerne udøver denne Haandtering. Chr. Svendstrup har faaet sin Uddannelse hos Faderen, Peter Svendstrup, hvis fem Brødre ogsaa var Huggere, og startede derefter sammen med en Broder egen Forretning i 1917. Senere slog han sig saa ned i Ringsted. Chr. Svendstrups Søn er Sten- og Billedhugger i Køge, og i Øjeblikket tæller den gamle Familie ikke mindre end 14 Udøvere af denne Haandtering.

Chr. Svendstrup har i 4 Aar været Formand for Østifternes Sten- og Billedhuggerforening, hvor han nu har Sæde i Bestyrelsen. Han har desuden siden 1931 været Formand for Ringsted Haandværkerforening.

M. GEERTSEN,
AUTOMOBILFORHANDLER

Under Firmanavnet A/S »Auto« startedes det Firma, som Automobilforhandler M. Geertsen nu er Eneindehaver af, i Ringsted 1928. Tre Aar efter Starten overtoges Selskabet af Kompagniskabet Geertsen & Kjerulf. Til Oktober 1934 forestodes den daglige Ledelse af Hjalmar Kjerulf, hvorefter den nuværende Indehaver overtog Forretningen for egen Regning. Fra Oprettelsen har Firmaet været aut. Chevrolet-Forhandler, og der føres et stort Lager af alle Reservedele, Gummi etc.



Autoforhandler
Marius Geertsen

Til Forretningen hører desuden et stort og moderne indrettet Reparationsværksted, hvor der er beskæftiget 6 Personer. Man udfører enhver Art af Reparationer indenfor Branchen, og Firmaet har siden Grundlæggelsen erhvervet sig en god og stadig voksende Kundekreds. Man har til Huse i lejede Lokaler i Sct. Bendtsgade 10, hvor der er stor Butik og Kontorer, mens Værksteder og Garager er henlagt til Gaarden.

Autoforhandler Marius Geertsen, der er født i Essenbæk ved Randers den 6. Januar 1893, er uddannet som Mekaniker og etablerede sig i 1920 som selvstændig i Sorø. Han drev her eget Autoværksted, som senere udvidedes til ogsaa at omfatte Handel med Vogne, til han i Oktober 1934 overtog den nuværende Virksomhed i Ringsted.



KJELD HANSEN, LYKFELDTS IMPORT

Som Filial af Lykfeldts Importfirma, København, oprettedes i 1927 den nuværende Forretning i Ringsted. Siden Starten har Firmaet været ledet af forskellige Bestyrere, men siden 1932 har Forretningen været bestyret af Kjeld Hansen. I de første Aar havde Firmaet til Huse i Nørregade 47, men man flyttede herfra i 1930 til de nuværende Lokaler i Nr. 23 i samme Gade. Her er Forretningen installeret i en stor, moderne Butik, der er tilsluttet et Udstillingslokale. Forretningens Hovedvirksomhed er Handel med Cykler, Cykledele, Radio, elektriske Artikler samt Værktøj.

Bestyrer Kjeld Hansen er født i Nyborg den 9. Februar 1903. Han er uddannet ved Handelen i en Auto- og Cykleforretning i sin Fødeby og senere i samme Branche i København, hos Simonsen og Nielsen. Fra 1920 ansattes han i sidstnævnte Firma som Kommis. Han var her i ca. 3½ Aar, hvorefter han opholdt sig i Finland i 8 Aar som Bestyrer.

OLUF JENSEN,
VOGNMANDSFORRETNING, MULSTRUP PR. RINGSTED

Vognmand Oluf Jensen startede sin nuværende Forretning i 1928. Han begyndte da som selvstændig i Ringsted og kørte udelukkende Lillebilkørsel. Først i 1930 flyttede han til Mulstrup, hvor han slog sig ned som almindelig Vognmand. Han har siden oparbejdet en god og solid Forretning, og hvad der især har Betydning for Forretningen: han har erhvervet sig saa gode Kunder som Nordrup Kommune og Nordrup Brugsforening, hvis Kørsel han saa godt som udelukkende udfører. Materialet omfatter en Lastvogn med en Evne paa 2700 Kilo, og den er i Gang fra Morgen til Aften. Forretningen beskæftiger nu til Stadighed 2 Mand.

Vognmand Oluf Jensen, der er født i Benløse ved Ringsted den 7. Maj 1903, har ernæret sig som Vognmand siden sit 25. Aar.

IB JENSEN,
CYKLEHANDLER

Den 15. Januar 1935 startede Cyklehandler Ib Jensen sit nuværende Specialværksted for finere Mekanik, især Frisørartikler, som han er Specialist i, og Cykleforretning. Butikken ligger ud til Byens Hovedgade, og herfra forhandles foruden Cykler ogsaa Radio, Gummi og Reservedele samt alt under Branchen hørende. Siden Aabningen har Forretningen, der har til Huse i Skt. Hansgade 26, været i jævn og støt Fremgang, og Indehaveren kan allerede notere en ret god Kundekreds.

Ib Richard Jensen, der er født i Næstved den 20. Juni 1909, har faaet en grundig Uddannelse. Han begyndte som Grovsmed og Cyklesmed, kom 2 Aar efter til Frichs, Aarhus, hvor han i 1928 blev udlært med Svendebrev. Siden rejste han til Odense, hvor han var ansat dels hos Ths. B. Thrige og dels hos Grosserer N. C. Bang. Før han startede sin egen Forretning var han endelig ansat i København.

KORSØR

I Korsørs ældste Byvaaben, stammende fra 1519, er Bykirken afbildet, men i Byvaabnet fra 1608 findes et Kors, symboliserende Byens Navn. Kors betyder i denne Forbindelse Sømærke, medens ør eller øre betyder en højere Strand. Korsørs ældste Privilegier er saavidt vides givet af Erik af Pommern i 1425, og de er siden den Tid ofte blevet bekræftet.

Korsør har altid været Sjællands vigtigste By ved Storebælt, og det er som Overfartssted til Fyn, den har haft sin største Betydning. Færgefarten til Nyborg har gennem Aarhundreder været en god Indtægtskilde, men til Tider har den ogsaa været til stor Ulempe for Borgerne, naar de skulde bære Udgifterne ved Hoffets Færgefarter. I 1578 blev det saaledes befalet at indrette Staldrum til 400 Heste og have Fourage til dem, alt til Kongens Brug. Men værst var det dog i Krigstider, naar Tropper og Materiale maatte færges over.

Den gamle Befæstning, Korsør Søbatteri, er nu forlængst nedlagt, men endnu bevares det middelalderlige Borgtaarn, Graven og Volden. Nogen større Betydning i Historien har Korsør ikke haft, den har altid i særlig Grad været Trafikens By.

Den er ikke alene Endepunktet for Vestbanen, men i trafikal Henseende et af de vigtigste Punkter paa Hovedruten København—Jylland. Mange Gange i hvert Døgn har den Forbindelse med Nyborg ved Dampfærge. Desuden gaar der Postdamper til Langeland og indtil Krigens Udbrud i 1914 var der tillige Dampskibsrute til Kiel. En af Svitzers Dampere har fast Station ved Byen.

Ca. en Trediedel af Korsørs Befolkning lever af Søfart, Trafik-, Post- og Telegraftjeneste, og en anden Trediedel lever af Haandværk og Industri. Som hele Vestsjællands Havneby har Korsør haft en stærk Opblomstring. Det er en rask Forretningsby, som nu har ca. 10.000 Indbyggere mod 1291 i 1801 og 6.052 i 1901.

Korsør er smukt beliggende omkring det snævre Indløb til Korsør Nor. Mod Nord for Halvøen Halskov, omkring Jernbanestationen og Havnepladsen er en ny By vokset op, medens den gamle Bydel ligger sydligere paa en Odde. Paa Vestsiden af Halskov Odde er de under Isbaadstrafik benyttede Baade stationerede.

KORSØR MARGARINEFABRIK,
AKTIESELSKAB

Blandt Provinsens industrielle Virksomheder indtager Korsør Margarinefabrik en førende Plads. Fra en beskeden Begyndelse i 1890 udviklede dette Firma sig

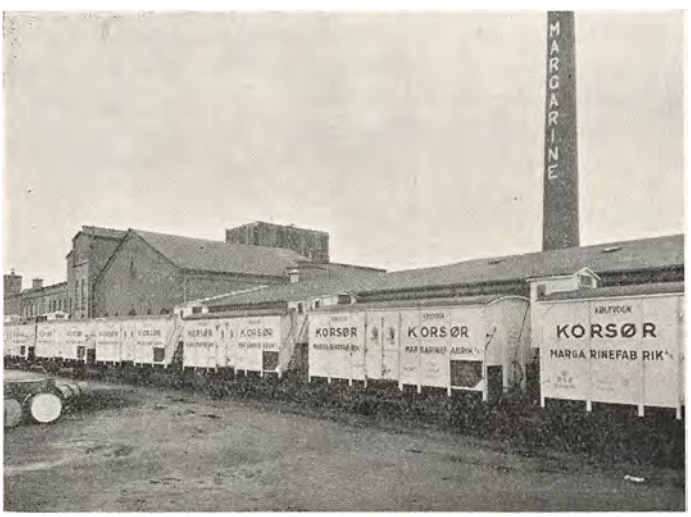

i Løbet af relativt faa Aar til at være en landskendt Virksomhed, og nu kender hvert Menneske i Danmark Korsør Løve Margarine. Allerede ni Aar efter Starten maatte Fabriken i 1899 udvide sin Produktion til 5000 kg daglig, og i 1901 paabegyndtes Tilvirkningen af det landskendte og absolut førende Mærke »Wiener« Bagerimargarine.

I Aaret 1903 begyndte Fabriken som en af de første i Verden at anvende meget Kokosfedt ved Margarine-Fremstilling og gav derved Stødet til, at Publikum i en stadig stigende Grad foretrak vegetabilsk Margarine fremfor det animalske Produkt. Grundet paa den stærkt forøgede Omsætning, blev nye Udvidelser snart paakrævet, og da Pladsforholdene paa Fabrikens daværende Beliggenhed ikke muliggjorde saadanne, tog man resolut den Beslutning at opføre en helt ny Fabrik paa et Jordstykke udenfor Byen, »Hyrdelodden« kaldet. Den nye Fabrik fik en Kapacitet paa 15.000 kg Margarine daglig og samtidig omdannedes Firmaet til Aktieselskab med en Kapital paa 900.000 Kr. Aktiekapitalen er senere udvidet, i 1918 til 1.200.000 Kr., i 1921 til 1.500.000 og i 1925 til de nuværende 1.800.000 Kr. Allerede to Aar efter, at den nye Fabrik var taget i Brug foretoges endnu en Udvidelse, saaledes at Kapaciteten kom op paa 20.000 kg daglig. I 1910 blev der paa Korsør Margarinefabriks Værksteder gjort en betydningsfuld Opfindelse, en Køletromle, paa hvilken Fabriken udtog Patent, og samme Aar foretoges igen en stor Udvidelse, hvorved den daglige Produktion kunde sættes op til 30.000 kg.

Medens man oprindelig havde anvendt Dampkraft, gik man i Aarene 1931—32 over til elektrisk Drift, og der arbejdes til Stadighed paa Forbedringer og Æn-

dringer, saaledes at Fabriken i enhver Henseende er fuldt ud paa Højde med Tidens Krav.

Virksomheden er sundt og frit beliggende udenfor Byen, og den disponerer nu over et Areal paa 11 Tdr.



Land, hvoraf den bebyggede Del udgør ca. 3 Tdr. Til at dække Vandforbruget, der er paa ca. 400 Kubikmeter daglig, har man eget Vandværk. Naar alt medregnes, Produktion, Transport, Salgsafdelingerne og Kontoret, beskæftiger Korsør Margarinefabrik nu ca. 200 Personer.

FISKENET A/S

Da Fiskenetfabriken, der nu er kendt under ovenstaaende Firmanavn i vide Kredse, startedes i Aaret 1904 som Aktieselskab, var dens Formaal at fabrikere Fiskenet og Redskaber til Fiskeri. Der fremstilles stadig Fiskeredskaber, men man udfører ikke mere selv Vævning af Net etc. Virksomheden fører til Stadighed et stort komplet Lager af Fiskerekvisitter i det hele taget, og man afsætter de paagældende Artikler, ikke alene i Danmark til Fiskere og Skibsprovianteringshandlere, men ogsaa til Udlandet, idet man bl. a. har en udstrakt Eksport til det øvrige Skandinavien.



Prokurist H. Christoffersen

Firmaet, der beskæftiger ca. 20 Mand, har til Huse i egen Ejendom i Korsør, hvor der er Kontor og store Lagerlokaler. I Ejendommen findes desuden 12 Lejligheder, som ogsaa administreres af Aktieselskabet.

Selskabets daglige Ledelse sorterer under Prokurist H. Christoffersen, der er født i København den 17. September 1901. Han er uddannet i bl. Købmandshandel og kom fra Lærepladsen til nærværende Firma i 1921 som Bogholder. I 1923 avancerede han til Prokurist, og i 1925 udnævntes han til daglig Forretningsfører.

Prokuristen er Medlem af Ligningskommissionen og Formand for Handels- og Kontormedhjælperforeningen. Han sidder i Bestyrelsen for Fiskenet A/S og er Suppleant for den kommunale Revisor.

Formanden for Aktieselskabet er Grosserer O. Steidtmann, Hamborg.



TH. RASMUSENS TRÆLAST-FORRETNING

Nærværende Firma grundlagdes i sin Tid af Konsul, Købmand Th. Rasmusen. Han drev det til sin Død, hvorefter hans Enke overtog Ledelsen, indtil Firmaet senere blev overtaget af Grundlæggerens Svigersøn, Konsul Johan Mogensen. Han fortsatte Virksomheden paa det oprindelige Grundlag som Eneindehaver til 1933, da han optog sin Søn, Erik Mogensen, som Medindehaver, men allerede Aaret efter afgik Konsulen ved Døden, og siden har Erik Mogensen alene forestaaet Firmaet.

Dette omfatter Tømmerhandel med egen direkte Import af Trælast, og desuden er der i Tilknytning til denne Virksomhed oprettet et Maskinsnedkeri under Navnet Korsør Møbelfabrik og Maskinsnedkeri, hvor der udføres alt Bygningssnedkerarbejde. Under eet beskæftiger Firmaet ca. 20 Mand.

Tømmerhandler Erik Mogensen er født i Korsør den 16. August 1900. Han har faaet sin Uddannelse hos Faderen samt i andre lignende Forretninger, var derefter ansat i Firmaet som Medhjælper, indtil han i 1933 optoges som Kompagnon.

Erik Mogensen er finsk Konsul.

KAHLERS TEGLVÆRK

Hvornaar denne store Virksomhed er grundlagt vides ikke med Bestemthed, idet det første, der med Sikkerhed kan stadfæstes, er Aaret 1855, da Gustav Kähler, den senere Medejer af Ny Kalkbrænderi i København, købte Teglværket af Skibsreder Jørgen Kruuse.

I Aarene omkring 1863 lod den ny Indehaver opføre Ringovn med 12 Kamre à 16.000 Sten. Hovedproduktionen laa dengang paa Drænrør og gule Sten.

I 1883 overtoges Virksomheden af Gustav Kählers Søn, Valdemar Kähler, der straks efter Overtagelsen lod opstille en Slemmer fra F. L. Smidth, og han baserede først og fremmest Produktionen paa Fadacesten og Falstagsten. Valdemar Kähler forestod Ledelsen til sin Død i 1918, hvorefter hans Enke, Fru C. Kähler, fortsatte til 1923, da hun solgte Teglværket til sine to Sønner, G. og V. Kähler.

Af de oprindelige Anlæg, der i Hovedsagen stammer fra 1883, er der ikke meget tilbage, da der i Aarenes Løb er foretaget den ene Modernisering efter den anden, saaledes at Værket til enhver Tid har været i Trit med Udviklingen indenfor Teglværksindustrien. Den nuværende Ringovn opførtes i 1912. Den omfatter 16 Kamre med en Kapacitet paa ca. 10.000 Sten pr. Kammer. I 1924 installeredes et fuldt moderne Kraftanlæg, og 1929 et nyt Tørreanlæg, System F. L. Smidth for Helaarsdrift.

Den samlede aarlige Produktion ligger nu omkring 5—6 Millioner, og der fremstilles hovedsagelig haandstrøgne Facadesten og Tagsten af slemmet Ler. Den daglige Virksomhed beskæftiger ca. 83 Mand.

Teglværksejer Valdemar Kähler, der er cand. polyt. er Formand i Bestyrelsen for A/S Korsør Elektricitetsværk, Medlem af Bestyrelsen for A/S Teglværkernes Centralkontor, København, og i Bestyrelsen for Henrichsen & Kähler, Korsør.

KAHLER & BREUM

Denne nu saa bekendte Fabriksvirksomhed grundlagdes i Aaret 1868 af Fabrikant F. Tidstrøm, som efter nogen Tids Virke afstod Bedriften til Fabrikant Henrik Hansen, der drev Virksomheden til sin Død i 1925. F. Tidstrøm begyndte i sin Tid med at fabrikere Cykler og Landbrugsmaskiner, og denne Fabrikation blev fortsat af Henrik Hansen, der desuden udnyttede Fabrikens naturlige Beliggenhed i Færgebyen Korsør og optog Skibsreparationer paa Arbejdsprogrammet, specielt Reparation af Dampfærgerne. Henrik Hansen begyndte ogsaa at fremstille Ventiler, og paa dette specielle Felt skabte han sig en efterhaanden ret omfattende Virksomhed. Nu er Fabrikens Speciale Fabrikation af Kedler, Beholdere og Skydeventiler. Virksomheden, der har haft en sund og ret hurtig Udvikling gennem Aarene siden Starten og nu beskæftiger Hundrede Mand, overtoges i 1925, efter Henrik Hansens Død, af Fabrikant J. Breum, og i 1934 indtraadte den nuværende Medindehaver, V. Kähler, som Kompagnon.

De oprindelige Fabriksbygninger er i 1935 udvidet med et stort moderne indrettet Fabrikskompleks, hvor der er de bedste Betingelser for fortsatte Udvidelser, ligesom ogsaa den mere rationelle Drift giver bedre Produktionsmuligheder.

De to Indehavere, Fabrikanterne J. Breum og V. Kähler, er født henholdsvis den 6. Juni 1896 i Fredericia og den 23. April 1905 i Korsør. J. Breum har i mange Aar haft Ansættelse i Ø. K., indtil han i 1925 overtog Fabriken i Korsør. V. Kähler, der er cand. polyt., har, før han indtraadte i Firmaet som Kompagnon, været ansat i det kendte Firma Wright, Thomsen og Kier.

SKIBSVÆRFTET »LILLEØ«,
TUXEN PETERSENS EFTF., v/ A. NIELSEN & TH. OLSEN

Denne store Virksomhed grundlagdes i Aaret 1864 af Skibsbygger Tuxen Petersen som stort Skibsbyggeri, men efterhaanden gik han over til almindeligt Baadebyggeri og fortsatte paa dette Grundlag til December 1919, da de nuværende Indehavere overtog Værftet, og ogsaa de fortsatte efter de allerede optrukne Linier.

Skibsværftet »Lilleø« blev drevet som Aktieselskab fra 1917—23 med Direktør Christoffersen som Leder. I 1923 likviderede Selskabet, som derefter overtoges af Direktøren for egen Regning, og efter hans Død i 1925 paatog hans Søn, Verner Christoffersen, sig Ledelsen. Han maatte imidlertid nedlægge Værftet i 1926, og i Maj Maaned samme Aar overtoges det saa af Tuxen Petersens Efterfølgere, Skibsbyggerne A. Nielsen og Th. Olsen, som nu driver hele Virksomheden under ovenstaaende Firmanavn.

Nu hviler Virksomheden paa en god og sikker Basis, og den har i Aarenes Løb erhvervet en udmærket Position. Der er installeret diverse moderne Specialmaskiner, og da man har en Ophalerbedding, der kan tage Skibe paa indtil 450 Tons Egenvægt, kan man paatage sig ogsaa større Arbejder, ogsaa hvor der er Tale om

Reparationer. Der er saaledes udført store Reparationer paa Grønlandsskibet »Gustav Holm«, og paa Færgen »Lundeborg« efter Branden i 1933. Iøvrigt bygges der større og mindre Skibe og Fiskekuttere, navnlig for Grønland og Island, og det er ikke faa Nybygninger, der i Aarenes Løb er sat i Vandet fra det kendte Værft, der nu beskæftiger en Arbejderstab paa 30—60 Mand.



Skibsbygger Anton Nielsen, der er født den 9. Oktober 1889, har faaet sin haandværksmæssige Uddannelse hos Firmaets Grundlægger, Tuxen Petersen.

Skibsbygger Thorvald Olsen er født i Korsør den 8. Oktober 1894. Han er oprindelig uddannet som Hustømrer, men gik efter Uddannelse over til Skibsbyggeri, hvor han siden har været beskæftiget.

Thorvald Olsen er Medlem af Bestyrelsen for Haandværker- og Industriforeningen og Medlem af Bestyrelsen for den lokale Afdeling af De danske Forsvarsbrødre.

KORSØR KONTANTE MANUFAKTURFORRETNING
v/ ALBIN MAAETOFT

Korsør kontante Manufakturforretning er efter Sigende af meget gammel Dato. Den grundlagdes i sin Tid af Købmand Thor Vinkel, der senere afstod den til Købmand Aksel F. Keller. Sidstnævnte forestod Forretningen i 10 Aar, hvorefter den i 1931 overdroges til den nuværende Indehaver.

Forretningen er baseret paa Handel med bl. Manufaktur, Sengeudstyr og Damekonfektion. Den har i de forløbne Aar været Genstand for en stadig Udvikling og er nu en af de største lokale Forretninger indenfor Branchen.

Under den nuværende Indehavers Ledelse har Opgangen især været mærkbar, og han har da ogsaa foretaget en større Ombygning, ligesom han har udvidet Forretningen med en Konfektionsafdeling. Butiken er stor og moderne og har som Facade 5 Vinduer. Den daglige Virksomhed beskæftiger 8 Personer.

Manufakturhandler Albin Maaetoft er født i Grenaa den 6. August 1902. Han er uddannet i Branchen i Fødebyen og var derefter ansat i forskellige Forretninger, bl. a. hos Peter Jessen, Silkeborg, i 4 Aar, indtil han begyndte for sig selv.

J. POULSEN,
MÆGLER



Mægler J. Poulsen

Mægler J. Poulsen, der er født i Thy i Aaret 1876, er uddannet som Skibsfører og virkede paa dette Felt indtil 1930, da han sagde Farvel til Søen. Aaret efter startede han sin nuværende Befragter- og Agenturforretning i Korsør, og her har han siden haft sin Virksomhed. Forretningen omfatter tillige Pakhus- og Ekspeditionsforretning, og man disponerer over eget Pakhus ved Havnen. I 1933 opførtes den nuværende Ejendom, hvor der er indrettet Kontorer. Blandt de større Selskaber, J. Poulsen repræsenterer, kan nævnes Det forenede Dampskibsselskab og Dansk-Engelsk Petroleumscomp. Den daglige Virksomhed beskæftiger 3 Personer.

KARL VILH. JENSEN,
PRODUKTHANDEL

Grosserer Karl Vilh. Jensen startede sin nuværende Forretning i Aaret 1916. Han begyndte saare beskedent med Lokaler paa Halskovvej og opkøbte Klude, Ben og gammelt Jern. Efterhaanden fik han Gang i Virksomheden og i 1919 saa han sig i Stand til at købe en Ejendom, hvor Forretningen blev installeret. I 1925 byggedes saa den nuværende Ejendom paa Taarnborgvej, hvor der indrettedes Lagerlokaler og Oplagsplads.



Grosserer Karl Vilh. Jensen

Virksomheden omfatter nu baade en gros og Detailhandel samt foruden Handel med Reservedele, Ophugning af udrangerede Biler. Produkterne afsættes til Eksportører rundt om i Landet. Den daglige Virksomhed beskæftiger 4—5 Mand.

Grosserer Vilh. Jensen, der har to Sønner ansat i Forretningen, er født i Slagelse den 20. August 1885. Han er oprindelig uddannet som Landmand, kom derefter ind paa Korsør Margarinefabrik, hvor han var i 6 Aar, til 1916, da han begyndte indenfor nærværende Branche.

N. GREGERSEN,
MANUFAKTURHANDEL

Denne Forretnings Grundlægger er Købmand Lautrup Nørregaard, der startede under meget beskedne Forhold i Aaret 1900. Han forestod Forretningsledelsen indtil 1910, hvorefter den blev overtaget af den nuværende Indehaver, Manufakturhandler N. Gregersen. Han lod kort efter Overtagelsen foretage forskellige

Udvidelser. Saaledes blev Kælderetagen inddraget som Sengeudstyrsafdeling. Ogsaa Butikken har været Genstand for Udvidelse.

Den daglige Virksomhed, der beskæftiger 4 Personer, omfatter bl. Manufaktur- og Herreekviperingshandel.

Manufakturhandler N. Gregersen er født i Kastrup pr. Holbæk den 9. Oktober 1882. Han er uddannet i Branchen i Holbæk og var derefter ansat som Medhjælper i forskellige Forretninger, bl. a. som Førstemand hos Niels Christensen, Sorø, indtil 1908, da han knyttedes til sin nuværende Forretning som Bestyrer for Forgængeren.

N. Gregersen er Næstformand i Korsør Handelsstandsforening, Medlem af Bestyrelsen for Haandværkerbanken og af Bestyrelsen for Dansk Arbejdes Lokal-Afdeling, Medlem af Bestyrelsen for Korsør Forskønnelsesselskab og Repræsentant i Dansk Provins-Manufakturhandlerforening.

KONTANTFORRETNINGEN
v/ V. A. KALLERUP

Grundlæggeren af nærværende Forretning var Købmand Oluf Teilmann, der etablerede en bl. Manufaktur- og Herreekviperingshandel i Korsør den 1. September 1904. Denne drev han til sin Død i 1915, hvorefter den nuværende Indehaver, der de tre foregaaende Aar havde været Forretningens Førstemand, overtog denne for egen Regning.

Tidligere havde Forretningen til Huse i Algade 30, men i 1929 flyttedes den til Algade 54, hvor man nu disponerer over et stort og moderne indrettet Lokale. Samtidig blev Herreekviperingsafdelingen nedlagt, idet man i Stedet for gik over til mere Damekonfektion og Sengeudstyr. Den daglige Virksomhed beskæftiger nu 5—6 Personer.

Manufakturhandler V. A. Kallerup er født i Lihme den 4. Januar 1889. Han er uddannet som Manufakturist i Skive og var derefter ansat som Medhjælper forskellige Steder, som nævnt bl. a. i tre Aar hos sin Forgænger.

H. CHR. MØLVIG,
MANUFAKTURHANDEL

Manufakturhandler H. Chr. Mølvig begyndte som selvstændig Forretningsdrivende allerede i Aaret 1892, da han slog sig ned i Maribo, og der drev han Forretning i ikke mindre end 25 Aar. I 1917 afstod han imidlertid denne, og i de følgende Aar, indtil 1923, gik han over til Landvæsen. Han drev i dette Tidsrum forskellige Gaarde. I 1924 flyttede han til Korsør, hvor han overtog Manufakturhandler Emil Hansens Forretning, og denne har han siden drevet videre paa det oprindelige Grundlag. Den omfatter udelukkende bl. Manufakturhandel og beskæftiger nu 7—8 Personer.

H. Chr. Mølvig er født i Sunds ved Herning den 20. Januar 1867. Han begyndte i sin Tid som Uldkræmmer og rejste i 6 Aar, indtil han etablerede sig i Maribo.

MARTIN JENSEN
SNEDKERMESTER


Snedkermester Martin Jensen

Snedkermester Martin Jensen er født i Vrensted den 24. Oktober 1883. Han er uddannet som Snedker og arbejdede derefter som Svend, indtil han etablerede sig som selvstændig Mester.

Martin Jensen slog sig ned i Korsør og aabnede der sin nuværende Forretning i 1909. Han begyndte under beskedne Forhold, men allerede to Aar efter Starten kunde han leje en Butik paa Torvet. I 1922 købte han den nuværende Ejendom, hvor der findes stor Butik med tilstødende Lagerlokale. I den daglige Virksomhed, der omfatter Snedkeri og Møbelhandel, er beskæftiget 5—6 Personer, herunder en Søn, Knud Jensen, der er uddannet som Snedker.

Snedkermester Martin Jensen, der tidligere har haft Sæde i Byraadet i 5 Aar, er Formand for Dansk Arbejdes Lokal-Afdeling og Formand for Oplysningsforeningen.

OTTO S. ØSTER,
KORSØR KEM. TØJRENSNING

Indehaveren af Korsør kem. Tøjrensning, Otto S. Øster, der er født i Sverige den 10. November 1905, var, før han nedsatte sig som selvstændig, Montør af kemiske Tøjrensningsetablissementer. Han startede sin egen Forretning i denne Branche i 1932 og installerede da de bedste og fineste Maskiner for fra Starten at være paa Højde med den tekniske Udvikling paa dette specielle Felt, der i de senere Aar har været i saa stærk Fremgang. Til Dato er Otto S. Øster, der ogsaa har arbejdet i store tilsvarende Virksomheder i et Par Aar, den eneste Forretning i kemisk Tøjrensning i Korsør, og som naturligt er, har den siden Etableringen haft en kraftig Udvikling. Den tæller nu en Masse Kunder i Byen og Oplandet, og man staar i Øjeblikket over for en større Udvidelse af Lokaliteterne, da de oprindelige Lokaler som Følge af den stedse stigende Beskæftigelsesgrad er blevet for smaa. I Forretningen, der renser alt fra Gulvtæpper til Kjoler og Habitter m. m., er der ansat 3—4 Personer.

JOHAN CARSTENSEN,
SKIBS- OG BAADEBYGGERI

I Aaret 1868 grundlagde Skibsbygger Johan Peter Carstensen det nuværende Skibs- og Baadebyggeri i Korsør. Han forestod Ledelsen af Virksomheden til 1916, da hans Søn, Johan Carstensen, der ogsaa er Skibsbygger og har faaet sin grundlæggende Uddannelse hos Faderen, traadte til som Indehaver. Og nu følger 3. Generation i Faders og Bedstefaders Spor, idet Johan Carstensens 2 Sønner, Johan og Finn, begge

har valgt Skibsbygningen som deres fremtidige Erhverv. De er begge ansat paa Byggeriet, og det er Hensigten, at de, naar Tiden er inde, skal overtage den gamle Virksomhed og føre den videre. Paa Værftet, der har til Huse i egne Bygninger, bygges der følgende Skibs- og Baadtyper: Fiskerbaade, Lystbaade, Skonnerter og Fiskefartøjer til Island — dog kun til en Størrelse af op til 400 Tons. Der er til Stadighed i Byggeriet beskæftiget 4 Mand.

Skibsbygger Johan Carstensen, der er født i Korsør den 18. September 1887, har, som nævnt, faaet sin første Uddannelse i det efterhaanden forholdsvis sjældne Fag hos sin Fader. Efter endt Læretid rejste han en Del — ikke alene herhjemme, hvor han arbejdede paa forskellige Skibsbyggerier, men ogsaa i Tyskland, hvor han fik Lejlighed til at arbejde paa Jernskibsværfter, samt i Riga. Sidstnævnte Sted opholdt han sig i ca. 2 Aar.

ERNST V. HJORTH,
BAGERMESTER

Halskovs største Bageri og Conditori — Ernst V. Hjorths, der har til Huse paa Halskovvej 44 — grundlagdes i sin Tid i Forbindelse med det ved Siden af liggende Mølleri og Mejeri, men blev senere udskilt fra disse Virksomheder og drevet som selvstændig Forretning. Bagermester Hjorth overtog Bageriet den 15. Februar 1933 som Lejer, men han havde arbejdet sig saa meget i Vejret, at han allerede i 1935 kunde erhverve Ejendommen, hvori Bageriet har til Huse, som sin egen.


Bagermester Ernst V. Hjorth

Siden Overtagelsen har Hjorth kostet ikke ringe Beløb paa en grundig og gennemført Modernisering af saavel Baderi som Forretning, og han raader ogsaa nu over

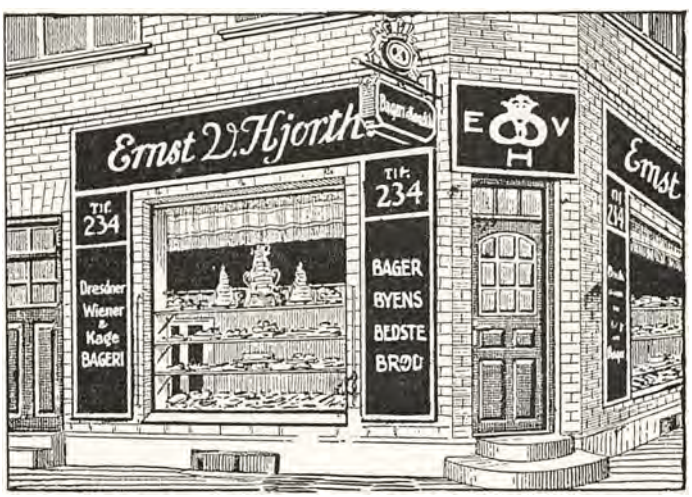

en i enhver Henseende yderst smuk Virksomhed. I denne beskæftiger han 8 Personer, men desuden hører der til Forretningen 10 Udsalg i Korsør og Halskov, saaledes at Kundekredsen som Helhed taget er af meget stor Udstrækning.

Bagermester Ernst V. Hjorth, der er født den 30. Januar 1899 paa Bornholm, er uddannet som Bager og Conditor i Rønne. Han har derefter i 11 Aar arbejdet som Svend hos Bagermester Lindskov i Slagelse, indtil han i 1933 begyndte for sig selv.

CHR. PETERSEN,
AUTOVÆRKSTED

Paa Taarnborgvej 12 oprettede Mekaniker Chr. Petersen den 2. Oktober 1923 det nuværende Autoværksted, der senere, i 1934, udvidedes med et større Benzintank-Anlæg fra B. P. samt en fuldt moderne Service-Station. Værkstedet er forsynet med alle Nutidens tekniske Finesser indenfor Autoreparationens Gebet, saaledes at man er i Stand til at udføre selv de værste Reparationer. Paa Værkstedet er beskæftiget 3 Mand og Indehaveren, der personlig deltager i den daglige Virksomhed. Foruden Handel med Olie, Benzin og Reservedele til de fleste Automærker, handles der ogsaa med Gummi og en Del med brugte Vogne.


Automekaniker Christian Petersen

Automekaniker Christian Petersen er født i Korsør den 16. Marts 1900. Han uddannedes først som Drejer paa Korsør Jernstøberis Maskinfabrik, men ansattes saa senere som Mekaniker paa Korsør Margarinefabriks Autoværksted, og dermed var han inde i den Branche, hvor han senere har virket. Chr. Petersen har bl. a. arbejdet paa De forenede Automobilfabriker og hos Birger Thorsen, Maribo. Før han begyndte som selvstændig, gennemgik han endelig et Fagkursus paa Teknologisk Institut.

M. AABY,
CIGAR-, VIN-, KAFFE- & THEHANDEL

Den Dobbelt-Forretning, som Købmand Marius Aaby nu driver paa Hjørnet af Nygade og Havnegade i Korsør, stammer ret beset kun fra 1913, idet den først da fik sit nuværende Udseende. Cigarforretningen grundlagdes imidlertid allerede i 1898 af Fiskenetfabrikant Ørbech, og han solgte den i 1913 til Aaby. Denne overtog samtidig en i samme Ejendom beliggende Kaffe- og Thehandel, som han sluttede sammen med Cigarforretningen. I Øjeblikket er de to Forretninger hver paa sit Omraade blandt Byens førende. Kaffe- og Thehandelen grundlagdes omkring 1909 af Axel Hansen. Siden Aabys Overtagelse er Forretningen som Helhed vokset ret betydeligt, og han har Tid efter anden ladet foretage omfattende Moderniseringer af Inventaret. De

er nu begge fuldt moderne indrettede og monterede og præsenterer sig mod Gaden med 5 smukke Vinduer. Ialt har Marius Aaby i sin Tjeneste 4 Personer, og han deltager selv i den daglige Forretning.

Købmand Marius Aaby er født i Hasle den 29. Januar 1886. Han tog Eksamen fra Aarhus Latinskole i 1900 og kom samme Aar til Otto Mønsted. Herfra kom han i 1907 til P. Grønning, Aalborg, hvor han var til 1910, da han blev ansat paa Korsør Margarinefabrik som Bogholder, og derefter begyndte han som selvstændig i Oktober Maaned 1913. M. Aaby er Formand for Haandværkerbankens Bestyrelse og Formand for Tobakshandlerforeningen for Korsør, Kasserer for Dansk Freds og Folkeforbunds Afdeling i Korsør og Æresmedlem af Korsør Lawn Tennis Klub, som han var med til at stifte i Aaret 1911.

SKELSKØR

Det er Muslingerne, der har givet Skelskør Navn. Disse Skaldyr kaldtes i tidligere Tid for »Skælfisk«, og Skelskørs Navn træffer man i Valdemar den II's Jordebog som Skiælfiskør og Skelfiskør.

Skelskør har i Middelalderen været en ret betydelig By. Bl. a. havde den to Klostre, men den led meget under Middelalderens Krige og under Pesten. I Slutningen af Middelalderen blomstrede den dog op igen, navnlig var den dengang kendt for sin Kornhandel og Handel med tysk Øl. Den tyske Ridder, Henrik Æmeltorp, der bekæmpede Christoffer den I., befæstede Byen og byggede i Aaret 1253 en Borg. Man formoder dog, at Byen allerede længe før den Tid var befæstet, og at »Helledegrøften« er en Rest fra denne gamle Befæstning. Første Gang Christoffer den I angreb Henrik Æmeltorp, led han et ret blodigt Nederlag, men senere lykkedes det ham at indtage baade By og Borg.

Under et Danehof, der holdtes i Skelskør i Foraaret 1288, forsøgte Drost Peder Hoseøl at bemægtige sig Hertug Valdemar af Sønderjylland, men dennes Folk ydede en saa kraftig Modstand, at Drosten selv blev taget til Fange og senere ført til Sønderborg. Kort Tid efter plyndrede »de fredløse« Byen og afbrændte dens Kongsgaard.

I Aaret 1337 fik Erik Valdemarssøn tilkendt Skelskør som Len, men han tog den ikke i Eje. Senere var Skelskør i Thotternes Besiddelse, men blev i det 15. Aarhundrede inddraget under Kronen. Sin sidste Stadsret fik Byen i 1441.

En Bys Velstand er i de allerfleste Tilfælde afhængig af dens Handels Trivsel, og da Skelskør ikke ved Forordningen af 28. Januar 1682 fik Ret til udenrigs Handel ligesom Næstved og Korsør, gik den meget tilbage, saavel i Velstand som i Indbyggertal, og i 1801 var Indbyggertallet kun 567. Det viser sig da ogsaa, at det var Handelens Udvikling, der igen bragte Skelskør fremad, og Banen og de gentagne Udvidelser af Havnen var medvirkende hertil.

Skelskør er en meget idyllisk og smukt beliggende By. Den har ikke bevaret mange gamle Bygninger, men der findes dog stadig enkelte Bindingsværkshuse. Det er i første Række de i Slutningen af forrige og Begyndelsen af dette Aarhundrede opførte Forretningsbygninger, der præger Byen, og den er nu i Forhold til sin Størrelse en god Forretningsby. — Skelskør har nu tæt op mod 3000 Indbyggere.

AKTIESELSKABET SKJELSKØR LAANE- & DISKONTOBANK

Dette Pengeinstitut begyndte sin Virksomhed den 17. November 1876 — rejst paa Initiativ af en Række kendte Mænd fra By og Opland. Det vandt hurtigt den fornødne Tilslutnig, og har nu ved forsigtige Dispositioner erhvervet sig en vel konsolideret Position.

I 1910 var Aktiekapitalen Kr. 200.000, men den udvidedes i 1917 til det dobbelte, i 1918 til 600.000 og i 1926 til den nuværende Størrelse: Kr. 800.000. — Den daglige Ledelse sorterer under Direktør E. Bager.

A/S CARL MEDING

Grundlæggeren af A/S Carl Meding var Købmand og Skibsreder Adolf Harboe. Han var en af de kendte Brødre Harboe, der i sin Tid var de førende indenfor Skelskør Handel og Industri, og hvis driftige Forretningssans medførte saa smukke Resultater. De blev optaget i deres Farbrødres Forretning i Skelskør og overtog senere denne for egen Regning.

Adolf Harboe drev fra 1855 kun Tømmerhandel og Rederivirksomhed og oparbejdede en udmærket Forretning paa dette Felt i Aarene indtil 1881, da han afstod Virksomheden til Købmand Carl Meding. Sidstnævnte drev Forretningen i 18 Aar, og efter hans Død i 1899 førtes Virksomheden videre af hans Enke.

I Aaret 1906 overgik Virksomheden til Aktieselskab med J. Fr. Ørbech som Direktør. Han fortsatte paa det oprindelige Grundlag med Tømmerhandel, men oprettede tillige Cementstøberi, og i 1916 blev endvidere det nuværende Maskinsnedkeri og Savværk knyttet til det gamle Firma.

Den daglige Virksomhed, der beskæftiger 25—30 Mand, omfatter Handel med Trælast og Bygningsartikler, Savskæreri og Maskinsnedkeri, hvor man udfører alt Bygningsarbejde, samt Cementstøberi.

Nuværende Leder af Firmaet er Direktør Chr. Petersen, der er født i Græsted den 5. September 1875. Direktøren har faaet sin handelsmæssige Uddannelse i Hillerød i bl. Forretning og var i denne Branche i 7 Aar. Han blev derefter ansat som Bestyrer for Chr. Larsens Enkes Trælastforretning i Græsted, og derfra rykkede han 3 Aar senere, i 1899, ind i A/S Carl Meding som Forvalter. I 1916 optoges han som Meddirektør, og siden Direktør J. Fr. Ørbechs Død i 1928 har han været Enedirektør.

Direktør Chr. Petersen er Formand for Skelskør Handelsstandsforening, og har siden 1921 været Medlem af Byraadet. Han er desuden i Bestyrelsen for Holten Langes Trælastforretning i Ringsted. Blandt Direktørens andre Tillidshverv skal nævnes, at han er Statens Repræsentant i Grevskabet Holsteinborgs Sparekasse.

T. A. MEDING & CO.

Nærværende Firma er grundlagt af Købmand T. A. Meding i Aaret 1880 og startedes som bl. Manufakturforretning. Der oparbejdedes en udmærket Forretning paa dette Felt i de følgende Aar, og i 1916 blev Købmand Axel Jørgensen optaget i Firmaet som Kompagnon.

I 1927 blev »Herremagasinet«, der var beliggende i samme Ejendom som T. A. Meding & Co. overtaget af dette Firma og drives nu sammen med Manufakturforretningen, der indenfor Branchen er Byens førende. Axel Jørgensen forestaar nu den daglige Forretningsgang. Der beskæftiges 7—8 Personer.

Firmaets Grundlægger, Købmand T. A. Meding, er født i Skelskør den 2. April 1852. Han har faaet sin Uddannelse i Slagelse, Ringsted og Næstved. I Aarenes Løb har T. A. Meding røgtet flere lokale Tillidshverv, bl. a. som Medlem af Bestyrelsen for Skelskør Bank og af Bestyrelsen for A/S Carl Meding.

Købmand Axel Jørgensen er født i Nyborg den 24. April 1890. Han er uddannet i Manufaktur i Nyborg og opholdt sig derefter i Tyskland i nogle Aar. I 1911 blev han ansat i T. A. Meding som Medhjælper og i 1916 optaget som Medindehaver.

Købmanden, der er Formand for Turistforeningen, har siden 1925 haft Sæde i Byraadet, og fra 1. April 1934 i Bankraadet for Skelskør Bank.

SKELSKØR FRUGTPLANTAGE

Blandt det Utal af Frugtplantager, der er dukket op i Aarenes Løb over det ganske Land, indtager Skelskør Frugtplantage en afgjort Førerstilling.

Denne Sag har imidlertid ogsaa haft sine Forkæmpere, og i denne Forbindelse maa i første Række nævnes Brødrene Heilmann, Skelskør.

Til Frugtplantagens Oprettelse hører imidlertid en lille Forhistorie, der begynder med Aaret 1805. Da fik Apoteker og Postmester Gerhard Wilhelm Mau Privilegium til at anlægge Apotek i Skelskør. Det overdroges i 1858 til hans Svigersøn, Apoteker H. P. G. Heilmann, som paa sin Side solgte det til sine to Sønner, H. E. J. M. og C. A. Heilmann.

Til Apoteket hørte flere store Haver med en Masse Frugttræer og Buske med Bærfrugt, hvoraf man tilberedte Frugtsafter til Apoteket. Frugtsafterne fra Skelskør nød megen Anerkendelse rundt om, og de to Brødre var klar over, at her laa en stor Fremtidsindustri. De udlagde ikke mindre end 10 Tdr. Land Markjord ud mod Store Bælt til Frugtplantager, og i 1899 opførtes den store Fabriksbygning, som nu er landskendt under Navnet Skelskør Frugtplantage.

Indtil 1917 drev Brødrene tillige Apoteket, men nævnte Aar afstod de dette for helt at hellige sig den stedse mere omfattende Plantagevirksomhed. Den omfattede nemlig paa det Tidspunkt ialt 50 Tdr. Land, og Fabriken spændte efter en større Udvidelse over 3000 Kvadratalen.

I Sæsonen er tre Hundrede Mennesker beskæftiget med Bærplukning paa Plantagen, som nu omfatter ca. 120 Td. Land. De modne Bær afpresses, og efter Behandlingen oplagres Saften midlertidigt i Tønder i store Køle- og Lagerrum.

Fabrikens Specialitet er Frugtgélesafter.

I de senere Aar er Marmeladefremstilling taget op og er udviklet til en betydelig Produktion.

Siden Starten har Skelskør Frugtplantage været i fortsat Udvikling, og Tilberedning af Saft m. m. foregaar nu under de mest hensigtsmæssige Former og under Iagttagelse af den strengeste Hygiejne.

Trods al Konkurrence hævder den sin Position indenfor denne specielle Industri, hvor den indtager Pladsen som en af de ældste Virksomheder.

H. C. HANSEN,
J. J. LOTZ' EFTF.

Firmaet J. J. Lotz' Eftf. hører til den Række af gamle, solide Købmandsforretninger, der igennem flere Menneskealdre har hævdet deres Førerstilling i Sydsjælland. Blandt disse er nævnte Firma en af de ældste, idet det daterer sin Grundlæggelse til omkring 1812. Grundlæggeren var Murermester Martin Lotz. Efter hans Død i 1824 fortsatte hans Enke Forretningen til 1840, da Sønnen M. F. V. Lotz overtog den. I de følgende Aar skiftede Forretningen hyppigt Ejer, men stadig stod et Medlem af det gamle Handelsdynasti Lotz som Indehaver. Den sidste af disse, Købmand Jørgen Johan R. Lotz, afstod Forretningen til den nuværende Indehaver, Købmand H. C. Hansen, den 1. Januar 1916, dog saaledes at han selv beholdt Markfrøforretningen.

Købmand H. C. Hansen fortsætter paa det oprindelige Grundlag med Korn- og Foderstofforretning en gros og som bl. Købmandshandel. Forretningen har siden Overtagelsen været Genstand for flere Udvidelser og Moderniseringer, idet der er installeret Siloer og en speciel Foderblandingsfabrik. Disse Anlæg er fuldt moderne indrettet. Til Forretningen hører endvidere Skelskør Dampmølle, der grundlagdes i 1848 af Brødrene Søren og Rasmus Harboe, men senere overgik til Firmaet J. J. Lotz. Fra 1896 har Møllen dog nærmest været anvendt til Magasin og til Formaling af Kreaturfoder.

Forretningen har saaledes et omfattende Virkefelt, men da den drives baade i Traditionens og i Fremskridtets Aand, har den ogsaa samlet og bevaret en Kundekreds, der strækker sig langt ud i Oplandet.

Købmand H. C. Hansen er født i Bringstrup 1882. Han etablerede sig som selvstændig allerede i 1906, da han købte Carl Hooges Forretning i Jyderup, som han drev til 1916.

H. HANSEN & SØN
v/ CARL BARFOD

Forretningens Oprindelse strækker sig egentlig helt tilbage til omkring 1840, da Købmand Carl Barfods Bedstefader, Søren Jacobsen, oprettede et Uldspinderi og Farveri i Skelskør. Han afstod senere denne Virk-

somhed til sin Svigersøn, Fabrikant H. Hansen, der udvidede Virkefeltet til ogsaa at omfatte Manufakturforretning. Denne blev snart Firmaets Tyngdepunkt, især efter at H. Hansen i 1898 fik Magasin du Nords Udsalg i Skelskør.

I 1910 optog H. Hansen sin Søn, den nuværende Indehaver, som Kompagnon, og efter Faderens Død i 1928 overtog han Forretningen for egen Regning. Den har til Huse i egen Ejendom, Algade 25, hvor der er Butik og Lager, og drives nu udelukkende som bl. Manufakturhandel. Der beskæftiges 4—5 Personer.

Købmand Carl Barfod er født i Skelskør den 4. Februar 1883. Han har faaet sin Uddannelse i Branchen i Fakse og har senere været ansat i forskellige Forretninger herhjemme, bl. a. i Magasin du Nord i København, samt i Berlin. I 1906 knyttedes han til Faderens Forretning som Medarbejder, og i 1910 optoges han saa, som nævnt, som Kompagnon.

S. M. JENSEN,
KØBMAND

Købmand S. M. Jensens Forretning er af ældre Dato, og har i Tidens Løb været paa forskellige Hænder. Grundlæggeren var Købmand Carl Meding, som senere afstod den til Købmand Schwartz Sørensen, der atter solgte til Købmand Alfred Christiansen. Sidstnævnte drev Forretningen i over 40 Aar, til 1925, da den nuværende Indehaver overtog den.

Til Forretningen hørte tidligere Brændevinsbrænderi, men dette er naturligvis nedlagt, og den drives nu udelukkende som bl. Forretning, herunder Handel med Korn og Foderstoffer, Brændsel m. m. Den daglige Virksomhed beskæftiger 4—5 Personer.

Købmand S. M. Jensen er født i Sdr. Stenderup ved Kolding den 19. Januar 1898. Han er uddannet i bl. Forretning og var senere ansat som Førstemand hos P. Lauridsen, Vejen.

S. M. Jensen er Medlem af Bestyrelsen for den lokale Afdeling af Dansk Arbejde og i Bestyrelsen for Oplysningsforeningen.

S. KNUDSEN,
ISENKRÆMMER

Isenkræmmer S. Knudsen er født i Middelfart den 23. Januar 1879. Han er uddannet som Isenkræmmer i førende Forretninger i Middelfart og Kolding, og var derefter Kommis i Næstved i 5 Aar, indtil han etablerede sig som selvstændig Forretningsdrivende i Skelskør i Aaret 1904. Han overtog paa det Tidspunkt en Forretning, der var gaaet i Stykker. Ved et energisk Arbejde fik han den imidlertid atter arbejdet i Vejret, og i 1909 saa han sig i Stand til at købe den nuværende Ejendom, som han lod indrette, saaledes at Forretningen fik til Huse i tidssvarende Lokaler.

Der handles med alt indenfor Isenkram og Porcelæn, og desuden har man Forhandling af Støbegods fra Hess, Vejle. Forretningen beskæftiger 5 Personer.

Isenkræmmer S. Knudsen er Medlem af Bestyrelsen for den lokale Handelsstandsforening.

H. SAXE-OLSEN,
KØBMAND

Købmand H. Saxe-Olsen har faaet sin første elementære Uddannelse hos Herreekviperingshandler Alfred Grenaa, og har derefter været ansat i forskellige andre Forretninger indenfor denne Branche, indtil han i 1935 overtog sin nuværende Forretning, Algade 45, i Skelskør.

Forretningen grundlagdes i sin Tid af Købmand Johan Larsen, der selv drev den indtil 1. April 1935, hvorefter H. Saxe-Olsen traadte til som Indehaver. Den drives som speciel Herreekviperingshandel og fører til enhver Tid et stort Lager af alt indenfor dette Omraade, specielt i Konfektion.

H. Saxe-Olsen, der beskæftiger 2 Mand, er født i Haslev den 19. Juni 1912.

SKELSKØR FISKEEKSPORT OG RØGERI


Fiskeeksportør Oluf Jørgensen

Denne Virksomhed grundlagdes omkring 1895 af Fiskeeksportør H. V. Hansen, der drev den til 1925, hvorefter den nuværende Indehaver overtog Forretningen.

Firmaet er, som Navnet siger det, baseret paa Fiskeeksport og Røgeri. Der eksporteres saavel fersk som røget Fisk, bl. a. til Tyskland, Belgien, England og Sverige, og desuden kan man notere en ret stor Afsætning paa Hjemmemarkedet.

Forretningen er naturligt beliggende ved Havnen, hvor der findes Pakhus, Røgeri og Ishus, og her beskæftiges daglig 3—5 Personer.

Fiskeeksportør Oluf Jørgensen, der er Formand for Fiskeeksportørforeningen for Sjælland, Fyn og omliggende Øer, er født i Tisvilde den 13. September 1889. Han har udelukkende været beskæftiget paa dette Om raade, hvor han nu har skabt sig saa smuk en Virksomhed.

BAGERMESTER G. THUESEN BRUUN,
»BRUUNS HJØRNE«

Den 24. Maj 1852 blev Trommen rørt i Skelskør Bys Gader, og det blev kundgjort for Borgerskabet, at Bagermester Georg Johan Bruun havde aabnet et Bageri og nu anbefalede dette til de ærede Medborgere. Forretningen laa, hvor den stadig ligger — overfor Byens Raadhus. Den unge Mester, der var gift med en Datter af Prokurator og Byfoged Thuesen i Skelskør, begyndte under beskedne Forhold, men med godt Mod, og det var ogsaa en paakrævet Egenskab i de Tider. Han maatte nemlig paa sin Ryg bære Melet hjem fra Skelskør Dampmølle og sejle over til Borreby

efter Mælk; Smørret leveredes derimod af Omegnens Bønder. Forretningen kom i udmærket Gænge, og G. J. Bruun blev en af Byens kendte Profiler. Han bagte allerede dengang Konditorkager og annoncerede i de lokale Blade med slige Raffinementer som Stikkels-



1852

bærkager, f. Eks. i 1863. Paa Markedsdagene var der stort Rykind i den gamle Forretning, og paa saadanne Dage blev der danset i Husets Balsal til langt ud paa den lyse Morgen.

Forretningen blev senere overtaget af Sønnen, Gustav Conrad Thuesen Bruun, under hvis Ledelse dens Position yderligere styrkedes. Han blev en kendt Mand indenfor sit Fag, og Standsfællerne indvalgte ham i Bestyrelserne for Sorø Amts Bager- og Konditorforening og Sjællands og Lolland-Falsters Stifters Bagerforening. Endvidere var han Formand for den lokale Sangforening og Fugleskydningsselskabet.

I 1924 afgik Bagermester G. Th. Bruun ved Døden, og hans Enke, Kristine Bruun, fortsatte derefter Forretningen med Sønnen Gustav Thuesen Bruun som Bestyrer.

Det var Forhistorien. I Dag er Bageriet Byens mest moderne, efter en gennemgribende Ombygning, der



1934

fandt Sted i 1934. Paa ethvert Omraade har man taget Hensyn til Tidens Krav til Hygiejnen. Alt er beklædt med Fliser, og hvor det kunde anvendes, er der anbragt rustfrit Staal. Ovnene er de nyeste Typer, der er fremme paa Markedet. Der er opført et specielt Rum, hvor Brødets Gæringsproces foregaar, der er Varmtvandsbeholder og Filteranlæg, Brusebad til Bageriets Personale og flere Haandvaske — lutter hensigtsmæssige Foranstaltninger, der er det bedste Bevis for den Aand, der raader i den gamle Forretning, der nok saa traditionsrig dog har formaaet at holde Trit med Udviklingen til Dato.

I disse smukke Omgivelser foregaar Arbejdet og Tillavningen af de Lækkerrier, som udgaar fra Butiken. Forretningens Wienerbrød er kendt langt ud i Oplandet, og det er ligefrem Mundheld i Byen, at nu skal man have et »Schniltzerhorn og en god Kop Kaffe«.

Den daglige Virksomhed beskæftiger 10 Personer.

Bagermester Gustav Marius Thuesen Bruun, der fortsætter i Faget, hvor hans Fader slap, er født i Skelskør den 19. Maj 1891. Han er uddannet i Hjemmet og blev Svend i 1908. Senere arbejdede han som Svend i de nærliggende Byer og derefter arbejdede han i Oslo hos Hof-Bagermester Rolfsen, og i Tyskland paa Arbejdernes Brødfabrik i Dresden. Han har tillige arbejdet i Svendborg og i Thisted, indtil han i 1915 vendte tilbage til Fødebyen og indtraadte i den gamle Forretning.

SKELSKØR
STEN- OG BILLEDHUGGERI

Skelskør Sten- og Billedhuggeri hører til et af de yngste Firmaer indenfor denne Branche i Skelskør. Det grundlagdes omkring 1931 af Sten- og Billedhugger Robert Petersen, Næstved, der drev Virksomheden med en Bstyrer. I 1935 overtoges Forretningen af Sten- og Billedhugger Johs. Hansen, og han fortsætter nu Firmaet paa det oprindelige Grundlag.

Der udføres alle Arbejder med Tilknytning til Faget, og i Øjeblikket er der fast Beskæftigelse til 2 Personer.

Sten- og Billedhuggeriet er beliggende ved Hovedgaden, hvortil man har direkte Udstillingsplads, og hvor der findes Værksted og Kontorer.

Indehaveren, Lars Peter Johannes Hansen, er født i Bøgelunde ved Skelskør den 29. November 1911. Han har faaet sin haandværksmæssige Uddannelse i Faget hos Sten- og Billedhugger A. Svenstrup, der forøvrigt dengang var Bestyrer af Virksomheden, og overtog denne for egen Regning straks efter at have afsluttet Uddannelsen.

M. MØLLERS BAADEBYGGERI

Skelskørs eneste Baadebyggeri grundlagdes omkring 1917 af Skibsbygger Clasius. Han afstod det senere til Brdr. Rode, som atter solgte Virksomheden til Skibsbygger Marius Møller i 1926.

Værftet, der ligger ved Skelskør Havn, disponerer over en Ophalerbedding, som kan tage Baade op til 30

Tons, og et stort Værksted, der er forsynet med diverse Specialmaskiner. Man paatager sig Bygning af saavel Fiskerbaade som Lystfartøjer, og man har leveret Baade til alle Egne af Landet. Til Dato er henved 40 Nybygninger løbet af Stabelen fra Byggeriet, deriblandt Rutebaaden Aggersø—Skelskør og en Øvelsesbaad paa 10 Tons til Flakkebjerg Ungdomshjem.

I de forløbne Aar har Virksomheden haft fuldt op at gøre, og der beskæftiges nu normalt 3—5 Personer.

Skibsbygger Marius Thorvald Jensen Møller er født i Skelskør den 6. November 1906. Han har faaet sin haandværksmæssige Uddannelse i Faget hos Baadebygger Clasius, hvor han udlærtes i 1925, og nedsatte sig altsaa straks efter Uddannelsens Afslutning som selvstændig, idet han overtog Læremesterens Virksomhed.

D. E. MIKKELSEN,
AUTO-REPARATØR

Mekaniker D. E. Mikkelsen er født i Rødvig paa Stevns den 28. August 1900. Sin fagmæssige Uddannelse har han faaet hos F. Bülow & Co., København, hvor han efter Læretidens Ophør fortsatte som Svend indtil 1924. Han fik derefter Ansættelse i Skelskør som Værkfører hos daværende Fordforhandler Thorvald Hansen, og siden hos dennes Efterfølger, Rutebilejer og Fordforhandler A. Dahlberg Hansen. Hos denne var han, indtil han begyndte selvstændig Forretning, dog med en Afbrydelse fra 1928—30, da han var Inspektør i et stort Automobilfirma i Rostock.



Autoreparatør
D. E. Mikkelsen

Virksomheden paa Jernbanevej, som han nu er Indehaver af, grundlagdes af P. Berthelsen i 1916. Den havde dog dengang til Huse andet Steds i Byen, og var baseret paa Auto- og Cykleværksted. Fra beskedne Forhold arbejdede Berthelsen sig støt og jævnt i Vejret, og i 1925 købte han en Villa paa Jernbanevej, hvor han byggede Autoværksted, og samtidig gik han over til udelukkende at beskæftige sig med Reparationer af Auto-, Motorcykle- og Baadmotorer.

Den 4. September 1934 afstod han hele Virksomheden til den nuværende Indehaver, der siden har ført Forretningen videre paa samme Grundlag og efter samme Principper.

D. E. Mikkelsen har siden erhvervet en stor Hjørnegrund ind til Forretningen, som han siden Overtagelsen har udvidet ogsaa paa andre Felter. Der er saaledes opstillet Lift og installeret aut. Luftanlæg, og i 1936 byggedes et nyt Værksted, tre Gange saa stort som det oprindelige, og med lukket Smøre- og Vaskehal samt Malerværksted for Ducolakering. Der føres et komplet Lager af Reservedele og Gummi; desuden hører der til Forretningen Shell Benzin Tankanlæg og Oliesalg. Der beskæftiges 7—8 Mand.

Mikkelsen er i Bestyrelsen for den lokale Motorklub.



HANS HANSEN,
WIENERBAGERI OG BRØDFABRIK

Det oprindelige Bageri stammer fra 1838 og havde da til Huse i en lille, straatækt Ejendom paa samme Plads, Algade 9. Grundlæggeren var Bagermester A. Mouritsen, og han drev det indtil 18. December 1876, da det blev overtaget af Bagermester Jensen. Sidstnævnte forestod Bageriet til sin Død i 1888, hvorefter hans Enke førte det videre. Hun giftede sig senere med en Styrmand, der netop var vendt hjem fra Vestindien, og han slog sig nu ned i den lille Bæltby, hvor han i Tidens Løb skulde komme til at spille saa stor en Rolle. Det var ham, der oprettede Skelskør Dampvaskeri, og ham der tog Initiativet til Oprettelsen af Byens Elektricitetsværk. I Skelskør blev han en kendt og agtet Mand, men ogsaa udadtil fik man Anvendelse for hans Evner og Dygtighed. Han var saaledes samtlige danske Bageres Tillidsmand under Verdenskrigen, da han fik det Hverv at føre alle Forhandlinger med de respektive Ministerier under de for Bagerstanden saa vanskelige Forhold. Bageriet, der er Byens ældste, afstod han til den nuværende Indehaver den 15. April 1920.

Ejendommen er meget gammel, men har gentagne Gange været Genstand for Udvidelser. Der findes nu en stor, moderne Butik, og selve Bageriet, der findes i Bagbygningen, er et Mønster paa et moderne Bageri. Det er forsynet med tidssvarende Ovne og er monteret med diverse Maskiner. Der bages ikke alene Wienerbrød og alt indenfor Konditori, men ogsaa Rugbrød, og Kundekredsen i Skelskør By og Omegn bliver daglig besøgt af 3 Biler og et Hestekøretøj.

Indehaveren, Bagermester Hans Niels Valdemar Hansen, der nu beskæftiger et Personale paa 14 Personer, er født i Skelskør den 8. August 1895. Han har faaet sin Uddannelse i Faget hos Bagermester Theodor Poulsen i Fødebyen, hvor han udlærtes i 1913. Senere arbejdede han som Svend, dels i Slagelse hos Lindskov og dels i Korsør hos Thers samt atter i Skelskør hos Læremesterne, før han overtog det gamle Bageri.

Bagermester Hans Hansen havde indtil 1932 Sæde i Bestyrelsen for Sorø Amts Bagermesterforening og sidder nu i Repræsentantskabet for Sjællands og Lolland-Falsters Bagermesterforening. Han er desuden Medstifter af Skelskør Idrætsforening, hvor han i 5 Aar fungerede som Næstformand og i en tilsvarende Periode som Formand.

A. SØRENSEN,
CEMENTSTØBERI

Cementvarefabrikant Anton Sørensen etablerede sin nuværende Virksomhed i Skelskør i Aaret 1925. Han begyndte under ret beskedne Forhold, men allerede samme Efteraar saa han sig i Stand til at opføre en stor Bygning, hvor selve Støberiet blev installeret. Siden har Forretningen været i konstant Fremgang, og den beskæftiger nu fast 3 Mand.

Der fremstilles alt indenfor Cementvarebranchen, og man raader nu over et komplet Maskinanlæg, saa man kan paatage sig saa at sige ethvert Arbejde.

Fabrikant Anton Sørensen er født i Fjeldsø den 16. Februar 1892. Han har tidligere arbejdet paa forskellige jyske Cementvarefabriker og senere ved Betonarbejder paa Sjælland, hvorefter han slog sig ned i Skelskør som selvstændig Næringsdrivende.

SKELSKØR JERNSTØBERI & MASKINFABRIK

Denne Virksomheds Grundlæggelsesaar kan dateres til omkring 1850. Grundlæggeren var Jernstøber Jensen, der tillige drev Smedie og Maskinværksted. Han solgte senere Forretningen til Maskinist Konrad Harbo, der forestod den til 1906, da den nuværende Indehaver overtog den.



Fabrikant M. Johansen

Indtil 1926 blev den drevet paa det oprindelige Grundlag, men nævnte Aar blev Støberiet nedlagt, og siden har man udelukkende beskæftiget sig med Fabrikation af Landbrugsmaskiner og Reparation af saadanne.

Fabriken, der har Domicil i Algade 24, omfatter tillige Udsalg af Støbegods fra Morsø og Svendborg. I den daglige Virksomhed beskæftiges normalt ca. 15 Mand.

Indehaveren, Fabrikant M. Johansen, er født paa Agersø ved Skelskør den 31. Januar 1870. Han har bag sig en lang og alsidig Uddannelse i Maskinbranchen. Ikke mindre end 15 Aar var han ansat som Overmontør i Slagelse, og i denne Periode var han med til at montere en Række Margarinefabriker og Mejerier Landet over. Fra Slagelse kom han til Præstø Jernstøberi og Maskinfabrik som Værkfører; derfra direkte til Skelskør i 1906.

Fabrikanten har i 8 Aar haft Sæde i Byens Raad. Han er desuden Formand for Haandværker- og Industriforeningen, Formand for Grundejerforeningen og Formand for Kobæk Badehotel.

Endelig kan af andre Tillidshverv nævnes, at M. Johansen er Medlem af Bestyrelsen for Skelskør Spare-, Laane- og Diskontobank, i Bestyrelsen for A/S Skelskør Elektricitetsværk, i Bestyrelsen for Borger- og Haandværkerstiftelsen og i Bestyrelsen for Skelskør Byggeselskab.

L. RASMUSSEN,
SKRÆDERMESTER

Grundlæggeren af L. Rasmussens Skræderforretning var Skrædermester B. Ammelund, der etablerede sig i Algade 43 i Aaret 1899. Han flyttede et Par Aar senere til Nr. 28 i samme Gade, hvor han havde ladet opføre en Ejendom, og her fortsatte han Forretningen til sin Død i 1915. Forretningen blev derefter overtaget af Skrædermester A. Asmussen, der drev den til 1919. Samme Aar blev Virksomheden, der hidtil havde omfattet Herreekvipering og Skræderi, delt i to særskilte Forretninger. Skræderiet blev overtaget af Skrædermester V. Henningsen, og han solgte senere dette til den nuværende Indehaver i 1925. L. Rasmussene flyttede efter Overtagelsen til Algade 26, hvor han indrettede Butik i Tilslutning til Værkstedet. Der beskæftiges nu daglig 3 Mand i Forretningen, som nyder et godt Ry over hele Byen.

Skrædermester L. Rasmussen er født paa Agersø den 29. Juli 1885. Han har faaet sin fagmæssige Uddannelse i Skelskør og arbejdede derefter som Svend i forskellige Byer. I 1911 vendte han tilbage til Skelskør og fik Ansættelse i nærværende Forretning, som han saa senere overtog for egen Regning.

SØREN SVENDSTRUP,
MANUFAKTURHANDLER

Den Forretning, som Manufakturhandler Søren Svendstrup nu driver i Skelskør, grundlagdes oprindelig som Farveri, men omdannedes i 1890 til Manufakturhandel. Siden dette Aar har Forretningen kun haft to Ejere, hvoraf den sidste trak sig tilbage i 1934, da Søren Svendstrup overtog den gamle Forretning. Den drives med blandet Manufaktur og har som Speciale valgt Metervarer. Desuden omfatter den egen Systue for Kjoler.



Forretningens Domicil er Algade 16 a. De derværende Lokaliteter har Søren Svendstrup ladet modernisere kort efter Overtagelsen, saaledes at saavel Facaden som Forretningens Interiør nu præsenterer sig i fuldt ud moderne Skikkelse. Personalet tæller 6 Personer.

Søren Svendstrup, der er født i Ærøskøbing den 11. December 1895, har faaet sin handelsmæssige Uddannelse dels i Fødebyen og dels i Faaborg og har derefter været ansat som Medhjælper i forskellige Manufakturforretninger, indtil han i 1923 slog sig ned i Køng som selvstændig Forretningsdrivende. Her strakte hans Virksomhed sig til 1934, da han købte nærværende Forretning i Skelskør.

HASLEV ORGEL-HARMONIUMS-FABRIK,
v/ LEO RECHNAGEL, HASLEV

Denne Specialfabrik, der forlængst har vundet sig et anerkendt Navn blandt Musikautoriteter Landet over, grundlagdes i Aaret 1910 af Instrumentmager Mølgaard-Jensen. De gode Instrumenter, som udgik fra den kendte midtsjællandske Stationsby, førte hurtigt Fabrikens Navn videre ud, og allerede i 1915 var det nødvendigt at foretage en større Udvidelse. Da Udviklingen stadig fortsattes, overgik Firmaet i 1917 til Aktieselskab, og Aaret efter fandt en ny Udvidelse Sted. Aktieselskabet ophævedes imidlertid i 1923, da den nuværende Indehaver, Organist Leo Rechnagel overtog Fabriken for egen Regning, mens Grundlæggeren overtog Handelen med de ovrige Musikinstrumenter.



Organist Leo Rechnagel

Leo Rechnagel havde, før han blev Eneindehaver, i en Aarrække forestaaet den daglige Ledelse af Virksomheden, og det skyldes ikke mindst hans Dygtighed og Fagkundskab, parret med ihærdigt Arbejde, at Fabrikens Instrumenter i Dag indtager saa fin en Position indenfor denne specielle Gruppe af Instrumenter. Hvad der især udmærker Orglerne fra Haslev Orgelfabrik, er den store Toneskønhed, de rummer. Hertil kommer endvidere, at en Række af Orglerne, der udføres i en Snes Dispositioner og dels efter egen Tegning, er indbygget med den smukke Stemme: Æolsharpe, der bestaar af 2 Rækker Toner i smal Mensur, stemt svævende, hvilket frembringer det blødeste pianissimo.

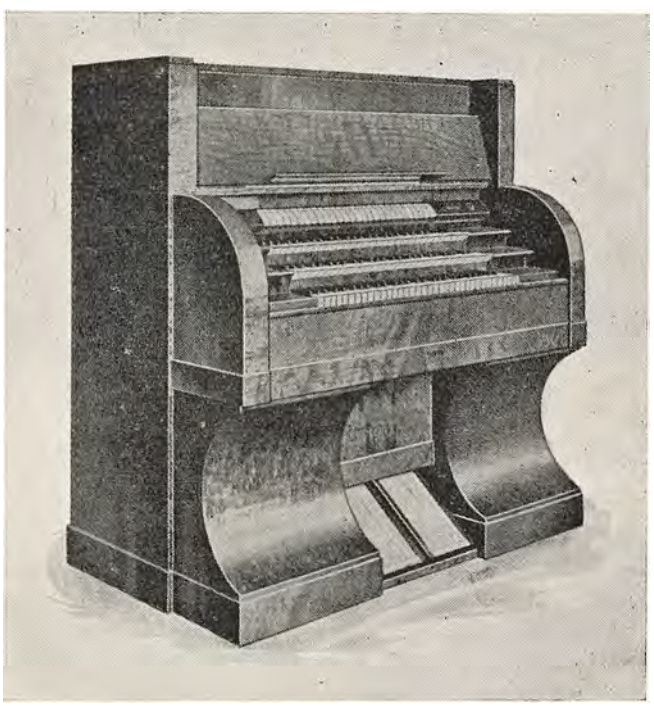

I de sidste Aars store Fremskridt paa det kirkemusikalske Omraade har Fabriken ligeledes fulgt med, idet der gennem flere Aar er fabrikeret og leveret Instrumenter med Mixturstemmer saavel Kvint som Terts, hvilket forhøjer Musikken og gør Harmoniet mere egnet til Udførelse af den ældre Kirkemusik fra Middelalderen. Anslaget er udmærket og Udstyrelsen i høj Grad tiltalende, ligesom Materialet og Arbejdets Udførelsen er første Klasse.

Siden Starten i 1910 har Fabriken leveret ca. 2500 Orgler til Kirker, Forsamlingshuse, Skoler og private, deriblandt flere Orgel-Harmoniums med indlagt Elektromotor.

Organist Leo Rechnagel, der er født i Holsted den 7. Marts 1891, har faaet en meget alsidig Uddannelse paa flere af Landets store Værksteder. I 1918 udnævntes han til Organist ved Haslev Kirke og denne Stilling beklæder han stadig. Stemning og Intonation af alle Orgler, der udgaar fra Fabriken, udføres af Organisten personlig.

Paa en Række Udstillinger har Fabriken deltaget med sine Fabrikata, og man har overalt vakt stor Opmærksomhed og berettiget Opsigt.

CARL J. ULRICH & SØN A/S,
HASLEV

Dette Firma, der i Øjeblikket med udpræget forretningsmæssig Dygtighed og Soliditet er arbejdet op til at rangere blandt de førende her i Landet indenfor den Handelsvirksomhed, der drives under Fællesbetegnelsen: Blandet Landforretning, grundlagdes i Aaret 1870 af senere Kgl. Agent Carl J. Ulrich, der etablerede en Købmandsforretning, som han drev sideløbende med Kro og Mejerivirksomhed. Skønt Købmand Ulrich var en Dygtighed paa sit Felt, voksede Forretningen dog ikke efter nogen stor Maalestok i de følgende Aar, og i 1898 blev den omdannet til Aktieselskab under det nuværende Firmanavn. Den oprindelige Bygning er i Aarenes Løb blevet udvidet ikke saa faa Gange, da der

først for Alvor kom Drift i Forretningen, og man disponerer nu over et bebygget Areal paa ca. 2 Hektarer. Mellem dette Bygningskompleks findes en større Kornsilo, og man har eget direkte Jernbanespor gennem Arealet. Firmaet, som nu beskæftiger ca. 30 Personer, omfatter Handel med Korn- og Foderstoffer, Frø, Kul, Trælast, Bygningsmaterialer, Kolonial, Isenkram og Kunstgødning samt en Mængde dermed beslægtede Varer.

Nu er Forretnigen, som nævnt, en af Landets største i sin Art, og man har i de sidste Aaringer kunnet notere en stedse stigende Omsætning.

Siden den 1. November 1925 har Firmaets daglige Ledelse sorteret under Direktør Herman Holst. Direktøren er født i Holbæk den 9. November 1885 og er uddannet ved Handelen hos Konsul Carl Petersen, Holbæk. Senere har han opholdt sig i Tyskland og i England i en Aarrække. Direktør Holst er Medlem af Haslev Sogneraad, Formand for Køge Kulforretning og i Bestyrelsen for Handelsforeningen.

Det kan tilføjes, at Jernbanehotellet og Theaterbygningen i Haslev er opført af A/S Carl J. Ulrich i Aaret 1898. Firmaet ejer stadig de to Foretagender, men har bortforpagtet dem.

FABRIKANT GORDON NIELSEN,
HASLEV

For Firmaet L. Selchau Hansen oprettede Gordon Nielsen i sin Tid den nuværende Forretning, som han dog i 1922 overtog for egen Regning, og siden har drevet som selvstændig. Han købte dengang et Værksted med Maskiner, og her var han til 1931, da han erhvervede den nuværende Ejendom. Firmaet, som beskæftiger ialt en halv Snes Mand, har som Specialitet Reparation af samt Nyvikling af elektriske Motorer, Dynamoer etc. Man fremstiller ogsaa selv nye Motorer, udført efter egne Modeller og Tegninger, et gennemført 100 pCt. dansk Arbejde, som tjener Virksomheden til megen Ære, da man tidligere kun udførte Halvdelen af Arbejdet paa disse Motorer, mens det øvrige forarbejdedes i Sverige. Firmaet er kendt over hele Landet og tæller især sine Kunder blandt Installatører, som endnu ikke har haft Lejlighed til at kritisere det Arbejde, der udføres i Virksomheden.

Fabrikant Gordon Nielsen, der er født den 15. Februar 1890 i Ølgod, uddannedes i Aaret 1909 som Smed- og Maskinarbejder hos P. Pedersen Bach i Ølgod.

Derefter arbejdede har som Svend forskellige Steder i Jylland og paa Sjælland, indtil han i 1917 fik Ansættelse som Elektromekaniker i Firmaet L. Selchau Hansen & Co. Han arbejdede for dette Firma indtil 1922, da han, som nævnt, overtog Forretningen for egen Regning.

HØSTEN TEGLVÆRK
PR. HASLEV

Høsten Teglværk, der oprettedes i Aaret 1879 af Teglværksejer Christensen og dreves af denne indtil 1908, da den nuværende Indehaver overtog det, har siden Overtagelsen været Genstand for en Række gennemgribende Ombygninger og Moderniseringer, saaledes at det i Dag raader over et teknisk fuldkomment Maskin- og Ovnanlæg.

I 1908 bestod Anlægget af en gammel Højovn, og samtlige Maskiner blev dels trukket ved Heste- og dels ved Haandkraft. Allerede i 1915 havde Niels Peter Larsen faaet installeret elektrisk Kraft over hele Virksomheden, og i 1918 opførtes en ny Ringovn, der indeholder 16 Kamre, der hver rummer 7000 Sten. I Dag er Værket saa godt som fuldstændig ombygget.

Der fremstilles haand- og maskinstrøgne røde Sten og Flammesten samt Drænrør i alle Dimensioner. Hele Produktionen afsættes i Omegnen. Til Teglværket, der beskæftiger 20 Mand, hører 35 Tdr. Land Agerjord, der drives som almindeligt Landbrug.

Værkets daglige Ledelse forestaas af Indehaverens Søn, Jørgen Peter Larsen, der er født den 15. Juni 1911 og er fuldt uddannet i Branchen. Han har været Elev paa Dronninglund Teglværk og en Overgang været paa Teglværksskole i Sverige.



Teglværksejer
Niels Peter Larsen



Bestyrer Jørgen Peter Larsen

Teglværksejer Niels Peter Larsen, der er født i Trulstrup den 10. Oktober 1878, er oprindelig uddannet som Landmand, men gik efter Købet af Høsten Teglværk helt over til Teglværksindustrien.



HASLEV BANK,
HASLEV

Haslev Bank daterer sin Grundlæggelse til den 3. Marts 1894. Denne Dag traadte en Kreds af Byens Førstemænd, bl. a. Hypotekforeningsdirektør, Sagfører Th. P. Opstrup, Brygger Ole Olsen, Førslev, og Kgl. Agent Ulrich m. fl. sammen for at oprette et Pengeinstitut for Haslev. Banken har saaledes nu lagt 42 Aar bag sig,

og i dette Aaremaal har den været af usædvanlig stor Betydning for Næringslivet i Haslev og Omegn. I Øjeblikket har den en Aktiekapital paa Kr. 400.000 og en samlet Reservefond paa Kr. 500.000. Udbyttet var i Perioden 1923—30 10 pCt., i 1931 8 pCt., i 1932 6 pCt. og i 1933—34 8 pCt.

Banken, der har til Huse i egen Ejendom, opført i 1911, beskæftiger 7 Personer.

Direktionen bestaar af Eiler Dahl, der er adm. Bankdirektør, og som er født i Gentofte den 10. Januar 1882 og er uddannet ved Bankvæsen, og Sognefoged Jørgen Rasmussen, der er landbrugskyndig Direktør.

GEORG JENSEN,
HASLEV

I Aaret 1896 overtog Købmand Georg Jensen et Filialudsalg for Crome & Goldschmidt, der var oprettet i Haslev. Derefter etablerede Georg Jensen sin egen Forretning i Ejendommen Jernbanegade 59, hvor den endnu residerer, men i betydeligt større Lokaler end ved Starten.

Forretningen dreves som almindelig Manufakturforretning indtil 1922, da den omdannedes til Specialforretning og lagde hele Salget an paa Sengeudstyr, Hvidevarer, Tæpper og Fjerrensning. Samme Aar installeredes et fuldt moderne Damp-Fjerrenseri i Tilknytning til Forretningen.

Købmand Georg Jensen, der er født den 8. September 1866, er uddannet som Manufakturist. Den dygtige Forretningsmand har gennem Aarene beklædt forskellige Tillidshverv i Haslev. Han var saaledes i 13 Aar Formand for Handelsforeningen, i 4 Aar Medlem af Sundhedskommissionen og i 26 Aar Kasserer for Haslev og Omegns Landboforening, Medlem af Borgerforeningens Bestyrelse, i Bestyrelsen for A/S Haslev Bank og Direktør for A/S Haslev Lervarefabrik.

KERAMIKFABRIKEN »FREM«
HASLEV

Under smaa Forhold grundlagde Pottemager Wilhelm Nielsen i Aaret 1920 den nu saa kendte Keramikfabrik »Frem« paa Moltkesvej i Haslev.

Ved et effektivt, personligt Arbejde arbejdede han i Løbet af faa Aar sin Virksomhed saa meget i Vejret, at han kunde antage et større Personale. I Øjeblikket beskæftiger Fabriken, der siden Starten har været i fortsat Fremgang, og hvis Omsætning er stigende Aar for Aar, 5 Mand.

Fabrikens Frembringelser omfatter alt indenfor Vaser, Urner, Pyntekrukker og Lamper.

Pottemager Wilhelm Nielsen, der er født i København den 22. August 1876, er uddannet som Pottemager.

CYKLEFABRIKEN »SLEIPNER«,
HASLEV

Oprindelsen til den nuværende, landskendte Cyklefabrik er ret ejendomelig, idet Grundlaget for Forretningen var en den 24. April 1878 oprettet Maskandiserforretning. Grundlæggeren var Fabrikant N. Johannesen. Han begyndte meget smaat, udvidede saa senere med et Skræderi, og efterhaanden oparbejdede han i denne Branche saa stor en Virksomhed, at han til sidst havde Beskæftigelse til 15—16 Svende. Sideløbende med Skræderiet drev han en Del Handel med Symaskiner og senere ogsaa med Cykler, og dette resulterede i, at han i 1905 afstod Skræderiet og helt slog sig paa Handel med Symaskiner og Cykler med Generalagentur for Dürkopp-Werke, A/G, Bielefeld. Aaret efter begyndte han endvidere at fabrikere Cykler for egen Regning — »Sleipner«-Cykler — der nu er kendt og benyttet over det ganske Land. Forretningen har i de forløbne Aar været i fortsat Fremgang, og man beskæftiger nu op til 22 Personer.

I Aaret 1924 optog man ogsaa Forhandling af Automobiler, idet man fik overdraget Forhandlingen af Ford for Haslev og Omegn, og ogsaa denne Gren af Virksomheden er i stadig Fremgang. Man har eget stort og moderne indrettet Autoværksted.

Firmaets Grundlægger, Fabrikant N. Johannesen, der, takket være Initiativ og forretningsmæssig Dygtighed, gjorde saa smuk en Indsat indenfor dansk Cykleindustri, afgik ved Døden i 1932, men Firmaet fortsattes uforandret af hans Enke med Fabrikant Johannes Johannesen som Bestyrer.

Fabrikant Johannesen er født i Haslev den 26. April 1890. Han har opholdt sig i Udlandet i en Aarrække og har her lært Handelen. Han er Medlem af Tilsynsraadet for Sparekassen for Bregentved og Omegn.

ALFRED GRENAA,
HERREEKVIPERING, HASLEV

Forretningen grundlagdes for et halvt Hundrede Aar siden og blev i de første Aar drevet under ret smaa Forhold. Under Krigen ejedes den af Købmand P. Petersen, og det var af ham, den nuværende Indehaver, Købmand Alfred Grenaa, i 1917 overtog den. Den havde paa det Tidspunkt til Huse i en Kælderbutik i Jernbanegade 41, hvor den i de følgende Aar udviklede sig saa stærkt, at den tilsidst var ved at sprænge Rammerne. En Udvidelse var paakrævet, og man flyttede da til de nuværende større og moderne indrettede Lokaler i Jernbanegade 48. Det var i 1927. Forretningen,



der beskæftiger 6 Personer, omfatter Handel med Herreekvipering og Skotøj, og dens Kunder tælles især blandt Landboerne i det store Opland, hvor man har en større fast Kundekreds.

Købmand Alfred Grenaa, der er født den 6. Juni 1892 i Skibby, er uddannet som Manufakturist.

WILH. JENSEN,
KØBMAND, HASLEV

Under meget smaa Forhold aabnede Købmand Wilh. Jensen i Aaret 1910 sin nuværende Forretning paa Ringstedvej i Haslev. Den viste sig snart at være i Besiddelse af de rette Udviklingsmuligheder, og Omsætningen blev i de følgende Aar stedse drevet i Vejret. Købmand Jensen, der drev den som blandet Købmandshandel, hvad han forøvrigt gør endnu, optog lidt efter lidt andre Artikler, der passede for Forretningens Virkefelt, saaledes Korn og Foderstoffer, Kul, Støbegods, Trælast, Kunstgødning m. m., og nu hører Virksomheden til en af de største i Haslev indenfor denne Branche. Den beskæftiger til Stadighed 8 Mand. Tid efter anden har Lokaler og Bygninger været Genstand for Udvidelser, og i 1932 opførte man de nuværende moderne Lagerbygninger. Forretningen disponerer ialt over et Areal paa ca. 1 Td. Land, hvoraf ca. Halvdelen er bebygget.



Købmand Wilh. Jensen

Købmand Wilh. Jensen, der er født den 25. Oktober 1895 i Faxe og er udlært i bl. Købmandshandel, har i 18 Aar været Formand for Købmandsforeningen for Haslev og Omegn og i flere Aar siddet i Hovedbestyrelsen for Samvirkende Købmandsforeninger.



HASLEV MINERALVANDSFABRIK,
HASLEV

Ovennævnte Virksomhed er grundlagt omkring 1900, men Grundlæggerens Navn vides ikke med Bestemthed. Indtil den 1. Oktober 1923, da den nuværende Indehaver, Fabrikant J. P. Hansen, overtog Fabriken, var den paa forskellige Hænder, uden at de forskellige Ejere dog satte mærkbart Spor paa Driften. Virksomheden blev drevet under ret primitive Forhold i en Kælder, hvor de nødvendige Maskiner, forøvrigt gamle og umoderne, var installeret, og omkring 1923 var Fabriken i tydelig Stagnation. Allerede et Aar efter Overtagelsen havde Hansen imidlertid funderet Forretningen saa godt i økonomisk Henseende, at han kunde modernisere Maskinanlægget og Driften paa forskellig Maade. De gamle Maskiner udskiftedes med nye og mere tidssvarende, og der indførtes mere rationelle Metoder ved selve Fremstillingen. I 1925 erhvervedes Nabobygningen, og i 1933 opførtes den nuværende moderne Fabriksbygning. I Aarenes Løb er Kundekredsen udvidet ganske betydeligt, og i de senere Aar har man især erhvervet adskillige Kunder i København. Parallelt hermed er Omsætningen siden 1923 steget til ca. det tidobbelte, og Stigningen fortsættes stadig. Paa Fabriken, hvor der fremstilles 5—6 forskellige Sorter Mineralvande, er man nu i Stand til med 8 Mands Betjening paa det moderne Maskinanlæg at fremstille 3500 1/4 Lt. Flasker Sodavand pr. Time eller ca. 500 Kasser Vand pr. Dag. Fabrikant Hansen leder Driften og deltager selv i Arbejdet. Han er født i Snesere den 19. Februar 1901 og var oprindelig Landmand.





Fabrikant J. P. Hansen

J. JENSEN,
SKRÆDERMESTER, HASLEV

Skrædermester J. Jensen, der nu driver selvstændig Forretning i Jernbanegade 57, stammer fra en gammel Slægt, der gennem de sidste Hundrede Aar har været beskæftiget indenfor Skræderfaget. Hans Bedstefader, B. C. Jensen, havde i Næstved en stor Forretning med 12 Svende. Den nuværende Indehaver af denne er J. Jensens Fader, Skrædermester C. B. Jensen, og J. Jen-

sen er ældste Søn af fire, der alle er udlært i denne Branche. J. Jensens Forretning er utvivlsomt den ældste i Haslev, idet den er grundlagt i det 18 Aarh. Den første kendte Indehaver overtog Forretningen omkring 1888, det var Skrædermester P. August Jensen, og han drev Forretningen i 40½ Aar, hvorefter J. Jensen købte den. Han flyttede i 1934 fra de oprindelige Lokaler paa Kirkepladsen til den nuværende Ejendom, som han købte samme Aar. Her er indrettet Butik, og selve Værkstedet har til Huse i en Bagbygning. Der udføres Herre- og Dameskræderi, og alt Arbejde fra den gamle, anerkendte Forretning, hvor der nu til Stadighed beskæftiges 5 Mand, nyder overalt i Byen det bedste Ry for smuk og moderne Forarbejdning.

Skrædermester Jens Peter Johan Jensen, der er født i Næstved den 1. Juli 1902, har faaet sin fagmæssige Uddannelse hos sin Fader, C. B. Jensen i Næstved. Han udlærtes i 1920 og arbejdede derefter i 6 Aar i Haslev, førend han nedsatte sig som selvstændig. Som Svend var J. Jensen Kasserer i Fagforeningen i 5½ Aar.

J. JESPERSEN-SKREE,
KØBMAND, HASLEV

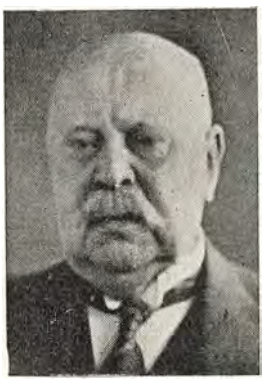

Købmand J. Jespersen-Skree

I Jernbanegade 38, Hjørnet af Vestergade, etablerede Købmand J. Jespersen-Skree sig som selvstændig Forretningsdrivende den 13. August 1890. Han begyndte under beskedne Forhold med Skræderi og Herreekviperingshandel, og paa dette Felt har han i Aarenes Løb oparbejdet den nu saa anerkendte Forretning, der fortsat drives paa denne Basis. I 1893 skete den første Udvidelse af Lokaliteterne, og i 1933 fulgte endnu en Udvidelse, da Forretningens fortsatte Vækst krævede yderligere Plads. Den daglige Virksomhed beskæftiger 10—12 Personer.

Købmand J. Jespersen-Skree er født i Skree ved Hernning den 26. Marts 1864. Han er uddannet ved Handelen, specielt i Trikotagebranchen.

ALBERT AHRENS,
SNEDKERMESTER, HASLEV

Snedkermester Albert Ahrens etablerede selvstændig Forretning i Haslev i 1917. Han drev den i den første Tid sammen med en Kompagnon, men overtog senere Virksomheden for egen Regning. Denne var fra første Færd baseret paa Fremstilling af polerede Møbler, hovedsagelig Bogskabe i Nød og Mahogni, og erhvervede sig paa dette Felt snart saa god en Position, at Ahrens i 1919 saa sig i Stand til at opføre den nuværende Fabriksbygning.

Fabriken, der drives paa det oprindelige Grundlag, beskæftiger nu fast 10 Mand og har siden Starten været i fortsat Fremgang.

Snedkermester Albert Ahrens er født i Stokkemarke paa Lolland den 10. Februar 1884. Han er uddannet som Snedker. Ahrens har tidligere været Medlem af Sogneraadet.

CHR. JENSEN,
SNEDKERMESTER, HASLEV

Den 1. Maj 1918 etablerede Snedkermester Chr. Jensen sig i Jernbanegade 27 som selvstændig Mester. Han begyndte under yderst beskedne Forhold og beskæftigede kun et Par Lærlinge. Det varede imidlertid ikke længe, før der kom Fart i Virksomheden, som nu har svunget sig op til at være en af de største paa Sydsjælland indenfor Branchen. Den ene Udvidelse fulgte efter den anden, men da Pladsen stadig var for trang, opførtes i 1932 den nuværende Fabriksbygning, hvor der installeredes alle moderne Specialmaskiner. Ogsaa denne har i 1934 været Genstand for Udvidelse, da Forretningens Virkefelt har været i fortsat Vækst. I Øjeblikket beskæftiges 30 Mand. Der fremstilles Møbler til Detailsalg samt alle Artikler til Boligmontering. Desuden har man som Specialitet optaget Fabrikation af elektriske Maalerrammer og Radiokasser, der imidlertid udelukkende sælges en gros.

Snedkermester Chr. Jensen, der er født i Øsløs den 19. December 1893, er Formand for Haslev Lokalkreds og Forretningsleder for Sorø Amt for J. A. K.

H. KLIFOTH,
STATSAUT. ELEKTRO-INSTALLATØR, HASLEV

Firmaet H. Klifoth i Haslev er kendt over store Dele af Sjælland og har i Aarenes Løb erhvervet sig en sikker Stilling i Branchens Eliteklasse. Det grundlagdes i Aaret 1915 af Selchau-Hansen, København, der ansatte den nuværende Indehaver som Bestyrer. Man overtog paa det Tidspunkt et Fallitbo i Vestergade, og her begyndte H. Klifoth den Virksomhed, der i Løbet af kort Tid skulde bære saa rige Frugter. Klifoth begyndte som ene Mand, men allerede 2 Maaneder efter havde han 2 Mand i Arbejde og efter ½ Aars Forløb 7—8 Mand. Forretningen flyttedes da til Jernbanegade 10 til større Lokaler. De kommende Aars Udvikling markeres af et stedse stigende Beskæftigelsestal og en stadig forøget Omsætning, der kulminerede omkring 1920, da Firmaet havde en Række store Elektrificeringsarbejder i Entreprise og havde en Arbejdsstab paa 25—30 Mand. Paa det Tidspunkt optoges H. Klifoth i Firmaet som Kompagnon. Kompagniskabet varede til 1925, da Klifoth overtog Virksomheden som Eneindehaver. Han fortsatte den daglige Forretning i samme Spor som tidligere og flyttede i 1933 denne til Jernbanegade 13, hvor han i egen Ejendom lod indrette den nuværende moderne Butik med tilhørende Værkstedslokaler. Man beskæftiger nu til Stadighed 8 Mand i Forretningen.



Elektro-Installatør H. Klifoth

Der udføres alle Installationer af Lys og Kraft indenfor Elektricitetsbranchen samt af Radio og Varme, og i Butikken føres et stort og velassorteret Lager af diverse Artikler indenfor disse Grupper.

Af større Installationer, som Firmaet har udført i de forløbne Aar, kan nævnes Arbejder paa Godserne Bregentved og Gaunø samt i 1926 Installation af Elektricitet i ikke mindre end 17 Byer paa Møen.

Elektro-Installatør H. Klifoth, der er født i København den 26. Januar 1892, er uddannet som Elektriker. Han er Medlem af Sogneraadet, i Bestyrelserne for Haandværkerforeningen og for Biblioteksforeningen samt Repræsentant for Haandværker- og Landbobanken.

H. STAGE,
BAGERMESTER, TERSLEV PR. HASLEV

Det nuværende Bageri i Terslev er af meget gammel Oprindelse og man ved ikke med Bestemthed, hvornaar det er grundlagt. Oprindelig laa det paa Terslev Mark, men herfra flyttedes det i 1900 til Terslev By, hvor det nu ligger. I Aarenes Løb har det været paa forskellige Hænder, og i 1934 overtoges det af Bagermester Hermann Stage. Det er yderst moderne indrettet og forsynet med moderne Maskiner og stor Udtræksovn af Strømmen-Fabrikat. Ogsaa Butikken er indrettet efter moderne Mønster og monteret med Køleanlæg. Forøvrigt er hele Bageriet delvis nyt, da det gamle nedbrændte i 1931, hvorefter den nuværende Bygning opførtes. I Bageriet, hvor der ialt beskæftiges 6 Personer, bages der alt fra Overflødighedshorn til Rugbrød. Kundekredsen har en særdeles stor Udstrækning, og daglig gennemkøres Distriktet af to Vogne.

Indehaveren, der ved et prisværdigt personligt Arbejde har bragt Omsætningen saa godt i Vejret, er født i Hammer Sogn den 5. Januar 1907. Sin Uddannelse i Faget har han faaet hos Bagermester Olsen i Næstved og hos Bagermester Larsen i Fuglebjærg, og siden 1928 har han arbejdet flere Steder som Svend, indtil han i 1932 nedsatte sig som selvstændig i Almindelille, hvorfra han 2 Aar senere flyttede til Terslev.

WILH. HANSEN,
SNEDKERMESTER, HASLEV

Wilh. Hansens Møbel- og Ligkisteforretning grundlagdes i Aaret 1894 af den nuværende Indehaver, der etablerede sig i et mindre Lokale i Jernbanegade. Efter halvandet Aars Forløb flyttede Forretningen til større Lokaler i samme Gade, og i 1906 flyttede man endelig til Jernbanegade 67, hvor den siden har haft til Huse. Dog er de forskellige Lokaler blevet udvidet flere Gange, sidste Gang i 1923, og de optager nu ialt et Areal af 2 Skæpper Land. Virksomheden omfatter saavel Fabrikation af som Handel med Møbler, men der fremstilles kun, hvad der sælges i egen Butik, og man beskæftiger nu 14 Mand. Fabrikationen omfatter Møbler af alle Arter samt Ligkister.

Wilh. Hansen, der er født den 1. August 1870 i Braaby Sogn og er uddannet som Møbesnedker, er forøvrigt en Mand, der gennem Aarene har kastet Glans over den Stand, han tilhører. Mange smukke Ting er siden Starten udgaaet fra hans Værksted, og paa Udstillinger rundt om i Landet har han høstet megen Anerkendelse. Paa Amtsudstillingen i Haslev 1906 opnaaede han Sølvmedalje, og til Aarhusudstillingen i 1909 leverede Hansen Møblerne til Pottemagernes Hus. Da Snedkerlauget fejrede Jubilæum i 1913 og i den Anledning arrangerede en omfattende Udstilling i Tivoli, var Wilhelm Hansen ogsaa med. Han udstillede et Spisestuemøblement, der vakte almindelig Beundring.

Som Lærested er Wilhelm Hansens Værksted meget eftertræbt. Han har ogsaa i Aarenes Løb uddannet 45 Lærlinge, hvoraf 80 pCt. har erholdt Udmærkelse for deres Svendeprøve, saa det er noget lig et blaat Stempel at have staaet i Lære hos Hansen, der forøvrigt den 1. April 1934 kunde fejre 40 Aars Jubilæum som Snedkermester.



Snedkermester Wilh. Hansen

Wilhelm Hansen er indenfor sine Kollegers og Fagfællers Kreds ualmindelig afholdt, og mange er de Tillidshverv, man Tid efter anden har overdraget ham. Han har siden 1898 været Medlem af Haandværkerforeningens Bestyrelse og siden 1907 dens Formand. Fra 1907 til 1926 har han desuden været Medlem af Bestyrelsen for Centralforeningen af Snedkermestre i Østifterne. Han er Repræsentant til Fællesforeningen af Danmarks Snedkermestre, i Bestyrelsen for Dansk Arbejde i Haslev, Medlem af Bestyrelsen for Haandværker- og Landbobanken i Haslev, i 10 Aar Formand og Kasserer for den kommunale Hjælpekasse, Revisor i Arbejde adler, Kasserer for De danske Vaabenbrødre i 18 Aar, i Bestyrelsen for Feriekolonien for københavnske Børn. Endvidere er han Formand for Teknisk Skole og Formand for Svendeprøve-Bedømmelseskomitéen. Endelig skal det nævnes, at Wilhelm Hansen er Medstifter af Landsforeningen Dansk Arbejde, i hvis Hovedbestyrelse han havde Sæde i mange Aar.

TORNEMARK MØBELFABRIK,
TORNEMARK PR. SANDVED

Under meget beskedne Former og uden nævneværdig Driftkapital startede Snedkermester A. M. Jensen i Aaret 1930 en Møbel- og Ligkisteforretnig i Tornemark. Det gik ret smaat i den første Tid, men i 1933 saa Jensen sig i Stand til at udvide Lokaliteterne, og han købte da sin nuværende Ejendom, hvor han lod installere moderne Maskiner i et praktisk indrettet Værksted. Samtidig optog han Fabrika-



Snedkermester
Axel Magnus Jensen

tion af Smaaborde og Standere af haardt Træ samt af Møbler, men de førstnævnte Artikler staar i første Række og sælges udelukkende en gros, endda over hele

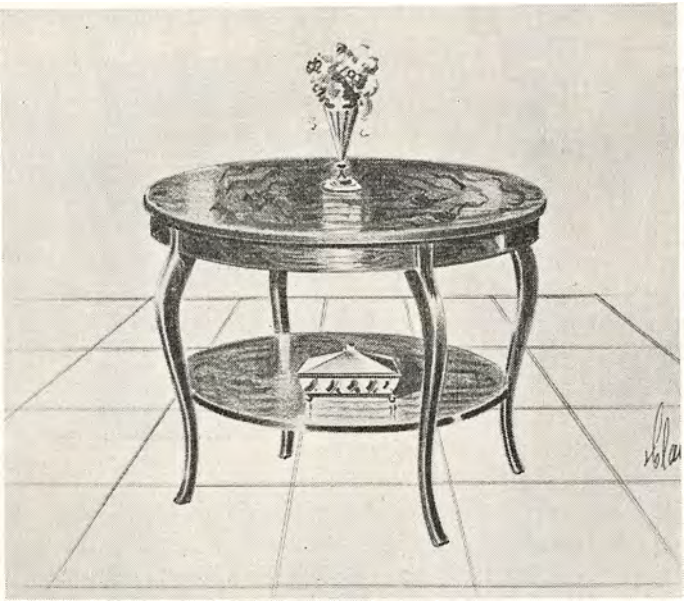

Landet, som berejses af to Repræsentanter. Paa Værkstedet er ialt beskæftiget 3 Mand og Indehaveren.

Snedkermester Axel Magnus Jensen, der er født den 10. April 1905 i Kappel Sogn, fik sin Uddannelse

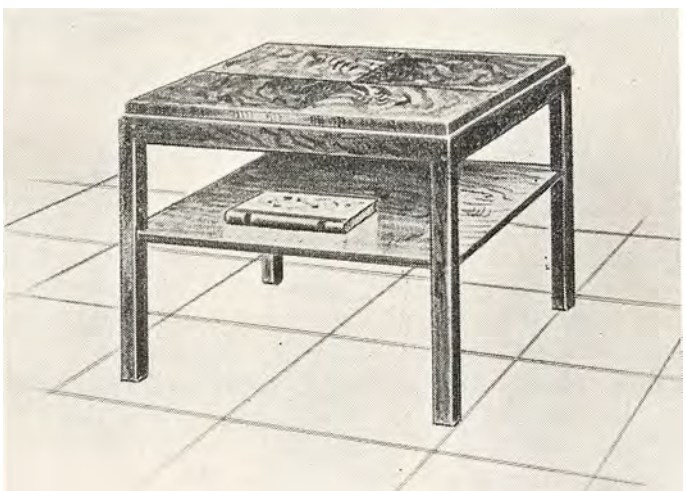

som Møbel- og Bygningssnedker hos Snedkermester Chr. Madsen i Stouby og udlærtes i 1923. Før han begyndte som selvstændig i 1930, arbejdede han forskellige Steder i Danmark som Svend.

SANDVED DUCOLAKERERI,
SANDVED

Malermester Carl Nielsen i Sandved har Æren af at have etableret en af de første Ducolakeringsanstalter paa Sjælland. Det skete, da han i 1927 gik over fra almindelig Malerforretning til Lakering af Automobiler som Specialvirksomhed. Malerforretningen oprettedes i Aaret 1902, og Nielsen begyndte dengang under ret smaa Forhold, idet han i de første 2—3 Aar var helt alene. Han arbejdede den imidlertid i Aarenes Løb godt ind i Befolkningens Bevidsthed og havde en ganske god Forretning, da han i 1927 slog over i den nye Branche, som Ducolakering var paa det Tidspunkt. Nu har han paa det nye Felt skabt sig en Forretning, der er i stadig Udvikling, og han beskæftiger i Øjeblikket 4—5 Mand normalt. Man disponerer over de nyeste Sepcialmaskiner og Sprøjterekvisitter, som Udførelsen af den rette Lakering kræver. Lakereriet har til Huse i egen Ejendom, men de derværende Lokaler er nu blevet for smaa, og man staar overfor en Udvidelse, idet der skal bygges et Værksted paa 200 Kvadratalen.

Malermester Carl Nielsen, der er født i Lynge Eskildstrup ved Sorø den 3. April 1879, er uddannet som Maler. Han er i den lokale Haandværkerforenings Bestyrelse.

I Virksomheden er ansat en Søn, Erik Nielsen, født den 3. Februar 1907, der er fuldt uddannet som Maler. Det er Meningen, at han med Tiden skal overtage Bedriften.

SANDVED KØBMANDSGAARD
(H. C. HANSEN'S EFTF.), SANDVED

Den gamle og anerkendte Forretning grundlagdes omkring 1892 af Købmand Werner Sørensen. I 1907 overtoges den af Købmand Georg Johansen og i 1919 af Købmand I. T. Jørgensen, som saa i 1921 afstod den til Købmand H. C. Hansen. Sidstnævnte drev den til sin Død i 1926, hvorefter hans Enke fortsatte den med Bestyrer, indtil Ejendommen i 1934 blev købt af Konsul Wilh. Smith, Næstved, der for Korn, Foderstoffer og Kunstgødnings Vedkommende driver den som Filial fra Hovedforretningen i Næstved.

Købmand Aage Thunbo overtog 1. Januar 1935 den øvrige Del af Virksomheden: Kolonial, Isenkram, Støbegods og Brændsel og er samtidig Bestyrer af ovennævnte Filial. Forretningen har en ideel Beliggenhed ved Hovedlandevejen, der forbinder Næstved-Skelskørvejen og Næstved—Slagelse—Sorøvejen.

Købmand Aage Thunbo er født paa Samsø den 28. Februar 1907, og overtog efter Uddannelse paa Samsø og i Aarhus ovennævnte Forretning i Leje fra Januar 1935.

BAGERIET »DANNEBROG«
v/ H. J. HANSEN, SANDVED

Da Bagermester H. J. Hansen i Aaret 1889 nedsatte sig som selvstændig, købte han i Haarslev et lille Bageri, der var saa godt som gaaet istaa. Hansen lod sig imidlertid ikke afskrække af de alt andet end ideelle Arbejdsvilkaar, han startede under. Han allierede sig med sin Broder, og ved flittigt Arbejde lykkedes det dem at skabe en ny Kundekreds og arbejde Bageriet saa meget paa Fode, at der blev en god Forretning ud af det. Han kunde ogsaa fæste en Kusk til Brødvognen, der kørte over hele Egnen, og paa forskellig Maade forbedre Bageriet. Han overtog dette den 1. December

1889, og han forlod det den 26. April 1906, da han flyttede til det nuværende Bageri i Sandved, hvor han havde ladet opføre et i alle Henseender moderne Bageri, bl. a. med Udtræksovn og Æltekar, som det første Aar blev betjent ved Hestekraft, men Aaret efter blev der indlagt Elektricitet overalt i Ejendommen. I de forløbne Aar er der gentagne Gange foretaget Udvidelser, og selve Bageriets Montering er i Øjeblikket saa moderne som vel muligt. Personalet i Bageriet er paa 4 Mand, men desuden beskæftiger Hansen to Chaufører, idet han nu har 2 Brødbiler. Der bages hovedsagelig Rugbrød, hvortil medgaar ca. 20 Tdr. Rug om Ugen, men naturligvis bages der ogsaa alt indenfor Fintbrød.

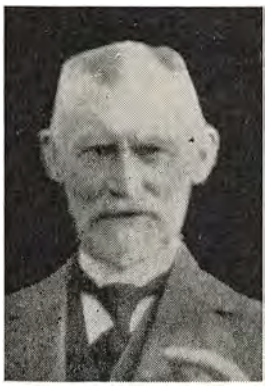

Bagermester
Hans Jørgen Hansen

Bagermester Hans Jørgen Hansen, der er født den 23. Marts 1865 i Eggeslevlille, har faaet en grundig og alsidig Uddannelse i sit Fag. Han kom i Lære paa Lundby Mølle i 1 Aar, og var derefter hos Bagermester Chr. Jensen i Skelskør i 4 Aar. Efter endt Læretid rejste han til København, hvor han ansattes i N. C. Rasmussens Bageri i St. Kongensgade 75. Han blev her under flere forskellige Indehavere. I 1889 kom han til Sorø og blev her, til han begyndte for sig selv i Haarslev.



Hans Jørgen Hansen, der har haft en stor Børneflok, men har sat dem alle i god Vej, bl. a. er 2 Sønner Møllere og 1 Førstemand i Bageriet, har i Aarenes Løb haft forskellige Tillidshverv, han har saaledes været i Sogneraadet i 8 Aar, men har nu trukket sig tilbage fra Deltagelse i det offentlige Liv, idet Forretningens Trivsel kræver al hans Tid.

TH. OVERGAARD,
KAROSSERIFABRIK, SANDVED

Som mange indenfor den nuværende Karosserifabrikation oprindelig har startet deres Virksomheder som Karetmagerværksted og senere er gaaet over i førstnævnte Branche, efterhaanden som Automobilerne blev det eneste saliggørende, og Hestekøretøjerne af den gamle Luksustype blev en »Saga blot«, saaledes etablerede Fabrikant Th. Overgaard sig ogsaa som Karetmager den 1. Maj 1918. Han byggede dengang mange Luksusvogne, men efterhaanden ebbede denne Virksomhed ud, og Overgaard lagde da Driften om til Karosserifabrik. Paa dette Felt, hvor han nu har oparbejdet saa glimrende en Forretning, var han en af de første paa Sjælland. Der fremstilles især Karosserier til Last- og Varevogne, men desuden har man som Specialitet Karosserier til Sygevogne og til Brandsprøjter, bl. a. har man lavet en Del Karosserier til Falcks Redningskorps. I Øjeblikket beskæftiger Fabriken, som ogsaa har leveret Karosserier til Norge for General Motors, 4—5 Mand, men da en Del af Arbejdet udføres hos Egnens Haandværkere, beskæftiger han indirekte op til 12 Mand.



Fabrikant Th. Overgaard

Fabrikant Th. Overgaard, der er født i Tornemark den 27. April 1893, er uddannet som Karetmager, og arbejdede som Svend adskillige Steder, indtil han begyndte for sig selv i 1918. Th. Overgaard har gaaet paa Rødkilde Højskole.

F. PERCH NIELSEN,
KØBMAND, SANDVED

Købmand F. Perch Nielsen grundlagde sin nuværende Forretning den 16. April 1896. Han begyndte under beskedne Forhold andet Sted i Byen, men fik snart drevet Forretningen i Vejret, og det første Aar androg Omsætningen 19.000 Kr. I 1920 blev Forretningen udvidet ret betydeligt, men ogsaa den blev for lille, og Købmand Perch Nielsen købte derefter den nuværende Ejendom paa Hovedgaden, der blev ombygget og moderniseret, saaledes at den nu danner en tidssvarende Ramme om den efterhaanden ret store Forretning.

Denne omfatter bl. Manufaktur, Herreekvipering og Skræderi. Den daglige Virksomhed beskæftiger 4—5 Mand, herunder en Søn, Axel Perch Nielsen, der er født den 13. Oktober 1903 og er uddannet i Faget. Det er Meningen, at han til sin Tid skal overtage Forretningen.

Købmand F. Perch Nielsen er født i Bækkeskov den 20. Juli 1871. Han er uddannet som Manufakturist i Næstved og Vordingborg, og startede derefter sin egen Forretning i Sandved som 24-aarig.

Købmanden har i 2 Perioder været Medlem af Haarslev Tingjellinge Sogneraad og er mangeaarig Revisor i Sogneraadet. Han er tillige Formand for den lokale Handels- og Haandværkerforening og Medlem af Bestyrelsen for Naturfredningsnævnet.

KAREBÆKSTORP TEGLVÆRK
PR. KARREBÆKSMINDE

Teglværket er grundlagt i Aaret 1856 af Gaardejer H. P. Hansen, der drev det med en mindre Højovn til 1870, hvorefter det overtoges af Teglværksejer Møller. Han overdrog det senere til sin Søn, Christen Møller, som omkring 1914—15 afstod det til Gaardejer Th. Nielsen, hvorefter det i 1930 købtes af den nuværende Indehaver, Teglværksejer E. Lund.

Samme Aar blev hele Teglværket ombygget og forsynet med diverse moderne Maskiner og tekniske Hjælpemidler samt en Ringovn med 18 Kamre. Der fremstilles hovedsagelig Tagsten, men ogsaa en Del Mursten og Drænrør. Den daglige Virksomhed beskæftiger 20 Mand.

Teglværksejer E. Lund er født paa Bloustrød Teglværk den 1. August 1879. Han blev cand. polyt. i 1901 og fik derefter Ansættelse paa Ny Kalkbrænderi, København, indtil 1910, da han købte Bøgager Teglværk. Dette solgte han i 1923 for at overtage Albæk Hovedgaard ved Hobro, og derfra kom han i 1930 til Karebækstorp Teglværk.

»SØKONDITORIET«
KARREBÆKSMINDE



Bagermester V. A. Petersen

Etableringsaaret for »Søkonditoriet« vides ikke med Bestemthed, men ligger antagelig omkring Aarene 1855—60. — Grundlæggeren var Møller og Bagermester Dibert, der lod opføre saavel Mølle som Bageri. Efter hans Død overtoges Virksomheden af Bagermester Bønnelycke, og i 1899 købtes den af Bagermester H. P. Petersen. Han drev den til 1915, hvorefter han overdrog den til sin Søn, den nuværende Indehaver, Bagermester V. A. Petersen. Siden 1915 er der sket store Forandringer i det gamle Bageri. Der er opført nye Bygninger og installeret de nyeste Maskiner paa Bageriomraadet, og hele Driften er lagt om paa en mere rationel Basis. Der drives nu ogsaa en stor, moderne Sommerrestaurant, kombineret med Sommerpension, og som saadan er den meget søgt i Sommermaanederne, hvor der kan være op til 10.000 Badegæster ved Stranden. Den gamle Mølle, som oprindelig horte til Virksomheden, solgtes i 1924 til Filmsselskabet »Palladium« der brændte den af under Optagelsen af Filmen »Ole Opfinders Offer«.

Bagermester V. A. Petersen, der er født i Køge den 24. December 1889, har i sin Tjeneste 5—6 Personer. Brødet udbringes med egne Vogne, to, og Kundekredsen strækker sig over et ret stort Omraade. Der bages Rug- og Fintbrød, og i Sæsonen bruger man helt op til 35 Tdr. Mel om Ugen.

V. A. Petersen har faaet sin Uddannelse hos sin Fader, der, førend han overtog det nuværende Bageri, drev Forretning i Køge. Petersen har tidligere røgtet flere Tillidshverv, men helliger sig nu udelukkende Forretningen, der er i stadig Opgang og lægger Beslag paa al hans Tid.

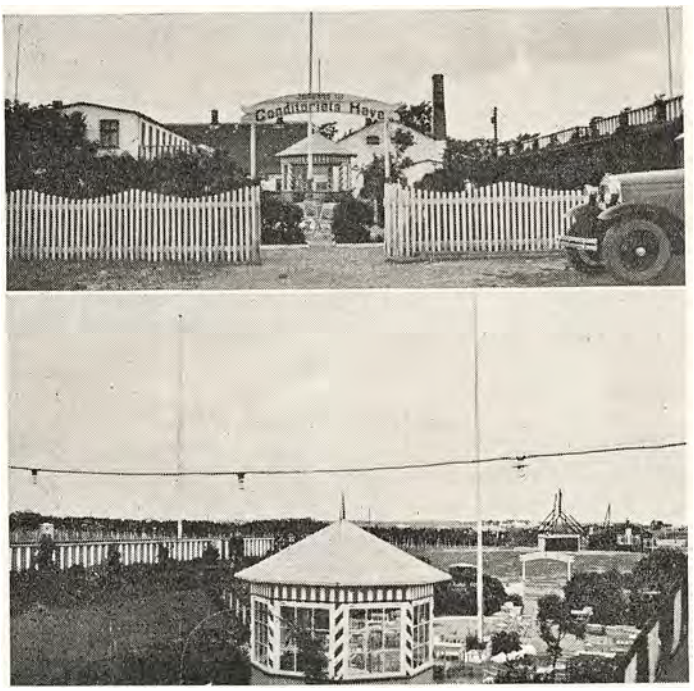

E. M. JACOBSEN,
SKIBS- OG BAADEBYGGERI, KARREBÆKSMINDE



Grundlæggeren, Hans Jacobsen

Ved Karrebæksminde Havn grundlagde Skibstømrer Hans Jacobsen i Aaret 1878 det Skibs- og Baadebyggeri, som siden 1911 har været drevet af hans Søn, Skibsbygger Erik Magnus Jacobsen. Fra Starten har Virksomheden været lagt an paa Bygning af Fiskefartøjer, og det er ikke faa Skibe af denne Type, der i Aarenes Løb er udgaaet fra Værftet i Karrebæksminde. Det største Fartøj, den nuværende Indehaver har været med til at bygge paa eget Værksted, maalte 60 Registertons. Sideløbende med Byggeriet



Skibsbygger Erik Magnus Jacobsen



Hans Jacobsen

udfører man naturligvis ogsaa Reparationer af Baade og Skibe. Man beskæftiger op til 8 Mand i den daglige Virksomhed.

Skibsbygger Erik Magnus Jacobsen, der er født i Karrebæksminde den 19. Maj 1879, er uddannet som Skibstømrer og Baadebygger. Han har en Søn, Hans Jacobsen, der har valgt samme Haandtering som sin Fader og Bedstefader. Han arbejder nu paa Værftet i Karrebæksminde, som det er Meningen, at han til sin sin Tid skal føre videre som 3. Generation indenfor samme Fag.

EGEDE MADSEN,
KØBMAND,
KARREBÆKSMINDE

Den nuværende Forretning grundlagdes i Aaret 1880 af Kroejer og Købmand Sørensen. Den var da privilligeret Kro med Købmandsbevilling, og som saadan blev den drevet indtil 1912, da Købmandshandelen udskiltes for sig. Den overgik paa Købmand Chr. Clausens Hænder, og han drev den til 1920. Samme Aar blev den overtaget af Købmand Vald. Petersen, der imidlertid allerede et Aar senere solgte den til den nuværende Indehaver, Købmand Egede Madsen. Den ny Indehaver udvidede straks den gamle Forretning, i 1921 med Brændselsforretning og i 1924 med Trælast, Bygningsartikler samt Korn og Foderstoffer.

Forretningen, der nu er en af de største paa Egnen, har udviklet sig ret stærkt under Egede Madsens energiske Ledelse, og i 1928 flyttede den fra de oprindelige Lokaler til den nuværende Beliggenhed. I 1928 købte man ogsaa et i 1840 opført Kornpakhus, der ombyggedes og indrettedes til Forretningens specielle Brug. Om Sommeren beskæftiger Forretningen 7 Personer.

Købmand Egede Madsen, der er Næstformand og Sekretær for Sydsjællands Landbokøbmandsforening, er født i Gerslev den 26. December 1890. Han kom i 1906 i Lære hos Købmand Julius Stork i Viskinge, senere blev han ansat hos Vald. Madsen i Kalundborg, var her i 6 Aar, og endelig var han hos Købmand A. Røber i Haslev, indtil han begyndte for sig selv i 1921.

KARREBÆKSMINDE STENLEJE,
KARREBÆKSMINDE

Indehaveren af Karrebæksminde Stenleje, Frede Jensen Grønnemose, begyndte sin nuværende Virksomhed under meget beskedne og primitive Former i 1931. Han var ene Mand og sorterede alle Sten paa en Haandharpe. Aaret efter havde han dog tilvejebragt saa gode Resultater, at han kunde tage Tekniken i sin Tjeneste. Der opstilledes saaledes en moderne elektrisk drevet Stenharpe med Elevator, og i de følgende Aar fulgte nye Udvidelser af Maskineriet. En Gravemaskine anskaffedes i 1932, og i 1933—34 byggedes der ved Stenlejet en stor Silo med et automatisk virkende Sorteringsanlæg, som korresponderer med Gravemaskinens Produktion. Nu er Virksomheden i ualmindelig god Gænge, skabt ved en enkelt Mands Energi og Driftighed paa saa kort Tid, og der er til Stadighed Beskæftigelse til en halv Snes Mand. Der udvindes Vejsten,

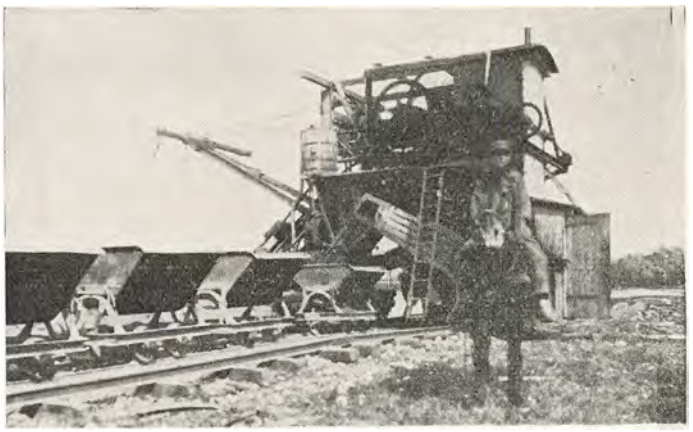

specielt Tjæresten og desuden Bundsten og Singels til Brug ved Vejanlæg. Omegnens Kommuner er Firmaets største Aftagere.

Indehaveren, Frede Jensen Grønnemose, er født i Oure ved Svendborg den 16. September 1904. Han er

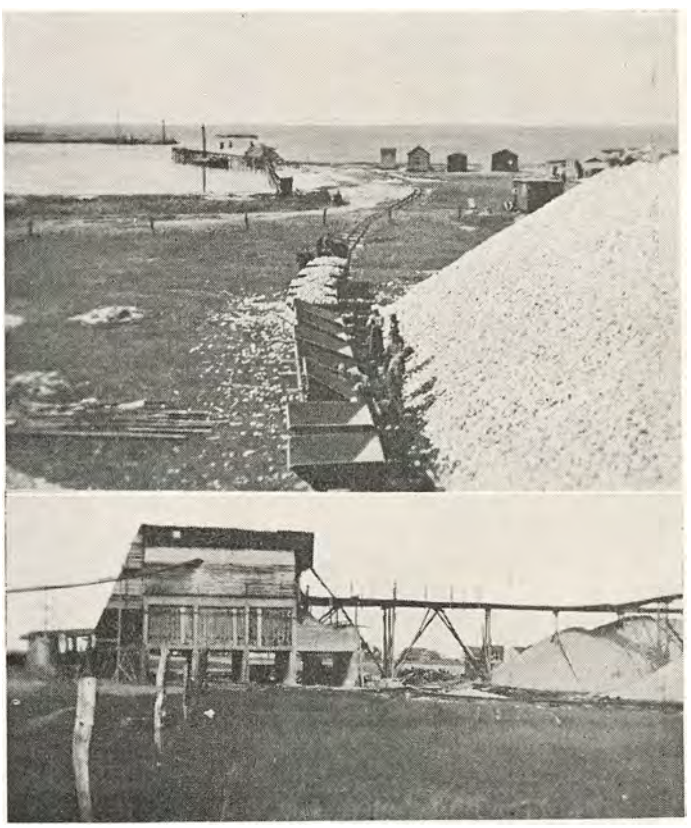

uddannet som Landmand og har opholdt sig paa Askov og Vejstrup Højskoler samt paa Ladelund Landbrugsskole. I 1929 købte han sin nuværende Gaard i Karrebæk, paa hvis Jorder Stenlejerne findes, og har desuden lejet et tilstødende Areal, hvis Stenrigdomme ogsaa skal udnyttes.

FUGLEBJERG BRYGGERI,
FUGLEBJERG

Som Bryggeri betragtet er Fuglebjerg Bryggeri temmelig gammelt, eftersom det er grundlagt i Aaret 1869 af Gaardejer Karl Pedersen og drevet af denne som et mindre Hvidtølsbryggeri. Omkring 1900 blev det overtaget af Brygger Ferdinand Nielsen, der forestod det til sin Død i 1928, hvorefter hans Familie drev det videre til den 15. Januar 1931, da den nuværende Indehaver, Brygger Gunnar Olsen, overtog det. Paa det Tidspunkt var hele Anlægget, der var installeret i en af en firelænget Gaards Længer, ret primitivt, og en Modernisering var i høj Grad tiltrængt. Den aarlige Produktion var paa ca. 1500 Hektoliter, og Aftapningen var paa Ankre. I Aaret 1933 nedbrændte den gamle Gaard og Bryggeriet, og samme Aar opførtes paa Tomten det nuværende toetagers Bryghus, hvori Olsen lod installere et fuldstændigt nyt Maskinanlæg med Aftapningsmaskine, Skylleanlæg, Køleanlæg m. m. Siden denne Rekonstruktion af Driften er Omsætningen steget ret betydeligt, og Øllet aftappes nu baade paa Ankre og paa Flasker.

I 1934 var Bryghusets Kapacitet bragt op paa ca. 3200 Hektoliter, udelukkende til egen Aftapning.

Bryggeriets Kunder er spredt over et Areal paa ca. 2 Mil i Omkreds, og Udleveringen af Øllet foregaar pr. Lastbil, hvoraf man har to. Iøvrigt beskæftiger Bryggeriet 4 Mand samt Indehaveren. Det ken endelig nævnes, at man ogsaa har Depot af Øl og Mineralvande for Sydvestsjællands Bryggeri.

Brygger Gunnar Olsen er født den 27. August 1897 i Søften pr. Hinnerup. Han er uddannet som Mejerist og arbejdede som saadan fra 1912—31, da han overtog Bryggeriet. Olsen var paa Roskilde Højskole i 1917, paa Dalum Landbrugsskole 1919—20 og til 1. Del af Mejeribrugskursus i København 1924—25.

A. P. LARSEN,
BAGERMESTER,
FUGLEBJERG



Bagermester V. A. Petersen

I Oktober 1905 købte Bagermester A. P. Larsen en mindre Ejendom i Fuglebjerg, som han lod indrette til Bageri. Larsen sad kun smaat i det, han maatte købe alt paa Kredit, bygge sin Fremtid op paa den Tillid, Folk viste ham, og han skuffede ikke Tilliden. Et enestaaende energisk Arbejde lagde Larsen for Dagen, og hans Anstrengelser kronedes med Held. Lidt efter lidt samledes en fast og solid Kundekreds om den lille Forretning, Larsen kunde begynde at betale enhver sit og samtidig lægge lidt til Side til kommende Dage. Han bagte om Natten og kørte ud med Brødet om Dagen i et Hestekøretøj, da han var muttersene om hele Bageriet. Allerede 3 Aar efter Starten maatte han udvide. Han købte da Grund og lod opføre den nuværende Ejendom, der dog flere Gange senere er blevet ombygget og udvidet. Selve Bageriet udskiftedes med et nyt i 1919, og her installeredes alle paa Bageriomraadet forhaandenværende Maskiner. Nu beskæftiger Larsen alene 6 Mand paa Bageriet, han har 2 Chauffører og 1 Kusk til Hestekøretøjet, 2 Personer



i den i Ejendommen store, smukke og gennemført moderne Butik, samt endelig 2 i Huset. Han beskæftiger med andre Ord 13 Personer ialt. Larsens Ejendom, der er en stor Hjørneejendom paa Byens Torv, som den giver et vist Præg, staar som et smukt Vidnesbyrd om, hvad en Mand med de rette Muligheder kan udrette, naar han vil. I Ejendommens Førstesal er der Afholdscafé, og ikke mindst som Mødelokale bliver den flittigt søgt.

Bagermester A. P. Larsen, der er født den 11. Marts 1871 i Vallensved Sogn, har faaet en god og grundig Uddannelse rundt om i Landet, hvor han arbejdede i sine unge Aar, og samlede den Erfaring, han siden har udnyttet i saa rigt Maal.

H. A. PETERSEN,
FLEMSTOFTE MASKINFORRETNING,
FLEMSTOFTE PR. FUGLEBJERG

Fabrikant Hans Andreas Petersen, der er født i Lommelev den 14. Marts 1903, er udlært som Smed og aflagde Svendeprøve for Fællesrepræsentationen i 1921. Svendestykket var en Vognfjeder, der fik tilkendt Broncemedalje. Petersen, som i Læretiden havde frekventeret Teknisk Skole, dels i Holeby og dels i Eskildstrup, arbejdede derefter som Svend i et Par Aar, indtil 1926, da han slog sig ned i Flemstofte og overtog den nuværende Virksomhed. Denne er grundlagt omkring 1850 og har i Tidens Løb været paa forskellige Hænder. Ved Overtagelsen var der saa godt som ingen Forretning, men under Indehaverens dygtige og initiativrige Ledelse blev den hurtigt bragt paa Fode. Den drives nu som Smede- og Maskinforretning. Der fremstilles Maskiner af egen Konstruktion bl. a. til Grusgrave, hvortil man har leveret flere rundt om paa Sjælland, Vandreruller til Døre og Porte etc. samt

endelig en mønsterbeskyttet Jernhammel, der har høstet stor Anerkendelse og vundet megen Udbredelse. Iøvrigt sælges Fabrikens Produkter direkte til Forhandlere over hele Landet.

Fabrikant H. A. Petersen, der selv staar i Spidsen for den daglige Virksomhed, beskæftiger 6 Mand.

FUGLEBJERG MASKINSNEDKERI & LIGKISTEFABRIK
PR. FUGLEBJERG

Under beskedne Forhold startede Fabrikant Henrik Olsen i 1914 sin nuværende Virksomhed som almindeligt Maskinsnedkeri. Han optog dog allerede fra Starten Fabrikation af Ligkister, og det er paa dette Felt, at han har arbejdet Forretningen frem. Kisterne, der foreligger i alle Udførelser, sælges en gros over hele Landet.

Den nuværende Ejendom opførtes i 1921, da en større Udvidelse var paakrævet, og her er installeret alle tidssvarende Træbearbejdningsmaskiner. Virksomheden beskæftiger daglig 5—6 Mand.

Fabrikant Henrik Olsen er født i Tjustrup den 23. Marts 1870. Han er uddannet som Snedker og har som Svend arbejdet forskellige Steder, bl. a. i Tyskland, Schweiz og Østrig i 4 Aar, hvorefter han begyndte for sig selv i 1914.

SIGERSTED TEGLVÆRK,
SIGERSTED PR. FJENNESLEV

Teglværket i Sigersted oprettedes i Aaret 1898 af Rentier J. A. Petersen, der fra Starten optrak de Retningslinier, som man til Dato følger i Hovedtrækkene. Selve Driften er nu elektrificeret, men først saa sent som i 1935 gik man over til at anvende denne Kraftkilde. Brændingen af Værkets Fabrikata: Mursten i diverse Sorter, saavel røde som gule, samt Teglsten og Drænrør, foregaar i en 16-Kamret Ringovn, der har en aarlig Kapacitet paa omkring 2½ Million. I Øjeblikket beskæftiger Værket, hvortil hører et Jordtilliggende paa 37 Tdr. Land, som drives af Bestyreren, en Arbejdsstyrke paa 25 Mand. Den overvejende Part af Produktionen sælges til København, men ogsaa blandt Omegnens Haandværkere indenfor Byggefagene har man Kunder.

Den daglige Ledelse af Teglværket, der i 1919 overtoges af de nuværende Indehavere Christensen & Hansen, sorterer under Bestyrer H. P. Olsen, født i Toxværd den 5. Juli 1886.

H. P. Olsen uddannedes i Teglværksbranchen omkring 1900 og har siden været knyttet til denne Industri, idet han har arbejdet ved en Række Værker i Aarenes Løb, deraf siden 1912 som Forvalter. Først var han i et Aarstid Leder af Kvistgaard Teglværk, derfra kom han til Bøgager Teglværk ved Vejle, derfra i 1916 til Ubberud Teglværk ved Kalundborg og endelig derfra i 1919 til Sigersted-Værket. Foruden denne Virksomhed bestyrer han ogsaa Sandby Teglværk ved Glumsø.

EDWIN OLSEN,
BAGERMESTER,
DALMOSE

21 Aar gammel nedsatte Bagermester Edwin Olsen sig den 15. Januar 1930 som selvstændig, idet han da laante den fornødne Startkapital og købte Sandved Bageri og Konditori af Bagermester Holger Andersen. Bageriet var paa det Tidspunkt i en ret primitiv Forfatning, men Olsen tog fat med den unges Energi, og i Løbet af smaa 3 Aar havde han oparbejdet en virkelig god Forretning. Han solgte da Bageriet og overtog det nuværende i Dalmose, hvorefter han paa ny begyndte forfra, idet den Forretning nemlig var meget forfalden og faktisk ikke havde een Kunde. Olsen indrettede en ny Butik og moderniserede Bageriet med Maskiner etc., og ved et flittigt, personligt Arbejde har han nu ogsaa arbejdet denne Forretning i Vejret. Kundekredsen strækker sig over hele Byen, og Forretningen er i fortsat Udvikling. Der bages Fintbrød, Sigtebrød og Franskbrød.

Bagermester Edwin Olsen er født i Bendslev den 5. November 1907. Han har efter at have arbejdet hos forskellige Mestre faaet sin endelige Uddannelse hos Bagermester Olesen i Korsør. Han har derefter som Svend arbejdet rundt om, bl. a. i København og i Korsør.

VALD. OLSEN,
SNEDKERMESTER,
FLAKKEBJERG

I lejede Lokaler og under meget beskedne Former grundlagde Snedkermester Vald. Olsen i Aaret 1910 sin nuværende Virksomhed i Flakkebjerg. Den arbejdedes hurtigt ind i Kundernes Bevidsthed, og allerede et Aarstid efter Starten kunde Olsen købe egen Ejendom, og samtidig lod han opføre et mindre Værksted. I dette har Virksomheden haft til Huse indtil 1929, da Rammerne fuldstændig sprængtes — en Følge af den stærke Udvikling, som Forretningen havde undergaaet i de nærmest foregaaende Aar, og Olsen byggede derfor det nuværende store og gennemført moderne Værksted, hvor der installeredes et tiptop moderne Maskinanlæg. I de første Aar fremstilledes der udelukkende Møbler, men først da Olsen omkring 1927 slog ind paa Specialfabrikation af Radiokasser og -skabe, kom der for Alvor Fart i Foretagendet. Der fremstilles dog stadig Møbler, saavel moderne som antikke i forskellige Stilarter. Masseartiklerne gaar hovedsagelig til København og Slagelse, og den aarlige Kapacitet er paa ca. 2000 om Aaret.



Snedkermester V. Olsen

Snedkermester Carl Valdemar Olsen, der i sin Tjeneste har op til 10 Mand, er født i Finderup ved Høng den 2. April 1882. Sin haandværksmæssige Uddannelse har han faaet hos N. F. Riis, Skelskør, hvor han ud-



lærtes i 1903. Indtil han begyndte som selvstændig, arbejdede han som Svend rundt om i Landet.

Vald. Olsen har to Sønner, der begge er udlært ved Faget med Svendestykke.

GIMLINGE SAVVÆRK
v/ P. JENSEN,
GIMLINGE PR. FLAKKEBJERG

Indehaveren af Gimlinge Savværk, Tømrermester Peter Jensen, der er født i Gimlinge den 19. April 1884, er uddannet som Tømrer og erhvervede Svendebrev i 1904. Han arbejdede derefter som Svend indtil 1911, da han nedsatte sig som selvstændig Mester i sin Fødeby. Her drev han Forretning til 1928, afstod den derefter til Tømrermester Raae og kom selv til Niløse Savværk som Bestyrer. Han kom senere til Kirkerup Savværk og efter 3 Aars Virke her som Formand, købte han en Grund til Gimlinge og lod her opføre det nuværende Savværk. Indehaveren forestaar selv den daglige Virksomhed, der omfatter Opskæring af Kassetræ, Brædder og Tømmer. Ligeledes forarbejdes der en Del Optændingsbrænde, der udelukkende sælges en gros. Savværket, der efterhaanden har vundet et godt Virkefelt, raader over flere udmærkede Maskiner, der alle drives ved Elektricitet.

JYSTRUP SAVVÆRK
v/ CARL CHRISTENSEN,
JYSTRUP



Fabrikant
Carl Marius Christensen

En af de største Virksomheder indenfor Træindustrien i Sorø Amt er Jystrup Savværk, der grundlagdes i Aaret 1930 af Fabrikant Carl Marius Christensen. Han købte paa det Tidspunkt 1 Td. Land, Aaret efter lejedes 1 Td. Land, og lod her opføre 2 Savværksbygninger til Maskiner, idet det var hans Mening at drive Forretningen som almindeligt Skæreri. Opførte 1931 Beboelsesejendom. Han begyndte med 4 Mand, og det varede ikke længe, før Arbejdsstyrken maatte udvides, og i Dag — kun 5 Aar efter Starten — beskæftiger Christensen op til 18 Mand om Dagen. Tal, der taler tydeligt om den stedfundne Udvikling. Mens man ved Starten hovedsagelig opskar Sveller til Statsbanerne, har man nu udvidet Virkefeltet ret betydeligt, og foruden Opskæring af Bygningstømmer har man optaget Opskæring af Bøgetræ i Planker og Brædder til Frakkebøjler, Bærepinde, Pinde til Syltestativer, Firkanter til Damehæle og Møbelfabrikation. Man har dog stadig bevaret Forbindelsen med Statsbanerne og leverer ca. 6000 Stk. Sveller om Aaret.

Fabrikant Carl Marius Christensen, der er født i Kallehave den 2. August 1893, er uddannet som Tømrer og Karetmager og arbejdede fra 1912—1920 som Svend forskellige Steder, hvorefter han begyndte for sig selv i Skee. Han oprettede her et Karetmagerværk-



sted og Skæreri, og indtil 1930 var han alene Mand i denne Virksomhed. Han slog derefter over i den nuværende Branche, hvor han siden har gjort sig saa smukt gældende og oparbejdet saa god en Forretning.

H. L. JENSEN,
SMEDEMESTER,
JYSTRUP

Da Smedemester H. L. Jensen i 1923 overtog sin nuværende Forretning i Jystrup, bestod den kun af en almindelig lille Grovsmedie, som for øvrigt har været drevet i en Række Aar af skiftende Indehavere. Jensen har i de forløbne Aar mere og mere lagt Virksomheden an paa Maskinsmedie, og har paa dette Felt oparbejdet en god Forretning, der tæller sine Kunder blandt Byens og Oplandets Bønder. Som Hovedspecialitet har man Reparation af alle Arter og Typer Landbrugsmaskiner, og man har ogsaa oparbejdet en selvstændig Forretning med nye Maskiner. De oprindelige Bygninger er udvidet adskillige Gange, efterhaanden som Udviklingen har krævet mere Plads.

Smedemester H. L. Jensen, der nu beskæftiger 4 Mand til Stadighed, er født i Topperup ved Lejre den 10. September 1888. Han er uddannet som Grovsmed. Indtil han købte den nuværende Ejendom i Jystrup, arbejdede han dels som Svend og dels som rejsende

Montør. Siden 1923 har han haft hele sin Virksomhed i Jystrup, hvor han nu varetager flere Tillidshverv. Han er saaledes Bestyrelsesmedlem i Jystrup Haandværkerforening, i Hvalsø Haandværkerforening, i den lokale radikale Venstreforening samt i Jystrup Vandværk. Han fungerer desuden som Brandfoged i Jystrup.

PETER NIELSEN,
SNEDKERMESTER,
JYSTRUP

Under alt andet end ideelle Arbejdsforhold og under beskedne Former startede Snedkermester Peter Nielsen sin nuværende Virksomhed i Aaret 1931. Han begyndte i et lille Skur og kastede sig over Fabrikation af Stole. Ret hurtigt skabte han sig en Kundekreds, og i de forløbne Aar er Forretningen stadig gaaet frem, og i Øjeblikket staar der to store Værksteder forsynet med de nyeste og mest moderne Maskiner paa samme Plads, hvor Nielsen under saa ringe Kaar startede.

I samme Tidsrum er Arbejdsstyrken udvidet til 10—12 Mand. Virksomheden er stadig baseret paa Fabrikation af Stole, og hele Produktionen sælges en gros. Hovedsagelig fremstilles der Liggestole og Klapborde, men i de senere Aar har man ogsaa optaget Fremstilling af Divan- og Ottomanstel, der ogsaa sælges en gros.

I Betragtning af de faa Aar, Virksomheden har været i Gang, en særdeles smuk Fremgang, som udelukkende skyldes Peter Nielsens personlige Dygtighed. Fabrikanten er født i Kamstrup ved Roskilde den 9. Juli 1891. Sin fagmæssige Uddannelse har han faaet som Maskinsnedker. Han arbejdede som Svend til 1917, og samme Aar begyndte han sin første Forretning ved Roskilde, hvor han var, til han i 1931 flyttede til Jystrup. Fabrikant Peter Nielsen er Tillidsmand for Forenede danske Motorejerere.

GIESEGAARD SAVVÆRK
PR. KVÆRKEBY

Det var den daværende Ejer af Giesegaard, Hofjægermester, Kammerherre, Greve A. Brockenhuus-Schack, der i Aaret 1894 oprettede det nuværende Savværk under Giesegaard. Man begyndte under meget smaa Former med en enkelt Sav, der blev trukket af Lokomobil, og man beskæftigede sig hovedsagelig med Opskæring af Graner og af Brænde. Fem Aar efter Starten blev Værket ombygget, og ved samme Lejlighed installeredes stationær Dampkraft samt flere nye Maskiner, saa der nu for Alvor kunde blive Tale om at drive Savværket efter rationelle Metoder. I 1922 ødelagdes Virksomheden af Ildebrand, og den genopførtes derefter i stor Stil og i den nuværende Skikkelse. Værket beskæftiger i Dag 30 Mand og omfatter foruden den almindelige Savværksdrift ogsaa Fremstilling af forskellige Halvfabrikata, bl. a. Forarbejdning af Stav- og Vogntræ, Planker og Møbeltræ samt Jernbanesveller, alt i Bøg. I Eg opskæres Planker til Møbelbrug, Parketstaver, Vogntræ samt Tømmer; i Ask Planker, Vogntræ og Redskabsskafter, og endelig i Gran Bygningstømmer, Brædder og Pakkasser. Det kan i denne Forbindelse nævnes, at Optændingsbrænde i Gran er en meget stor Artikel.

Iøvrigt omspænder Virksomheden nu et Areal paa 5 Tdr. Land. Den nuværende Ejer er Hofjægermester, Greve Frederik Brockenhuus-Schack, der overtog Besiddelserne i 1922.

Den daglige Ledelse af den nu saa omfattende Bedrift har siden 1913 sorteret under Skovfoged og Savværksbestyrer H. K. Jørgensen, der er født i Hylleholdt Sogn den 16. December 1888. H. K. Jørgensen har faaet sin forstmæssige Uddannelse paa Vemmetofte og Giesegaard. Han har senere været knyttet til Savværksindustrien og har arbejdet paa forskellige større Værker, dels her i Landet og dels i Sverige, indtil han i 1913 ansattes paa Giesegaard Savværk som Bestyrer. H. K. Jørgensen er Medlem af Bestyrelsen for Midtsjællands Savværksforening.

MUNKEBJERGBY TEGLVÆRK,
MUNKE-BJÆRGBY

Teglværket grundlagdes i Aaret 1871 af L. Larsen, og det har i de forløbne Aar været paa adskillige Hænder. Den sidste Indehaver, Teglværksejer Stage, forestod Ledelsen af Værket i 20 Aar og solgte det saa i 1933 til de nuværende Indehavere: Firmaet Petersen og Jacobsen, Sorø.



Bestyrer Aage Hansen

I 1905 installeredes Ringovn, og Værket var et af de første paa Sjælland, hvor man gik over til at anvende den ny Ovntype. Ovnen er paa 16 Kamre à ca. 6000 Stens Kapacitet. Teglværket er forøvrigt i sin Helhed yderst moderne indrettet, da det to Gange har været Genstand for total Ødelæggelse ved Ildebrand. Sidste Gang brændte Værket i 1923, hvorefter det genopførtes i sin nuværende Skikelse. Den daglige Virksomhed beskæftiger nu 20 Mand, og der fremstilles Mursten, saavel gule som røde, samt Drænrør.

Driften ledes af Bestyrer Aage Hansen, der er født i Hover ved Vejle den 20. Januar 1911. Han er uddannet i Branchen paa Faderens Teglværk: Gammelgaard Teglværk, samt paa forskellige jydske og fynske Værker. Til Munke-Bjærgby kom han som Bestyrer i 1933.



F. FRANDSEN,
MASKINSMED,
NYRUP

Den nuværende Virksomhed, der drives af Maskinsmed F. Frandsen, grundlagdes i Aaret 1912 af Maskinsmed P. A. Jensen, der begyndte Maskinværksted. Han drev kun Virksomheden i 2 Aar, hvorefter den overtoges af F. Frandsen, og under hans Ledelse arbejdedes den saa meget i Vejret, at han 1½ Aar efter kunde købe en Naboejendom, da det var nødvendigt at skaffe mere Plads. I Aarenes Løb er de oprindelige Lokali-



teter for øvrigt blevet udvidet ret betydeligt, og det bebyggede Areal er nu dobbelt saa stort som i 1914. Forretningen drives som Maskinsmedie, og der udføres Reparationer af alle Landbrugsmaskiner samt Handel med disse Maskiner, idet man har Forhandling af Mc Cormichs Fabrikata og Hillerød Tærskeværker. Endelig kan det nævnes, at man som Specialitet fremstiller en Del Traktor-Kultivatorer, og desuden udføres der Installation af Varmeanlæg af enhver Art. Paa Værkstedet er beskæftiget 4—5 Mand, og desuden har Indehaveren en Søn, Knud Frandsen, der arbejder med som Lærling.

Maskinsmed Frands Frandsen er født i Hallebyore den 5. Oktober 1884. Han er uddannet som Grovsmed og har arbejdet som Svend forskellige Steder, indtil han i 1914 købte Værkstedet i Nyrup.

NYRUP SAVVÆRK
v/ J. CHRISTENSEN,
NYRUP

Johs. Christensen, der er født den 5. Januar 1899 i Haudrup, har faaet sin haandværksmæssige Uddannelse i Karetmagerfaget, og det var som Karetmager, han i 1928 begyndte for sig selv i Nyrup. I et Par Aar arbejdede han som saadan, men derefter lod han installere forskellige Savværksmaskiner i Virksomheden og slog over i den nuværende Branche. Der opskæres paa Savværket, som normalt beskæftiger 3—4 Mand, baade Bygningstømmer og Gavntræ, bl. a. til Vogne og Karosserier, og de færdige Varer sælges til Oplandets Haandværkere indenfor Træindustrien. Savværket har til Huse i en i 1928 opført Bygning, og desuden disponerer man over en større Oplagsplads til opskaaret Træ, der købes paa Roden i Omegnens Skove.

Før Johs. Christensen nedsatte sig som selvstændig i Nyrup, arbejdede han om Karetmagersvend forskellige Steder rundt om paa Sjælland.

PETER HANSEN,
KAROSSERIFABRIK,
NYRUP

Tømrer og Karetmager Peter Christian Hansen, der nu driver Tømrervirksomhed og Karosserifabrik i Nyrup, har ikke selv oprettet denne Forretning, men overtog det nuværende Værksted i Aaret 1933 efter i nogle Aar at have arbejdet rundt om paa Sjælland som Svend. Sin haandværksmæssige Uddannelse har han for øvrigt faaet hos Tømrermester J. Andersen i Faarevejle, hvor han udlærtes i 1926. Virksomheden, der nu drives som Tømrer-, Karetmager- og Karosseriværksted, er oprettet for en Aarrække tilbage. Værkstedet er nu forsynet med flere moderne Maskiner, og man er i Stand til at udføre ethvert forefaldende Arbejde indenfor Branchen. Bygningen bestaar af Maskinsnedkeri, Lager og Beboelse. I Øjeblikket beskæftiger Hansen 3 Mand. Hovedvægten lægges paa Fremstilling af Karosserier, og man har i de sidste Aar haft en Del at bestille paa dette Omraade, især til Nyrup Karosserifabrik.

Indehaveren, Peter Christian Hansen, er født i Faarevejle den 12. Maj 1907. Han er uddannet som Tømrer og Karetmager.

NYRUP KAROSSERIFABRIK,
NYRUP

Denne Virksomhed grundlagdes i Aaret 1922 af Fabrikant O. Ertmann, som da begyndte paa fuldstændig bar Bund som Karetmager. I 1926 gik han over til at fremstille Karosserier og forandre aabne Vogne til lukkede Vogne. Og paa dette Felt gjorde han sig snart gældende. Der laves nu Karosserier til alle Typer, saavel Last- som Varevogne, og det største Kontingent af disse kommer fra København. Fabriken har saaledes alle Leverancer til Magasin du Nord, København. Den største Kunde er Bülow & Co., og derefter følger Skandinavisk Motorkompagni og Kjerulf i Slagelse. Der fremstilles ca. 100 Vogne om Aaret, og Virksomheden beskæftiger nu 10—12 Mand.

Fabrikant O. Ertmann er født i Herlufholm den 13. Maj 1897. Han er uddannet som Karetmager og har udstaaet sin Læretid hos Vognfabrikant Julius Petersen, Ringsted.

Fabrikanten er Medlem af Bestyrelsen for Karetmagerforeningen for Holbæk og Omegn og er Medlem af Hovedforeningens Forretningsudvalg.

JENS P. OLSEN,
ØRSLEV SAVVÆRK & PAKKASSEFABRIK, ØRSLEV

Som mange andre, der nu driver selvstændig Virksomhed indenfor Savværksindustrien, har ogsaa Indehaveren af Ørslev Savværk faaet sin oprindelige haandværksmæssige Uddannelse som Tømrer. Han arbejdede i nogle Aar som Svend i Ringsted og nedsatte sig derefter som selvstændig i Ørslev i Aaret 1904. Omkring 1910 begyndte han at lave Fiskekasser, men først fra 1928 gik han over til Pakkassefabrikation i større Stil. Denne Forretning er i stadig Udvikling, og man leverer nu Kasser til Emballage over hele Landet, selv om Hovedparten af Produktionen dog afsættes paa Sjælland. Paa Fabriken, hvor der beskæftiges op til 6 Mand, fremstilles der især Kasser til Slagterier og Konservesfabriker, men iøvrigt udfører man Kasser til ethvert Formaal. Virksomheden har til Huse i egen Ejendom, hvor der er installeret en Række moderne Maskiner.

Savværksejer Jens Peder Olsen, der er født i Nordrup den 5. November 1882, har i Aarenes Løb erhvervet sig et kendt og agtet Navn i Ørslev, hvor han i det lange Spand af Tid har lagt hele sin Virksomhed. Han beklæder i Øjeblikket flere Tillidsposter paa Egnen. Han er saaledes Vurderingsformand for Husmandskreditforeningen i Ringsted Herred, Næstformand for Mesterforeningen for Bygningshaandværkere i Sorø Amt og Formand for Skolekommissionen efter at have været Medlem af denne i 13 Aar.

I Virksomheden er ansat ikke mindre end 3 Sønner.

NÆSTVED

I Aaret 1935 fejrede Næstved sit 800 Aars Jubilæum ved en Række storstilede Festligheder og en Udstilling, der tiltrak sig hele Landets Opmærksomhed. Ved denne Lejlighed lod Postvæsenet fremstille en nøjagtig Kopi af de gamle Kuglepostvogne, og efter at den havde været benyttet paa Næstved-Udstilling og senere paa andre Udstillinger samt kørt Landet rundt i Triumftog blev den i 1936 skænket det svenske Postvæsen ved dettes Jubilæum.

Næstved var gennem hele Middelalderen en af Sjællands betydeligste Byer. I Aaret 1135 grundlagde Ridder Peder Bodilsen sammen med nogle andre af Datidens Stormænd St. Peders Benediktinerkloster og heromkring voksede Købstaden Næstved op. Store-Næstved kaldtes den oprindelig i Modsætning til Lille-Næstved, der vedblev at være Landsby og som i Aarhundredets Slutning flyttedes ud til Herlufsholm. Det ældste her i Landet opbevarede Brev er et af Erik Lam i Aaret 1140 oprettet Gavebrev til ovennævnte Benediktinerkloster, der faktisk gav dette Hals- og Haandsret over Næstved, og som bevirkede, at Byen i lange Tider stod i udpræget Afhængighedsforhold til Klosteret. Ikke alene havde Munkene Ret til at beskatte Byen paa enhver Maade, men ogsaa til at indsætte og afsætte Byraadet.

Det ser dog ikke ud, som om dette Afhængighedsforhold har skadet Næstved saa meget, som man skulde tro. Byens Handel blomstrede livligt, og flere hanseatiske Købmænd havde deres Oplag her. Under Erik af Pommern var Næstved Møntsted, og bl. a. udstedtes her de næstvedske Sterlinger. Ligeledes opholdt Kongerne sig ofte i Byen. Foruden det allerede nævnte Benediktinerkloster havde Næstved i tidligere Tid et Sortebrødrekloster, der var grundlagt i 1242, samt flere Stiftelser og Gilder.

Reformationen og den dermed følgende Inddragelse af Klostrene blev for Næstved som for saa mange andre Byer Aarsag til, at Byen for en Tid sygnede hen, og bedre blev det ikke af, at de hanseatiske Købmænd samtidig blev fordrevet. I det nittende Aarhundrede begyndte Byens nye Opblomstring, der antagelig, naar den nye Havn nu snart kommer i Brug, vil fortsætte gennem endnu mange Aar.

Næstved blev i det trettende Aarhundrede hærget af voldsomme Ildebrande, ligesom den led under Pesten og under Svenskekrigen, men det er iøvrigt faa danske Købstæder, der i samme Grad som Næstved har kunnet bevare smukke gamle Bygningsværker, der selv i vor Tid sætter et romantisk Præg paa Byen. Her skal blot nævnes den ejendommelige Bindingsværksbygning Apostelgaarden og St. Peders Kirketorv. Side om Side hermed er skudt store, moderne Forretningsbygninger frem, og Næstved er en livlig Forretningsby med en dygtig Handelsstand.

Et Begreb om Byens store Udvikling faar man bedst ved at se paa det stærkt stigende Indbyggerantal. I 1769 havde Næstved 1317 Indbyggere. I 1850 var dette Tal steget til 2735, i 1901 til 7162 og nu har Byen langt over 11.000 Indbyggere.

Næstved har været Garnisonsby fra gammel Tid, og bl. a. ligger 4. Dragonregiment her.

A/S INDUSTRI- & SPAREBANKEN FOR NÆSTVED OG OMEGN

Industri- & Sparebanken i Næstved er den næstældste Bank paa Sjælland udenfor København, idet den stiftedes den 24. Februar 1866 af »den kommunale Forening« i Næstved.

Banken var ved Oprettelsen delt i en Bankafdeling og en Sparekasseafdeling og paa denne Basis blev den ledet indtil 1919, da den nye Banklov krævede en Adkillelse af de to Virksomheder, og siden har den da været drevet som alm. Bankforretning. Banken, der oprindelig havde Lokale paa Raadhuset, men omkring 1880 flyttede til de nuværende Lokaler, stiftedes som Aktieselskab med en Kapital paa 40.000 Kr., der udstedtes i Aktier à 25 Rigsdalere. I 1919 udvidedes Kapitalen fra 40 til 200.000 Kr., og i 1926 udvidedes den atter, saa den nu er paa 400.000 Kr. Reserverne er paa godt 300.000 Kr., saaledes at Bankens Virksomhed er godt funderet.



Direktør Gunnar Holm

De oprindelige Lokaliteter er gentagne Gange blevet udvidet i de forløbne Aar, bl. a. i 1909, da Banken fik direkte Facade mod Hjultorvet. I Løbet af Sommeren 1936 foretages atter en Ombygning af omfattende Karakter, saaledes at Bankens Indretning kommer i Pagt med Udviklingen.

Som Leder af den daglige Virksomhed er ansat Direktør Gunnar Holm, der er født den 6. Juli 1899 i Uggerby, Hjørring Amt. Holm tog Realeksamen fra Hjørring højere Almenskole, fik derefter Ansættelse i Hjørring Discontobank, indtil 1. August 1933. I Maj Maaned samme Aar tog Holm forøvrigt juridisk Eksamen for ustuderede. Han kom derefter fra Hjørring til Næstved, hvor han afløste Direktør Schade, der trak sig tilbage fra Bankvirksomheden. 1. April 1934 trak Bankens anden Direktør, S. Mørup, sig ogsaa tilbage, og siden har G. Holm været Enedirektør.



Tømrermester H. P. Poulsen, Næstved, er Formand for Aktieselskabets Bestyrelse. Næstformand er Købmand Johannes Clausen, Næstved, og de øvrige Medlemmer er Urmager O. Ahrentzen, Næstved, samt Gaardejerne Morten Hansen og Fr. Kristoffersen, begge Lille Næstved.

I Øjeblikket beskæftiger Banken, hvis Omsætning i 1934 forøgedes med 47 pCt., 6 Personer.



SYDSJÆLLANDS JERNFORRETNING
AKTIESELSKAB

Sydsjællands Jernforretning er den største indenfor denne Branche paa Sjælland udenfor København. Den grundlagdes oprindelig den 3. September 1857 af Købmand Frits Lillelund, der begyndte med bl. Købmandshandel. Han drev Forretningen til sin Død i 1905 og optog i Aarenes Løb flere og flere Artikler, som kom indenfor Forretningens Virkefelt, bl. a. ogsaa Støbegods og Jern — altsaa den første ringe Begyndelse til den nuværende omfattende Virksomhed. Efter 1905 fortsattes Forretningen af Enkefru Lillelund, der i Aaret 1911 udlejede Kolonialforretningen og udskilte Jernhandelen af Bedriften. Denne drev hun indtil 1914, da den overgik til Aktieselskab med en Aktiekapital paa 55.000 Kr. og med den nuværende Direktør som øverste Chef.



Direktør Hans Poulsen

I Aarenes Løb har man foretaget adskillige Udvidelser af Firmaets oprindelige Lokaliteter, saaledes op-

førtes i 1933 en stor moderne Ejendom, hvor der indrettedes Kontor og Lagre.

Ogsaa Virkefeltet er udvidet og omfatter nu Handel med Jern, Rør, Sanitet, Centralvarmeartikler, Støbegods og en Del Reservedele til Landbrugsmaskiner samt Redskaber. Kunderne er spredt over det ganske Sydsjælland og er især Smede, Maskinfabrikanter og Haandværkere. I Øjeblikket ligger Firmaets Bjælkelager ved Banegaarden, hvor man har eget Spor, men



der er stor Sandsynlighed for, at man erhverver en Lagerplads ved Næstved ny Havn. Den daglige Virksomhed beskæftiger til Stadighed ca. 20 Personer.

Direktør Hans Poulsen, der er født i Størlinge den 13. Juli 1875, har gjort en ret usædvanlig Karriere. Han begyndte i sin Tid som Gaardskarl og var da 16 Aar. I 1899 blev han Leder af Firmaet, og dette blev han Direktør for i 1914. I 1929 overtog han forøvrigt alle Aktierne for egen Regning. Direktørens Svigersøn, Firmaets Prokurist fra 1929, Bernh. Rasmussen, har været knyttet til Forretningen siden 1918. Han er født den 7. September 1894 i Nørre Vedby paa Falster. Direktør Poulsen er Medlem af Discontobankens Forretningsudvalg og i Bestyrelsen for Jernhandlerforeningen for Sjælland og Lolland-Falster. Han har desuden tidligere været Medlem af Hjælpekassen i to Perioder.

A/S DISKONTO-, LAANE- OG SPAREBANKEN FOR NÆSTVED OG OMEGN

Denne ansete Pengeinstitution grundlagdes i Aaret 1871. Initiativet til dens Oprettelse blev taget af Direktør S. P. Hansen, der helt gik ind for Etableringen af Banken. Han fik rejst den fornødne Aktiekapital, og da Banken begyndte sin Virksomhed var Kapitalen paa 100.000 Kr. Den har siden været udvidet flere Gange, sidst i 1919 fra 300.000 Kr. til 1 Million. I de første Aar havde Banken til Huse i smaa, lejede Lokaler, hvor den daglige Ledelse fra Starten til 1906 varetoges af Direktør S. P. Hansen, der som Meddirektører havde Købmand Fr. Brandt og Godsejer H. Lage. I Aaret 1889 erhvervede Banken en Grund, og samme Aar lod man her opføre den nuværende Bankbygning. Denne har dog i de forløbne Aar været Genstand for flere Ombygninger, og man har stedse bestræbt sig for at indrette Lokalerne efter Tidens Krav og Smag, bl. a. raader man nu over et yderst moderne Boksanlæg. I Øjeblikket beskæftiger Banken, der har Filial i Køng, ialt 16 Personer.

Siden 1930 har Direktør Chr. Dragheim forestaaet den daglige Ledelse af Bankens Forretninger. Direktør Chr. Dragheim er født i Viborg den 20. Juni 1897. Han blev Student i 1915, ansattes samme Aar som Assistent i Handelsbanken i Viborg, var derefter fra 1919—21 Bankrevisor i Revisions- og Forvaltningsinstitutet, Fuldmægtig i Morsø Bank i 1921 og Meddirektør for samme 1923—30, hvorefter han ansattes som Enedirektør for Næstved-Banken.

NÆSTVED KUL & KOKS KOMPAGNI, AKTIESELSKAB

Aktieselskabet Næstved Kul & Koks Kompagni er stiftet den 1. Juni 1934, da det som selvstændigt Firma udskiltes fra den store Korn-, Foderstof- og Trælastforretning Hans Olsen Birksted A/S. Aktiekapitalen var ved Starten Kr. 110.000, men er senere udvidet til Kr. 200.000, fuldt indbetalt. I den relativt korte Tid, Firmaet har bestaaet, har det haft en god Fremgang og staar nu som et af Byens førende. Det har til Huse i egne moderne Bygninger, der er beliggende ved Næstveds nye Havn, hvor det tillige har Lagerplads og et moderne Kran- og Siloanlæg under Opførelse.

Aktieselskabets Formand er Konsul Wilh. Smith, og dets Direktør er C. L. Klitgaard Lund.

Direktør Klitgaard Lund, der er født i Randers den 17. Oktober 1892, har faaet sin merkantile Uddannelse i Ø. K. gennem et 9-aarigt Ophold i Bagindien, hvorefter han overtog Firmaet J. P. Frederiksens Eftf. i Sdr. Draaby paa Mors. Klitgaard Lund blev i 1933 Direktør i ovennævnte Selskabs Moderfirma, Hans Olsen Birksted A/S, og blev derefter ved Oprettelsen af Næstved Kul & Koks Kompagni dettes Direktør. Han er Sekretær og Kasserer for Næstved og Omegns Arbejdsgiverforening og har beklædt flere andre Tillidsposter.

SPAREKASSEN FOR NÆSTVED OG OMEGN

Sparekassen for Næstved og Omegn begyndte sin Virksomhed Lørdagen den 21. Juli 1866 i et Lokale paa Næstved Raadhus. Den var stiftet paa et Møde den 24. April s. A., hvortil var indvarslet af Borgerrepræsentationens Formand, Malermester H. Bischoff og Købmand A. Zoffmann, og hvori deltog 8 af Byens og Omegnens ansete Mænd, bl. a. Lehnsbaron Reedtz Thott, Gaunø, Godsejer P. Collet, Lundbygaard, og Godsejer Neergaard, Gunderslevholm.

Dens første Formand var Byfogden, Kancelliraad Petræus.

Indtil Aaret 1876 havde Sparekassen Kontordage paa Raadhuset, men den flyttede da som Lejer til den Ejendom paa Hjultorvet, hvor den nu har Domicil, og som den købte i 1910.

I 1930 paabegyndtes en gennemgribende Forandring af Ejendommen, og Sparekassen flyttede derefter ind i sine nuværende smukke og moderne Lokaler.

Med en udpræget forsigtig Ledelse har Sparekassen gennem Aarene erhvervet sig megen Anseelse som et endog meget solidt Pengeinstitut, og den ny Tids Mænd i Sparekassen har uden at bryde med denne Tradition givet Virksomheden et tidssvarende og moderne Tilsnit.

Sparekassen forvalter i Dag en Indskudskapital af ca. 8½ Mill. Kr. og har en Reservefond af ca. 600.000 Kr. Den er den største Sparekasse i Sydsjælland og har et stort Klientel baade i By og paa Land.

Bestyrelsen bestaar af et Tilsynsraad paa 9 Medlemmer, hvis Formand er Godsejer Ferdinand de Neergaard, Gunderslevholm, og hvori Statens Repræsentant i Tilsynsraadet er Amtmand G. Toft, Næstved, samt af en Direktør, Carl Peter Ludvig Strüwing. Direktøren er født den 7. August 1884 (Søn af Tømrermester J. H. V. Strüwing og Juliane Marie, f. Jensen, begge af Næstved) gift i 1921 med Anna Margrethe, f. Langevad.

AKTIESELSKABET HAANDVÆRKER-, HANDELS- OG LANDBRUGSBANKEN

Dette Pengeinstitut er utvivlsomt den Bank, der er startet under de mest beskedne Former her i Landet, idet man grundlagde Aktieselskabet med en Aktiekapital paa 50.000 Kr., som oven i Købet blev opkrævet i meget smaa Beløb. Bankens Oprettelse besluttedes den 7. September 1901, da en Kreds af Byens Forretningsmænd med Bogtrykker Carl Christensen i Spidsen samledes til konstituerende Møde paa Jernbanehotellet i Næstved. Carl Christensen var utrættelig som Foregangsmand paa dette Omraade, og han udnævntes straks til Bestyrelsens Formand. Banken begyndte sin Virksomhed i lejede Lokaler paa Axeltorvet, hvor den residerede til 1914, da man flyttede til den nuværende Bankbygning i Jernbanegade 9. Gennem Aarene siden Oprettelsen har Banken været i fortsat Udvikling, hvad et Blik paa Bankens Regnskaber i dette Tidsrum beviser med al Tydelighed. Aktiekapitalen, der i 1901 var paa 50,000 Kr., udvidedes i 1915 til 100.000 Kr., i 1921 til 200.000 og 1. Januar 1934 til 300.000 Kr. Bankens Reserver var i 1914 kun 9500 Kr. og Indlaansmidlerne samme Aar 360.000 Kr.



Direktør N. Bendixen

I Dag er de tilsvarende Tal henholdsvis 240.000 Kr. og 3,8 Millioner Kr. Det kan endelig nævnes, at man i Gennemsnit har givet 6½ pCt. i Udbytte i de forløbne Aar. Balancen er paa 4.6 Millioner Kr.

I 1920 udnævntes Bogtrykker Carl Christensen til adm. Direktør med Sognefoged J. P. Pedersen og Bankens Bogholder siden 1914, N. Bendixen, som Meddirektør, mens Købmand Carl Severinsen, Næstved,



blev Bestyrelsens Formand, en Post, han stadig beklæder. Carl Christensen afgik ved Døden den 16. Maj 1931, og siden har Banken, der beskæftiger 24 Personer, medregnet Filialerne, været ledet af de tidligere Meddirektører med N. Bendixen som administrerende Direktør, som udnævntes 1. Juni 1936 til Enedirektør.

Direktøren, der er født i Ribe den 4. April 1888, har faaet sin Uddannelse i Ribe Discontobank, hvor han var i 6 Aar. Han kom derefter til Banken for Fredericia og Omegn i 1910, og 4 Aar senere knyttedes han til nærværende Bank som Bogholder.

Bankens Kontorsteder ligger spredt over hele Oplandet. Der er Filialer i Glumsø, Fuglebjerg, Karrebæksminde, Herlufmagle, Toksværd, Everdrup og Rønnede.

ANDERS HANSEN & CO.

Denne Forretning grundlagdes omkring Aaret 1870 af Chr. Bøye, der begyndte som Handskemager og Hvidgarver. Efterhaanden optog han ogsaa Handel med Huder og Skind, og paa dette Grundlag drev han Virksomheden indtil 1901, da Anders Hansen overtog Firmaet, som han videreførte for egen Regning indtil

1920, da han optog P. A. Petersen som Kompagnon. I Tidens Løb er Forretningen gaaet over til at blive ren Produktforretning, og der handles nu hovedsagelig med Jern, Metaller, Haar, Klude o. desl. I Næstved er Forretningen den ældste og eneste indenfor dette Felt, og den er kendt over det meste af Landet.

Anders Hansen er født den 2. August 1878. Han var, indtil han overtog nærværende Firma, paa Kontor hos Sagfører Svendsen i Ringsted. Hans Kompagnon, P. Aug. Petersen er født den 30. Marts 1891 og har været Formand paa De forenede Jernstøberier, indtil han optoges i Forretningen.

AKTIESELSKABET J. D. KOOPMANNS SVINESLAGTERI

Slagteriet i Næstved oprettedes i Aaret 1899 som Filial af A/S J. D. Koopmanns Svineslagterier, og man overtog da det kun faa Aar i Forvejen, nemlig i 1896 opførte Næstved Svineslagteri, der var startet af et Konsortium af Byens Borgere.



Direktør
Frederik Andersen Alstrup

I de forløbne Aar er der foretaget en Række store Udvidelser, saaledes at hele Anlægget nu er fuldt tidssvarende. Der er tillige oprettet en Pølsefabrik, hvis Produkter er landskendte. Slagteriet, der i den daglige Virksomhed beskæftiger ca. 60 Personer, har desuden et Detailsalg i Byen, i Torvestræde Nr. 10.

Den daglige Ledelse har siden 1920 sorteret under Direktør Frederik Andersen Alstrup, der er født i Viborg den 5. December 1886. Han har faaet sin Uddannelse indenfor A/S J. D. Koopmanns Svineslagterier og har været knyttet til dets forskellige Afdelinger, indtil han overtog sin nuværende Stilling.

Direktøren er Formand for Selskabets Bestyrelse og Medlem af Bestyrelsen for de danske Privatslagteriers Organisation samt af Bestyrelsen for sammes Arbejdsgiverforening.

NÆSTVED BRYGGERIER, A/S FØNIKS

Oprindelsen til Næstved Bryggerier var et Bayerskølbryggeri, som Brygger A. C. Krogh Müller anlagde i Næstved i Aaret 1891 under ret beskedne Former. Han drev det til 1898, da det overgik til Aktieselskab under Firmanavnet A/S Føniks. I 1913 optoges M. Nielsens Hvidtølsbryggeri i Virksomheden og i 1916 fulgte C. Friss' Bryggeri, hvorefter hele Virksomheden blev sammensluttet under det nuværende Firmanavn.

I Aarenes Løb har Bryggeriet været Genstand for flere Udvidelser, saaledes i 1906, 1908, 1917 og 1920, og det er nu forsynet med alle moderne Maskiner, Køleanlæg og eget Isværk. Den daglige Virksomhed beskæftiger fra 20 til 40 Personer.

Der fremstilles saavel under- som overgæret Øl samt Mineralvande, og Produktionen afsættes fortrinsvis til Byens og Omegnens Købmænd og Restauratører.

Den daglige Ledelse sorterer under Direktør Vilh. Holm, der er født i København den 3. Marts 1872. Han er uddannet som cand. pharm. og har derefter faaet Uddannelse som Brygger, dels i Tyskland og dels herhjemme. Derefter knyttedes han til det daværende Bryggeri i Næstved som Driftsbestyrer, og i 1904 udnævntes han til Direktør.

Direktør Holm har Sæde i Diskontobankens Bestyrelse.

KONTANTFORRETNINGEN, A/S I. P. NIELSEN

Kontantforretningen er grundlagt af A/S I. P. Nielsen, Slagelse. Den blev indtil 1930 drevet som almindelig Filial, men omdannedes samme Aar til selvstændigt Firma under Aktieselskabsform, og ved samme Lejlighed ansattes Forretningsfører H. Overgaard Madsen som Leder af den daglige Virksomhed. Siden Starten er Forretningen, der omfatter alt indenfor blandet Manufaktur, gentagne Gange blevet forandret og moderniseret, og i Dag fremtræder den som en fuldt moderne Forretning med smukt indrettede Lokaler og fikst arrangerede Vinduer. I Ejendommen disponerer man foruden over Butiken ogsaa over Første-





salen, hvor der er Konfektions- og Kjoleafdeling. Ialt beskæftiger Firmaet 7—8 Mand.

Forretningsfører H. Overgaard Madsen er født den 12. December 1903 i Hee. Han har faaet sin Uddan-





nelse i Branchen i Esbjerg, kom senere til Fredericia og derefter i 1926 til Firmaet A/S I. P. Nielsen. Her var han, til han i 1930 udnævntes af samme Firma til Forretningsfører for Afdelingen i Næstved.

HERLUFSHOLM DAMPMØLLE & BRØDFABRIK,
AKTIESELSKAB

Grundlæggeren af nærværende Virksomhed var Møller A. Lundstein, der etablerede sig omkring 1870. Han var Ejer af to Vindmøller, hvoraf den ene senere ødelagdes ved Ildebrand, og den anden ligeledes ved Ildsvaade i 1920 — Aaret efter A. Lundsteins Død. Hans Enke lod derefter den nuværende Mølle opføre, og denne drev hun til 1922, da hun solgte Virksomheden til Møller Sørensen. I 1927 skiftede Møllen paany Ejer, og endelig solgte Møller A. Poulsen den i 1932 til det nuværende Aktieselskab.

Brødfabriken stammer fra 1899 og har ikke været berørt af de to Brande. Der blev tidligere i Møllen malet Korn for Kunderne, men nu fremstilles der kun det Mel, som Brødfabriken anvender. Der er installeret diverse moderne Maskiner og Ovne i Bageriet, som beskæftiger 10 Mand. Virksomheden disponerer over 5 Varebiler, der transporterer Brødet ud til Kunderne i By og Opland.

Da Møllen og Fabriken i 1932 overgik til Aktieselskab ansattes Carl Hellner Nielsen som Direktør. Han er uddannet som cand. pharm. og har haft Ansættelse paa Steins Laboratorium og hos Otto Mønsted i Aarhus. Senere var han Prokurist i Det alm. Handelskompagni i København og selvstændig Grosserer samme Sted indtil 1932.

Direktøren er Medlem af Bestyrelsen for Aktieselskabet.

BRDR. JOHANNSEN,
MANUFAKTURHANDEL

Nærværende Forretning grundlagdes den 10. September 1890 af Brødrene F. A. M. N. og I. C. G. Johannsen, som da aabnede en bl. Manufakturforretning i de nuværende Lokaler.

Forretningens Sukces var straks fastslaaet, og allerede i 1894 maatte der foretages en større Tilbygning, og fire Aar senere maatte Lokaliteterne paany udvides for at huse den stadigt voksende Forretning.

Nu beskæftiger Forretningen, der tæller en stor og fast Kundekreds i By og Opland, 6—7 Personer. Der føres Metervarer, Dame- og Herrekonfektion samt Fodtøj.

Efter F. A. M. N. Johannsens Død i 1932 førtes det anerkendte Firma videre af Købmand I. C. G. Johannsen, der er født i Kliplev den 18. November 1865. Han fik sin handelsmæssige Uddannelse i Maribo og var ansat i Lærepladsen i ca. 10 Aar, hvorefter han sammen med Broderen begyndte for sig selv i Næstved.

EDV. FALCH & SØN

Den kendte Smedeforretning, som nu drives af Edv. Falch & Søn, grundlagdes den 1. November 1834 af daværende Smedemester Niels Jakob Blom, som indtil 1876 drev den som bl. Smedeforretning, hovedsagelig Heste- og Vognbeslag. Sidstnævnte Aar overtoges den af Dattersønnen, Smedemester Edv. Falch, der fortsatte Virksomheden paa det oprindelige Grundlag. Først efter 1907, da Sønnen, Smedemester Oluf O. Falch, kom hjem og blev optaget i Forretningen, gik man over til at udføre større Jernkonstruktioner, Kraner o. lign., og paa dette Omraade har man siden erhvervet en udmærket Position. Af større offentlige Arbejder, hvor man har leveret Konstruktioner, kan nævnes flere Nybygninger paa Papirfabrikerne, »Staalgaarden« og Telefonhuset i Næstved.

De oprindelige Lokaliteter har naturligvis i Tidens Løb været Genstand for flere Udvidelser, som Virksomhedens Vækst har nødvendiggjort, og man disponerer nu over en stor Værkstedsbygning og flere Arbejdspladser, og overalt er der opstillet de nyeste Specialmaskiner og tekniske Hjælpemidler. Den daglige Virksomhed beskæftiger 20—30 Mand.

Smedemester Edv. Chr. Falch er født i Næstved den 4. December 1850. Han har faaet sin faglige Uddan-

nelse hos sin Morfader, Forretningens Grundlægger, fra 1864—68, og arbejdede derefter forskellige Steder som Svend indtil 1876, da han overtog Virksomheden. Edv. Chr. Falch var Formand for Smedemesterforeningen i Næstved fra 1898—1908.

Smedemester Oluf O. Falch er født i Næstved den 29. Marts 1885. Han stod i Lære hos sin Fader fra 1899—1903, hvorefter han arbejdede forskellige Steder, bl. a. hos Maskinfabrikant Alb. Larsen i Haslev og paa Geværfabriken i København. I 1907 kom han til Næstved og optoges i Forretningen.

Oluf O. Falch er Kredsformand for Smedemesterforeningen for Syd- og Østsjælland, Medlem af Bestyrelsen for Næstved Smedelaug, Formand for Den personlige Friheds Værn og Formand for den Konservative Vælgerforening i Næstved.

NÆSTVED KULIMPORT
(CARL SEVERINSEN)

Købmand Carl Severinsen etablerede sig som selvstændig Forretnignsdrivende i Næstved i 1902. Han begyndte under beskedne Forhold, men skabte snart Forretningen saa god en økonomisk Basis, at han fem Aar efter Starten saa sig i Stand til at købe den nuværende Ejendom, hvortil Forretningen flyttedes.



Købmand Carl Severinsen

Udviklingen er sket gradvis, men sikkert i de forløbne Aar, og Carl Severinsen staar nu i Spidsen for en grundfæstet og omfattende Virksomhed, der foruden den store Detail-Købmandshandel, der hører til Byens førende, tillige omfatter Næstved Kulimport.

Kulforretningen har egen Oplagsplads i Karrebæksminde og i Ringstedgade 25 i Næstved, og der føres alt indenfor Brændsel med Salg saavel til Forhandlere som direkte til Forbrugerne. Forøvrigt er det Meningen at samle hele denne Virksomhed ved Næstved ny Havn, naar denne er færdig.

Købmand Carl Severinsen er født i Næstved den 5. Juni 1878. Han har taget Præliminæreksamen og kom derefter i Købmandslære hos A. Caspersen. Senere frekventerede han i 2 Aar den Brockske Handelsskole for yderligere at supplere sin Uddannelse.

Købmanden er Formand for Næstved Industriforening og Formand for Haandværkerbankens Bestyrelse. Desuden har han Sæde i Grundejerforeningens Bestyrelse.

CARL SCHOU,
NÆSTVED SÆKKELAGER

Næstved Sækkelager grundlagdes i Aaret 1919 af C. A. Isholdt, som drev Forretningen indtil den 15. September 1925, da Carl Schou overtog den. Forretningen startedes i sin Tid under meget beskedne Forhold, men er nu arbejdet op til en god og indbringende Virksomhed med en stor Kundekreds, der strækker sig over hele det sydlige Sjælland. Hovedvirksomheden er Reparationer af Presenninger, Sække og Kodækkener samt Køb og Salg af samme.

Fabrikant Carl Schou, der i nær Fremtid henlægger Firmaet til nye, moderne Lokaler i Niels Julsvej 1, er født i Odense den 6. December 1890. Han kom i 1915 i Købmandslære hos Købmand Jørgensen, Hunderupvej, Odense, og var efter endt Læretid ansat forskellige Steder, bl. a. som Rejsende.



»NANDRUPS EFTFL.«, E. IVERSEN,
KOLONIAL, VINIMPORT, KAFFEBRÆNDERI

Firmaets Navngiver, Købmand C. Nandrup, slog sig ned i Næstved og aabnede en almindelig Kolonialforretning paa Hjørnet af Akseltorv og Torvestræde i Aaret 1857. I en Række Aar drev han Forretning paa denne Basis, og først omkring 1870 udvidede han Virkefeltet, idet han da med Sans for det aktuelle optog Forhandling af Foderstoffer, som netop omkring det Tidsafsnit begyndte at finde Indpas i det danske Landbrug. Foderstofafdelingen blev dog senere udskilt i 1894, da den overtoges af Firmaets mangeaarige Bogholder, Vald. Huus, som fortsat driver den.

I 1889 kom Købmand og Grosserer J. Nandrup, hjem til Fødebyen efter at have afsluttet sin handelsmæssige Uddannelse, og han blev da knyttet til Forretningen som Prokurist, og fra denne Stilling rykkede han frem til Eneindehaver efter Faderens Død i 1894.

Den gamle Forretning har naturligvis været Genstand for mange Forandringer i Aarenes Løb. Den har stadig til Huse i de oprindelige Lokaler, men nu omfatter Firmaet udelukkende Kolonial, Vinimport og Kaffebrænderi, og indenfor disse Kategorier er man førende i Byen. Den daglige Virksomhed beskæftiger 12 Personer. I Marts 1936 overgik Forretningen til dens mangeaarige Medarbejder, E. Iversen, der fortsætter den under Firmaet: »Nandrups Eftfl.« E. Iversen.

J. Nandrup er født i Næstved den 8. November 1867. Han har gaaet i Skole i Fødebyen og paa Universitetet i København, i Holbæk og Hovedstaden fik han sin teoretiske saavel som praktiske Handelsuddannelse.

Blandt Konsul Nandrups mange Tillidshverv skal nævnes: Medlem af Bestyrelsen for Næstved Handelsstandsforening 1910—20 og 1925—32, Formand 1928—32; Medlem af Bestyrelsen for Foreningen til Understøttelse for trængende Handlende og Fabrikanter i Præstø Amts 4 Købstæder fra 1904, Formand fra 1913; Medlem af Kontrolkomiteen for Østifternes Hypotekforening fra 1925, Medlem af Næstved Ligningskommission 1904—09 og af Byraadet fra 1913—17; kontrollerende Direktør i Brandassuranceforeningen for rørlige Ejendomme i Sjællands Stifts Købstæder fra 1918; Medlem af Bestyrelsen for Næstved Diskontobank fra 1917, De danske Vin- & Konserves-Fabrikker fra 1921, Næstformand fra 1926, Formand fra 1933, Sjællands og Lolland-Falsters Handelsstands Centralforening fra 1922 og Delegeret til Den danske Handelstands Fællesrepræsentation fra 1922 samt af Bestyrelsesraadet i Foreningen af fremmede Magters Konsuler i Danmark og har siden 1904 været tysk Konsul for Præstø Amt.

DANSK TRÆHÆLEFABRIK

Man undres uvilkaarligt over, at en Fabrik, hvor der udelukkende fremstilles Træhæle, kan beskæftige helt op til et halvt Hundrede Mand daglig Aaret rundt.



Fabrikant Hans Hansen

Ikke desto mindre er det en Kendsgerning, hvilket bl. a. bevises derved, at Personalet paa Dansk Træhælefabrik i Næstved er oppe paa ca. 50 Mand. Fabriken grundlagdes af Indehaveren, Fabrikant H. Hansen, i Aaret 1921. Han begyndte under yderst beskedne Former og havde i den første Tid kun 2 Mand til Hjælp. Selve Fabriken havde til Huse i mindre lejede Lokaler paa Oscarvej, og der fremstilledes Træhæle i alle Faconer. I Aaret 1929 opførte Hansen den nuværende Fabriksbygning, og saa hurtigt har Fabriken udviklet sig, at ogsaa denne i Løbet af faa Aar blev for lille, eftersom den allerede i 1934 maatte udvides ret betydeligt. Imellem 1921 og 1929 ligger Virksomhedens store Fremgang, og i samme Tidsrum har man en enkelt Gang skiftet Lokaler. I mange Aar er Størsteparten af Fabrikens Produktion blevet eksporteret til England, men de nuværende vanskelige Valutaforhold har for Fabrikens Vedkommende betydet, at den nu ogsaa kan afsætte store Dele af Produktionen her i Landet.

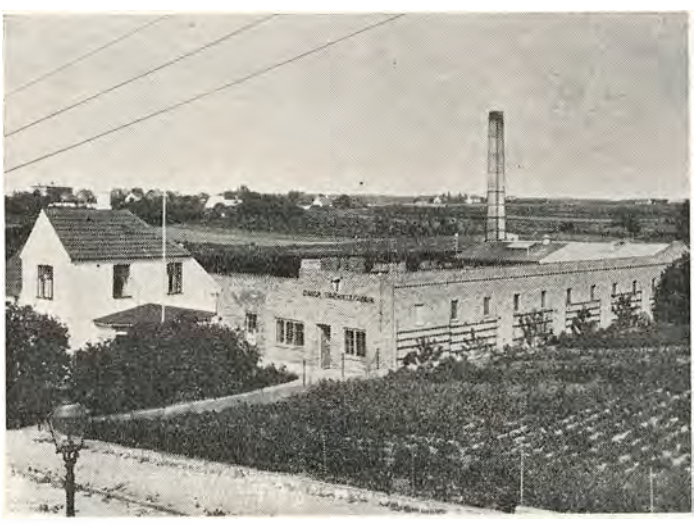



Fabrikant Hans Hansen, der vel i nogen Grad har haft Heldet med sig og har sat ind paa dette Felt i rette Øjeblik, er født den 7. Oktober 1887 i Førslev Sogn. Han har arbejdet indenfor Træbranchen siden 1914, og gik saa i 1921 over til nuværende Virksomhed, hvor han har gjort sig saa smukt gældende og oparbejdet en sund Industri.

P. EMIL LARSEN,
MØBELHANDLER

Omkring Aaret 1895 grundlagde J. Jørgensen en Møbelforretning i Jernbanegade. Han flyttede den senere til Ramsherredgade 27, og da hans Søn overtog Forretningen, flyttede han den til Nr. 10 i samme Gade. Han drev Forretning her til 1925, da han afstod den til den nuværende Indehaver, Snedkermester P. Emil Larsen, der købte baade den og Ejendommen. Virksomheden er Byens ældste specielle Møbelforretning, og der føres til enhver Tid et velassorteret Lager af alle Slags Møbler, fra de billigste til de dyreste, saa man kan tilfredsstille enhver Smag, og Kunderne kommer baade fra By og Land. Paa de Forretningen tilknyttede Maler-, Snedker- og Tapetserer Værksteder, hvor der beskæftiges 5—6 Mand, fremstilles Møbler efter egne Tegninger. Indehaverens Søn, Carl Uhrenfeldt Larsen, født den 16. Marts 1909, er ansat i Forretningen. Han er uddannet som Snedker. Det er Meningen, at han med Tiden skal overtage den i god Drift værende Virksomhed.



Snedkermester
P. Emil Larsen

Snedkermester P. Emil Larsen, der er født den 10. No-

vember 1883 i Karrebæk, er uddannet som Snedker og har som Svend arbejdet i Randers fra 1903—06. Efter aftjent Værnepligt rejste han til Næstved og var her til 1913, hvorefter han flyttede til Karrebæksminde og etablerede en Snedkerforretning der. Han afstod denne i 1925, da han overtog den nuværende Forretning.



CHR. RAHBEK,
AUTOMOBILFORHANDLER

Automobilforhandler Chr. Rahbek overtog sin nuværende Forretning i Næstved i Aaret 1929 efter Firmaet Carlsen & Dybdal. Han satte straks et energisk Arbejde ind for at bringe den frem i første Række, og hans Bestræbelser er til Dato lykkedes i fuldt Maal, eftersom den i Dag staar som en af Byens førende indenfor Branchen.


Automobilforhandler Chr. Rahbek

Rahbek har siden Overtagelsen foretaget en Række Forandringer af de oprindelige Lokaliteter, bl. a. har han udbygget Værkstedet, saa det nu er tre Gange saa stort som i 1929, og dertil har han anskaffet de mest moderne, tekniske Hjælpemidler i det daglige Arbejde. Selve Automobilforretningen omfatter Forhandling af General Motors Fabrikater, Chevrolet, Buick, de engelske Vauxhall & Bedford Mærker, samt Opelvogne, og desuden disponerer man over et meget stort Reservedelslager. Forretningen beskæftiger ialt 14 Personer.

NÆSTVED TØMMERHANDEL
v/ T. A. MEDING

der er beliggende i Østergade Nr. 26, er startet i 1919 af d'Herrer T. A. Meding og H. Søgren Petersen, og efter at sidstnævnte udtraadte af Firmaet i 1931, fortsattes Virksomheden med Tømmerhandler T. A. Meding som Eneindehaver. Bygningen i Østergade 26, som blev opført i 1905, og som raader over et Areal af ca. 2300 Kvadratmeter, er Firmaets egen. Desuden disponeres der over en større Lagerplads ved Havnen. Firmaet driver hovedsagelig Handel med Tømmer- og Bygningsartikler, og har sin Kundekreds ikke alene i Næstved, men ogsaa i Oplandet. Virksomhedens fortsatte Udvikling kan bedst karakteriseres deraf, at den ved sin Begyndelse beskæftigede 1 Arbejdsmand og en Chauffør, medens der i Dag beskæftiges 8 Funktionærer, 3 Chauffører samt 3 Pladsmænd. Desuden har Firmaet 3 Lastvogne.

Foruden sin ovennævnte Virksomhed er Tømmerhandler Meding Medgrundlægger og Formand for A/S Præstøvejens Mørtelværk m. m.

Tømmerhandler Meding er Næstformand og Sekretær i Næstved Handelsstands Arbejdsgiverorganisation, Bestyrelsesmedlem i Næstved Handelsstandsforening og Dansk Arbejde.

LUXOL FABRIKER

Fabriken grundlagdes i Aaret 1914 af Fabrikant Aage Nellemann, København. Den var installeret under meget beskedne Forhold i en Baggaard i Østergade, og dens Produktion var fra første Færd lagt an paa Fremstilling af Tagtjære og Træfarver. Fabriken gik senere over paa andre Hænder og i 1923 overtoges den af den nuværende Indehaver, Fabrikant Thv. Andersen. Han flyttede den samme Aar til Kählersvej, hvor han lejede en Bygning af Statsbanerne. I 1928 og igen i 1929 nedbrændte hele Virksomheden, og samme Aar opførtes den nuværende Bygning. Der er imidlertid siden foretaget gentagne Udvidelser saavel af Virksomheden som af dens Virkefelt, idet man ved Siden af de oprindelige Varer nu ogsaa fremstiller Materialer som Asfaltemulsion, Vejtjære samt Luxobeton og Granulit til Belægning paa Veje, Gader, Fortove, Gaardspladser o. s. v., samt forskellige Kemikalier, hvoraf kan nævnes Trækul, Træsyre, Benzol, Toluol, Stenkulsnafta, Luxolin, Kreolin o. s. v.


Fabrikant Thv. Andersen



De forskellige Fabrikata afsættes dels til Amter og Kommuner og dels til Grossister Landet over. Endvidere har man oparbejdet et stort Salg af Fiskeritjære-

produkter og Imprægneringspræparater til Fiskere hele Landet over.

I Øjeblikket beskæftiger Fabriken, der er i stadig Vækst, 12 Mand.

Fabrikant Thv. Andersen, der er født den 6. Juli 1889 i Haudrup, er uddannet ved Handelen og har været ansat i forskellige Forretninger, indtil han overtog den nuværende Virksomhed, der under hans Ledelse har haft saa smuk en Fremgang.

NIELS HANSEN & CO.
v/ KØBMAND CHR. LORENZEN

Der foreligger intet Materiale om, hvornaar der gamle Købmandsforretning, der nu drives under ovenstaaende Firmanavn, er grundlagt, men det kan med Sikkerhed konstateres, at dens Oprindelse ligger meget langt tilbage i Tiden. Først fra Aaret 1879 faar man Stof i Hænde til en historisk Redegørelse for dens Udvikling og senere Historie. Den overdroges nævnte Aar af Købmand Fr. Becken til Købmand Niels Hansen, der var en udpræget Dygtighed paa sit Felt, og under hvis Regime Forretningen svang sig op i første Række blandt Byens andre indenfor samme Branche. Forretningen laa oprindelig overfor de nuværende Lokaliteter, men udvidedes i 1902 og flyttedes hertil. Fra Overtagelsen, til han senere afstod Forretningen, drev han den efter gode gammeldags og solide Principper. I 1912 optog han den nuværende Indehaver, sin Søstersøn, Købmand Chr. Lorenzen, som Kompagnon, hvorefter Firmanavnet ændredes til: Niels Hansen & Co. Niels Hansen afgik ved Døden i 1922, og Lorenzen fortsatte da som Eneindehaver. Han købte i 1917 den gamle Ejendom og lod den i 1931 fuldstændig ombygge og modernisere. Den fremtræder nu i 3 Etager, men oprindelig var der kun 1 Etage. Fem Aar før købte han den Ejendom, beliggende i umiddelbar Nærhed af Hovedforretningen, hvor dennes Afdeling for Bygningsstøbegods nu har til Huse. Forretningen, der beskæftiger 6 Personer, omfatter Kolonial, Brændsel, Foderstoffer og Støbegods. Kundekredsen findes i By og paa Land, og som Kuriosum kan bemærkes, at Forretningen har haft Eneforhandling i Næstved i ca. 60 Aar saavel fra Lange, Svendborg, som fra Hess, Middelfart.



Købmand Chr. Lorenzen er født i Nyborg den 20. Oktober 1881, har udstaaet sin Læretid hos Købmand Niels Hansen — altsaa i den Forretning, han nu driver for egen Regning. I 1901 kom han til København, tog Aaret efter Afgangseksamen fra Grüner Handelsakademi, og fik derefter Ansættelse som Kalkulator hos



Brdr. Dahl i København. Tre Aar senere fik han Plads hos Anton Petersen i Præstø, og efter et kortere Ophold der, vendte han tilbage til Næstved for senere som Kompagnon at blive optaget i den gamle Forretning.

Købmand Lorenzen er i Bestyrelsen for Næstved Handelsstandsforening, og har siden 1929 været Medlem af Næstved Byraad, hvor han er Medlem af Kasse- og Regnskabsudvalget og af Havneudvalget. Han har tidligere været Medlem af Ligningskommissionen.

TRÆVAREFABRIKEN »DAN«

Trævarefabriken »Dan« i Næstved indtager indenfor den danske Træindustri en meget betydelig Stilling, idet det er lykkedes Indehaveren, Fabrikant C. Jensen, i Aarene efter Starten i 1920 at drive en Virksomhed i Vejret, som nu beskæftiger over et halvt Hundrede Mand, og hvis Produktion finder Afsætning langt udenfor Landets Grænser.

Fabriken startedes under beskedne Former og alt andet end ideelle Arbejdsforhold i smaa Lokaler i Farvergade. Fabrikant Jensen var paa det Tidspunkt knyttet til Næstved Træskofabrik som Værkfører, og denne Stilling havde han indtil 1924, samtidig med at han varetog Ledelsen af sin egen lille Virksomhed. Han konstruerede selv de første Maskiner, der installeredes i Fabriken til Træhælefabrikation, og det varede ikke længe, førend Jensen kunde beskæftige 7—8 Personer. I 1924 fratraadte Jensen sin Stilling paa Træskofabriken for helt at hellige sig sin egen Forretning, og nu kom der for Alvor Gang i Foretagendet. Den ene Udvidelse fulgte efter den anden, til sidst flyttedes Fabriken til dens nu-



Fabrikant C. Jensen

værende Beliggenhed. Fabrikant Jensen raader over 1¼ Td. Land, hvorpaa er opført moderne Fabriksbygninger, Skæreri, Tørrestuer, Dampkogerum og mægtige Trælagre, hvor Træet lufttørres, indtil det er tjenligt til



Bearbejdelse. Hele Maskinanlægget er konstrueret af Fabrikanten selv, og alt er i den Grad systematiseret og hensigtsmæssigt indrettet, at man Dag efter Dag kan gennemføre det Arbejdstempo, som det er nødvendigt at opretholde af Hensyn til den store Efterspørgsel af Fabrikens Produktion.

Fabriken har oparbejdet to Specialiteter: Træhæle og Træbøjler, og hvad de første angaar, saa er Næstvedfabriken vel nok den, der i Dag forsyner de fleste

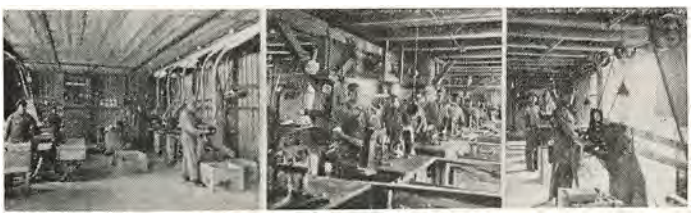

danske Skotøjsfabriker med Træhæle. Det kan saaledes nævnes, at der i 1934 fabrikeredes ca. 3 Millioner Træhæle, 100.000 Bøjler og ca. 1 Million af de saakaldte Økonompropper — en Specialitet som Fabrikant Jensen har optaget til Papirindustrien. Alle Fabrikata sælges dels herhjemme gennem egne Rejsende- og dels til Udlandet, hvortil man har haft en ret omfattende Eksport. Som et Kuriosum kan nævnes, at der eksporteres Træhæle ogsaa til Afrika, saa Negerinderne i Cape-Town gaar paa Træhæle fra Næstved. Det største Marked findes i England, da de tilsvarende engelske Fabriker langtfra kan dække Hjemmemarkedet. Ogsaa til Sverige og Norge eksporteres en Del.

Alt Træ, der medgaar til Fabrikationen, opkøbes fra danske Skove. Naar det er opskaaret, bliver det lagret i indtil 1½ Aar, hvorefter det i eget Tørreanlæg færdigbehandles til dets specielle Brug. Man er saaledes



nødt til at ligge inde med et helt Aars Forbrug, der sammen med færdige Varer paa Lager repræsenterer en bunden Kapital paa ca. 80.000 Kr. Fabriken er som nævnt indrettet paa den teknisk set mest fuldkomne Maade, idet man bl. a. har egen Kraftstation, der dækker hele Kraftforbruget. Man har ogsaa Sugeanlæg, der suger alt Affald til Fyrstedet.

Fabrikant C. Jensen er født den 15. April 1878 i Munkebjergby. Han har arbejdet i Trævarebranchen siden sit 17. Aar, saa han arbejder nu med de praktiske Erfaringer, han har indvundet i Aarenes Løb, idet han stadig bestræber sig for at levere de danske Fabriker netop den Facon Hæl, de ønsker. Jensen, der har arbejdet paa forskellige Trævare- og Træskofabriker, kom i 1911 til Næstved Træskofabrik som Værkfører, en Stilling, han havde til 1924. Fabrikanten er Kasserer i Dansk Arbejde, Næstved Afdelingen.

Indehaverens Søn, Anker Jensen, født i Holbæk den 21. Februar 1909, er uddannet i bl. Landforretning, men knyttedes i 1929 til Fabriken, hvor han nu er Faderen en værdifuld Kraft i det daglige Arbejde. Han har her maattet genennmgaa alle Grader for at lære Branchen fra Bunden af, og nu forestaar han Ledelsen af Ekspeditionen samt Omstilling af Maskinerne.

Fabriken har eget Lager i København. Det ledes af P. Mikkelsen, Blaagaardsgade 32, som forestaar Salget i Hovedstaden.

SYDSJÆLLANDS FRØ KOMPAGNI

Sydsjællands Frø Kompagni er startet i Aaret 1919 af A/S Skandinavisk Frø Kompagni, København, i Forbindelse med en Del større Købmænd paa Sjælland som Aktionærer. Grundlaget for Kompagniets Virksomhed var Frøavl paa Kontrakt hos Landmænd og



Detailsalg af Frø paa Sjælland igennem Købmænd, som var Aktionærer i Firmaet.

Allerede i 1924 ophævedes Aktieselskabet og overgik til et Interessentskab med Konsul Wilh. Smith og Købmand Chr. Dyndgaard som Eneindehavere.

Firmaet har Kontraktavl af alle Sorter Græs-, Kløver-, Roe- og Havefrø, hvoraf en stor Del eksporteres direkte til Udlandet. Her i Landet har det oparbejdet

et stort Salg til Landmænd og Købmænd. Endvidere har det en særlig Afdeling for Havefrø og alle Artikler for Haveejere og Gartnere. Da Kompagniskabet startedes, lejede man Pakhuse af Næstved Kommune (Sorterups Kaserne, forhen Dragonkaserne), og her instal-



leredes et moderne Renseri og Tørreri, som stadig er blevet udvidet og forbedret.

I Sæsonen beskæftiger Firmaet op til 15 Mand.

Som Forretningsfører fungerer Chr. Dyndgaard, der er født den 9. December 1888 i Haslev, og har faaet en god, praktisk Uddannelse indenfor Frøbranchen. Han var i mange Aar ansat ved A/S Chr. Olsen, Odense, derefter hos Th. Bertelsen, Odense, K. Bonde & Co., Aarhus, Dansk Fremavlsselskab, Aarhus og Skanderborg, hvorfra han i 1920 kaldtes til Næstved som Direktør for det nystiftede Aktieselskab.

J. V. LARSENS EFTF.,
MANUFAKTURHANDEL

Denne Forretning, som Indehaveren med udpræget forretningsmæssig Dygtighed og Soliditet har drevet op i Branchens Eliteklasse i Næstved, grundlagdes den 24. Juli 1874 af Jens Visgaard Larsen, der aabnede en lille Butik efter i flere Aar at have gaaet paa Landet med Uldposen. Han begyndte under meget beskedne Forhold, men takket være et energisk og personligt Arbejde varede det ikke længe, førend der kom Drift i Forretningen. Denne dreves som bl. Manufakturhandel og den erhvervede sine fleste Kunder blandt Oplandets Landboere. Senere, da Grundlæggeren begyndte at ældes og ikke mere kunde ofre Forretningen al sin Kraft, blev det mærkbart, at den stagnerede. J. V. Larsens Brødre, I. K. Larsen, Herning, og Iver Larsen, Foldager, overtog da Forretningen, som samtidig overgik til Aktieselskab med den nuværende Indehaver, Peter Andersen, som Bestyrer. Han overtog imidlertid Forretningen for egen Regning i 1916, og under hans Ledelse er det store Opsving sket. I Dag beskæftiges ikke mindre end 30—35 Personer i Forretningen, som omfatter bl. Manufaktur, Trikotage, Damekonfektion og Kjoler samt Herreekvipering.

I de forløbne Aar er der foretaget adskillige Udvidelser og Forandringer. Saaledes købte Peter Andersen i 1931 den gamle salomonske Købmandsgaard ind til Forretningen. Han lod hele Facaden lave om, og Resultatet blev den nuværende moderne og stilfulde Butiksfacade.

Manufakturhandler Peter Andersen er født i Herning den 25. Oktober 1878. Han begyndte i Manufakturbranchen allerede som 14-aarig, da han fik Plads i Viborg. Efter endt Uddannelse havde han Plads som Kommis i forskellige Forretninger, indtil han i 1907 kom til Næstved som Bestyrer af den Forretning, han nu er Eneindehaver af. Peter Andersen er i Bestyrelsen for den lokale Handelsstandsforening, hvor han fungerer som Næstformand. Han har tidligere beklædt Formandssædet i samme Forening.

ARBEJDERNES FÆLLESBAGERI

Paa Initiativ fra en Kreds af Arbejdere besluttede man omkring 1912 at rejse Stemning for Opførelse af et Aktiebageri i Næstved. Forslaget mødte almindelig Tilslutning, og Aktiekapitalen fastsattes til Kr. 5.000, som indbetaltes i Aktier à Kr. 10.00. Bageriet blev bygget i Vinteren 1912—13, og Driften begyndte den 9. Maj 1913. Det kom hurtigt i god Gænge, og i 1919 foretog man den første Udvidelse, idet man paa en tilkøbt Nabogrund opførte Garager og Hestestald, og samtidig installeredes i selve Bageriet en Dobbeltovn og en moderne Æltemaskine. Atter i 1934 udvidede man Virksomheden med en større Tilbygning, hvori man opstillede Indpakningsmaskine, Kølerum og ny, moderne Brødkamre. Bageriets Produkter: Rugbrød, Halvsigtet- og Sigtebrød, Normalbrød samt Franskbrød, har vundet almindelig Udbredelse og er den bedste Garanti for Kvaliteten, og hertil kommer, at Sundhedens og Hygiejnens strengeste Fordringer er sket Fyldest under hele Tilberedningen. Bageriet beskæftiger 12 Mand. Aktiekapitalen er nu udvidet til Kr. 10.000.



Forretningsfører
H. R. Andersen

De oprindelige to Hestekøretøjer, som kørte rundt i By og paa Land, er nu ombyttet med 5 Biler.

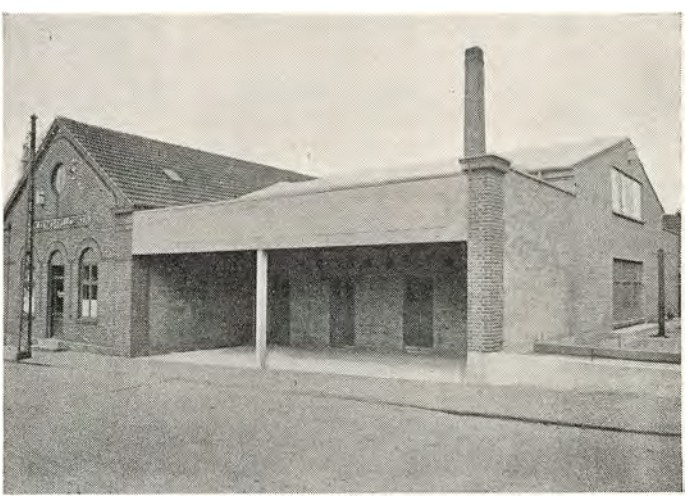

Bageriets daglige Drift sorterer under Forretningsfører Hans Rasmus Andersen, der er født den 7. Februar 1868 i Vredsløse pr. Næstved, er oprindelig uddannet som Tømrersvend og arbejdede i dette Fag i 28 Aar, indtil han ved Bageriets Oprettelse blev knyttet til dette som Forretningsfører.

Som Tømrersvend var Andersen i 22 Aar Formand for Tømrersvendenes Fagforening i Næstved og i 11 Aar var han Medlem for Fællesorganisationens Repræsentantskab. Andersen, der ogsaa har haft andre Tillidshverv, indvalgtes i 1917 i Næstved Byraad, hvoraf han stadig er Medlem, og hvor han sidder i en Række store Udvalg. I 5 Aar har Andersen været Medlem af Bestyrelsen for Holsteinsminde og Skovgaardens Børnehjem, og han er Medlem af Bestyrelsen for Sydsjællands Optagelseshjem i Grimstrup.

VALD. BERTH,
GULDSMED

Paa Byens fornemste Plads, Hjultorvet, grundlagde Guldsmed Ludvig Berth i Aaret 1856 den Guldsmedeforretning, som nu drives af hans Sønnesøn, Guldsmed Knud Valdemar Berth. Den gamle Forretning, Sydsjællands ældste, oparbejdedes af Grundlæggeren, der begyndte paa bar Bund, men da han i 1892 afstod den til sin Søn, Valdemar Berth, var den i god Gænge, ligesom der var lagt et solidt Grundlag for en sund Udvikling. Valdemar Berth drev Forretningen til sin Død i 1914, og siden har hans Enke med Sønnen Knud Valdemar Berth, der repræsenterer Slægtens tredie Generation i Guldsmedefaget, drevet Forretningen. I Aarenes Løb har den været Genstand for ret betydelige Forandringer og Udvidelser, saaledes at den nu fremtræder som en i enhver Henseende moderne Forretning. Den beskæftiger 4 Personer og drives som speciel Guldsmedeforretning med Værksted.

Guldsmed Knud Valdemar Berth, der er født den 23. Maj 1901 i Næstved, har faaet sin fagmæssige Uddannelse i København og har derefter arbejdet i forskellige Firmaer indenfor Branchen indtil 1922, da han blev kaldt hjem for at tage Del i Forretningen. Guldsmed Berth er i Bestyrelsen for Forsvarsbrødrene, i Bestyrelsen for Sydsjællandsk Soldaterforening og i Bestyrelsen for Næstved Roklub.

J. KLAUSEN,
SYDSJÆLLANDS MARGARINEFABRIK

Fabriken blev oprindelig startet i Ringstedgade omkring 1911, men flyttedes omkring 1915 til de nuværende Lokaler i Farvergade 7. I de første Aar, indtil 1924, da den nuværende Indehaver, Fabrikant Jens Jensen Klausen, overtog Fabriken, var dennes Produktion ikke særlig stor, idet den kun naaede op paa ca. 700 Kilo Margarine om Ugen. I Dag er det tilsvarende Tal 6000 Kilo pr. Uge, og det illustrerer bedst den stedfundne Udvikling. Hertil maa bemærkes, at Fabrikant Klausen siden Overtagelsen har ofret ikke saa lidt paa Anskaffelse af nye Maskiner, ligesom han paa forskellig Maade har forbedret Produktionsvilkaarene. Der fremstilles udelukkende Bordmargarine, som afsættes til Byens og Omegnens Købmænd ligesom man har en Del en gros Handel paa København. Man har egne Vogne, der kører paa Landet, og man beskæftiger nu 4—6 Mand.

Fabrikant Jens Jensen Klausen, der er født den 9. Februar 1883 i Brandstrup, Vindum Sogn, er i sin Tid uddannet som Mejerist og var Mejeribestyrer i 17 Aar, indtil han i 1924 overtog den nuværende Virksomhed.

SYDSJÆLLANDS KAFFEBRÆNDERI
v/ P. E. ANDERSEN

Den 1. Juli 1928 etablerede Grosserer P. E. Andersen sin nuværende Forretning under beskedne Former paa Slagkildevej, hvor han havde lejet et Par Lokaler. Fra

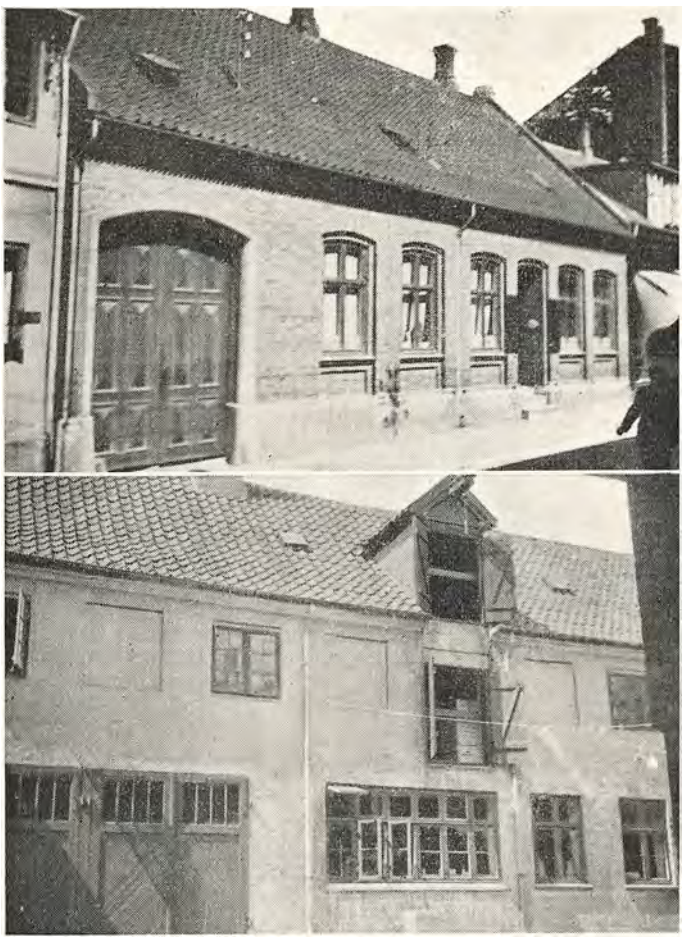

Starten var der knyttet Kaffebrænderi til Forretningen, idet Andersen selv importerer Kaffen og sælger den en gros som brændt Kaffe. Tre Aar efter Starten foretog Andersen en større Udvidelse af Virksomheden. Han købte den nuværende Ejendom, som han lod ombygge og indrette til Forretningens specielle Brug, og han disponerer her over tre Gange saa stort et Pladsareal som i de oprindelige Lokaler. Denne Udvidelse var en naturlig Følge af Forretningens stærke Vækst i de forløbne Aar, hvor Omsætningen har været i Stigen



Grosserer P. E. Andersen

fra Aar til Aar, saaledes at Brænderiet nu er det førende i Sydsjælland, hvor man tæller en meget stor Kundekreds. I de første 3 Aar besøgte Andersen selv Kunderne, men nu har Firmaet egen fast Rejsende over hele Distriktet, desuden Agenturer i Nabokøbstæderne samt Oplag i København og Nykøbing Falster.

Firmaet, der i Hovedforretningen beskæftiger 8 Personer samt Indehaveren, handler foruden Kaffe ogsaa med The, Kiks, Biskuit, Chokolade og Konfekturer.

Grosserer P. E. Andersen er født i Ødsted den 31. Oktober 1890. Han kom ind i Kaffebranchen i 1911 og fik da Ansættelse hos Jeppesen, Nykøbing F. Fra 1914 blev han Bestyrer af dette Firmas Filial i Næstved, og her var han, til han etablerede sig som selvstændig i 1928.

HANS OLSEN BIRKSTED A/S

Som Trælast- og Bygningsartikel-, Korn-, Foderstof- og Kunstgødningsforretning er Hans Olsen Birksteds Forretning gennem Aarene blevet en af de mest kendte og største indenfor Branchen paa Sjælland. Den grundlagdes i sin Tid af Købmand Hans Olsen Birksted, der ved et ihærdigt Arbejde satte alt ind for at arbejde Firmaet i Vejret. Hans Bestræbelser lykkedes tilfulde, og Forretningens Virkefelt udvidedes i disse Aar Gang paa Gang. I 1927 afgik Grundlæggeren ved Døden, hvorefter Forretningen overgik til et Aktieselskab med den tidligere Prokurist, Alfred Hesse, som administrerende Direktør, og afdødes Søn, Landsretssagfører H. A. Birksted, som Formand for Bestyrelsen.



Direktør C. Righolt

Den nuværende Direktør, C. Righolt, tiltraadte, efter at Direktør Hesse var afgaaet ved Døden, og efter at Firmaet i 1934 havde afhændet sin Kulafdeling, saaledes at Firmaet nu udelukkende driver Forretning med Trælast og Bygningsartikler og Handel med Korn, Foderstoffer og Kunstgødning.

Firmaet er Ejer af den store, smukke Ejendom i Brogade, der i sin Tid tilhørte Konsul Wittusen og har en Gaard og Tømmerplads paa 2½ Td. Land Størrelse, hvorpaa foruden Bygninger og Pakhuse er opført Tørreovn og Mørtelværk.



Direktør C. Righolt er født den 22. Juli 1886 i Kalundborg, hvor han er oplært i Branchen i Kalundborg Tømmerhandel. Han blev i 1919 engageret som Forvalter hos Købmand Birksted og har siden da været ansat i Firmaet.



AXEL S. LARSEN

Den Forretning, som Købmand Axel S. Larsen driver i Næstved, har til Huse i Ejendommene Matr. Nr. 179 og 180 i Farvergade og Brogade. Paa denne Plads har der gennem mange Aar været drevet blandet Landkøbmandsforretning samt Farveri og Uldspinderi, der paa Grund af Stedets gode Beliggenhed ved Susaaen med dens Vandrigdom har haft stor Betydning.



Købmand Axel S. Larsen

Farveriets Tilblivelse gaar helt tilbage til Aar 1671, da Christian Bertelsen Tandrup erhverver Privilegium som Farver i Næstved. Efter Sigende er Købmandsforretningen grundlagt paa samme Tid, men Grundlæggerens Navn er forlængst gaaet tabt. En Tid har der ogsaa til Forretningen hørt Accisebod.

I Aaret 1818 overtog Farver Jacobsen, som var i Familie med tidligere Indehavere, Ejendommene, og i flere Generationer fortsattes Virksomheden, dels samlet og dels delt mellem Familiemedlemmer.

Den sidste Indehaver, Købmand Axel S. Larsen, overtog Købmandsforretningen i 1908. 1917 erhvervedes Ejendommen i Brogade af Mægler Jacobsens Enke og efter Fabrikant, cand. pharm. Carl Jacobsens Død i 1926 ogsaa Ejendommen i Farvergade. Da Farveriet og Uldspinderiet havde tabt sin Betydning, blev denne Fabrik nedlagt og Ejendommen indrettet til kun at omfatte Handelsvirksomhed. Da Forretningen i Aarenes Løb havde taget et stort Opsving med Afsætning

og Fordeling efter den nyere Tids Fordringer, udlejede han Butiksforretningen i 1927, idet han beholdt Olie- og Benzinhandelen med Oplag for Sydsjælland fra A/S Dansk Engelsk Benzin- & Petroleums Co.

Axel S. Larsen, der er født i Roskilde den 18. Juli 1880, er uddannet ved Handelen. Han var i Roskilde i 7 Aar, derefter i en blandet Forretning i Skanderborg og i en en gros Forretning i København; han kom saa atter tilbage til Roskilde og var der i 3 Aar, hvorefter han i 1908 overtog den aarhundredgamle Forretning i Næstved.

NÆSTVED CEMENT-OG MONIERVAREFABRIK,
AKTIESELSKAB

Dette Firma stiftedes den 7. Juli 1909 af Grossererne Thaning, Næstved, og Schaldemose, Ringsted, samt kgl. Vejer og Maaler C. A. Jensen, Svendborg. I 1917 knyttedes Købmand Å. Pihl Olsen til Forretningen som administrerende Direktør, og han har siden gjort udmærket Fyldest paa denne Post. Den 1. Oktober 1919 udvidedes det gamle Aktieselskab, og samme Aar lod man opføre den nuværende Fabriksbygning, hvor der installeredes et moderne Maskinanlæg. I Virksomheden fremstilles udelukkende Kloak- og Grundforbedringsrør samt en Række Special-Cementvarer. Produktionen er ret omfattende, og indenfor Branchen rangerer Fabriken som en af de ældste og største paa Sjælland, hvor Størsteparten af dens Kunder, der-



Direktør Å. Pihl Olsen



iblandt ogsaa Stat, Amt og Kommune, findes. Fabrikens Drift ledes efter moderne Principper, og man har de bedste tekniske Hjælpemidler til Raadighed.

Aktieselskabets nuværende Formand er Landsretssagfører H. A. Birksted, Næstved.

Å. PIHL OLSEN,
STØBEGODS O. S. V.

Ejer af Firmaet Å. Pihl Olsen og Direktør for Næstved Cement- og Moniervarefabrik, Akts., Å. Pihl Olsen, er født i Næstved den 18. Marts 1890. Sin handelsmæssige Uddannelse har han faaet hos Købmand H. C. Morell i Slagelse, og senere blev han ansat i Københavns Tømmerhandel, først som Forvalter og senere som Rejsende. Efter saaledes at have indhøstet saavel teoretisk som praktisk Erfaring som Forretningsmand vendte Å. Pihl Olsen i 1913 tilbage til Næstved, hvor han indtraadte i Faderens, L. P. Olsens, Tømmerhandel som Leder af den daglige Virksomhed. Forretningen var etableret 1888 og optog Støbegodshandel i 1912, som Faderen drev sideløbende med Tømmerhandel.

Købmand Å. Pihl Olsen overtog endelig den 1. Januar 1922 Støbegodsforretningen som Eneindehaver efter at den var flyttet fra Farimagsvej til Ringstedgade 19. Forretningen har i Aarenes Løb været Genstand for adskillige Udvidelser, hvilket især gælder selve Virkefeltet, som nu foruden Handel med Støbegods ogsaa omfatter elektriske-, Gas- og Sanitetsartikler samt Barnevogne. Det kan her nævnes, at man har Eneforhandling af Støbegods fra C. M. Hess' Fabrikker, Vejle, og Barnevogne fra A/S P. M. Knudsens Eftf., København.

Forretningen, der drives baade som en gros og en detail, har i de senere Aar været i fortsat og stærk Fremgang, og man paatænker nu en større Ombygning og Modernisering af saavel Lokaler som Facade. Å. Pihl Olsen overtog Ejendommen 1. Januar 1935.

OFFER ANDERSEN,
AUTOFORHANDLER

Under beskedne Forhold etablerede nuværende Autoforhandler Offer Andersen sig som selvstændig Næringsdrivende med en Cykle- og Symaskineforretning i Jernbanegade 15 den 14. April 1906. Han kunde imidlertid allerede Aaret efter udvide Forretningen med Salg og Reparation af Motorcykler, og derefter tog Virksomheden snart et betydeligt Opsving. Der blev foretaget forskellige Udvidelser af Lokalerne, men da disse stadig var for smaa, købte Offer Andersen i 1915 en gammel Ejendom i Ringstedgade, som han lod nedrive, og Aaret efter rejstes saa den nuværende Ejendom paa Grunden. Paa det Tidspunkt havde man tillige optaget Forhandling af Automobiler, nemlig Oakland og Wanderer. Endelig blev Offer Andersen i 1921 aut. Fordforhandler for Næstved og Omegn.



Autoforhandler Offer Andersen

Siden 1916 har Forretningen været i fortsat Fremgang. Der er den ene Gang efter den anden blevet bygget om og moderniseret, saaledes at man nu raader over et fuldt moderne Værksted med alle tidssvarende

Specialmaskiner. Desuden føres et stort Lager af Reservedele og Gummi. Den daglige Virksomhed beskæftiger nu omkring 14 Personer.

Offer Andersen er født i Vindblæs ved Hadsund den 11. Marts 1875. Han er uddannet som Maskinarbejder og Mekaniker i Randers. Han gik senere over i Cyklebranchen, hvor han bl. a. arbejdede i Oslo i 7 Aar, og derfra kom han til Næstved.

Offer Andersen, der var den første, der i Næstved udnævntes til Politiets Motorsagkyndige, beklædte dette Hverv fra 1907—14. Tidligere har han været Formand for Cyklehandlerforeningen, og nu er han Medlem af Bestyrelsen for Ford-Forhandler Foreningen.

L. P. OLSENS EFTF.
v/ BRØDRENE RAVN

Som Grundlæggelsesaar maa man regne 1900, da Forretningen, som indtil dette Aar havde været en Afdeling under det gamle Firma Vilh. Lund, blev udskilt af dette og ført videre som selvstændig Forretning, omfattende Tømmerhandel, af Grossererne L. P. Olsen og Hanefeldt Møller. Førstnævnte overtog saa senere Firmaet for egen Regning, og under hans Ledelse udvidedes Virkefeltet til at omfatte saavel Trælast som diverse Bygningsartikler og Støbegods.

I 1921 overtoges Firmaet af Brødrene Chr. og Aage Ravn, der har ført det videre efter de allerede optrukne Linier. Forretningen har siden Starten resideret paa den nuværende Plads, hvortil fører eget Jernbanespor, og desuden har man Oplagsplads ved Havnen.

Indehaverne er Medstiftere og Medejere af Præstøvejens Mørtelværk og er Medinteressenter i Næstved Cement- og Moniervarefabrik. Firmaet beskæftiger iøvrigt en halv Snes Personer.

Grosserer Chr. Ravn er født i Esbjerg den 3. April 1895. Han har bag sig en lang og alsidig Uddannelse indenfor Branchen og udstod sin Læretid hos L. Bøtkers Tømmerhandel i Esbjerg. Senere har han bl. a. været Rejsende for Trælastfirmaet I. Th. Christiansen, København.

Grosserer Chr. Ravn er Medlem af Bestyrelsen for Næstved Cement- og Moniervarefabrik og i Bestyrelsen for Tømmerhandlerforeningen for Sjælland, Lolland-Falster og Møen samt Præstøvejens Mørtelværk.

Grosserer Aage Ravn er født i Esbjerg den 17. September 1900. Han har faaet sin Uddannelse hos L. Bøtker, Esbjerg, og i Vejle Trælast- og Kulkompagni samt hos G. Brabrand og Søn, København.

Aage Ravn har Sæde i Bestyrelsen for Præstøvejens Mørtelværk.

DEN SJÆLLANDSKE MØLLESTENSFABRIK

I 1902 nedsatte Fabrikant P. Chr. Jensen sig som Møllebygger paa Ringstedvej ved Næstved. Han drev Virksomheden paa dette Grundlag indtil 1918, da han optog Fabrikation af Møllesten, idet han dette Aar overtog Theodor Brandts gamle og anerkendte Møllestensfabrik.

Samtidig foretoges en betydelig Udvidelse af Lokaliteterne, idet Virksomheden flyttedes til den nuværende, da nyopførte Ejendom i Sandstrædet, hvor den stadig har til Huse. Paa samme Tidspunkt indtraadte P. Chr. Jensens Søn, Fabrikant H. Bergstrøm Jensen, som Medindehaver i Firmaet.

Der fremstilles Møllesten i alle Størrelser, fra 300 til 1500 Millimeter, specielt til elektrisk drevne Kværne, samt Møllerimaskiner, Sigter, Elevatorer og Kværne.

Fabrikant H. Bergstrøm Jensen er født i Næstved den 9. Januar 1899. Han har faaet sin Uddannelse hos Faderen og har frekventeret Konstruktørskolen i Haslev.

SEVN S. FREDHOLM,
DET DANSKE PETROLEUMS AKTIESELSKABS SALGSAGENTUR I NÆSTVED

D. D. P. A.'s Eneforhandler for det sydlige Sjælland var indtil 1. December 1925 H. Krag, men under samme Dato overtoges Forretningen af Grosserer Sven S. Fredholm.

Der findes et stort underjordisk Anlæg ved Jernbanen og et mindre ved Kontor- og Lagerbygningen, men det overvejes at lade opføre et større Anlæg ved den ny Havn og Kanal, og Kapaciteten vil da blive betydeligt forøget.

Virkefeltet er det sydlige Sjælland, der mod Øst medtager Fakse og Omegn, og dette Distrikt forsynes med Benzin, Petroleum, Brændsels- og Smøreolier m. m. fra Lagrene i Næstved. Man disponerer der over fem store Tankvogne, der daglig gennemkører Distriktet.

Grosserer Fredholm er født i Gentofte den 14. August 1900, er Student fra Ordrup Gymnasium, havde derefter Ansættelse i forskellige københavnske Handelsvirksomheder, indtil F. engageredes til D. D. P. A.'s Hovedkontor i København, var senere Rejsende for Selskabet, indtil nærværende Firma overtoges.



SKOTØJSHUSET
v/ CARL LARSEN

Den største Specialforretning i Næstved er indenfor sit Omraade sikkert Skotøjshuset i Ramsherred, hvis Indehaver er Skomagermester Carl Larsen.

Forretningens Oprindelse kan føres saa langt tilbage som omkring 1848, da Skomagermester Olsen begyndte med et Haandskomageri i Ramsherred. Dette overtoges senere af Skomagermester Peter Iversen, der i 1909 afstod det til den nuværende Indehaver. Forinden var der dog i Aaret 1900 optaget Handel med færdigt Fodtøj, og Forretningen har i Tidens Løb haft en overordentlig stærk Fremgang, saaledes at Omsætningen er mangedoblet og stadig er stigende. Til Forretningen hører Reparationsværksted og Fabrik, og der fremstilles stadig haandsyet Fodtøj. Forretningen har til Huse i lejede Lokaler, og der er i den nuværende Indehavers Tid foretaget flere Udvidelser og Ombygninger. Der beskæftiges nu konstant 8—10 Personer.

Skomagermester Carl Larsen er født i Kirke Flinterup den 12. Februar 1882. Han kom i Aaret 1896 i Lære hos Skomagermester H. J. Petersen i Kirke Flinterup og var derefter ansat i den Forretning, af hvilken han nu selv er Indehaver, først som Forbundter og senere som Svend indtil 1903, da han etablerede sig som selvstændig i Grønnegade 19, hvor han drev Forretning, indtil han i 1909 overtog sin nuværende Virksomhed.

MASKIN- OG TÆNDRØRSFABRIKEN »THOR« A/S

Ovennævnte Virksomhed er grundlagt i Aaret 1923 af Fabrikant O. Larsson med Fremstilling af Tændrør som Speciale. I 1931 blev Firmaet omdannet til Aktieselskab med Grundlæggeren som administrerende Direktør.

Under Mærket »D. T.« fremstilles nu 17 forskellige Modeller med forskellig Modstandsevne for Kompression og Varmepaavirkning, og man kan altsaa faa danske Tændrør for ethvert eksisterende Automobilmærke samt for Motorcykler, Flyvemaskiner, stationære Motorer og Motortog. Rørene er afprøvet for Gennemslag i Isolatoren, ligesom Tætheden kontrolleres ved et Tryk, der ligger 50 pCt. over Arbejdstrykket. Rørene har været underkastet indgaaende Prøver paa Teknologisk Instituts Automobilafdeling sammen med to navngivne udenlandske Mærker, der begge er verdenskendte, og det tjener derfor den danske Fabrik til stor Ære, at det af Institutets Udtalelser fremgaar, at »D. T.« Rørene er »af absolut god Kvalitet og fuldt ud paa Højde med de kendte udenlandske Fabrikater«. Tilkendt Præmie 300 Kr. og Diplom fra Industriforeningen, 24. Maj 1929.



Direktør Oscar Larsson

Foruden Tændrør fremstilles ogsaa selvaabnende Skærehoveder og andet specielt Præcisions-Skæreværktøj. Virksomheden har Beskæftigelse til 5 Personer.

Direktør Oscar Larsson er født i København den 1. Juni 1894. Han er uddannet som Maskinarbejder og tog Maskinisteksamen, hvorefter han sejlede som Maskinist i 8 Aar. Larsson er Medlem af Bestyrelsen for Landsforeningen »Dansk Arbejde«s Næstvedafdeling.

H. P. CHRISTENSEN & SØN

Dette Firma er navnlig kendt indenfor Bygge- og Metalindustrien, og det er indenfor dette Omraade, at det har erhvervet sig sin nuværende Position. Forretningen stammer fra Aaret 1835, da Peder Christian Christensen løste Borgerskab som Blikkenslagermester i Næstved den 31. Oktober. Grundlæggeren drev Forretningen til 1885, da Sønnen, Julius Christensen, der løste Borgerskab allerede i 1873, overtog den, og han fortsatte derefter til sin Død i 1895. I Aarene indtil 1905 forestod hans Enke Ledelsen, men sidstnævnte Aar overdrog hun denne til den nuværende Indehaver, Blikkenslagermester Hans Peder Christensen, som i 1934 optog sin Søn, Knud Viktor Christensen, som Medindehaver, efter at denne havde afsluttet sin Uddannelse med et Studieophold i Amerika.

Forretningen, der beskæftiger 6—7 Personer, omfatter nu alt indenfor Sanitetsbranchen, Gas-, Vand- og Centralvarmeanlæg og Blikkenslagerarbejde. Desuden har man nu optaget Fabrikation af Køle- og Buffetanlæg, Sodavandsmaskiner og de saakaldte Soda-Fountain, der i de senere Aar har vundet Indpas overalt i Bars og Restaurationer.

I de forløbne Aar har man udført en Række store Arbejder dels for Staten, Næstved Kommune og mange private baade i og udenfor Næstved, saaledes kan nævnes store Arbejder for A/S De forenede Papirfabrikker.

Blikkenslagermester Hans Peder Christensen er født i København den 9. Oktober 1879. Han var i 1935 Sekretær ved den store Jubilæums- og Landsudstilling, som Næstved da afholdt i Anledning af sin 800-Aars Bestaaen som Købstad.

SYDSJÆLLANDS FISKEEKSPORT & FISKERØGERI
v/ N. PEDERSEN

Indenfor sit Omraade er SydsjællandsFiskeeksport & Fiskerøgeri en af de største Virksomheder paa Sjælland. Firmaet grundlagdes i Præstø i 1911 af den nuværende Indehaver, men flyttedes i 1916 til Næstved. Det var fra Starten baseret paa Eksport af alle Fiskesorter, men foruden Eksportvirksomheden optog N. Pedersen snart andre Virkefelter. I 1916 byggedes saaledes et Røgeri i Præstø, der



Fiskeeksportør N. Pedersen

nu drives som Filial, og senere er der tillige oprettet Filialer i Kalvehave og Karrebæksminde. I 1919 opførtes et stort, moderne Røgeri i Næstved, og endelig startedes i 1934 Sydsjællands Konservesfabrik, hvor der specielt af Aal og Laks fremstilles Fiskekonserves. Nu beskæftiger den daglige Virksomhed ca. 30 Personer.

Fiskeeksportør N. Pedersen er født i Næstved den 10. Februar 1879. Han var oprindelig Fisker og drev dette Erhverv til 1911, da han slog sig ned i Præstø som Eksportør. Fra 1917—1926 bestred N. Pedersen Posten som Formand for Fiskeeksportørforeningen for Øerne.

Indehaverens Søn, H. P. Aagaard Pedersen, der er født den 5. Januar 1912, blev i 1933 knyttet til Virksomheden. Han er handelsuddannet og har som Volontør opholdt sig i Udlandet.

VÆRKTØJSMAGASINET
v/ CHR. JESSIEN

Værktøjsmagasinet, der har til Huse i Torvestræde 6, er som Forretning betragtet ca. 75 Aar gammel. Den har i Aarenes Løb været paa forskellige Hænder, og overtoges sidst i 1934 af den nuværende Indehaver, Isenkræmmer Chr. Jessien, der da i 32 Aar havde drevet en Køkkenudstyrsforretning i Naboejendommen. Sidstnævnte Forretning er nu overtaget af Chr. Jessiens Søn, der driver den videre paa den oprindelige Basis.

Værktøjsmagasinet, der omfatter alt indenfor bl. Isenkram, beskæftiger daglig 6 Personer.

Isenkræmmer Chr. Jessien er født i Bjerløv den 25. December 1877. Han er uddannet i Branchen og var derefter Medhjælper i forskellige Forretninger, indtil han etablerede sig som selvstændig den 1. Marts 1903.

HANS LARSEN & SØN,
LADBY TEGLVÆRK PR. NÆSTVED

Ladby Teglværk er opført omkring 1840 af Ditlev Poulsen, som da lejede et Areal af Godset Herlufsholm. Af gamle Skattebøger fremgaar det imidlertid, at allerede i 1853 var Teglværket overgaaet til Gisselfeld, som da betalte Lejeafgift til Herlufsholm Stiftelse. I 1870 tiltraadte Teglbrænder Hans Larsen Stillingen som Bestyrer af Værket for Gisselfeld — for dog kun 4 Aar senere at overtage Værket for egen Regning. Hans Larsen var en Mand, der kendte sit Fag til Bunds, idet han før 1870 havde været med til at anlægge flere Teglværker, ligesom han havde suppleret sin Uddannelse paa svenske Teglbrænderier.

Under hans Ledelse blev Ladby Teglværk delvis ombygget, og i 1882 opførtes en ny Højovn. I 1899, da Sønnen, Hans P. Larsen, blev optaget som Medindehaver, havde man tre Højovne i Drift, og endelig byggedes i 1930 en moderne Langovn med 16 Kamre à 7500 Sten pr. Kammer. Samtidig blev der ogsaa installeret moderne Maskiner og en Række tekniske Hjælpemidler.

Naar Værket ikke før 1930 anskaffede Ringovn, skyldes det den Omstændighed, at Værkets Specialitet: Munkesten, bedst lader sig brænde i de gammeldags Højovne, hvoraf man stadig har to.

Paa Teglværket, der beskæftiger ca. 30 Mand, fremstilles iøvrigt Drænrør af Rødler — en Vare, der takket være sin gode Kvalitet, har vundet meget stor Udbredelse, saaledes at Værket alene paa dette Felt i Løbet af faa Aar har forøget Aarsproduktionen fra 70.000 til 1.000.000. Desuden fremstilles der haandstrøgne Vingetagsten og røde Facadesten. Men det er dog Munkestenene, der har ført Teglværkets Navn ud over det ganske Land.

Gang paa Gang har man ved Restaurering af gamle Kirker eller middelalderlige Bygningsværker staaet overfor Spørgsmaalet om, hvordan man bedst bevarede Bygningens oprindelige Præg, og her gjaldt det i første Række om Murstens-Materiale, som er fremstillet og brændt saa vidt muligt ganske som de gamle Munkesten med deres ru Overflader og vekslende Farver. Det er Fremstillingen af saadanne Sten, Ladby Teglværk har taget op, og gennem en Menneskealders Erfaring har man nu prøvet sig frem til at kunne lave Sten, der takket være en særlig Overfladebehandling og Brænding, baade i Farve og Tone svarer til de gamle Munkesten. Og det er en anselig Række af betydelige Restaurerings-Arbejder, hvortil Teglværket har leveret disse gamle Sten. Her skal blandt disse blot nævnes: Vordingborg Slots Ruin, Kalø Slots Ruin, Hammershus Ruin, Løgumkloster og Kirke, Nyborg Slot, Dalum Kirke, Gl. Tøjhus i København, Ribe Domkirke, Roskilde Domkirke og Apostelgaarden i Næstved. Desuden er Række Kirker, gamle Bygninger og Herregaarde.

Teglværksejer Hans P. Larsen er født paa Teglværket den 21. Juli 1872. Han er uddannet i Branchen hos Faderen, blev Medindehaver i 1899 og overtog Virksomheden for egen Regning i 1916.

Hans Søn, Martin Larsen, født den 4. Oktober 1909, er nu som 3. Generation knyttet til det gamle Teglværk. Han har faaet en meget alsidig Uddannelse paa en Række Teglværker og har været paa Haandværkerskole.

VALDEMAR SØEBORG,
KONDITOR

Indehaveren af Næstveds største Konditori, Valdemar Søeborg, overtog sin nuværende Forretning i Aaret 1898. Den daværende Forretning var imidlertid ikke af noget stort Omfang, skønt den drevet af forskellige Indehavere havde eksisteret i en Række Aar. Først under Valdemar Søeborgs dygtige Ledelse kom der Gang i Virksomheden, og dens øjeblikkelige Position skyldes udelukkende hans personlige Flid og Indsats.

Lokaliteterne er Gang paa Gang udvidet i de forløbne Aar, og den tilhørende Kafé, der er et yndet Samlingssted for Byens Borgerskab, fremtræder nu med store og hyggelige Lokaler. Selve Bageriet er nyopført i 1934 og er saa moderne indrettet, at selv Fagfolk fra København kommer dertil for at lære af de Forbedringer, der paa dette Felt er foretaget af Indehaveren. Den daglige Forretningsgang beskæftiger ialt

18 Personer. Der bages alt indenfor finere Konditori, navnlig Kager og Wienerbrød.

Konditor Valdemar Søeborg er født i København den 10. Maj 1873.

A. CHR. RASMUSSENS EFTF., PETER MATHIESEN,

LÆDERHANDEL

Læderhandler Peter Mathiesens nuværende Forretning er af meget gammel Dato, men dens Grundlæggelse kan ikke tidsfæstes. Man véd, at den i sin Tid blev drevet af Ole Jensen, som efter mange Aars Forløb afstod den til sin Førstemand, Læderhandler A. Chr. Rasmussen, der videreførte Forretningen i et langt Aaremaal, nemlig til sin Død i 1918. Derefter forestod hans Enke Ledelsen til 1922, men hun solgte da Forretningen til et Københavnerfirma, der atter den 6. Marts 1933 afstod den til den nuværende Indehaver.

Forretningen omfatter alt indenfor Branchen og tæller sin største Kundekreds blandt Skomagere, Sadelmagere og Træskomagere. Der handles paa saavel en gros Basis som detail, idet Forretningen omfatter en stor Butik, hvor der daglig beskæftiges 4—5 Personer.

Læderhandler Peter Mathiesen er født i Odense den 4. November 1901. Han har faaet sin Uddannelse i Branchen i Aarhus, hvor han var i 6 Aar. I 1922 rejste han til Odense, og derfra kom han i 1925 til Næstved som Bestyrer af nærværende Forretning, som han saa overtog for egen Regning sammen med Ejendommen i 1933.

AADERUP CEMENTVARE- OG RØRVÆVSFABRIK,

AADERUP PR. NÆSTVED

Ovennævnte Virksomhed er grundlagt i 1915 af Christoffer Jensen, der paa dette Tidspunkt begyndte med Cementstøberi. To Aar senere overtoges det af Næstved Skibsværft, som fremstillede Jernbetonskibe, og i 1920 blev Firmaet omdannet til Aktieselskab. Som Bestyrer ansattes i 1928 Christoffer Jensen, og efter hans Død i 1931 blev Jens Jensen antaget som Betyrer. Sammen med Overretssagfører Svenning Larsen overtog Jens Jensen i 1932 Virksomheden for egen Regning, og den er siden fortsat af de to Indehavere, hvoraf Overretssagføreren dog er passiv Deltager.

Der fremstilles paa Fabriken Cementvarer og Rørvæv for ethvert Formaal, og man har nu Beskæftigelse til 22—24 Mand. Desuden drives et Landbrug paa ca. 20 Tdr. Land og til Virksomheden hører en stor Grusgrav, hvorfra der sælges Grus og Sten. Der er i de senere Aar foretaget betydelige Udvidelser paa Fabriken, hvor man har installeret alle nødvendige Maskiner.

Fabrikant Jens Jensen er født i Fensmark den 3. Marts 1895. Han er oprindelig uddannet som Metalsliber paa Voss' Fabriker i København og paa Akers mekaniske Værksteder i Oslo. Fra 1928—32 var Fabrikant Jensen Entreprenør og har siden den Tid været Medindehaver af sit nuværende Firma.

OTTO NØGLEBÆK,

KØBMAND
NÆSTVED

London Magasinet paa Hjultorvet Nr. 1 er grundlagt i 1915 under ret beskedne Forhold af Købmand Otto Nøglebæk. Forretningen er en Specialforretning i Herre- og Drengeekvipering. Otto Nøglebæk er født i Herning, hvor han har faaet sin første Uddannelse indenfor Branchen og har derefter været Medhjælper i Nakskov og Kolding. Ejendommen, hvor London Magasinet har til Huse, blev i 1921 købt af Otto Nøglebæk, som derefter lod en anden i Ejendommen værende Butik lægge ind under London Magasinet. For at tilfredsstille den stadig voksende Kundekreds blev det nødvendigt i Aaret 1930 atter at foretage en stor Udvidelse af Forretningen, idet hele 1. Sal i Ejendommen blev omdannet til Forretningslokaler med Specialafdelinger for Konfektion og



Købmand Otto Nøglebæk



Fodtøj. Firmaets Personale bestaar af indtil 9 Personer, og Forretningen er den største i sin Branche i Sydsjælland.

LADBYGAARDS TEGLVÆRK

v/ J. LORENTZEN

Ladbygaards Teglværk er grundlagt i 1840 af den nuværende Indehavers Svigerfaders Fader, Ole Pedersen, der drev det sammen med Gaarden til omkring 1890, da det overtoges af hans Søn, Rasmus Olsen. Denne fortsatte det i Faderens Spor til sin Død i 1914, hvorefter den nuværende Indehaver ansattes som Forpagter af baade Gaard og Teglværk, som han købte i 1927 og siden har fortsat for egen Regning. J. Lorentzen har i de forløbne Aar ofret betydelige Summer paa Udvidelser og Ombygninger.

Teglværket, der beskæftiger 10—12 Mand, fremstiller hovedsagelig haandstrøgne Facadesten, Munkesten og Drænrør af Rødler. I den til Teglværket hørende Jord findes Rødler i rigelig Mængde. Teglværksejer

Lorentzen er som nævnt tillige Ejer af Ladbygaard, der er paa ca. 100 Tdr. Land.

Johan Lorentzen er født i Mørke den 18. Maj 1881. Han har tidligere virket som Forvalter paa flere Herregaarde, før han i 1914 kom hertil.

KOBBERBAKKENS BRØDFABRIK
v/ BRØNS NIELSEN

Kobberbakkens Brødfabrik grundlagdes i Aaret 1903 af Møller Jens Hansen, der begyndte med baade Mølleri og Bageri. Han havde dog allerede tidligere drevet denne Virksomhed paa Borupgaard. Han drev det i en Aarrække, afstod det derefter, og indtil den nuværende Indehaver overtog det i 1929, havde Mølleriet og Bageriet været paa forskellige Hænder. Brøns Nielsen nedlagde Aaret efter Overtagelsen det gamle Møl-



leri, og han har siden drevet den øvrige Del af Virksomheden som Brødfabrik og Bageri. I Bageriet, hvor der er installeret Dobbeltovn, beskæftiger han nu 5—6 Personer. Der bages Groft- og Fintbrød, og Salget sker dels til Byen og dels til Omegnen, hvor man kører Landtur med egen Brødvogn. Butiken, der hører til Bageriet, passes af Indehaverens Hustru.

Bagermester Brøns Nielsen, der er født i Tersløse den 13. Oktober 1901, er uddannet som Bager og arbejdede derefter som Svend forskellige Steder, indtil han i 1929 købte nærværende Virksomhed.

DAN SATTERUP

Paa Byens fornemste Plads, Axeltorvet, etablerede Manufakturhandler Dan Satterup sig den 1. September 1934 som selvstændig Handlende med en Specialforretning for Kjoler og Konfektion. Denne, der udelukkende fører bedre og dyrere Ting, omfatter desuden Handel med Modevarer, Silkestoffer, finere Lingeri etc. Trods den korte Tid, der er forløbet siden Starten, har Forretningen allerede sikret sig en god Plads blandt det købedygtige Publikum i Byen. Den fører til Stadighed et stort Lager af Kjoler, Konfektion og Modevarer, og man har, som nævnt, især lagt Hovedvægten paa Handel med de bedste Kvaliteter. I Øjeblikket beskæftiger Forretningen, der har til Huse i en specielt indrettet og monteret Butik i Nr. 6, 3 Personer.

Indehaveren, Dan Satterup, er født i Næstved den 18. Marts 1907. Han er uddannet i Manufakturbranchen og har derefter lært Dekoration i Hamborg. Før han begyndte for sig selv, har han været ansat som Medhjælper i flere større Forretninger.

CHR. CHRISTENSEN,
HERREEKVIPERING OG SKRÆDERI

Herreekviperingshandler Chr. Christensen han i Ordets bogstaveligste Betydning arbejdet sig op fra Bunden af. Han begyndte i sin Tid som omvandrende Uldkræmmer, men Forretningsmand, som han er, varede det ikke længe, før han etablerede sig under fastere Former — nemlig i 1894 med en Trikotageforretning i Næstved — og derfra tog han Springet til Indehaver af Byens største Herreekviperingsforretning og Skræderi, som han imidlertid ikke overtog, men selv skabte og selv drev frem med stor Dygtighed og en betydelig personlig Indsats.



Ekviperingshandler
Chr. Lundager-Christensen

Den nuværende Forretning er grundlagt i 1909 og blev ledet af Chr. Christensen i den første halve Snes Aar, indtil 1919, da Sønnen, Chr. Lundager-Christensen, kom hjem og knyttedes til Forretningen, der samme Aar udvidedes til ogsaa at omfatte Skræderi. I 1923 købtes Ejendommen, og i 1925 udvidedes de oprindelige Lokaliteter til det dobbelte. Samme Aar, den 1. Januar, overtog Sønnen den daglige Ledelse af Virksomheden som Medindehaver. Den Udvikling, der har fundet Sted i Aarenes Løb, kan bedst karakteriseres ved, at Forretningen i Dag har det største Herreskræderi paa Sjælland udenfor København. Den daglige Virksomhed beskæftiger da ogsaa 16 Personer foruden Indehaverne. Der forhandles tillige alt indenfor Herrekonfektion, Lingeri og Hatte.

Chr. Christensen er født den 12. Marts 1866. Han var først Uldkræmmer, startede saa en Trikotageforretning i Næstved i 1894 og gik derefter i 1909 over til nærværende Branche. Han døde den 11. Juli 1936.

Chr. Lundager-Christensen er født i Næstved den 2. September 1895. Han er uddannet i Manufaktur og Herreekvipering og har senere haft Ansættelse i forskellige Forretninger, dels herhjemme og dels i Udlandet. Han er Formand for Oplysningsforeningen for Handel og Haandværk i Næstved, Vordingborg og Præstø.

CARL JENSEN

Denne kendte Næstved-Forretning grundlagdes i Aaret 1855 af de nuværende Indehaveres Bedstefader, Snedkermester Christoffer Jensen, som i 1881 overdrog Forretningen til sin Søn, Carl Chr. Jensen. Han forestod Ledelsen indtil sin Død i 1924, hvorefter Virksomheden førtes videre af hans Enke med Carl Jensen

som Bestyrer, indtil 1930, da dennes Broder, Arne Ditmar Jensen, indtraadte i Forretningen, som derefter overtoges af de to Brødre alene.

Firmaet omfatter Snedkerværksted, Tapetserer- og Malerværksted, og der fremstilles alt indenfor Møbelbranchen, tildels efter egne Tegninger. Tillige drives der en stor Handel med Møbler og Ligkister. Forretningen, der har til Huse i egen Ejendom paa Hjultorvet, beskæftiger 8—10 Mand.

Brødrene Carl Aage Christoffer Jensen og Arne Chr. Ditmar Jensen er begge født i Næstved, henholdsvis den 28. December 1895 og den 5. Juli 1902. Førstnævnte er uddannet som Snedker og har frekventeret Teknisk Skole og Teknologisk Institut. Sidstnævnte er derimod handelsuddannet.

P. V. BERTELSENS EFTF.,
OST EN GROS

Nærværende Firma grundlagdes i Aaret 1895 af A. Caspersen. I 1915 overtoges det af Grosserer P. V. Bertelsen, og han drev det til sin Død i 1927, hvorefter hans Enke fortsatte Forretningen til 1931, da hun overlod Ledelsen til sine to Børn, og endelig overtog Sønnen Johs. Bertelsen Firmaet for egen Regning den 1. November 1933. Han solgte det dog allerede den 28. Februar 1934 til den nuværende Indehaver, der forøvrigt havde været knyttet til Firmaet i 23 Aar.

Der handles udelukkende med Ost paa en gros Basis med Opkøb paa Produktionsstederne og direkte Salg til de Handlende.

Grosserer Martin Olsen, der i 1935 lod opføre nyt Ostelager med Ekspedition og Kulderum, er født i Herlufsholm Sogn den 1. Juni 1893. Han ansattes i sin Tid i nærværende Firma som Lagermedhjælper, blev senere Forvalter og overtog derefter Forretningen selv.

BRDR. NIELSEN,
FLYTTEFORRETNING

Under meget beskedne Former startede Vognmand Aage Nielsen i Aaret 1919 den nuværende kendte Flytteforretning, som dengang kun disponerede over 1 Vogn. Forretningen fik til Huse i den gamle Ladegaard i Næstved, men den viste sig hurtigt at være i Besiddelse af de rette Udviklingsmuligheder og var snart i god Gænge. Aaret efter Starten optog Aage Nielsen sin Broder, Niels Th. Nielsen, som Kompagnon i Firmaet, men efter nogle Aars Forløb trak denne sig ud af Forretningen og købte sig en Gaard ved Fakse. Aage Nielsen driver for egen Regning Forretningen. I de forløbne Aar har Aage Nielsen stadig kunnet anskaffe nyt Materiale og forbedre det gamle, og man raader nu over 10 Vogne, deraf 5 store Lastvogne med Paahængsvogne, samt nogle Flyttevogne og Turistautomobiler, der er installeret i et større Garageanlæg, som Nielsen lod bygge i 1930 sammen med Beboelsesejendom. Ialt er der fast Beskæftigelse til 8—10 Mand. Firmaet flytter over hele Danmark, hvor man ikke sjældent ser de store Næstvedvogne rulle frem.



Vognmand Aage Nielsen

Vognmand Aage Nielsen er født i Næstved den 25. Juni 1893. Han har oprindelig lært Landvæsen paa



store Gaarde, men efter at have aftjent sin Værnepligt i 1915 tog han Plads som Vognmandskusk i Næstved, hvor han saa 4 Aar senere startede sin egen nuværende Forretning.

Aage Nielsen, der ved egen Flid og Dygtighed har skabt sig saa smuk en Position indenfor dette Omraade, er ogsaa paa andre Omraader en dygtig Kraft. Han er saaledes Formand for Næstved Vognmandsforening og i Bestyrelsen for Arbejdsgiverforeningen for Næstved og Omegn.

KNUD KNUDSEN,
MANUFAKTURFORRETNING

Købmand Knud Knudsen, der nu driver Forretning i den store moderne »Staalgaarden« i Ringstedgade, begyndte i sin Tid sin Virksomhed som Handelsmand som Uldhandler. Han virkede som saadan indtil 1910, da han havde skaffet sig et saa godt økonomisk Grundlag, at han kunde købe en Forretning. Hans Valg faldt paa en Manufakturforretning i Vinhusgade i Næstved, som var grundlagt den 22. November 1871 af Købmand I. H. Petersen. Denne afgik ved Døden i 1902, hvorefter hans Enke fortsatte Forretningen til 1910, da hun solgte den til Knud Knudsen. Den omfattede dengang, ligesom nu, Manufaktur og Herreekvipering. Samme Aar som han overtog den gamle Forretning, lod Knudsen den moderniserе paa forskellig Maade, og han lod ogsaa oprette en speciel Skotøjsafdeling. I 1935 flyttedes Forretningen, der beskæftiger 6—7 Personer og hører til Byens mest kendte paa dette Omraade, til Ringstedgade.



Købmand Knud Knudsen

Købmand Knud Knudsen er født den 25. April 1882 i Timring Sogn. Han har, som nævnt, arbejdet sig op fra Bunden ved et dygtigt og personligt Arbejde. Indenfor sin Stand er han almindelig agtet, og han beklæder i Øjeblikket Posten som Formand for Danmarks Garn- og Trikotagehandlerforening.

O. AHRENTZEN,
URMAGER- OG GULDSMEDEFORRETNING

Under meget smaa Forhold grundlagde Urmager Edv. Ahrentzen i Aaret 1870 den nuværende Forretning, som han drev indtil sin Død i 1912, hvorefter hans Søn, den nuværende Indehaver, O. Ahrentzen, overtog den. Forretningen har i Tidens Løb skabt sig et smukt Navn og en sikker Position indenfor Branchen i Næstved. Den første lille Butik er nu byttet med en stor og moderne indrettet Forretning paa Ringstedgade. Siden 1912 har Omsætningen været uafbrudt stigende. Til Forretningen er knyttet et Værksted for Ure og Optik, og det kan i denne Forbindelse nævnes, at Ahrentzen har restaureret flere gamle Herregaardsure paa Sjælland.

Grundlæggeren var en af de første her i Landet, der omkring 1880 benyttede Telefonen i det daglige Liv. Han oprettede den første Telefoncentral i Næstved og fremstillede selv alle de første Telefoner.

Urmager O. Ahrentzen, der er født i Næstved 1876, har faaet sin Uddannelse hos Urmager Otto Møller i Storehedinge, hvor han udlærtes i 1895. Han arbejdede derefter forskellige Steder indtil 1912, da han overtog Faderens Forretning. O. Ahrentzen er i Industribankens Bestyrelse, Kasserer og Repræsentant for Københavns Telefonselskab for Næstved og Omegn samt Kasserer for og Medlem af Bestyrelsen for »Røde Stiftelse«.

A. P. CARLSEN'S EFTF.,
C. JACOBSEN, CYKLEHANDLER

Den 12. September 1899 etablerede Cyklehandler A. P. Carlsen en mindre Forretning i Kindhestegade. Den havde til Huse der i ca. 3 Aar, hvorefter den flyttedes til nuværende Adresse i Ringstedgade. Allerede dengang var det en stor og førende Forretning, og denne Position har den trods al Konkurrence holdt til Dato, da den er en af de største paa Sydsjælland indenfor Branchen. Grundlæggeren afstod Forretningen i 1924 til den nuværende Indehaver, Christen Jacobsen, der i 12 Aar havde været Carlsens Medhjælper, og som nu fortsætter den gamle Forretning i samme Aand og Spor. Firmaet har Eneforhandling af Göricke-Raleigh, og desuden fører man eget Cyklemærke, indregistreret som »Heimdal«. Der føres til Stadighed et stort Lager af Cykler, Reservedele samt Gummi, endvidere har man Handel med og Reparation af Symaskiner. Til Forretningen hører et stort Reparationsværksted, og ialt beskæftiger man 6—8 Mand. Ejendom og Butik er ombygget og udvidet i 1913 og 1915.

Cyklehandler Christen Jacobsen er født i Lille Næstved den 2. Februar 1885. Han er oprindelig uddannet i andet Fag, men gik i 1912 over til Cyklebranchen og fik da Plads hos sin Forgænger i Forretningen, hos



hvem han var, til denne afstod Forretningen. Jacobsen har været Kasserer for Cykle- og Autoindustriforeningen for Sydsjælland og Møen i 11 Aar.

H. F. JØRGENSEN'S SAVVÆRK OG H. F. JØRGENSEN'S SPECIALFABRIK FOR VRIDEMASKINER

Savværket oprettedes i Aaret 1917 af Indehaveren, Savskærer H. F. Jørgensen, der begyndte som ene Mand under ret beskedne Forhold paa Dehnsvej. Her havde Virksomheden til Huse indtil 1920, da den flyttedes til Bækkevej, og først nu begyndte der at komme Drift i Foretagendet. Produktionsomraadet blev stadig udvidet, og nu fremstiller man bl. a. Firkanter til Fabrikation af Støvlehæle, raa Kapskobunde, Kasser af alle Arter og Størrelser. Desuden opskæres der Brædder, Tømmer, Sveller o. s. v. Den udvidede Produktion har Tid efter anden krævet Udvidelse af de oprindelige Lokaliteter, og i Foraaret 1935 opførte man en stor Bygning, hvor der udelukkende fabrikeres Hus-



holdnings-Vridemaskiner. Man optog denne Specialfabrikation i 1927, og det er Indehaverens Svigersøn, Ingeniør H. Chr. Bech, der har startet Produktionen. Maskinerne, der har faaet tilkendt Diplom og Præmie af Industriforeningen i 1930, er et gennemført dansk Produkt, som nu under Parolen: »Køb Vridemaskiner fra Næstved, det staar De Dem altid bedst ved«, sælges over hele Landet, saavel under Virksomhedens indreg. Varemærke »Vanda«, som under forskellige Grossisters egne Varemærker.

Efter at den ny Fabriksbygning er taget i Brug, har man tillige optaget Eksport til Norge.

Ingeniør H. Chr. Bech blev knyttet til Virksomheden i 1927, og han forestaar udelukkende Vridemaskinefabrikationen. Han er født i Aarhus den 12. Februar 1901 og er uddannet som Maskinarbejder og Elektriker. Han har lært paa Frichs Fabriker og har taget Eksamen fra Aarhus Elektroteknikum. Efter en Studierejse i Tyskland har han arbejdet under Randers Højspændingsværk og kom til Næstved i 1924 som Garantimester paa De forenede Jernstøberier.

Savskærer H. F. Jørgensen er født den 21. November 1877 i Næstved. Han er uddannet som Savskærer og har arbejdet i denne Branche indtil 1917, da han begyndte for sig selv. Han beskæftiger nu i Virksomheden op til 16 Mand.

CHR. HOFFMANN,
MANUFAKTUR, SENGEUDSTYR OG DAMEKONFEKTION


Købmand Chr. Hoffmann

Indenfor Manufakturbranchen er Chr. Hoffmanns Forretning blandt Byens største og førende. Den grundlagdes i sin Tid af Købmand L. P. Ferdinand som Udsalg for Crome & Goldschmidts Fabriker. Butiken var da beliggende lige overfor den nuværende, men blev i Aaret 1898 — efter at L. P. Ferdinand havde købt og nyopbygget den Ejendom, hvori Forretningen nu har til Huse — overflyttet hertil. I Aaret 1908 overtoges den af Chr. Aarup, der var Indehaver i 10 Aar, indtil Crome & Goldschmidt selv overtog Forretningen den 1. April 1918 og ansatte den nuværende Indehaver, Købmand Chr. Hoffmann, som Bestyrer.

Forretningen blev nu ledet efter moderne Principer, og Forandringen sporedes snart. Facaden blev bygget om, Lokalerne udvidet og moderniseret og Omsætningen steg betydeligt i Løbet af faa Aar. Denne Fremgang nødvendiggjorde, at Lokalerne atter maatte udvides, og i 1920 indroges hele Førstesalen til Forretningen. Da Crome & Goldschmidt i 1923 gik bort fra Bestyrersystemet, overtog Chr. Hoffmann Forretningen for egen Regning, og under hans dygtige og energiske Ledelse har den siden været i fortsat Fremgang. I 1934 lejedes en stor Butik i samme Ejendom, og denne anvendes udelukkende til Udstilling. 1935 er Facaden mod Akseltorvet og Kirkestræde atter moderniseret. Som nævnt er Forretningen i stadig Fremgang, og den beskæftiger nu 15 Personer.



MUSIKHUSET
v/ F. ERIKSEN

Musikhuset i Næstved er grundlagt den 1. September 1925 af Indehaveren, Musikdirektør Frederik Carl Chr. Eriksen, der aabnede sin Forretning i Ringstedgade 7, men senere, i 1931 flyttede den til nye og tidssvarende Lokaler i samme Gade Nr. 2. Forretningen omfatter alt indenfor Musikalier, Instrumenter, Noder etc., og desuden fører man Grammofoner, Radioapparater og Plader. Eriksen, der i Forretnigen beskæftiger 2 Personer, har Repræsentation for Hindsbergs Pianofabrik. Som Musikdirektør driver han en ret udstrakt Virksomhed i Næstved og Omegn, hvor han har næsten al Musik ved officielle Lejligheder.

F. Eriksen er født i Svendborg den 6. Oktober 1886 og er uddannet som Musiker. Han har gjort et stort og dygtigt Arbejde for Musiklivet i Næstved og sidder nu paa 18. Aar som Medlem af Bestyrelsen for Næstved Orkesterforening. I denne Aarrække har han i flere Perioder beklædt Posterne som Formand og Kasserer.

EVALD HANSEN,
BUNTMAGER

Evald Hansens Buntmagerforretning, der grundlagdes den 20. Marts 1934 og har til Huse i Ringstedgade 25, hvor der er baade Butik og Værksteder, hører til Byens førende indenfor Branchen. Den fører alt indenfor Herrehatte, Huer, Pelsværk og Handsker og har til Stadighed et konstant Lager af disse Varer. Forretningen beskæftiger 4 Personer, og paa Værkstederne paatager man sig alt Arbejde, der har Tilknytning til Branchen, herunder især Forarbejdning af Pelsværk.

Buntmager Evald Hansen, der er født i

Holbæk den 12. Februar 1910, og i Løbet af den korte Tid, han har drevet Forretning, har arbejdet denne saa smukt frem, er uddannet som Buntmager og har arbejdet i Magasin du Nord som Svend, til han i 1934 nedsatte sig som selvstændig i Næstved.

N. P. JEPPESEN,
SKOTØJSFORRETNING

Denne Forretning grundlagdes den 3. Februar 1926 af Skomagermester N. P. Jeppesen, der begyndte under beskedne Forhold i Ringstedgade 14. Her var han indtil 1934, da Forretningens Vækst fordrede en regulær Udvidelse af Lokaliteterne, og han flyttede da til Nr. 3 i samme Gade, hvor den nu har til Huse. Ved Siden af Skotøjsforretningen findes der Haandskomageri og elektrisk Reparationsværksted med moderne Maskiner. Forretningen har i Aarenes Løb erhvervet sig en god Kundekreds og kan notere en stedse stigende Omsætning.

Indehaveren, Skomagermester N. P. Jeppesen, der er født i Baarse den 24. Oktober 1899, har faaet sin Uddannelse i Næstved hos Skomagermester N. P. Jensen. Han arbejdede derefter forskellige Steder, bl. a. fra 1923—26 hos Skomager Vindberg, Kindhestegade, indtil han etablerede sig som selvstændig.

HASTRUP MORTENSEN,
»AXELHUS«



Købmand Hastrup Mortensen

Denne Forretning, der har Prædikatet af at være Sjællands største Skotøjsmagasin udenfor København, er grundlagt af Købmand Chr. Valeur i Aaret 1926 og overtoges af den nuværende Ejer den 1. Oktober 1930. Forretningen har til Huse i smukke Lokaler paa Byens bedste Strøg, hvor man raader over 9 permanente Udstillinger. Som Specialitet har Firmaet valgt Gummifodtøj af enhver Art, især Gummistøvler, Galocher og Fiskerstøvler. — Indehaveren, Købmand Hastrup Mortensen, der er født i Rødby den 6. Maj 1902, er uddannet i Manufaktur- og Skotøjsbranchen baade herhjemme og i Udlandet.



PETERSEN & HANSEN,
LERVAREFABRIK,
GRIMSTRUP PR. NÆSTVED

Den nuværende Fabrik grundlagdes i Vinteren 1921 af Fabrikanterne Axel Petersen og Christian Hansen, der uden nævneværdig Kapital og under yderst primitive Arbejdsforhold optog Fremstilling af Lervarer. De lod opføre en mindre Bygning samt indrette Slemmeri. I de første Aar indskrænkede man Produktionen til almindelige Lervarer, men nu er Virkefeltet blevet en Del udvidet og omfatter ogsaa forskellige Keramik-Ting, f. Eks. Platter, Pyntekrukker, Vaser og Askebægre. Siden Starten har Fabriken kunnet notere en fortsat stigende Omsætning, og alt tyder paa, at den vil fortsættes. De oprindelige Lokaler er blevet udvidet i 1924 og bestaar af selve Værkstedet, Ovnrum, Slemmeri og Lagerrum. Foruden Indehaverne, der selv deltager i den daglige Virksomhed, er der nu normalt Beskæftigelse til 3 Personer. Hele Produktionen sælges til Videreforhandling.

Christian Hansen er født i Ousted Sogn den 4. Marts 1892. Han har faaet sin branchemæssige Uddannelse hos H. P. Knudsen i Præstø fra 1906—10, hvorefter han arbejdede som Svend, dels i Præstø og dels i Næstved, hvor han var i ca. 6 Aar, indtil han begyndte for sig selv.

Axel Petersen, der er født i Holbæk den 11. Oktober 1884, har faaet sin Uddannelse i Aarene 1898—1902, og han har senere som Svend arbejdet baade i Ind- og Udland. Han arbejdede i Næstved ca. 3 Aar, før han i Kompagni med førnævnte startede den nuværende Fabrik.

R. RASMUSSEN,
FRAGT- & KOMMISSIONSFORRETNING

Fragtmand Rasmus Peter Rasmussen, der er født den 2. September 1885 i Vester Egesborg og i sin Tid var beskæftiget ved Landbrug, indtil han omkring 1912 begyndte selvstændig som Vognmand i Lundby, kom i 1918 til Næstved, hvor han begyndte med Luksuskørsel. Først i 1923 udvidedes Forretningen med Fragtkørsel, idet Rasmussen fik en Del Kørsel for Tuborg Bryggerierne. Denne Virksomhed indstilledes i 1926, og da man da havde 2 Lastvogne, gik Rasmussen over til at drive Fragt- og Stykgodsforretning mellem Næstved og København, og man har nu faaet Koncession paa Fragtkørsel paa denne Rute. Rasmussen begyndte ret beskedent, men Forretningen har i de forløbne Aar udviklet sig jævnt og støt og er nu paa dette Omraade Byens førende. Tre Vogne befarer daglig Strækningen mellem Næstved og Hovedstaden, hvor man har Indleverings-

sted paa Halmtorvet, og i Næstved har man en speciel Vogn, der udelukkende opsamler og udbringer Godset. Firmaet omfatter nu ogsaa Kommissionsforretning, idet man i 1919 købte den af Kommissionær Chr. Ibsen i 16 Aar drevne Forretning.

R. Peter Rasmussen, der i sin Tjeneste har 7 Mand, lod i 1934 opføre den nuværende Ejendom og lod her indrette Ekspeditionslokaler og Kontorer.

HENRIK NIELSEN,
SNEDKERMESTER


Snedkermester Henrik Nielsen

Snedkermester Henrik Nielsens Forretning i Østergade 9 etableredes af Indehaveren den 1. Oktober 1933 og omfatter stort Butikslokale og 2 smukke Vinduer ud til Østergade. Der haves en ret stor Møbelhandel, men desuden udfører man fra Værksted alle Arter af Bygningssnedkeri, Inventar- og Møbelsnedkeri. Af større Arbejder, som Nielsen har haft i Entreprise, kan nævnes Ombygningen og Moderniseringen af Næstved Sparekasses Ejendom og flere store Forretnings-Ejendomme. Man har nu en stor og fast Kundekreds, der til Stadighed henvender sig til Forretningen. Paa Værkstedet, hvor



Nielsen beskæftiger op til 8 Mand, findes installeret alle moderne Snedkerimaskiner.

Snedkermester Henrik Nielsen er født i København den 3. Juni 1890. I 1904 kom han i Lære hos sin Fader, Jens Nielsen i Næstved, hvor han arbejdede, indtil han begyndte for sig selv i 1930 i Grønnegade, hvorfra han flyttede til nuværende Adresse. Henrik Nielsen var indtil 1933 i Bestyrelsen for den kommunale Hjælpekasse og er nu Medlem af Ligningskommissionen.

VORDINGBORG

I det navnkundige By Klosters Annaler omtales Vordingborg som et af de tre Steder, hvor Kong Frode henlagde en Guldring. Vordingborg er en meget gammel By, hvis Navn i 1230 skreves Warthingburgh og i Valdemars II's Jordebog Worthingburgh. Variationen Orthingæburg er ogsaa kendt, og formodentlig har Byen faaet Navn efter Halvøen Oringe. Vordingborg har i Middelalderen kun haft et Kloster, og nogen større Betydning fik dette aldrig. Det er Slottet, der har skabt Byen, og dens Historie var for lange Tider nær knyttet til Slottets. Det er sandsynligt, at Byen har eksisteret allerede før Valdemar den I byggede Slottet, men nogen nævneværdig Størrelse havde den i hvert Fald ikke. Slottet blev af Kongerne efter Valdemar I udvidet betydeligt, og gennem Middelalderen spillede det en ikke ringe Rolle i Danmarks Historie. Først i den nyere Tid har man nogenlunde kunnet danne sig et Skøn over, hvor mægtigt et Bygningsværk, Slottet har været. De sidste Rester af det var nedbrudt i Slutningen af det attende Aarhundrede, og længe før den Tid var Slottet saa forfaldent, at det nærmest maatte betegnes som Ruin. I Aaret 1899 begyndte Nationalmuseets Folk den store Udgravning og Afdækning, som har bevirket, at man nu teoretisk kan rekonstruere hele Slottets Bygningsplan. Det var Valdemar Atterdag, der opførte det ved Slottet beliggende Gaasetaarn, paa hvis Spir han opsatte en gylden Gaas som Haan mod de 77 Hansestæder, som havde erklæret ham Krig, og som han spottende sammenlignede med en Flok skræppende Gæs. Ved Gaasetaarnets Restaurering i 1871 blev der opsat et nyt kobberdækt Spidstag, og samtidig opsattes en Kobbergaas til Minde om den længst forsvundne gyldne Gaas. Slotsruinerne og Gaasetaarnet er stadig Vordingborgs betydeligste Turistatraktioner. En i de senere Aar anlagt Have ved Slottet, hvor der dyrkes en Mængde Lægeurter og mange herhjemme ret ukendte Planter, har vakt megen Opmærksomhed ogsaa uden for Botanikernes Kredse.

Hvornaar Vordingborg har faaet sine første Privilegier vides ikke med Bestemthed, men de er stadfæstet i 1413 af Erik af Pommern og senere gentagne Gange af adskillige andre Konger. Da Slottet i Slutningen af Middelalderen ophørte med at være Kongebolig, gik Byen noget tilbage. Dens Opland var for ringe til at den kunde blive af større Betydning som Handelsby, men som Overfartssted til Falster havde den dog visse Indtægter.

Vordingborg fik Jernbane i 1870, og siden er Byen vokset betydeligt. Medvirkende hertil har Masnedsunds Opblomstring ogsaa været, og naar Storstrømsbroen bliver taget i Brug, vil det formodentlig gavne Vordingborg betydeligt. Vordingborg har et Skolelærerseminarium, oprettet 1882, der siden 1908 har til Huse i egen Bygning. I Vordingborg Landsogn ligger det store Oringe Sindssygehospital.

I Aaret 1801 havde Vordingborg kun 931 Indbyggere. Hundrede Aar senere, altsaa 1901, var dette Tal steget til 3643. Nu er Indbyggerantallet nær op mod 6000, og med Forstæder langt over 8000.

LANDBRUGS- OG HANDELSBANKEN

Den egentlige Ophavsmand til Oprettelsen af Landbrugs- og Handelsbanken i Vordinborg var Sagfører L. C. Nielsen, der netop, som der herskede nogen Misfornøjelse med de daværende Bankforhold i Byen, fremsatte den Tanke, at der sagtens i Byen var Basis for et konkurrerende Pengeinstitut. Han fik Bøndernes Førstemand der paa Egnen, Gaardejer Hans Henr. Hansen, Remkolde, interesseret i Planen, og paa et Møde paa Tanges Hotel den 13. Oktober 1906, hvor en Snes af Egnens mest kendte og ansete Landboere og en halv Snes af Byens Borgere havde givet Møde efter Indbydelse, forelagde H. H. Hansen Sagen. Mødets Deltagere vedtog enstemmigt at stifte Banken, og alle tegnede sig som Aktionærer. Der blev tillige vedtaget Love for Bankens Virksomhed og valgt Direktion, hvorhos det besluttedes, at de øvrige mødte skulde udgøre Bankens første Repræsentantskab.

Allerede den 5. December 1906 aabnede Banken for Ekspeditionen, og den godtgjorde snart sin Eksistensberettigelse. Bankens Omsætning, der det første Aar var 4 Millioner Kr., voksede jævnt Aar for Aar og beløb sig i 1914 til 11 Millioner Kroner. I Krigsaarene steg den til 45 Millioner, men nu ligger den mellem 35—40 Millioner. Indlaanskapitalen har bevæget sig efter samme Kurve. I 1917 passeredes den 1. Million, 2 Aar efter den anden og allerede Aaret efter den tredie Million. I 1920 var den 3 Millioner og 900.000 Kroner.

Det første Aar betaltes intet Udbytte, men siden har Banken hvert Aar givet Udbytte, for de senere Aars Vedkommende 10 pCt. Gennemsnitsudbyttet for de første 23 Aar var 8 pCt.

Bankens Aktiekapital blev oprindelig fastsat til Kr. 100.000, men der viste sig saa stor Tilslutning, at der i Løbet af faa Dage tegnedes 230.000 Kr. Den 3. November 1906 afholdt man derfor en ekstraordinær General-

forsamling, hvor det vedtoges at udvide Kapitalen til Kr. 200.000. I 1919 udvidedes Aktiekapitalen yderligere med Kr. 300.000.

Fra Starten havde Banken til Huse i en gammel Ejendom, nuværende Algade 65, men de derværende Lokaliteter blev efterhaanden for trange, og i 1914 opførtes saa den nuværende smukke Bankbygning paa Grunden. Den udvidedes yderligere i 1925 for Interiørets Vedkommende, og ved samme Lejlighed blev der i Kælderen indrettet et fuldt moderne Boxanlæg.

Repræsentantskabets nuværende Formand er Gaardejer Rasm. Pedersen, Busebjerg.

Den daglige Ledelse af Banken sorterer under adm. Direktør, Sagfører L. C. Nielsen, Vordingborg.

AKTIESELSKABET BANKEN FOR VORDINGBORG OG OMEGN

Banken for Vordingborg og Omegn er Byens ældste Bank og begyndte sin Virksomhed den 6. September 1890.

Den oprindelige Aktiekapital var Kr. 50.000, men efter 1905 fulgte en Række Udvidelser, saaledes i 1907 med 150.000, i 1916 med 250.000, i 1918 med 250.000, og endelig i 1920 med 250.000. Aktiekapitalen andrager i Dag Kr. 1.000.000.

Repræsentantskabet tæller 12—15 Medlemmer, og Bankens Bestyrelse har i Øjeblikket følgende Sammensætning: Konsul L. Petersen, Vordingborg, Formand, Købmand N. Chr. Rasmussen, Vordingborg, Næstformand, Redaktør R. F. Andersen, Vordingborg, Gaardejer P. Andersen, Køng, og Gaardejer Harald Larsen, Ørslev.

Den daglige Ledelse af Banken sorterer under Direktør Th. Kjeldsteen.

N. CHR. LARSEN A/S, FREDERIK BRUUNS EFTF.

Da den gamle, ansete Forretning, der under Navnet Frederik Bruun igennem et langt Spand af Tid har indtaget saa betydelig en Position i Vordingborg, blev udstykket i 1934 i tre selvstændige Forretninger, blev Kolonial en gros Forretningen overtaget af N. Chr. Larsen A/S med Selskabets Navngiver som Direktør. Overtagelsen fandt Sted den 3. December.

Firmaet omfatter udelukkende Kolonial en gros, og beskæftiger fast 10 Personer.

Direktør N. Chr. Larsen er født i Kirkendrup pr. Næsbyhoved-Broby den 14. Juni 1891. Han er uddannet i Kolonialbranchen i Odense, og var derefter i ca. 12 Aar Rejsende for forskellige Firmaer, bl. a. Fyns Konservesfabrik og Odense Marcipanfabrik. Senere drev har i 7 Aar en gros Forretning i Næstved for egen Regning, og den var ligesom den nuværende baseret paa Kolonial.

Formand for Selskabets Bestyrelse er Grosserer Hans K. Larsen, København.

VORDINGBORG TRÆLASTHANDEL A/S

Vordingborg Tømmerhandel grundlagdes i Aaret 1868 som Interessentskab af følgende fire Købmænd i Vordingborg: Konsul Stie T. Bruun, Konsul C. V. Gümoes, Grosserer Edv. Møller og Købmand V. Bjørn, hvortil senere kom endnu to Parthavere, nemlig Købmændene Ladhoff og Hjort. Som Forretningsfører ansattes Philip Sørensen, der i 1877 afløstes af P. Abildgaard, og efter ham kom i 1884 H. J. Gümoes.

Samme Aar solgte Interessentskabet sin Ejendom Algade 36, og flyttede Tømmerhandelen til Masnedsund, hvorfra den dog allerede Aaret efter flyttedes tilbage til Algade 36. Sidst i 80erne købte man en



gammel Stubmølle fra Bakkebølle, som efter at være genopført paa Tømmerpladsen blev anvendt til Savmølle i nogle faa Aar, hvorefter den afløstes af et Dampsavværk, der tillige havde Høvle- og Pløjemaskine og fabrikerede Drittelstaver. Dette Savværk nedbrændte i 1902, og Virksomheden blev derefter flyttet til den nuværende Savværksplads mellem Heibergsvej og Kirkeskoven. Ved samme Lejlighed foretoges en betydelig Udvidelse, bl. a. med Kehlemaskiner til Fabrikation af Lister o. a.

I Aaret 1906 fratraadte Forretningsfører H. J. Gümoes, og i hans Sted kom P. Hanefeld Møller. I 1909 blev Savværket paany hærget af Brand, og denne Gang blev det ved Genopførelsen udvidet med alle Slags Snedkerimaskiner, tillige opførtes et større Snedkerværksted samt en Lagerbygning.

I 1915 omdannedes Firmaet til Aktieselskab med Philipp Brorsen som Formand for Bestyrelsen og som Direktør. To Aar senere overtog Direktøren imidlertid hele Aktiekapitalen og fortsatte Firmaet som Vordingborg Trælasthandel ved Philipp Brorsen. Paa denne Basis dreves Virksomheden indtil 1923, da den igen overgik til Aktieselskab med en Aktiekapital paa Kr. 300.000, og under det nuværende Firmanavn. Philipp Brorsen fortsatte som Direktør og Formand, indtil Direktørstillingen den 1. Juni 1934 blev overtaget af hans Søn, H. C. Brorsen, der fra 1926 havde været knyttet til Firmaet som Prokurist.

I Selskabets Bestyrelse er foruden Formanden Overretssagfører Salicath, R. af D., og Landsretssagfører N. H. Brorsen.

Formanden, Tømmerhandler Philipp Brorsen, der er født i Maasholm, Sønderjylland, den 12. December 1863, og gennem en lang Aarrække har haft Tilknytning til Trælastbranchen, er Næstformand i Østiflernes Hypotekforenings Kontrolkomite, Medlem af Bestyrelsen for A/S Lütken Frigast & Co., Nykøbing F., Formand for Bestyrelsen for A/S Freuchen & Co., T. G. Krøjer, Nakskov, og Trafikministeriets Repræsentant i Kalvehavebanen A/S, Vordingborg.

Direktør H. C. Brorsen er født i Nakskov den 24. April 1898. Han blev Student fra Nykøbing Katedralskole 1916, var derefter fra 1916—18 ansat i Vestlollands Trælastforretning A/S, det sidste Aar som Forvalter. I 1920 kom han til Läskelä Bruks Aktiebolag, Läskelä, Finland, og fra 1921—22 var han ansat i Firmaet J. de Boutray, Granville (Manche), Frankrig. Endelig var han i Aarene fra 1923—25 Arbitrator i Frankrig og Belgien for Finska Sågverksägareföreningen.

Direktøren er Medlem af Bestyrelsen for Foreningen af Trælasthandlere paa Sjælland, Lolland-Falster og Møen, Vordingborg Jernhandel A/S og A/S Nedervindinge Grusgrav.

I Vordingborg Trælasthandel A/S beskæftiges der under eet daglig ca. 48 Personer.

P. GABS,
KØBMAND

Indtil 1934 hørte Købmand P. Gabs nuværende Forretning til det gamle anerkendte Firma Fred. Bruun, der er af meget gammel Dato og altid har været af de største indenfor Branchen i Vordingborg, men nævnte Aar blev dette Firma udstykket i tre selvstændige Forretninger, og af disse overtog Købmand Gabs Grovvareafdelingen, hvorunder hører Korn og Foderstoffer, Kul, Koks og Kunstgødning samt Markfrø. P. Gabs, der i mange Aar havde været Prokurist i det gamle Firma, fortsætter Forretningen efter de allerede optrukne Linier. Den daglige Virksomhed beskæftiger 8—10 Mand.

Købmand P. Gabs er født i Give den 17. Februar 1896. Han er uddannet i bl. Forretning i Skive og hos Wibolt i Middelfart. I 1919 kom han til Fred. Bruun i Vordingborg som Bogholder, og i 1930 blev han Prokurist.

GJØRUP & ANDERSEN,
MANUFAKTURFORRETNING

Den Forretning, Købmændene Gjørup og Andersen nu driver, er af meget gammel Dato. Den var i et Par Menneskealdre i Slægten Meisners Besiddelse, men gik senere over paa andre Hænder og blev drevet af forskellige Indehavere indtil 1934, da de nuværende overtog den, efter at de siden 1922 havde drevet Forretning andet Steds i Byen.

Den gamle Forretning, der er en af Byens førende og beskæftiger 14—16 Personer, drives som bl. Manufakturforretning i Forbindelse med en Kjole-Systue.

Købmand Kaj Ernst Gjørup er født i Lemvig den 29. Oktober 1898. Han udlærtes i Lemvig fra 1914—19 og var derefter Medhjælper i Vordingborg indtil 1922, da han startede egen Forretning sammen med Købmand Aksel Valdemar Andersen.

Sidstnævnte er født i Blidstrup den 28. Februar 1899. Han har faaet sin handelsmæssige Uddannelse hos Lars Sørensen i Gredsted og kom derfra til Vordingborg, hvor han var ansat som Medhjælper indtil 1922.

VORDINGBORG JERNSTØBERI & MASKINFABRIK

Denne kendte industrielle Virksomhed er grundlagt 1863 af Jernstøber I. B. Bruun paa den nuværende Grund, og har i Tidens Løb været paa forskellige Hænder. Den nuværende Indehaver overtog Fabriken i 1913.



Fabrikant H. Fischer

Fabrikens Forhus opførtes i Halvfemserne af Jernstøber Jacobsen, medens den øvrige Fabrik er af nyere Oprindelse, idet den genopførtes i sin nuværende Skikkelse efter Brande i 1925 og 1934. Fabrikens Beskæftigelsestal varierer mellem 20 og 40 Mand med Kontorpersonalet.

Der fremstilles Slagterimaskiner, Bryggerimaskiner og Landbrugsmaskiner.

Fabrikant H. Fischer er født i Asnæs den 8. August 1880. Han stod i Smedelære fra 1894—98 og i Maskinlære fra 1898—1900. Som Svend arbejdede han derefter i et Par Aar dels herhjemme og dels i Tyskland. Han tog derefter 1. og 2. Maskinisteksamen samt Tillægsprøve i Elektroteknik, og i ca. 4¼ Aar sejlede han han saa som Maskinmester. Endelig var han Rejsemontør i 2½ Aar og Assistent paa Slagelse kommunale Elektricitetsværk i 1½ Aar, før han startede sin nuværende Virksomhed.

O. SØRENSEN & SØN,
ØRSLEV PR. VORDINGBORG

Under yderst beskedne Former etablerede Fabrikant O. Sørensen sig som selvstændig i Fødebyen Ørslev i Aaret 1916. Han var uddannet som Skomager og begyndte med Reparationsværksted, hvor han beskæftigede en Mand. Forretningen kom imidlertid snart i god Gænge, og i 1918 foretoges den første Udvidelse, idet der tilbyggedes Butik og et større Værksted. I 1920 fulgte den næste Udvidelse, og da beskæftigede O. Sørensen allerede 5 Mand paa Værkstedet, hvor der fabrikeredes Fodtøj. Endelig fulgte to Udvidelser,

i 1926 og i 1930, og sidstnævnte Aar havde han 17 Mand i Arbejde.

I Dag beskæftiger Fabrikant O. Sørensen ialt 22—24 Mand, og hans Navn og ikke mindst hans Fabrikata er kendt over det ganske Land. Der fremstilles almindeligt Herre- og Damefodtøj, men Fabrikens store Artikel er Ridestøvler. Disse sælges bl. a. til de fleste af Landets Garnisoner, og man har ogsaa leveret Støvler til flere af Hoffets Adjudanter.

Fabrikant O. Sørensen er født i Ørslev den 14. September 1884. Han er uddannet som Skomager og har som Svend arbejdet bl. a. i København. O. Sørensen er Medlem af Direktionen for Ørslev Sparekasse, Formand for Sygeplejeforeningen og Medlem af Bestyrelsen for Skytteforeningen. Desuden beklæder han forskellige andre lokale Tillidshverv.

Indehaverens Søn, Eigil Toft Sørensen, optoges i Firmaet i 1933.

MORTEN CHRISTENSEN,
ISENKRAM

Indehaveren af Vordingborgs største Isenkramforretning, Morten Christensen, overtog denne Virksomhed den 1. Januar 1913. Forretningen, der er grundlagt i Aaret 1883, er i de mellemliggende Aar blevet arbejdet frem til den nuværende Førerstilling og beskæftiger nu daglig 14 Personer. Der er Tid efter anden blevet foretaget Udvidelser af Lokalerne, sidst i 1922, saaledes at disse nu danner en fuldt tidssvarende Ramme om den gamle Forretning, der omfatter Handel med Isenkram, Støbegods, Køkkenudstyr, Glas og Porcelæn.



Isenkræmmer
Morten Christensen

Isenkræmmer Morten Christensen er født i Maribo den 27. December 1877. Han har faaet sin Uddannelse i Faget hos Isenkræmmer V. Sevaldsen i Fødebyen.

Morten Christensen bestrider Posten som Formand for Vordingborg Handelsforening, som Formand for Provins-Isenkræmmerforeningen for Sjælland, Bornholm og Møen og som Formand for Bestyrelsen for Landbrugs- og Handelsbanken i Vordingborg.

SOPHUS JENSEN & SØN,
HERREEKVIPERING & SKRÆDERI

Under beskedne Forhold etablerede Skrædermester Sophus Jensen sig som selvstændig Forretningsdrivende i Vordingborg i Aaret 1910. Han aabnede en Herreekviperingsforretning med tilhørende Skræderi i mindre Lokaler overfor de nuværende, hvortil Forretningen flyttedes i 1917, efter at Sophus Jensen havde overtaget Ejendommen og ladet foretage en nødvendig Ombygning. Indenfor Branchen paa det lokale Omraade er Forretningen nu en af de førende. Den omfatter alt indenfor Herreekvipering og Skræderi og beskæftiger daglig 10—12 Personer.

Skrædermester Sophus Jensen er født i Odense den 18. April 1863. Han er uddannet som Skræder. Sophus Jensen har i Tidens Løb beklædt flere lokale Tillidshverv, og i Øjeblikket er han Formand for Dyrskueudvalget, Medlem af Bestyrelsen for Handelsforeningen og for Arbejdsgiverforeningen samt Formand for Skrædermesterforeningen og Bestyrelsesmedlem i Manufakturhandlerforeningen.

Hans Søn, Købmand Frithiof Jensen, er født i Næstved den 28. September 1895. Han er handelsuddannet og knyttedes allerede tidligt til Faderens Forretning som Prokurist, hvorefter han i 1934 optoges som Medindehaver.

FRED. SOMMER,
PAPIR EN GROS, ÆSKEFABRIK, TRYKKERI OG BOGBINDERI

Denne kendte sydsjællandske Specialforretning grundlagdes i Aaret 1888 af Bogbinder Fred. Sommer, der etablerede sig som Bogbinder. Han udvidede senere Virksomheden til ogsaa at omfatte Trykkeri og Detail-Papirhandel. Denne Forretning drev han til 1. Januar 1920, hvorefter hans Søn, Svend Sommer, overtog Forretningen. Det varede ikke længe, før ogsaa han udvidede Virkefeltet, idet han optog en gros Handel med Papir.

I 1931 omdannedes Firmaet til Interessentskab, og samtidig traadte Grosserer Holger Pedersen ind i Forretningen som Medindehaver. Samme Aar startedes forøvrigt ogsaa den nuværende Æskefabrik.

Firmaet, der beskæftiger 20—25 Personer daglig, har til Huse i Algade 74 og i Kirkestræde, hvor der findes en gros Forretning, Fabrik og Kontorer. Endelig skal nævnes, at Firmaet er Udgiver af Annoncebladet »Sydsjællands Tidende«.

Grosserer Svend Sommer er født i Vordingborg den 30. Juli 1897. Han er uddannet i Papirbranchen og har været ansat i Forretninger bl. a. i Odense og Aarhus.

Grosserer Holger Pedersen er født i Aarhus den 24. Marts 1896. Han er uddannet i Kolonial og Medicinal en gros, men opholdt sig derefter i 12 Aar i Udlandet for Aarhus Oliefabrik. Holger Pedersen, der i Østen var norsk Vicekonsul, vendte hjem i 1931 og indtraadte da i nærværende Firma.

OVERGAARD & CO.,
CYKLEFORRETNING

Overgaard & Co. grundlagdes i sin Tid af Autoforhandler H. P. Hansen, der etablerede en Cykleforretning i Algade 59, hvor Forretningen stadig har til Huse. Indtil 1918 drev han denne Virksomhed, men

samme Aar fik han overdraget Forhandlingen af Fordvogne for Vordingborg, hvorfor han afstod Forretningen til Ejner Overgaard. Forretningen, der omfatter Butik og Værksted, flyttedes senere til Algade 75, men i 1934 flyttede man tilbage til de oprindelige Lokaler.



Siden E. Overgaards Død driver Enkefru Overgaard med sin Broder H. C. Petersen, som Kompagnon, Forretningen videre paa den oprindelige Basis.

Den indtager Stillingen som Byens største Specialforretning paa dette Felt, og har forøvrigt senere udvidet Virksomheden til ogsaa at omfatte Forhandling af Barnevogne.

Afdøde E. Overgaard var Oversergent, og havde ligget ved Militæret i Vordingborg. Hans Enke har fra første Færd taget Del i den daglige Forretnigsgang og havde derfor alle Forudsætninger for at kunne drive denne videre, hvad den stedse stigende Omsætning ogsaa har manifesteret.

VORDINGBORG CYKLE-FORRETNING
v/ E. S. STRARUP

Cyklehandler E. S. Strarup er født i Glumsø den 2. April 1876. Han er uddannet i Branchen og har arbejdet i denne siden 1892.

Den 26. Juli 1896 slog han sig ned i Vordingborg og etablerede sig som selvstændig Forretningsdrivende. Han begyndte under beskedne Forhold andet Steds i Byen, men efter 8 Aar Forløb havde han funderet Forretningen saa godt i økonomisk Henseende, at han saa sig i Stand til at købe den nuværende Ejendom, hvor Forretningen siden har haft til Huse.

E. S. Strarup har i 27 Aar været Operatør ved Vordingborg Biografteater og har i 35 Aar været ansat ved det lokale Brandvæsen, deraf i en Aarrække som Brandinspektør.

AUTO BØRSEN
v/ CARL BAGGER

Autoforhandler Carl Bagger løste Borgerskab den 7. Maj 1925 og under samme Dato startede han sin nuværende Forretning i Vordingborg, hvor han slog sig ned som autoriseret Chevroletforhandler. Han førte dette Mærke indtil 1927, da han overtog Repræsentationen af Fords Fabrikata. Samme Aar købte han Ejendommen Algade 75, som han lod nedrive, og paa Tomten opførtes derefter den nuværende moderne Ejendom, hvor der er indrettet Udstillingslokale og opført et stort, fuldt ud tidssvarende Reparationsværksted, monteret med diverse Værktøjsmaskiner. Foruden Biler har Carl Bagger ogsaa Forhandling af den danske »Nimbus«-Motorcykle. Det skal endelig nævnes, at han har Lokal-Station for Falck's Redningskorps. Den daglige Virksomhed beskæftiger 6—8 Mand.

Carl Bagger er født i Karbæk den 5. April 1899. Han var oprindelig Landvæsenselev, men lod sig uddanne som Mekaniker og arbejdede derefter forskellige Steder, indtil han begyndte for sig selv.

Carl Bagger er Medlem af Bestyrelsen for den lokale Motorklub, hvor han har haft Sæde siden Stiftelsen.

SKOVLUNDS MASKINFABRIK



Fabrikant
A. J. Skovlund

Skovlunds Maskinfabrik startedes i Aaret 1924 og havde da Domicil i Masnedsund, men flyttedes i 1930 til Vordingborg, hvor den installeredes i den nuværende Ejendom.

Der fremstilles Maskiner til forskellige Fabriksvirksomheder, bl. a. Garvermaskiner, Stampemaskiner m. m. samt Centralvarmeanlæg, ligesom der udføres Reparationer af saavel Maskiner som af Motorer. Den daglige Virksomhed beskæftiger 10 Mand.

Fabrikant A. J. Skovlund, der er født i Vordingborg den 31. Marts 1898, er uddannet som Maskinarbejder og har arbejdet paa forskellige Værksteder og Fabriker, indtil han i 1924 etablerede sig som selvstændig indenfor Maskinbranchen.

AAGE JØRGENSEN,
KØBMAND

Købmand Aage Jørgensens Forretning er grundlagt i Aaret 1908 af Købmand Johs. Nytofte, der da etablerede en Kolonial- og Materialhandel i den nuværende Butik. Han forestod personlig den daglige Ledelse til sin Død i 1925, hvorefter Forretningen overtoges af den nuværende Indehaver, der førte den videre paa det oprindelige Grundlag.

Forretningen, der har til Huse i Algade 42, er Byens eneste Materialhandel. Den beskæftiger daglig 5 Mand.

Købmand Aage Jørgensen er født i Vordingborg den 29. September 1894. Han er uddannet i Branchen hos Forretningens Grundlægger, og var derefter Medhjælper i forskellige Forretninger samt i nogle Aar Førstemand hos Melsken i Hillerød, indtil han atter vendte tilbage til Fødebyen og overtog nærværende Forretning.

MAGNUS MADSEN,
KØBMAND

Grundlæggeren af Købmand Magnus Madsens Forretning var daværende, nu afdøde Folketingsmand Laurits Jensen, der i 1899 etablerede sig i Vordingborg som Manufakturhandler. Forretningen afstod han i 1905 til Købmand Fr. E. Rasmussen, der paa sin Side atter solgte den til den nuværende Indehaver i 1924.



Købmand Magnus Madsen

Under Købmand Rasmussens Ledelse optoges tillige Handel med Herreekvipering sammen med Manufaktur, men Magnus Madsen har nedlagt sidstnævnte Afdeling og driver nu udelukkende Herreekviperingshandel med Skræderi. Der føres til enhver Tid et stort Udvalg af Konfektion og moderne Habitstoffer. Den daglige Forretningsgang beskæftiger 5—6 Personer.

Købmand og Skrædermester Magnus Madsen er født i Ølsted Sogn ved Horsens den 5. Juli 1880. Han er uddannet som Skræder og arbejdede derefter i 15 Aar som Tilskærer hos sin Forgænger i Forretningen, indtil han selv overtog denne i 1924.

Magnus Madsen er Formand for De danske Forsvarsbrødres Lokalafdeling, Kasserer for Haandværkerforeningens Sygekasse og Repræsentant i Landbrugs- og Handelsbanken i Vordingborg.

ERIK SKALS,
BAADEBYGGERI

Baadebygger Erik Skals er født i Marstal den 28. Oktober 1877. Han er uddannet indenfor dette Fag, og var i mange Aar Mester paa forskellige Værfter, indtil han i 1922 slog sig ned i Vordingborg og etablerede sin egen Virksomhed.

Han lod opføre Værkstedsbygning og en Bedding, der først og fremmest var baseret paa Bygning af alm. Fiskekuttere. Det er ogsaa hovedsagelig denne Baadetype, der bygges paa Værftet, men iøvrigt er der ogsaa i Aarenes Løb søsat en Del Motor-Lystbaade, som alle er bygget efter egne Tegninger.

H. P. HANSEN,
AUTOFORHANDLER

Autoforhandler H. P. Hansen begyndte i sin Tid i Vordingborg under yderst beskedne Forhold, idet han i 1911 aabnede en Cykleforretning med Reparationsværksted. Indtil 1920 drev han Forretningen paa denne Basis, men nævnte Aar fik han overdraget Fordforhandlingen for Vordingborg og Omegn. Denne Autorisation afstod han imidlertid i 1927, da han i Stedet overtog Chevroletforhandlingen for det samme Omraade.

I de forløbne Aar har Forretningen, der beskæftiger 16—18 Mand, været Genstand for flere Udvidelser og Ombygninger, og den residerer nu i store og tidssvarende Lokaler, ligesom Reparationsværkstedet er indrettet med diverse Specialmaskiner indenfor Branchen.

H. P. Hansen, der er født den 12. August 1876, var oprindelig Jernbanemand og var ansat ved De danske Statsbaner i 20 Aar, indtil han i 1911 begyndte for sig selv.

E. LORENZEN,
MEKANISK VÆRKSTED

Mekaniker E. Lorenzen, der er født i Esbjerg den 2. September 1895, har bag sig en lang og alsidig Uddannelse indenfor den Branche, han nu excellerer i. Han kom i Lære i 1909 og har udlært hos N. Schrøder i Aarhus og har saaledes en 27-aarig Praksis bag sig. Han er uddannet som Mekaniker og arbejdede senere ved det danske Luftværn paa Kløvermarksvej. I sin Egenskab af Flyvermekaniker deltog han i Verdenskrigens to sidste Aar, og derefter fik han Ansættelse paa Fiat-Fabrikerne i København, hvorfra han sendtes til Fiats Hovedsæde i Turin paa et 3 Maaneders Kursus.



Mekaniker E. Lorenzen

Sin nuværende Virksomhed i Vordingborg overtog han i 1923 i mindre Lokaler andet Sted i Byen, den havde da bestaaet siden 1914. I 1931 købte han saa den Ejendom, hvor Virksomheden nu har til Huse under de bedst



mulige Forhold. Der blev foretaget en Ombygning i 1932, og efter denne fremtræder Værkstedet i enhver Henseende tip top moderne i saavel Indretning som Udstyr. Der handles tillige med brugte Automobiler.

E. Lorenzen beskæftiger daglig 5—6 Mand og er Indehaver af Mesterbrev.

SYDSJÆLLANDS FARVE- OG TAPETHANDEL

Denne Virksomhed grundlagdes den 19. Februar 1918 af Fabrikant Aage Abraham, der da begyndte i den nuværende Ejendom, Algade 70, men under betydeligt mindre Forhold. Forretningen var imidlertid i de følgende Aar Genstand for en betydelig Fremgang, og Virkefeltet udvidedes yderligere i 1924, da Aage Abraham den 15. Maj erhvervede Borgerskab som Farvefabrikant. Der fremstilles kemiske Vædsker, bl. a. Polermidlet »Emalit« til Biler og Møbler, der har vundet stor Udbredelse. Det sælges paa en gros Basis og har bl. a. været udstillet paa Købestævnet og i Næstved. Desuden drives stadig som Detailforretning den oprindelig Farve- og Tapethandel. Den daglige Virksomhed beskæftiger 4 Personer.

Fabrikant Aage Abraham, der er født i Tingsted den 26. Juli 1891, er uddannet som Maler. Indenfor danske Sportskredse knytter der sig stor Respekt til hans Navn, især blandt Brydere. I 1930 vandt han saaledes Danmarksmesterskabet i Brydning (Sværvægt) og slog dansk Rekord i Vægtkast samme Aar.

I Vordingborg gaar der stort Ry af hans imponerende Kræfter, og der omtales han gerne som Verdens stærkeste Mand. En enestaaende Kraftpræstation udførte han i 1935 ved Byens Rundskue, idet han løftede en Platform med en Hest og Rytter, ialt 900 kg. Og paa Købestævnet brækkede han en ny Hestesko itu med Hænderne. Endelig skal nævnes, at Aage Abraham, der er Bestyrelsesmedlem i den lokale Garderforening, i 1930 vandt over Bryder-Verdensmesteren i Sværvægt.

FREDERIK BRUUNS EFTF.

v/ POUL OLSEN

Købmand Poul Olsens nuværende Kolonialforretning udskiltes den 15. Januar 1935 af Frederik Bruuns store bl. Forretning, og har siden været drevet af den nuværende Indehaver. Han lod efter Overtagelsen de oprindelige Lokaler gennemgaa en omfattende Modernisering, saaledes at Forretningen nu fremtræder i en helt igennem tidssvarende Skikkelse. Den omfatter Kolonial, Vine og Delikatesser, og den daglige Virksomhed beskæftiger 3—4 Personer.

Købmand Poul Olsen er født i Faarevejle den 30. Maj 1907. Han er uddannet i bl. Forretning og kom derefter i 1931 til Laur. Jørgensen & Co.s Eftf. i Roskilde som Kommis. Senere knyttedes han til samme Firma som Disponent, og denne Stilling bestred han til 1935.

PRÆSTØ

Præstøs Byvaaben forestiller en Præst med en Kalk. Formodentlig hentyder dette til Sagnet om, at den Ø, hvorpaa Byen ligger, blev benyttet af Præsten i Skibbinge, før Byen blev til. Indtil for godt hundrede Aar siden var Præstø nemlig beliggende paa en Ø, hvorfra man mod Vest havde Forbindelse med »Fastlandet« ved en Træbro, Vesterbro kaldet. Denne afløstes i 1804 af en fast Dæmning, og mod Øst blev der i 1819 ligeledes bygget en fast Dæmning.

Sine første Privilegier fik Præstø af Erik af Pommern i Aaret 1403, og senere er de stadfæstede og udvidet adskillige Gange. Præstø er Sjællands mindste Købstad, og nogen større Betydning har Byen aldrig haft. I Aaret 1470 skænkede Christian I Vor Frue Kirke til Antoniterne i Morkær i Angel, og Antonitermunkene fik samme Aar Lov til at gaa Tiggergang overalt i Landet. I 1473 foreligger en Ordre fra Paven om Stadfæstelse af det oprettede Kloster og dettes underordnede Forhold til Morkær. Munkene forsøgte adskillige Gange at frigøre sig for dette Afhængighedsforhold, men det lykkedes dem dog ikke. Munkene maatte aarlig betale en stor Afgift saavel i Kontanter som i Naturalier, og for at faa samlet denne Afgift, gik de Tiggergang i Roskilde og Lunds Stifter. Efterhaanden sank Klostret ned i Fattigdom, og det ophævedes omkring Aar 1536. Flere Ildebrande har i Aarenes Løb hærget Byen, og i 1711 døde 89 af Byens Indbyggere af Pest. Fra 1644—1785 var Præstø Garnisionsby, hovedsagelig var det Rytteriafdelinger, som laa her, og til hvilke der i 1718 opførtes Stalde og Barakker paa Klosternakke.

I det nittende Aarhundrede er Præstø, der i 1769 kun havde 379 Indbyggere, gaaet betydeligt frem, navnlig paa Grund af Handelens Udvikling, men i det tyvende Aarhundrede har Indbyggerantallet været omtrent uforandret — mellem 1400 og 1500.

I de senere Aar har Præstø faaet en vis Betydning som Turistby. Dens Beliggenhed er overordentlig smuk i et bakket Terræn og med Skov og Vand.

ANTON PETERSEN,
KØBMAND

Bag Navnet Anton Petersen staar Indehaveren af en stor og vidtforgrenet Virksomhed, der er opbygget paa Tradition, men ledes i Fremskridtets Aand. Som Repræsentant for dansk Handelskultur finder man ikke en værdigere Mand end Købmand Anton Petersen, hvis vaagne Forretningssans parret med Personlighed og Loyalitet har skabt en Forretning, der er kendt langt ud over Byens Grænser, og har skaffet Indehaveren saa smuk en social Position, som han i Dag indtager i sine Medborgeres Kreds.

Købmand Anton Petersen er født i Køge den 17. November 1865. Sin handelsmæssige Uddannelse fik han i Vordingborg, og derefter blev han Bogholder hos Nandrup i Næstved, horfra han kom til Store Hedinge som Forvalter i kgl. Agent Chr. Richters store Virksomhed. Og da han var 30 Aar, i 1895, stod han som Indehaver af Firmaet R. Grønvolds Eftf. i Præstø.

Købmand Rs. Grønvold var en af sin Tids største Købmænd og drev udstrakt Handel med Landboerne i Sydsjælland. Hans Forretning var saa alsidig, at der kunde Bønderne forsyne sig med alt, naar de kom til Byen. I 1871 overgik Forretningen til Etatsraad H. V. Tolderlund, som i 1895 delte Virksomheden, saaledes at hans Søn, Købmand A. F. Tolderlund, overtog Handelen med Trælast, Bygningsartikler og Støbegods, medens Anton Petersen fortsatte Hovedforretningen under det gamle Firmanavn med Kolonial, Kul, Korn, Frø og Kunstgødning. Den havde til Huse i en gammel, traditionsrig Købmandsgaard, hvor der allerede i det syttende Aarhundredes Begyndelse blev drevet Forretning af senere Borgmester Lauritz Nielsen, og blandt de senere Indehavere skal nævnes Jens Frederik Sorterup og Roskilde-Købmanden Rasmus Kornerup. Denne Ejendom købte Anton Petersen i 1903, og i 1918 erhvervede han tillige Brænderigaarden, som han lod indrette til Hotel.

Anton Petersens Driftighed og Initiativ vakte megen Forbavselse i den lille By, men man fik snart Øjnene op for, at han var sin By en god Borger og en Pryd for Handelsstanden. Forretningen voksede støt og naturligt. Rundt om i Byen oprettedes der Magasiner, og ved Havnen blev der bygget et stort Silopakhus. Og i Torvestræde indrettedes der endvidere et moderne Foderstofpakhus, der er forsynet med de nyeste Maskiner til Rensning og Findeling af Foderkager. Her findes tillige et moderne Mølleri til Formaling af Fodersæd.

Købmand Anton Petersen har gennemført sine Planer i de mindste Enkeltheder, men ved Siden af Forretningen har han dog haft Tid til ogsaa at interessere sig for sin By og dens Anliggender. At Byen ogsaa har vidst at lægge Beslag paa hans Arbejdskraft, viser hans mange Tillidshverv.

Allerede i 1898 blev Anton Petersen Meddirektør af Banken og i 1906 Medlem af Byraadet, hvor han havde

Sæde i den for Byen saa betydningsfulde Udviklingsperiode. Dens historiske Kirke blev restaureret, det store Sanatorium blev bygget udenfor Byen, hvis Skolevæsen blev moderniseret. Lystpavillonen »Frederiksminde« blev nyopført, og der byggedes en ny stor Søbadeanstalt — og overalt havde Anton Petersen en Finger med i Spillet.

Fra 1905 til 1934 var han Kirkeværge og Medlem af Menighedsraadet, i 1914 blev han Medlem og nogle Aar senere Formand i Direktionen for Banen, desuden Formand for Nationalforeningens Amtskreds, Repræsentant i Bikubens Tilsynsraad, og fra 1920 Formand for den lokale Handelsforening. Anton Petersen, der i 1931 udnævntes til Ridder af Dannebrog, beklæder nu tillige Formandsposten i Bankens Bestyrelse.

JACOB ENGELBREDT,
MANUFAKTURFORRETNING

Købmand Jacob Engelbredt etablerede sin nuværende Forretning i Aaret 1902, da han aabnede en Trikotage- og Skotøjsforretning i mindre Lokaler. Han begyndte under smaa Forhold, men ved et stort personligt Arbejde har han i de mellemliggende Aar drevet Forretningen frem i første Række indenfor Branchen i Præstø, hvor den i Øjeblikket er den største. Den omfatter alt indenfor Manufaktur, Herreekvipering, Skotøj og Trikotage og beskæftiger daglig 12 Personer.

Til de nuværende Lokaliteter flyttedes Forretningen i 1910, og der er nu Forretning i hele Ejendommen, idet der Tid efter anden er foretaget nødvendige Udvidelser. Man har desuden en Filial-Forretning i Vordingborg.

Købmand Jacob Engelbredt, der er født i Herning den 11. November 1877, var oprindelig Uldhandler, men begyndte saa selvstændig Forretning paa fast Basis i Præstø i 1902.

Købmanden er Medlem af Bankens Repræsentantskab.

CHR. JOHANNESSEN,
AUTOFORHANDLER

Autoforhandler Chr. Johannessen er født den 8. August 1905. Han er uddannet som Mekaniker og arbejdede som saadan, indtil han i 1930 overtog sin nuværende Virksomhed i Præstø.

Forretningen grundlagdes i sin Tid af O. Andersen i Næstved. Den omfatter Repræsentation af Fords Fabrikata samt stort og helt igennem moderne indrettet og udstyret Reparationsværksted. Den daglige Virksomhed beskæftiger 7 Mand.

Chr. Johannessen havde forøvrigt været Bestyrer af Virksomheden i et Aars Tid, før han overtog den for egen Regning.

SØREN OLSEN,
AGENTUR, EN GROS, KOMMISSION

Da Grosserer Søren Olsen startede sin nuværende Virksomhed i Præstø i 1919, var han Repræsentant for Korsør Margarinefabrik. Han udvidede imidlertid snart Virkefeltet, optog Forhandling af andre Varer dels for egen og dels for Firmaernes Regning, og lagde gennem et dygtigt og energisk Arbejde en sikker Basis for sin egen Forretning.


Grosserer Søren Olsen

I 1922 fik han overdraget Repræsentationen af Shell-Benzin for Sydsjælland, og dette er nu Forretningens Tyngdepunkt. — Under Firmaet i Præstø sorterer i Øjeblikket 72 Benzinanlæg samt en Række Anlæg for Olie og Petroleum, der er oprettet paa forskellige store Gaarde.

Ved Præstø Havn er opført Lagerbygninger til Olie og Benzin og nedlagt 4 Stk. 30.000 Ltr. Tanke til Benzin, Petroleum og Solarolie.

Ialt beskæftiger Firmaet nu 6 Personer.



Grosserer Søren Olsen er født i Store Hedinge den 6. November 1868. Han er uddannet i bl. Købmandsforretning i Byen, og har senere i en Aarrække drevet selvstændig Kolonialforretning i Fødebyen, hvorefter han i 1919 slog sig ned i Præstø og etablerede sin nuværende Virksomhed.

D. D. P. A.'S SALGSAGENTUR
v/ FRITHJOFF ELAND

Grosserer Frithjoff Elands Salgsagentur omfatter Præstø, Vordingborg, Stege og Møen med Lagre i hver af de tre Byer.

Firmaet har 4 Tankbiler i daglig Drift, hvilke forsyner Kunderne med Petroleum, Benzin, Brændselsolie, Smøreolier m. m.

Den daglige Virksomhed beskæftiger 7—8 Personer.

Grosserer Frithjoff Eland er født i Moselund, Funder Sogn, den 14. Februar 1896. Han er uddannet i Korn

og Foderstoffer i Horsens hos Laur. Møller & Cortsen. Senere var han i 4 Aar Indkøbschef hos N. C. Monberg i København, og derfra kom han i Juli 1922 til D. D. P. A., hvor han dels var ansat i forskellige Afdelinger og dels i 2½ Aar virkede som Rejsende, indtil han overtog Afdelingen i Præstø efter Grosserer Fritz Müller.

FRITZ MULLER,
AGENTUR OG EN GROS

Grosserer Fritz Müller er født i Køge den 23. Marts 1879. Han er uddannet i bl. Forretning, og efter at have været Kommis i nogle Aar begyndte han selvstændig Forretning i Slagelse, flyttede senere til Korsør og i 1912 til Præstø.

Nævnte Aar fik han overdraget Agenturet for D. D. P. A., og senere erhvervede han Agenturet for en Række anerkendte Virksomheder. Bl. a. kan nævnes De danske Spritfabrikker og Dansk Gærcentral, Oplag for A/S Dampmøllen, Nykøbing F., Steffensens Fedevarer, A/S C. B. Clemmensen, Nakskov, og Heinrich Jessen m. fl. Firmaer. D. D. P. A.-Agenturet afstod han i 1930.

Grosserer Fritz Müller er Formand for den lokale Afdeling af Dansk Arbejde.

PRÆSTØ MATERIALHANDEL

Præstø Materialhandel er grundlagt i Aaret 1850 eller deromkring som bl. Forretning, og har i mange Aar været i den kendte Købmandsslægt Mørkebergs Besiddelse. Indtil 1915, da Købmand Kai Petersen overtog den, blev den drevet paa den oprindelige Basis, men han omdannede den til kun at omfatte Kolonial og Materialvarer. De gamle Pakhuse er derfor nu udlejet til Foderstofpakhuse for et andet Firma. Den daglige Virksomhed beskæftiger 4—5 Mand.

Købmand Kai Petersen er født i Helsingør den 19. Juni 1885. Han har faaet sin handelsmæssige Uddannelse i Fødebyen og var derefter Kommis i forskellige Materialhandeler, indtil han begyndte for sig selv.

Kai Petersen, der er Næstformand for Haandværker- og Borgerforeningen, har i 8 Aar været Medlem af Ligningskommissionen.

L. V. NIELSEN'S ISENKRAM-FORRETNING

Den nuværende Forretning er startet omkring 1895, da den blev udskilt fra daværende Landstingsmand, Etatsraad H. V. Tolderlunds Forretning. Den blev drevet videre af sidstnævntes Søn, A. F. Tolderlund, med Bestyrer H. C. Andersen som daglig Leder. I 1900 overtog H. C. Andersen Forretningen for egen Regning, og han drev den derefter til sin Død i 1909, hvorefter den nuværende Indehaver tiltraadte Stillingen som Bestyrer, idet A. F. Tolderlund paany overtog Forretningen efter Andersens Død. L. V. Nielsen blev senere optaget som Medindehaver, og den 15. Marts 1930 overtog han hele Forretningen for egen Regning.

Virksomheden, der beskæftiger 5—6 Mand, omfatter Handel med Isenkram, Porcelæn, Støbegods og Landbrugsredskaber.

Isenkræmmer L. V. Nielsen, der er født i Slagelse den 15. August 1883, er uddannet i Branchen i Fødebyen og var derefter Kommis forskellige Steder, indtil han blev Bestyrer.

L. V. Nielsen er Bestyrelsesmedlem af den lokale Handelsforening og Medlem af Ligningskommissionen.

STOREHEDINGE

Storehedinge har aldrig spillet nogen større Rolle i Historien, og dog er det en gammel By. I Valdemar Sejrs Jordebog er den benævnt Hæddyng, senere ændredes Navnet til Heddingemagle eller Maglehedinge, og først i Midten af det sekstende Aarhundrede støder man paa Navnet Storehedinge. Men har Byen saaledes ingen egentlig »historisk« Fortid, har den til Gengæld heller ikke været plaget af Krigens ødelæggende Virkninger, naar lige undtages, at 9 Gaarde blev lagt øde under Svenskekrigen 1658—60.

Hvornaar Byen fik sine Købstadprivilegier ved man ikke noget om, man ved blot, at Christoffer af Bayern i 1441 fornyede Privilegierne, og man ser dem bekræftede af Frederik den Anden i 1563. Ikke desto mindre hører man om Byens Borgere, at de snarere maa betegnes som Agerdyrkere end Borgere, og sikkert er det, at hele det økonomiske Liv paa Stevns dengang saa meget anderledes ud end nu.

Forbindelsen med Hovedstaden betød tidligere meget mere end nu om Dage. Landbrugets Produkter, Korn, Smør og Kreaturer førtes mest af Søvejen til København; man havde to Udskibningssteder, Bøgeskoven mod Nord og Rødvig mod Syd, og her boede Skipperne, der bragte Varerne til Hovedstaden og i Almindelighed ogsaa sørgede for at faa dem solgt. De var Beboernes Tillidsmænd, der besørgede Indkøbene og sørgede for Reparationerne i Hovedstaden; men ogsaa ad Landevejen var der en stor Trafik paa København; thi de store Gaardmænd vilde selv handle med Storkøbmændene, og man har Beviser for, at Fæstebønderne paa Herregaardene Gjorslev blev forpligtet til at udføre to Ægter hvert Aar til København.

Det var under saadanne Forhold naturligt, at Handelen og Haandværket i Storehedinge levede ganske i Skygge af Landbruget og overhovedet ikke havde nogen Chance for at skabe Respekt om Standen.

Der var dog een Industri, der havde gode Kaar. Det var Brændevinsbrænderierne, der fandtes i stort Tal i Byen. Brændevinen fra Storehedinge havde en sveden Smag og var altsaa nærmest en Slags Whisky, og den havde stor Afsætning blandt Bønderne, saa det var intet Under, at de gamle Brændevinsbrændere blev meget velhavende, de eneste, der kunde staa ved Siden af de store Agerbrugere.

Den 1. Juli 1879 aabnedes imidlertid Østsjællands Jernbane, og Storehedinge vaagnede op af Tornerosesøvnen. Handel og Industri tog et stort Opsving. Der opstod Virksomheder, der kunde aftage Bøndernes Produkter, og Afhængigheden af Hovedstaden blev stadig mindre.

Samtidig forandredes Byens Ansigt. De gamle, lave Huse forsvandt, og nye, moderne Bygninger skød op alle Steder, saaledes at Storehedinge har mistet Præget af den gamle Bondeby og nu fortæller om et virksomt Forretningsliv. Stevns skal ikke længere hente sine Fornødenheder i København.

AKTIESELSKABET STOREHEDINGE BANK

Med Aabningen af Den Østsjællandske Jernbane den 1. Juli 1879 indvarsledes en ny Tid for Storehedinge. Den tidligere Afhængighed af Hovedstaden ophørte, nye Virksomheder opstod, og Handelen blomstrede op.

Under disse nye Forhold maatte Savnet af en Bank snart blive følelig for Egnen. Man havde nok i Storehedinge to Sparekasser, men de kunde jo efter deres Natur ikke erstatte en stedlig Bank.

Overretssagfører Ovesen gjorde i Firserne og Halvfemserne et Forsøg paa at rejse en Bank, nærmest i Tilslutning til Sparekassen, Diskonto- og Laanebanken for Storehedinge og Omegn. Denne standsede imidlertid i Aaret 1900.

Efter at Ovesens Forsøg var strandet, gik der et Par Aar hen, før Sagen igen blev taget op. Æren for, at Sagen blev lykkelig gennemført, skyldes først og fremskyldes først og fremmest Storehedinge Haandværkerforening. Den 21. Oktober 1901 vedtoges det paa et Medlemsmøde at tage Sagen op, og denne Beslutning blev godkendt paa en Generalforsamling den 28. November. I Løbet af Vinteren udførtes derefter de fornødne Forarbejder, og den 21. Marts 1902 var man naaet saa vidt, at der kunde afholdes stiftende Generalforsamling og vedtages Love.

Den nye Banks Navn blev »Storehedinge Haandværkerbank«, dens Aktiekapital var 30.000 Kr., og den lededes af en Direktion paa 5 Medlemmer under Overtilsyn af et Repræsentantskab paa 7 Medlemmer.

Den første Direktion kom til at bestaa af Overretssagfører V. Larsen, Købmand N. Beck, Farver T. A. Jensen, Vognfabrikant Joh. Larsen og Garvermester A. Schack.

Den egentlige ledende Kraft i det Arbejde, som saaledes blev udført, var Overetssagfører V. Larsen, ligesom det ogsaa væsentligst var ham, der de første 10 Aar førte Banken frem og grundlagde de Traditioner, hvorpaa der siden er bygget.

Det viste sig imidlertid snart, at det Grundlag, hvorpaa Banken oprindelig var anlagt, var for snævert. For det første var Aktiekapitalen for lille, og for det andet var Direktionen og Repræsentantskabet for ensidig

sammensat, da der udtrykkelig i Bankens Love gives lige Ret for Land og By, mens der kun sad Købstadfolk i Direktion og Repræsentantskab.

Den 17. Oktober 1907 afholdtes da ekstraordinær Generalforsamling. Her blev Bankens Navn forandret til Storehedinge Bank, og Aktiekapitalen blev udvidet til 50.000 Kr., mens Repræsentantskabet blev udvidet til 16 Mand, hvori By og Land var ligeligt repræsenteret.

Hermed var det egentlige Grundlag for Bankens senere Virksomhed lagt. Lovene er ganske vist gentagne Gange blevet ændrede, Repræsentantskabets Størrelse og Arbejdsomraade er blevet forandret og Aktiekapitalen forøget. Men den Grundbetragtning, hvorfra man i 1907 gik ud, nemlig: »at Storehedinge Bank skal være en Bank for hele Egnens Befolkning med lige Indflydelse for de forskelige Erhverv«, har man stadig fastholdt, og det er sikkert en af Grundene til, at der aldrig har været Tale om Oprettelse af nogen anden Bank paa Stevns. De Ændringer, som er sket i Grundlaget fra 1907, er saadanne, som Forholdenes Udvikling har nødvendiggjort.

Storehedinge Bank er nu Intradebank, det vil sige, den modtager Indbetalinger af Skatter, Afgifter, Postindtægter m. v. til Statskassen. Dens Aktiekapital er 400.000 Kr., dens Reserver ca. 350.000 Kr., den samlede Balance ca. 3.600.000 Kr.

Da Bankens oprindelige Leder og administrerende Direktør, Overretssagfører V. Larsen, døde i Eftersommeren 1912, afløstes han af Borgmester J. P. Jensen-Stevns, som siden da har været Bankens administrerende Direktør.

Direktør Jensen-Stevns, der er Ridder af Dannebrog og svensk Nordstjerne, er født i Sierslev den 6. Februar 1872. Han tog juridisk Embedseksamen 1901, men havde samtididg med Studierne passet sin Stilling som Rigsdagsstenograf og fik nu tillige Ansættelse som Sagførerfuldmægtig i København. I 1905 udnævntes han til Fuldmægtig ved Københavns Amts Nordre Birk og blev samtidig Sekretær ved Tyendelovskommissionen af 1905. I Aaret 1906 overtog Jensen-Stevns Embedet som By- og Herredsfuldmægtig i Storehedinge, en Stilling han beklædte indtil 1920, og i 1912 tiltraadte han Stillingen som Formand i Direktionen for Storehedinge Bank.

I Aarenes Løb har Direktør Jensen-Stevns beklædt en Række Tillidshverv. Han blev allerede i 1913 valgt til Medlem af Byraadet og er siden 1921 Byens Borgmester. Han er siden 1922 Medlem af Købstadforeningens Bestyrelse, Medlem af Politikommissionen, siden 1925 Medlem af Automobiludvalget og af Vandløbskommissionen siden 1933. Desuden har han i en Aarrække været Formand for Bestyrelsen for Østsjællands Jernbane og blev 1928 valgt til Medlem af Landstinget.

STEVNS KRIDTBRUD

Stevns Kridtbrud er grundlagt omkring Aarhundredskiftet, da De jydske Kalkværker erhvervede Udnyttelsesrettighederne til de store naturlige Rigdomme af Kridt og Kalk, som fandtes paa Stevns, og som hørte under Godset Gjorslev.

Der blev begyndt under ret beskedne Forhold med Udskibning og Slemmeri, men i Aarenes Løb har Virksomheden været Genstand for en betydelig Udvikling, og der udskibes nu ca. 30.000 Tons Kridt og Kalk til Østersøprovinserne og Finland. Til Eksport udskibes der kun raa Kridt, mens der til Hjemmemarkedet hovedsagelig kun sælges slemmet Kridt til Brug for forskellige industrielle Formaal. I Sæsonen beskæftiger Kridtbruddet ca. 50 Mand.

Den daglige Ledelse sorterer under Forvalter E. Mortensen Barrit, der er født i Sindal den 9. August 1888. Han er uddannet i forskellige store Entreprenørfimaer og har bl. a. været Forvalter hos Wright, Thomsen & Kjær. Sin nuværende Stilling overtog han i 1925.

CHR. RICHTER,
KØBMAND

Denne kendte Forretnings Grundlægger var kgl. Agent Chr. Richter. Han var født i Førslev ved Ringsted den 23. Juni 1850 og kom efter Konfirmationen i Lære hos Wilh. Petersen i Køge. Senere kom han som Kommis til Agent Gustav Grønvolds store kendte Forretning i Storehedinge, hvor han hurtigt gjorde sine Evner gældende og arbejdede sig op til Forretningens første Medarbejder. Selv overtog han den gamle Forretning i 1878 og førte den videre i sit eget Navn.

Hans Dygtighed som Forretningsmand og hans aabne Blik for Mulighederne, der laa indenfor Branchen gav sig Udslag i et frugtbart Initiativ. Hans Interesser spændte over et stort Felt. Han var med ved Købet af Rødvig Havn, og lod der og ved Jernbanestationen opføre store Silopakhuse; han oprettede en Ægpræserverings- og Ægpakningsanstalt og anlagde selv et stort Hønseri, der fik stor Betydning for Egnens Landboere, og i 1903 grundlagde han Firmaets store en gros Handel med Kaffe. Nogle Aar senere anlagde han Frørenseri og senere optog han Handel med Frø paa en gros Basis. Det bør her lige nævnes, at han allerede i 1890 afstod Trælast- og Isenkramforretningen til sin tidligere Principals Søn, Købmand Carl Grønvold, mens hen selv beholdt Kolonial- og Foderstofforretningen.

Købmand eller kgl. Agent, som det hed dengang, Chr. Richter fik stor Betydning for Storehedinge, som i ham har haft en af sine bedste Borgere. Levende Vidnesbyrd om hans Indsats paa dette Omraade er Østergade, som han anlagde, og det nu stærkt bebyggede Villakvarter i Byens sydlige Del.

Fra 1900—1913 var Chr. Richter Medlem af Byraadet, Overligningskommissionær, Søretsmedlem og Medlem af Direktionen for Sparekassen for Storehedinge og Omegn, Forligsmægler og Kasserer for Landboforeningen m. fl. — Tillidshverv, han rygtede med den største Indsigt og Forstaaelse.

Den 12. April 1917 satte Døden Punktum for hans lange energiske Arbejdsdag, og med ham mistede Byen en af sine dygtigste og mest sympatiske Mænd indenfor Handelsstanden.

Den store Forretning i Korn og Foderstoffer, Kul, Markfrø og Kolonial var imidlertid betroet i de bedste Hænder, idet hans to Sønner, Georg og Christian E. Richter, allerede før Faderens Død var optaget som

Medindehavere, og de overtog derefter Firmaet for egen Regning.

Georg Richter er født den 7. December 1883. Han har faaet sin handelsmæssige Uddannelse hos I. I. Larsen, Faaborg, frekventerede Købmandsskolen og opholdt sig endelig nogle Aar i England, før han udnævntes til Prokurist i Faderens Forretning, hvor han optoges som Medindehaver i 1911.

Georg Richter har i 4 Aar haft Sæde i Byraadet. Han er tillige Medlem af Direktionen for Sparekassen for Storehedinge og Omegn samt Formand for den lokale Handelsstandsforening, for at nævne de betydeligste Tillidshverv.

Broderen Chr. E. Richter er født den 13. Maj 1885. Han er uddannet ved Handelen i Sorø, har ogsaa frekventeret Købmandsskolen og har opholdt sig i Tyskland i nogle Aar, indtil han samme Aar som Broderen indtraadte i det gamle Firma.

KONDITORIET »PARMO«
v/ ERIK H. NIELSEN

Konditoriet »Parmo« paa Nytorv er grundlagt i 1921 og overtoges allerede Aaret efter af den nuværende Indehaver, der da havde drevet selvstændig Forretning i København i en halv Snes Aar.

Der drives Konditori med Servering, og der beskæftiges 4—5 Personer. Bageri og Butik er udstyret med moderne Maskiner og Køleanlæg.

Konditor Erik H. Nielsen er født i Pinstrup den 20. September 1886. Efter at have afsluttet sin Uddannelse som Konditor drev han i 5 Aar Forretning i Hovedgaard og senere, som nævnt, i København.

Erik H. Nielsen er Formand for Storehedinge Herrekor og Formand for den lokale Teaterforening.

GODTFRED H. PETERSEN,
MØBELHANDLER

Forretningen grundlagdes i Aaret 1856 som Sadelmagerværksted af Hans Peter Petersen, der drev den paa dette Grundlag indtil 1891, da den efter hans Død overtoges af Sønnen, Godtfred H. Petersen. Han førte den videre paa det oprindelige Grundlag, men udvidede Virkefeltet til ogsaa at omfatte Møbelhandel. Godtfred H. Petersen afgik ved Døden i 1917, hvorefter hans Enke overtog Ledelsen af Virksomheden, og denne forestod hun til 1928, da den nuværende Indehaver, H. Høpner Petersen, overtog den for egen Regning, efter i nogle Aar at have været Bestyrer for Moderen.

Under hans Ledelse er Virkefeltet yderligere udvidet, idet man nu paatager sig alt Autoarbejde, og endvidere er der oparbejdet en betydelig Ligkisteforretning, som ogsaa drives paa en gros Basis. Der fremstilles Møbler, og desuden stofovertrukne Kister. For de sidstes Vedkommende er man den eneste Forretning herhjemme, der monterer saadanne.

Den daglige Virksomhed beskæftiger 6—8 Mand.

Møbelhandler H. Høpner Petersen er født i Storehedinge den 4. December 1898. Han er uddannet som Tapetserer og Dekoratører i Odense. Som Svend har han bl. a. arbejdet i Slagelse og København, hvor han forøvrigt har frekventeret forskellige Kursus. Han har ogsaa rejst en Del i Tyskland.

H. Høpner Petersen er Medlem af Bestyrelsen for De danske Forsvarsbrødres Storehedinge-Afdeling og i Bestyrelsen for De samvirkende danske Forsvarsbrødre.

FIRMA I. A. JENSEN
v/ A. BRIX JENSEN

Firmaets Grundlægger, I. A. Jensen, oprettede i Aaret 1881 et Væveri og Farveri i Storehedinge, som han drev til omkring 1895, da han erhvervede Købmandsborgerskab og gik over til at handle med Trikotage. Han drev dog fortsat Farveriet indtil 1905, da det nedlagdes.

I. A. Jensen stod i Spidsen for Forretningen til sin Død i 1922, hvorefter Enkefru Anna Jensen overtog denne og fortsatte den paa det oprindelige Grundlag med den nuværende Indehaver som Bestyrer. Forretningen flyttedes i 1925 fra Algade 21 til den nuværende Ejendom i samme Gade, Nr. 16 b, hvor der efter Overtagelsen blev indrettet Butik. Efter Enkefru Jensens Død i 1931 overtog Købmand A. Brix Jensen Forretningen for egen Regning, og han har i de forløbne Aar bragt den frem i første Række indenfor Trikotage og Storehedinge. Den omfatter alt indenfor Trikotage og har som Speciale Børneudstyr. Den beskæftiger daglig 4 Personer.

Købmand Aage Brix Jensen, der er født i Storehedinge den 16. September 1899, har faaet sin handelsmæssige Uddannelse hos Crome & Goldschmidt i Køge. Han var derefter Kommis i forskellige københavnske Forretninger, indtil han atter vendte hjem til Fødebyen.

Købmanden har Sæde i Bestyrelserne for flere af Byens Sportsforeninger.

E. AARSLEW-JENSEN,
MANUFAKTURFORRETNING

Købmand E. Aarslew-Jensen, der er født i Nykøbing F. den 17. August 1862, etablerede sig som selvstændig Forretningsdrivende i Storehedinge d. 26. Marts 1886 — efter at have været Kommis i 4 Aar i forskellige Forretninger. Han begyndte under yderst beskedne Former, men Forretningen blev snart drevet saa meget i Vejret, at Indehaveren allerede efter 8 Maaneders Forløb kunde købe en Ejendom. Den nuværende Forretning etableredes i 1907, men har i Aarenes Løb været Genstand for Udvidelser og Moderniseringer tre Gange. Den er nu Byens største og førende indenfor bl. Manufaktur og beskæftiger daglig 15—16 Personer.

Indehaverens Søn, Svend Aarslew-Jensen, er knyttet til Firmaet som Prokurist.

Forretningen har i mange Aar haft Filialer i Karise og Fakse og havde tidligere en stor en gros Virksomhed.

Købmand E. Aarslew-Jensen, der ejer flere Ejendomme i Byen og en Gaard udenfor denne, har i Tidens Løb beklædt en Række Tillidshverv i Storehedinge. Han er saaledes mange Aars Medlem af Direktionen for Sparekassen for Storehedinge og Omegn, mangeaarigt Bestyrelsesmedlem i A/S Rødvig Havn og i en

Aarrække Medlem af Ligningskommissionen. Han har tillige været Forligskommissær og Statens Tilsynsførende i Tvangsakkorder, men nu er han Suppleant til det sidstnævnte Hverv.

R. G. HINGE,
KONDITOR

R. G. Hinges Konditori og Cafe grundlagdes i Aaret 1880 af den nuværende Indehavers Fader, der i Aarenes Løb oparbejdede en udmærket Forretning, som han drev til sin Død i 1894. Derefter fortsatte hans Enke den daglige Ledelse, og først i 1932 overtog Konditor R. G. Hinge Forretningen for egen Regning, efter at han i en halv Snes Aar havde været knyttet til denne som Bestyrer for Moderen.

Der drives stadig saavel Konditori som Cafe, og den daglige Virksomhed beskæftiger 7 Personer.

Konditor R. G. Hinge er født i Store Hedinge den 2. September 1885. Han har faaet sin Uddannelse i Roskilde, og arbejdede derefter som Svend i Tyskland i 11 Aar, indtil han blev Bestyrer for Forretningen.

STOREHEDINGE MATERIALHANDEL
v/ HAKON CHRISTOFFERSEN

Storehedinges eneste Materialhandel, som siden 1923 har været drevet af Købmand Hakon Christoffersen, er af meget gammel Dato, men dens Grundlæggelse kan ikke tidsfæstes. Grundlæggeren var en cand. pharm. Knudsen, der drev Forretningen i en Aarrække, og derefter har den været ført videre af skiftende Indehavere.

Den har nu til Huse i en stor moderne Hjørnebutik paa Torvet. Der handles med Materialvarer, Sygeplejeartikler, Vin og Delikatesser. Den daglige Virksomhed beskæftiger 4 Personer.

Købmand Hakon Christoffersen, der er født i Storehedinge den 1. Januar 1896, er Medlem af Byraadet og Medlem af Handelsforeningens Bestyrelse.

H. W. PETERSEN,
KØBMAND

Købmand H. W. Petersens Forretning er grundlagt omkring Aaret 1870 af Købmand H. P. Sørensen, der drev den til sin Død i 1903. Han oparbejdede i de mellemliggende Aar en betydelig bl. Forretning med alle Grovvarer. Efter hans Død overtoges den af hans Kommis, Fr. Elling, der døde i 1913, og derefter fulgte hans Førstekommis, Funch-Poulsen, som Indehaver til 1921, da Forretningen blev afstaaet til Købmand Herman Jensen, der endelig i 1928 solgte den til den nuværende Indehaver.

Denne Forretning drives paa samme Grundlag som ved Starten. Den har til Huse i en gammel velbevaret Købmandsgaard, omfattende Pakhuse og Kornmagasiner, og i Dag som for 65 Aar siden tager Landboerne ind her, og man disponerer ogsaa over Staldplads til 70 Heste.

Der handles foruden med Kolonial ogsaa med Kul, Korn og Foderstoffer, Isenkram og Støbegods, og den daglige Virksomhed beskæftiger 6—7 Mand.

Købmand H. W. Petersen er født i Bregninge ved Kalundborg den 5. Juni 1902. Han er uddannet i bl. Forretning og var derefter Bogholder i en Korn- og Foderstofforretning, indtil han overtog nærværende Forretning, som han med stor Dygtighed driver videre i den gamle Aand.

J. P. HANSEN,
BAGERMESTER

Bagermester J. P. Hansens Forretning er af meget gammel Dato. Ifølge de foreliggende Kilder er den grundlagt omkring Begyndelsen af forrige Aarhundrede af en Tysker ved Navn Saftt. Han har, hvad der fremgaar af et bevaret Skøde, afstaaet Forretningen til en Bagermester Nieels i 1811, og sidstnævnte drev derefter denne i 55 Aar, indtil han i 1876 afstod den til sin Søn. I 1899 skiftede Forretningen atter Indehaver, idet den da købtes af Bagermester Sofus Jensen. Og han drev den gamle Virksomhed til 1931, hvorefter J. P. Hansen købte den.



Bagermester
J. P. Hansen

Af det oprindelige Bageri er der naturligvis ikke meget tilbage, da der igennem de mange Aar har fundet flere Ombygninger og Udvidelser Sted. Selve Ejendommen er nyopført i 1902, og Bageriet var Genstand for en større Modernisering i 1922. Der bages fortrinsvis groft Brød,



som sælges dels fra Butik og dels fra egen Vogn samt til Videreforhandling gennem andre af Byens Bagere. Desuden bager man alt til egen Butik. Der beskæftiges daglig 5—6 Mand.

Bagermester J. P. Hansen er født i Annisse ved Helsinge den 16. September 1891. Efter at have afsluttet sin Uddannelse, arbejdede han i nogle Aar som Svend forskellige Steder. Han ansattes senere som Bestyrer

af et Bageri ved Helsinge, »Pile Mølle«. 3—4 Aar efter etablerede han sin første Forretning i Hundested, og denne drev han i Løbet af de følgende 13 Aar betydeligt i Vejret.

JOHAN LARSENS EFTF.,
MASKINFABRIK

Denne Virksomhed grundlagdes i Aaret 1879 som Smedeforretning og Vognfabrik af Smedemester Johan Larsen. Han oparbejdede i Aarenes Løb en betydelig Virksomhed og gik senere over til ogsaa at forhandle Landbrugsmaskiner. Paa dette Omraade var han den største Forhandler paa Stevns. I 1917 afstod han Forretningen til sin Søn, som atter solgte den i 1921 til de nuværende Indehavere, Fabrikanterne M. Andersen og H. C. Hansen.

Disse fortsætter Virksomheden paa samme Grundlag, men har tillige optaget Installation af Centralvarme-, Vandforsynings- og iøvrigt Sanitetsanlæg. Desuden fabrikeres der Skydedørsbeslag og Rullelejer til Høstmaskiner. Virksomheden har Oplag for Hess, Vejle, og International Harvester Co. samt Holbæk Maskinfabrik og Eneforhandling for Stevns af Alfa Laval.

Den daglige Virksomhed beskæftiger en halv Snes Mand.

KAJ BECH,
BAGERMESTER

Bagermester Kaj Bechs nuværende Forretning er grundlagt for omkring 100 Aar siden og var oprindelig Hjemmebageri, drevet af en Frøken Bentsen. Indtil 1891 var Forretningen paa forskellige Hænder, men derefter overtoges den af Bagermester Hans Bech, som forestod den til 1929, hvorefter han afstod den til sin Søn, den nuværende Indehaver.

Bageriet har siden Starten haft til Huse i den samme Ejendom og har igennem en Aarrække været drevet som bl. Bageri. Kundekredsen findes i saavel By som Opland. Den daglige Virksomhed beskæftiger 3—4 Personer.

Bagermester Kaj Bech er født i Storehedinge den 20. August 1896. Han er uddannet i København og har som Svend tillige arbejdet i Slagelse og Køge.

JOHS. ANDREASEN & CO.,
INSTALLATIONSFORRETNING

Installatør Johannes Andreasen er født i Aalborg den 29. August 1889. Han er uddannet som Elektriker og har bestaaet den kommunale Installatørprøve. Han arbejdede som Svend i nogle Aar og indtraadte derefter i 1915 i et Installationsfirma i København som Kompagnon. Han beklædte denne Stilling indtil 1922, da han overtog Forretningen i Storehedinge.

Denne drives som Installations- og Radioforretning og er tilknyttet Butik, hvor man forhandler alt indenfor elektriske Artikler samt Radioapparater. Blandt de førende Mærker, Forretningen forhandler, kan nævnes: Superphone, Unica og Philips m. m.

Forretningen, der normalt beskæftiger en halv Snes Personer, har til Huse i Vestergade 21.

AUTOVÆRKSTEDET MEKANO
v/ G. CHRISTENSEN

Storehedinges største og førende Forretning indenfor Autobranchen, Mekano, Ringegade 12, etableredes af Indehaveren, Autohandler Gunnar Christensen, den 15. Januar 1926. Han begyndte ret beskedent i Vestergade 21 som Automekaniker. Christensens Uddannelse strækker sig over flere Aar. Efter at have afsluttet denne og arbejdet i nogle Aar som Svend for sin Læremester begyndte han for sig selv i Fakse Ladeplads. Senere blev han Værkfører i et større Firma i Køge, og derefter startede han som nævnt i 1925 i Storehedinge. Han arbejdede i Løbet af faa Aar sin Forretning saa stærkt i Vejret. at han lidt efter lidt kunde beskæftige op til 14—15 Mand paa Værkstedet. I 1934 flyttede Forretningen til Ringegade 12, hvor der er indrettet store Værksteder med alle til Faget hørende Maskiner, herunder ogsaa et Vulkaniseringsanlæg. Paa Værkstedet, hvor der udelukkende beskæftiges fuldt uddannede Svende, udføres alle Arter af Autoreparation.

Automobilhandler Gunnar Christensen er født i Ebbeskov ved Fakse den 6. Juni 1902. Han er en dygtig Fagmand og har siden Starten skaffet sig en stor og solid Kundekreds i By og Opland. Til Forretningen hører Udstillingslokale, idet man ogsaa handler med Automobiler.

BANKEN FOR FAKSE OG OMEGN,
FAKSE

Medens det økonomiske Liv her i Landet i 1880erne stod i Stampe, og Vilkaarene for saavel Landbrug som andre Erhverv var vanskelige, bragte Halvfemsernes sidste Halvdel et livligt økonomisk Røre, og dette gav Stødet til, at der rundt i Provinsen blev oprettet Banker til Støtte for Forretningslivet. Ogsaa i Fakse følles Trangen til en saadan Støtte, idet man for at komme i Forbindelse med en Bank maatte helt til Køge. I Store Hedinge var ingen Bank, og den nyoprettede Bank i Haslev havde nok med at antage sig sin egen Egns Interesser.

Garver Trautner i Sorø holdt den Gang Møder forskellige Steder med Foredrag om Haandværkerbanker efter tysk Mønster, og efter Indbydelse af Fakse Haandværker- og Industriforening, kom han ogsaa til Fakse, og Interessen for Oprettelsen af en lokal Bank tog dermed et mægtigt Opsving, idet man dog hurtigt

blev klar over, at en saadan maatte startes paa et bredere Grundlag, saaledes at ogsaa Landbrug og Handelsstand blev interesseret i Sagen. Et 5 Mands Udvalg blev nedsat med Købmand A. Vilh. Hansen, Fakse, som Formand, og dette Udvalg arbejdede med en saadan Energi, at Banken kunde holde sin konstituerende Generalforsamling den 28. August 1897. Til dens første Direktion valgtes Købmand A. Vilh. Hansen, Fakse, Sogneraadsformand, Gaardejer Jens Kr. Larsen, Ebbeskov, og Murermester L. Petersen, Fakse, med førstnævnte som Formand. Bestyrelsen, eller som det den Gang hed, Repræsentantskabet, kom til at bestaa af 12 almindelig kendte og agtede Mænd fra Fakse og Omegn med Købmand Niels Hansen, Fakse, som Formand. Til Bogholder blev antaget exam. jur. H. P. Johannessen, der samtidig paabegyndte Sagførerforretning i Fakse.

Banken paabegyndte sin Virksomhed den 14. Januar 1898 med en Aktiekapital paa 35.420 Kr., men med Forbehold af Aktietegningens Fortsættelse, til et Beløb af 40.000 Kr. var naaet, hvilket blev Tilfældet allerede den 6. Juni s. A. Bankens Drift paabegyndtes i nogle uanselige Lokaler i Boghandler Tinglefs Ejendom paa Fakse Hovedgade, men flyttedes allerede i September Maaned s. A. til den nyopførte Bankbygning, som senere gentagne Gange er blevet udvidet, dels ved Om- og Tilbygning og dels ved Køb af en Naboejendom, og som er den samme, hvori Banken endnu har til Huse.

Banken kunde hurtig glæde sig ved almindelig Tilslutning saavel fra Byen som fra Landet. I Begyndelsen var det navnlig Indskudene, der flød rigeligt, men det varede dog heller ikke længe, før Publikum fik Øjet op for, at der ogsaa i Banken kunde rejses Penge som Laan, enten det skulde være paa kort eller længere Tid. Naturligvis er Bankens Udvikling foregaaet i Overensstemmelse med de for Tiderne skiftende Vilkaar, men dog stadig fremad med Hensyn til Konsolidering, idet dens Ledelse stedse har holdt sig for Øje, at det vigtigste for et Pengeinstitut i Virkeligheden er at opnaa en saadan Soliditet, at Tilliden til det skabes og bevares.

Til Illustration af Bankens Virksomhed gennem de forløbne Aar, skal kortelig tilføjes nogle oplysende Tal fra Afslutningen af de efternævnte Regnskabsaar:

	Kasseomsætning i Aaret:		Saldi for Folio og Indlaan	Reserve
31. Marts 1899	ca. Mill. Kr.	1½	Kr. 141.000	Kr. 250
31. Marts 1909	—	5½	- 1.130.000	- 33.000
31. Marts 1918	—	22	- 3.100.000	- 127.400
31. December 1929	—	28	- 3.820.000	- 356.000
31. December 1934	—	30	- 3.850.000	- 520.000

Samtidig er Aktiekapitalen efterhaanden blevet udvidet: i 1910 til 70.000 Kr., i 1914 til 100.000 Kr., i 1919 til 200.000 Kr. og i 1923 til 300.000 Kr., der er den nuværende Aktiekapital.

Ved Virksomhedens Begyndelse var Banken aaben for Ekspedition 3 Gange ugentlig, men naturligvis blev dette hurtigt for lidt, og daglig Ekspedition maatte indføres, ligesom Banken i mange Aar har haft Kontorsteder med daglig Ekspedition i Karise, Fakse Ladeplads og Orup.

I 1903 blev Bogholderen, Sagfører Johannessen, indvalgt i Direktionen, hvis forretningsførende Medlem han blev i 1908, hvorefter han i 1912, samtidig med at han afstod sin Sagførervirksomhed, udnævntes til administrerende Direktør.

Fra 1. Januar 1935 er cand. jur. E. Fruensgaard optaget i Direktionen sammen med Direktør Johannessen. Den nuværende Bestyrelse bestaar af: Bagermester Carl Fr. Olsen, fhv. Købmand Rs. Larsen, Gaardejer Niels Olsen, alle af Fakse, og Købmand Axel Hansen, Karise, med sidstnævnte som Formand.

Formand for Repræsentantskabet er Læge J. P. Rasmussen, Fakse.

AKTIESELSKABET FAXE KALKBRUD

FAKSE

Gennem Aarhundreder har man under mere eller mindre primitive Former brudt Kalk ved Fakse, hvor man, som naturligt var, vilde udnytte de mægtige Naturrigdomme, som her var ophobede. Brydningen blev dog



drevet uden egentlig Plan, og der var absolut ikke Tale om en samlet Drift. Først da Danmarks store Finansgeni, Geheimeetatsraad C. F. Tietgen, fik Tilknytning til Fakse og fik Øjnene op for de Muligheder der laa her for en Storindustri, lykkedes det at samle Kalklejerne paa een Haand og under fælles Drift. Centrum var Aktieselskabet Faxe Kalkbrud, der paa Tietgens Initiativ stiftedes den 29. Oktober 1883 og traadte i Virksomhed den 2. Januar 1884, efter at man Dagen før havde overtaget Landets største Kalkbrud, Fakse Kalkbrud, med tilhørende Havn og Bane. Der blev straks foretaget Forbedringer og Udvidelser, og man ventede sig meget af det ny Foretagende, der imidlertid i de første Aar udviste et skuffende negativt Driftsresultat, og først i 1891 kunde man give Udbytte, 1½ pCt. Først i 90'erne gik det fremad, Selskabets Stilling kunde konsolideres, og man knyttede i disse Aar værdifulde Forbindelser, som bestaar den Dag i Dag. I 1887 oprettedes saaledes et Fællesagentur for Salget af raa Kalksten med A/B Förenade Kalkbrotten i Malmø, og omkring 1900 skaffede man sig stærke Interesser i de betydelige gotlandske Kalklejer, ligesom man engageredes i en Række Virksomheder, der stod Kalkindustrien nær. For at imødegaa den skarpe Konkurrence

fra Mørtelfabrikerne dannede man i 1910 sammen med 3 andre Selskaber A/S Københavns Mørtelværker, som i 1917 endvidere købte A/S Farum Teglværker, Sten- og Gruskompagniet, der siden har været under fælles Direktion. A/S Faxe Kalkbrud har endvidere købt Sølyst Teglværk ved Nivaa, Holtug Kridt- og Kalkværk ved Stevns Klint og Nørre Flødal Kridt- og Kalkværk ved Svendstrup. Selskabet har klaret sig gennem al Modgang i de forløbne Aar siden Starten og staar i Dag som en af de førende Institutioner indenfor Nordens Kalkindustri. Man har stadig været i Kontakt med Udviklingen paa Teknikens Omraade, anskaffet nye tekniske Forbedringer og ved et intensivt Arbejde søgt at skaffe nye Indtægtskilder til Supplement af Værkets 2 Hovedprodukter: raa Kalksten og brændt Kalk. Man har derfor oprettet en Fabrik til Fremstilling af Hydratkalk og anlagt en Gødningskalk-Fabrik ved Fakse Ladeplads, nu Nordens største indenfor Branchen. Kalkbrændingen foregaar nu i moderne Roterovn efter nyeste Principer, og der er i det hele taget intet sparet for at drive Anlæget, der paa Fakseegnen raader over et Areal paa ca. 450 Tdr. Land, efter saa rationelle Metoder som muligt. Selskabets Produkter: Kalksten, brændt Kalk, Gødnings- og Hydratkalk samt Teglværksprodukter, sælges over det ganske Land og er ogsaa vel indført paa fremmede Markeder. Herhjemme er der næppe noget Foretagende, der staar Byggehaandværket saa nær som Aktieselskabet Fakse Kalkbrud.

C. J. BOSERUP,
KORN OG FODERSTOFFER,
FAKSE

Oprindelsen til ovenstaaende store og ansete Firma gaar helt tilbage til Begyndelsen af forrige Aarhundrede, da en Købmand C. Grum drev den allerede dengang i Forhold til Byens Størrelse omfattende Forretning. Omkring 1855 kom der i Forretningen som Medhjælper en ung Mand, Christian Prip, der paa forskellig Maade viste udprægede Anlæg og stor Interesse for Handel. Han blev faa Aar efter optaget som Kompagnon i Firmaet, der videreførtes under Navnet Grum & Prip, indtil Christian Prip den 1. Januar 1862 overtog det for egen Regning.

Købmand Prip, der senere blev svensk-norsk Vicekonsul, var en usædvanlig dygtig og vidtskuende Forretningsmand, og i de 40 Aar, han drev Firmaet, indtil 1902, havde det en meget betydelig Fremgang. Samtidig med at den almindelige Købmandsforretning udviklede sig til at drive Storhandel over hele Sydøstsjælland, havde Firmaet ved Fakse Ladeplads stor Oplagsplads for Kul, Korn, Cement og Trælast m. m., der solgtes direkte herfra. Konsul Prip var Medstifter af Sparekassen for Fakse og Omegn og beklædte forskellige Tillidshverv. Han var dekoreret med Ridderkorset.

Firmaets nuværende Indehavere er Konsul C. J. Boserup og Købmand E. Holm.

Konsul C. J. Boserup er født i København i 1879 og har fra sin tidligste Ungdom været ansat i sin nuværende Forretning, som han i 1902 overtog for egen Regning, og samtidig ændredes Firmanavnet til det nuværende. Købmand Boserup, der overtog Konsulatet for Norge, har formaaet at føre Forretningen endnu langt videre frem. Den er nu i første Række baseret paa Handel med Grovvarer, Korn og Foderstoffer, Kul og Tømmer m. m., og desuden har Firmaet en betydelig Foderblandingsfabrik. Købmand Boserup har overtaget nogle ved Ladepladsen beliggende solide gamle Pakhuse, men har tillige selv i Aarenes Løb ladet opføre Silo-Pakhus, Foderblandings-Fabrik og Magasiner m. m., ligesom der selvfølgelig overalt i Virksomheden er foretaget omfattende Moderniseringer og Ombygninger.

Købmand E. Holm er født i Køge 1883. Holm, der blev ansat i Firmaet 1908, blev 1. August 1919 optaget som Medindehaver.

P. K. HENRIKSEN,
KØBMAND,
FAKSE

Ovennævnte Forretning, der beskæftiger 4 Personer, er grundlagt i 1895 af Købmand Rasmus Larsen, der i 1931 afstod den til dens nuværende Indehaver. Forretningen, der hører til Byens kendte og ansete indenfor Branchen, omfatter Handel med Kolonial- og Materialvarer samt Farver m. m. Den har til Huse i lejede Lokaler, beliggende i Torvegade Nr. 10.

Købmand P. K. Henriksen er født i Assens den 3. Januar 1893. Sin Læretid udstod han i Ringe og var derefter i en Aarrække Medhjælper i Firmaerne Frits Rasmussen, Sakskøbing, og Hans F. Carøe, Stege, begge to Firmaer der væsentligst er baseret paa Handel med Korn og Foderstoffer. I tre Aar drev Henriksen selvstændig Forretning i Nakskov og var derefter i nogle Aar Bestyrer af en Korn- og Foderstorforretning paa Møen indtil han i 1931 overtog sin nuværende Forretning.

BRØDRENE DARMERS SKOTØJS-FABRIK,
ORUP PR. FAKSE

Landets førende Fabrik for Fremstilling af Ridestøvler, er uden Sammenligning Brødrene Darmers Skotøjsfabrik i Orup, og dog er det ikke 20 Aar siden, de to Brødre begyndte et lille Skotøjsreparationsværksted i et lejet Udhus.

De to Grundlæggere var imidlertid i Besiddelse af en usædvanlig stor Energi, og naturligvis kunde de ikke i Længden finde sig tilfreds med den lille Reparationsvirksomhed. Der var da heller ikke gaaet mere end et Par Aar, da de begyndte at fremstille Ridestøvler, og det viste sig hurtigt, at de her havde faaet fat paa det rigtige Felt; thi fra nu af gik Virksomheden en rivende Fremgang i Møde, saaledes at man snart maatte skaffe større Lokaler. Senere købtes den nuværende Ejendom, men ogsaa den blev hurtig for lille og har i de forløbne Aar været Genstand for stadige Udvidelser, sidst i 1934, da man samtidig lagde hele Driften om, saaledes at Fabriken nu drives efter fuld-

stændig moderne Principper, og Produktionen er stadig stigende, saaledes at Fabriken, der ved Starten i 1917 kun beskæftigede de to Grundlæggere, nu til Stadighed beskæftiger 50 Mand.

Den store Succes, Fabrikens Ridestøvler fik paa det hjemlige Marked, gav ret naturligt Stødet til, at nye Produktionsomraader blev draget ind under Fabrikens Virksomhed, saaledes at man i Dag fremstiller alt indenfor Herre- og Drengefodtøj med Spejderstøvler og Arbejdsfodtøj som et nyt Speciale.

Den 1. April 1932 oprettede Fabriken, der nu er omdannet til Aktieselskab, et Salgskontor og Lager i København, og man har til Stadighed tre Repræsentanter, der besøger Kunderne over hele Landet.

Fabrikens nuværende administrerende Direktør, Johan Darmer, er født i Gentofte den 14. Juni 1908 og har faaet en grundig Uddannelse indenfor Branchen, idet han, indtil han i 1934 udnævntes til Direktør, har arbejdet under Faderen saavel paa Fabriken som paa Kontoret.

G. DINESENS ENKE,
FAKSE

Da Købmand Graves Dinesen i August 1891 nedsatte sig som selvstændig i Fakse og begyndte med Uldhandel, var det under ret smaa Forhold. Starten fandt Sted i lejede Lokaler, men allerede Aaret efter flyttedes Forretningen til dens nuværende Beliggenhed, Torvegade 19, hvilken Ejendom Købmand Dinesen købte, og efterhaanden optoges Handel med Manufakturvarer, Trikotage, Dame- og Børnekonfektion m. m. Forretningen fortsattes efter Købmand Dinesens Død af hans Enke, der har ført den videre frem efter de afstukne Retningslinier.

Firmaet er nu et af Byens og Egnens største og mest ansete indenfor Branchen. Der beskæftiges normalt 6—8 Personer, og der føres til Stadighed et velassorteret og alsidigt Lager af alle Branchens gangbare Varer.

Forretningens daglige Ledelse forestaas nu væsentligst af de to Sønner, E. Lund Dinesen og H. Lund Dinesen, der er født i Fakse henholdsvis 28. August 1892 og 10. November 1894. De har begge faaet en grundig købmandsmæssig Uddannelse ved Branchen.

KAJ PEDERSEN,
KOLONIAL- OG STØBEGODSFORRETNING,
FAKSE

Ovennævnte Forretning er grundlagt omkring 1870 og havde i de første Aar flere forskellige Indehavere. I 1889 overtoges den imidlertid af Købmand Niels Hansen, der drev Forretningen til 1915, da den købtes af den nuværende Indehaver, Købmand Kaj Pedersen. I mange Aar blev Forretningen drevet som blandet Handel, og bl. a. førtes den Gang ogsaa Landbrugsmaskiner, men senere har man mere koncentreret sig om Kolonial- og Delikatessehandel, Brændsel og Støbegods, af hvilket sidstnævnte Firmaet har Oplag fra N. A. Christensen, Morsø.

Forretningen, der har daglig Beskæftigelse til 4 Personer, har haft en rolig og jævn Udvikling, og den har nu en god og solid Kundekreds, saavel blandt Byens egne Borgere som Egnens Landmænd. Landmændene har været vant til at komme til Forretningen fra gammel Tid, og saa har man forstaaet at bevare Kontakten, bl. a. ved stadig at fortsætte med Opkøb af Huder og Skind.

Købmand Kaj Pedersen er født i Orup den 30. December 1899. Sin Læretid udstod han ved Handelen i en blandet Forretning og var derefter ansat som Medhjælper forskellige Steder, indtil han i 1889 overtog sin nuværende Forretning.

FAKSE
TRIKOTAGE- OG SKOTØJSLAGER
VILLADS SKRYDSTRUP,
FAKSE

Ovennævnte Firma er grundlagt i Aaret 1895, da Uldhandler Madsen begyndte med en lille Butik i Tilknytning til sit Strikkeri. Først i det nye Aarhundrede solgte han Forretningen til Købmand Pugdahl Petersen, Storehedinge, der drev den ved Bestyrer, indtil den i 1919 overtoges af den nuværende Indehaver, Købmand Villads Skrydstrup.

Købmand Skrydstrup er født paa Fejø den 24. Oktober 1887. Sin første købmandsmæssige Uddannelse fik han ved Branchen i Maribo, og var derefter i nogle Aar ansat som Medhjælper i forskellige Forretninger i Kalundborg, Frederiksværk, Stege, Maribo og Nykøbing F., indtil han som nævnt i 1919 overtog sin nuværende Forretning. Den har i de forløbne Aar haft en jævn og støt Fremgang, og den har nu Beskæftigelse til 4 Personer. Forretningen fører til Stadighed et velassorteret Lager af alle Varer indenfor Trikotage-, Manufaktur- og Børneudstyrsbranchen.

Købmand Skrydstrup har i Aarenes Løb faaet overdraget forskellige Tillidshverv, og det kan saaledes nævnes, at han er Formand for Handels- og Erhvervsforeningen og Medlem af Repræsentantskabet for Banken for Fakse og Omegn.

CARL OLSEN,
BAGERI,
FAKSE

Fakses ældste og største Virksomhed indenfor Branchen er Carl Olsens Bageri, der har til Huse i egen Ejendom i Torvegade. Forretningen er grundlagt i 1846 af Oldefaderen, Bagermester Hans Peter Spleth, som kom hertil fra Præstø efter at have lært Professionen i Stege. Han drev Bageriet i 42 Aar, hvorefter det i 1888 overtoges af hans Svigersøn, Carl Olsen, der videreførte det til sin Død i 1896. De følgende Aar

ejede Enkefru Olsen Bageriet, men afstod det i 1910 til sin Søn, Carl Olsen, efter hvis Død i 1928 det er drevet videre af hans Enke og med Sønnen, der ligeledes hedder Carl Olsen, som Bestyrer.

Bageriet er fra en beskeden Begyndelse vokset til dets nuværende Størrelse, hvor det beskæftiger 10—12 Personer og i enhver Henseende er tidssvarende indrettet. I Bageriet findes 2 Dobbeltovne af Strømmens Fabrikat, og der bages saavel grovere som finere Brødsorter. Der drives stor Butikshandel, og desuden foretages flere ugentlige Landture.

Virksomhedens Leder, Bager Carl Olsen, er født i Fakse den 4. Januar 1900. Sin Uddannelse har han faaet i den gamle og ansete Forretning, af hvilken han nu er Leder, og som Svend har han derefter arbejdet forskellige Steder.

Carl Olsen er Medlem af Banken for Fakse og Omegn og af Bestyrelsen for Fakse Handelsforening.

HANS ALBRECHTSEN,
AUTOFORHANDLER,
FAKSE

Da nuværende Autoforhandler H. Albrechtsen i 1905 grundlagde sin Forretning i Fakse var det som Cyklehandel. Det var vist de færreste, som dengang kunde tænke sig, at Automobilet skulde blive et saa populært Befordringmiddel og faa en saa stor Udbredelse, at der nogensinde blev Brug for deciderede Automobilhandlere og Auto-Reparationsværksteder, men som vi nu véd, blev det dog den Vej, Udviklingen gik.

H. Albrechtsens Virksomhed har til Huse i egen Ejendom beliggende i Torvegade 26, og der er her indrettet Værkstedslokaler. Firmaet er nu autoriseret Forhandler af Chevrolet-Vogne, men sin Fortid tro har Albrechtsen tillige bevaret Cyklehandelen, og desuden føres til Stadighed et stort Lager af Reservedele, saavel til Automobiler som til Cykler.

Hans Albrechtsen, der nu beskæftiger 5—6 Mand i sin Virksomhed, er født i Fakse Sogn den 17. December 1879. Han er nu tillige Brandinspektør for Fakse.

FAKSE BRYGGERI,
CONRAD NIELSENS ENKE,
FAKSE

Blandt de Firmaer i Fakse, hvis Navn er kendt langt ud over Byens og Egnens Grænser, indtager Fakse Bryggeri en fremskudt Plads. Det er grundlagt af nu afdøde Brygger Conrad C. Nielsen, der under ret beskedne Former begyndte med et almindeligt Landbryggeri. Efter Brygger Nielsens Død i 1914 er Virksomheden ført videre af Enkefru Nielsen. I 1916 købte Enkefru Nielsen to andre Bryggerier, som laa i Kommunen, og nedlagde disse. Det er navnlig i de senere følgende Aar, Virksomheden har haft en saa betydelig Fremgang. I 1920 blev der opført et Aftapningsanlæg for Hvidtøl, i 1922 anskaffede man den første Lastbil, som hurtigt efterfulgtes af flere, og i 1925 blev der installeret Pasteuriserings- og Køleanlæg. I 1927 blev der optaget Fabrikation af Mineralvande, og i 1930 blev Bygningerne yderligere udvidet samtidig med, at man gik over til helautomatisk Kolonnedrift, hvorved Kapaciteten sattes op til ca. 2000 Flasker Hvidtøl i Timen. I 1934 blev der opført en ny Bygning til helautomatisk Mineralvandsfabrikation, og Kapaciteten paa dette Felt er nu 3500 Flasker pr. Time.

Bryggeriet har eget Vand- og Elektricitetsværk. Det har nu 10 Biler, og dets Produkter afsættes saavel paa Egnen som i København. Virksomheden har nu Beskæftigelse til ca. 20 Personer.

Som nævnt er Bryggeriets Indehaver Enkefru Nielsen, men den daglige Ledelse forestaas af tre Sønner, der alle arbejder med i Virksomheden, nemlig K. Bryde Nielsen, der er født den 13. November 1898, C. V. Lyhne Nielsen, født den 26. September 1900 og Hilmer Nielsen, der er født den 21. Maj 1904.

ARNE JENSEN,
HERREMAGASINET,
FAKSE

Indehaveren af ovennævnte Forretning, Købmand Arne Jensen, er født i Frederiksborg Slotssogn den 20. Februar 1908. Sin købmandsmæssige Uddannelse har Jensen faaet hos Herreekviperingshandler Kristian Sørensen, Hillerød, hvor han ogsaa i nogle Aar efter at være udlært fortsatte som Medhjælper. 24 Aar gammel overtog han imidlertid i 1932 sin nuværende Forretning, der er grundlagt allerede før Aarhundredskiftet, men som kun har været drevet som ren Herreekviperingshandel siden 1918. Den daværende Inde-



haver, Købmand Asbjørn Bech, afstod den efter ca. 5 Aars Forløb til Købmand Ejnar Petersen, af hvem Arne Jensen købte Forretningen den 1. December 1932.

Forretningen, der har til Huse i lejede Lokaler, har haft en jævn stød Fremgang. Den har nu en god, alsidig Kundekreds, og den fører til Stadighed et velassorteret Lager af alt indenfor Herrekonfektion og Lingeri.

Købmand Arne Jensen er Medlem af Bestyrelsen for Fakse Haandværkerforening.

FAKSE AUTOHJÆLP
v/ CHR. LARSEN,
FAKSE



Mekaniker Chr. Larsen

Da Mekaniker Chr. Larsen i Aaret 1929 nedsatte sig som selvstændig i Fakse, hvor han etablerede Firmaet Fakse Autohjælp, var der næppe mange, der troede, at det i Løbet af faa Aar skulde blive Byens største specielle Automobilværksted. Starten fandt Sted under meget beskedne Forhold, men Firmaet fik hurtigt et godt Ry paa sig, og det har nu normal Beskæftigelse til 6 Mand. Paa Værkstedet er installeret alle moderne tekniske Hjælpemidler, saaledes at man nu kan paatage sig enhver Reparation, og endvidere handles der en Del med Automobiler. Fakse Autohjælp har



Falcks Redningsstation for Fakse og Omegn. Firmaet har til Huse i Lokaler, købte i 1934, beliggende i Torvegade.

Autoreparatør Chr. Larsen er født i Rønnede den 24. April 1905. Sin Uddannelse som Mekaniker har han faaet hos Brødrene Busch, Fakse.

HERRE-EKVIPERINGSFORRETNINGEN TIP-TOP,
ARNT RASMUSSEN,
FAKSE

Indehaveren af ovennævnte Forretning, Købmand Arnt Rasmussen, er født i Sakskøbing den 20. Februar 1900. Sin første Uddannelse ved Branchen fik han i Sakskøbing og Nykøbing F., hvorefter han var ansat som Medhjælper i forskellige Forretninger, bl. a. i Stubbekøbing, København og Helsingør, sidstnævnte Sted som Førstemand i et Aar. I 1931 overtog Rasmussen sin nuværende Forretning i Fakse. Den er grundlagt omkring Aarhundredskiftet af Købmand Hans Jørgen Ludvigsen, der dog allerede i flere Aar havde drevet Forretning andetsteds i Byen, og som nu etablerede en blandet Manufakturhandel i Torvegade 3. Denne afstod han i 1926, og da Rasmussen i 1931 overtog den, var den forinden blevet omdannet til Herreekviperingsforretning.

Forretningen, der har til Huse i lejede Lokaler, gaar jævnt og støt fremad, og der føres til Stadighed et velassorteret Lager af alle Varer indenfor Herreekviperings- og Lingeribranchen m. m.

FR. JENSEN,
MANUFAKTURHANDLER,
FAKSE

En af Fakses ældste og mest kendte Forretninger er Fr. Jensens Manufakturhandel, der er grundlagt i 1877 af Købmand Ejler Holck, Præstø. Denne drev Forretningen til 1902, da den overtoges af dens nuværende Indehaver. I de forløbne Aar er der foretaget forskellige Udvidelser og Ombygninger, og Forretningen, der altid har været drevet som blandet Manufakturhandel, har nu daglig Beskæftigelse til 5 Personer. Der føres til Stadighed et betydeligt Lager af alle Varer indenfor Manufakturbranchen.

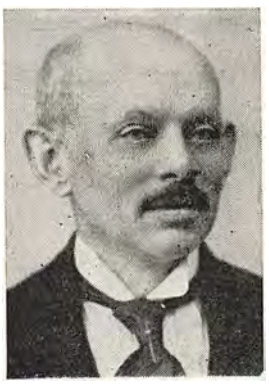

Købmand Fr. Jensen

Købmand Fr. Jensen, der nu hører til de førende Skikkelser indenfor Byens Forretningsliv, er født i Næstved den 26. Maj 1867. Sin købmandsmæssige Uddannelse har han faaet ved Manufakturbranchen i Vordingborg og var derefter som Kommis ansat i flere Forretninger. Som Bestyrer virkede Fr. Jensen i nogle Aar i sin nuværende Forretning, indtil han i 1902 selv overtog den. Han har tidligere haft Filialer i Omegnens Landsbyer.

Fr. Jensen har tidligere været Direktør for Banken for Fakse og Omegn A/S, og han har i Aarenes Løb beklædt forskellige Tillidshverv. Han er nu Æresmedlem af den lokale Haandværker- og Industriforening.

FAKSE SKOTØJSMAGASIN,
CHR. PETERSEN,
FAKSE

Fakse Skotøjsmagasin er i 1878 grundlagt af Skomagermester P. Hansen, som drev Forretningen til 1920, da den overtoges af den nuværende Indehaver, Skomagermester Chr. Petersen. Petersen har indrettet Forretningen som moderne Skotøjshandel med Butik og tilstødende Værksted, og der føres nu et stort konstant Lager af alle Slags Fodtøj, ligesom man kan paatage sig enhver Skotøjsreparation. Forretningen har til Huse i lejede Lokaler, beliggende i Torvegade 3, og den hører nu til Byens kendte og ansete.

Skomagermester Chr. Petersen er født i Fakse den 24. December 1888. Sin Læretid udstod han ved Faget i Fakse og gennemgik senere Skomager-Fagskolen, hvorefter Petersen i 2½ Aar opholdt sig i Tyskland og England.

F. HANSEN,
SAVVÆRKSEJER,
NYRAAD

Under ret primitive Forhold begyndte Savværksejer Fr. Chr. Hansen i Aaret 1904 selvstændig Erhvervsvirksomhed i Nyraad som Tømrermester. Han etablerede nærværende Savværk 1912, og ved et energisk Arbejde drev han Virksomheden betydeligt frem i de følgende Aar.



Savværksejer
Fr. Chr. Hansen

Tid efter anden er der anskaffet moderne Maskiner, saa det tekniske Udstyr er fuldt tidssvarende, og man gaar nu ikke af Vejen for et hvilket som helst Arbejde indenfor Branchen. Hidtil har man fortrinsvis opskaaret Tømmer og Brædder, men senere er man gaaet over til at opskære Eg og Bøg til Planker for ethvert Formaal.

Savværksejer Fr. Chr. Hansen er født i Viemose den 4. April 1881. Han er oprindelig uddannet som Tømrer, og efter at have erhvervet Mesterattest, drev han i en Række Aar selvstændig



Tømrervirksomhed, indtil han gik over i Savværksindustrien.

Hansen har i ikke mindre end 23 Aar været Vurderingsformand i Landbygningernes almindelige Brandforsikring, og har tillige haft flere lokale Tillidshverv i Tidens Løb.

NYRAAD TEGLVÆRK,
NYRAAD

Nyraad Teglværk grundlagdes af den nuværende Indehavers Oldefader, H. Kronshage, der begyndte indenfor dette Felt i Aaret 1868. Starten var præget af beskedne Forhold, men han oparbejdede en udmærket Virksomhed, der ved hans Død i 1882 overgik til Sønnen, Herman Kronshage. Han forestod Teglværket til 1906, da hans Søn, Henrik Kronshage, blev Indehaver. Sidstnævnte stod i Spidsen for Virksomheden i 29 Aar — til sin Død i 1935, hvorefter Bedriften gik i Arv til 4. Generation, nemlig den nuværende Indehaver, Herman Kronshage.

Dennes Bedstefader lod i 1898 installere Ringovn, men ellers er der ikke foretaget store Ændringer i det tekniske Anlæg før i 1935. Nævnte Aar nedbrændte Virksomheden nemlig, og den opførtes derefter i den nuværende moderne Skikkelse. Ovnen har nu 16 Kamre med en Kapacitet paa 9000 Sten pr. Kammer, automatisk Tørrerum findes ligeledes samt alle tidssvarende Maskiner indenfor Teglværksindustrien.

Produktionen omfatter Mursten og Drænrør, baade gule og røde og afsættes hovedsagelig til Omegnens Bygningshaandværkere. I Sæsonen beskæftiger Teglværket op til 16 Mand daglig.

Teglværkejer Herman Kronshage, der er født paa Teglværket den 21. December 1912, har faaet sin Uddannelse hos Faderen og arbejdede hos denne, indtil han overtog Værket for egen Regning.

Til Virksomheden hører store Arealer med Ler samt 16 Tdr. Land Agerjord.

JOHAN JOHANSEN,
KØBMAND,
NYRAAD

Købmand Johan Johansen, der er født i Vaalse, Maribo Amt, den 6. Januar 1875, er uddannet i bl. Landforretning og var ansat i Lærepladsen i ikke mindre end 16 Aar. Han kom derefter til Nyraad som Kommis, men 3½ Aar senere startede han saa sin egen Forretning under beskedne Forhold den 8. November 1904. I de følgende Aar udførte han et stort personligt Arbejde for at drive Forretningen i Vejret, og han havde Held med sig, saaledes at han i 1907 saa sig i Stand til at købe Naboejendommen, hvor Forretningen siden har haft til Huse — som Byens førende indenfor Kolonial, Isenkram og Brændsel. Kundekredsen findes i saavel By som Opland, hvor der køres flere ugentlige Vareture. Den daglige Virksomhed beskæftiger 5 Personer, herunder en Søn, Gunnar Johan Johansen, der med Tiden skal overtage Forretningen.

I 1934 blev der foretaget en betydelig Udvidelse af de oprindelige Lokaliteter.

CHR. HANSENS KØBMANDSFORRETNING,
NYRAAD

Chr. Hansens Købmandsforretning er grundlagt i Aaret 1835 af Købmand Theisen, og var i denne Slægts Besiddelse i omtrent 100 Aar, indtil 1923, da nu afdøde Købmand Chr. Hansen købte Forretningen af Jørgen Theisen.

Den har altid været drevet og drives stadig som bl. Landforretning med alt i Kolonial og Grovvarer, og den har gennem de mange Aar vundet en udmærket Position paa Egnen. Købmand Chr. Hansen, der havde haft en Del Forretninger rundt om paa Sjælland, før han i 1923 kom til Nyraad, virkede der til sin Død i

1931, hvorefter Enkefru Ingeborg Hansen overtog Forretningen, hvis daglige Ledelse nu forestaas af Datteren, Frøken Ellen Hansen. Den daglige Virksomhed beskæftiger 3 Personer.

Frøken Ellen Hansen er uddannet i Faderens Forretning.

OLUF ANDERSEN,
KØBMAND,
LANGEBÆK

Købmand Oluf Andersens Forretning grundlagdes for ca. 50 Aar siden. Den havde dengang til Huse i en mindre Ejendom, som laa overfor den nuværende Bygning. Denne opførtes omkring 1895 af Købmand A. Nielsen. Han lagde et meget stort personligt Arbejde i Forretningens Drift og havde ogsaa den Glæde at se, at dens Kundekreds stadig blev udvidet, saaledes at Omsætningen markerede en stadig opadgaaende Kurve. I ikke mindre end henved 30 Aar forestod han den daglige Ledelse. Efter hans Død overtoges Forretningen af Købmand Chr. Christiansen, nu Stege, der efter 7 Aars Forløb afstod den til den nuværende Indehaver, i 1926.

Forretningen drives som bl. Landhandel med Kolonial og Grovvarer, men ikke Foderstoffer. Den beskæftiger normalt 4 Mand. Til Ejendommen opførtes i 1928 en hensigtsmæssig Lagerbygning.

Købmand Oluf Andersen, der er født i Everdrup Sogn den 19. Marts 1879, er oprindelig uddannet ved Landvæsenet. Efter at have aftjent sin Værnepligt traadte han derefter ind i Politiet med Stilling i Næstved, og samtidig startede han en Detailforretning i Næstved. Senere, i 1909, købte han en Ejendom med Forretning i Godstrup, Toksværd Sogn, hvor han var indtil 1915. Han slog sig derefter ned i Tybjerglille som Landmand, men 4 Aar senere købte han en Kolonialforretning i Frennerup ved Fakse, og efter at have virket der i 7 Aar, overtog han endelig nærværende Forretning i 1926.

LANGEBÆK CEMENTVAREFABRIK
v/ H. P. KLOG,
LANGEBÆK

Under beskedne Former etablerede Fabrikant H. P. Klog sin nuværende Virksomhed i Aaret 1923. Det varede imidlertid ikke længe, før han fik Gang i Bedriften, og allerede Aaret efter kunde han købe Murstensmaskiner. Senere anskaffedes der Rørforme og enkelte Maskiner, saaledes at man nu kan udføre saa godt som alle Fabrikata indenfor Cementvareindustrien. Der fremstilles hovedsagelig Cementrør i alle Dimensioner samt Cementmursten og Brøndsten, og Varerne afsættes i By og Opland. Til Ejendommen hører 22 Tdr. Land, og herfra tages alle Materialer til Fabrikationen. Der drives tillige en stor Sten- og Grusgrav. I den daglige Virksomhed beskæftiges 5—6 Mand.

Fabrikant H. P. Klog er født paa Baagø den 9. August 1884. Han er oprindelig uddannet i Maskinbranchen og var senere ved Landvæsen, hvorefter han gik over til den nuværende Virksomhed.

EMANUEL ANDERSEN,
KØBMAND,
LANGEBÆK

Købmand Emanuel Andersen er født i København den 11. Juli 1893. Han har faaet sin handelsmæssige Uddannelse i bl. Landforretning i Haslev og etablerede sig straks efter udstaaet Læretid som selvstændig den 1. November 1914. Denne Forretning drev han til 1917, da han flyttede til Langebæk og overtog nærværende Forretning den 1. Oktober.


Købmand Emanuel Andersen

Forretningens Grundlæggelsesaar er 1885, og Grundlæggeren var Købmand Jens Mortensen, som dette Aar købte Ejendommen og lod indrette Butik. Indtil 1916 forestod han selv den daglige Ledelse, men derefter gik Forretningen over paa andre Hænder. Da Emanuel Andersen blev Indehaver, kunde Omsætningen kun præstere en beskeden Sum, men han har siden drevet saavel Forretning som Omsætning betydeligt i Vejret og har nu fast Beskæftigelse til 4 Personer.

I 1930 lod han opføre et stort Pakhus med Udstillingslokaler direkte til Gaden. Forretningen omfatter



alt indenfor bl. Landhandel med Undtagelse af Foderstoffer.

Købmand Emanuel Andersen er Medlem af Bestyrelsen for Landkøbmandsforeningen.

LANGEBÆK SAVVÆRK,
PETERSVÆRFT PR. LANGEBÆK

Langebæk Savværk blev grundlagt i Aaret 1895 paa dets nuværende Plads. Det er nu Distriktssavværk under Petersgaard Skovdistrikt og Gods, hvis Besidder er Godsejerinde Frøken I. M. Suhr, Petersgaard.

Savværket var i 1935 Genstand for en større Ombygning og Modernisering. Der fremstilles Drittelstaver, Vogntræ, Planker af Bøg, Eg og Ask samt Tømmer. Der beskæftiges 22 Mand.

HERLUFMAGLE BRYGGERI,
HERLUFMAGLE

Bryggeriet grundlagdes i Aaret 1872 af Brygger Anders Nielsen, i 1880 blev det overtaget af Fr. Pedersen, og i 1908 købte den nuværende Indehaver, Brygger L. P. Hansen, den gamle Virksomhed.

Der fremstilles udelukkende Hvidtøl, og Bryggeriet raader over Aftapningsmaskine og andre tekniske Hjælpemidler. Tidligere foregik Aftapningen udelukkende paa Ankre, men nu aftappes Halvdelen af Produktionen, der beløber sig til ca. 1500 Hektoliter om Aaret paa Flasker.

Bryggeriet, der tæller en gammel og solid Kundekreds, som strækker sig en Mils Vej ud i Oplandet fra Herlufmagle, beskæftiger 3—4 Personer daglig. Man har endvidere Depot af Albani Øl og Sodavand fra Albani Bryggerierne i Odense.

Brygger P. Hansen er født i Hammer Sogn den 14. Juni 1882 og er uddannet som Brygger. Han er Æresmedlem af og Kasserer for Herlufmagle Idrætsforening.

CH. WULFF,
BAGERMESTER,
HERLUFMAGLE

Bageriet opførtes i Aaret 1914 af Bagermester R. Jensen, der imidlertid allerede solgte det 5 Aar senere til Bagermester Simonsen. Denne overdrog det i 1928 til Bagermester Carl Christiansen, der døde kort efter Overtagelsen. Hans Enke førte Forretningen videre til 1933, hvorefter hun solgte den til den nuværende Indehaver, Charles Wulff. Bageriet er moderne indrettet og har en stor og fast Kundekreds, ikke blot i Herlufmagle, men ogsaa i det store Opland, hvor Wulff daglig har to Biler kørende med Brød til Kunderne. Desuden har han en Filial i Tybjerglille. I Bageriet er beskæftiget 3 Mand, og Indehaveren og hans Hustru tager ogsaa virksom Del i den daglige Virksomhed. Der bages Rugbrød og Fintbrød.

Bagermester Charles Wulff er født i København den 19. Juli 1894 og har, siden han overtog Forretningen, oparbejdet denne ret betydeligt.

SYDSJÆLLANDS GØDNINGSKALK-FORRETNING A/S,
TRÆLØSE PR. HERLUFMAGLE

Samtidig med Aabningen af den midtsjællandske Jernbane i 1924 stiftedes nærværende Selskab med det Formaal at udnytte de naturlige Rigdomskilder af Gødningskalk, der laa omkring Træløse, men hvis Udnyttelse ikke havde kunnet lade sig realisere, før Egnen kom i en saadan trafikal Forbindelse med det øvrige Land, at Kalken, der er af usædvanlig god Kvalitet, ogsaa kunde komme andre end Egnens Landbrugere til gode. Selskabet stiftedes i Foraaret 1924 og begyndte sin Virksomhed under meget beskedne Forhold, men er nu i usædvanlig god Gænge, ligesom man nu har Repræsentanter over hele Landet, hvilket har medført, at Selskabets Produkt, Træløse Standard-Kalk, nu anvendes til Grundforbedring over store Dele af Landet.

Kalkens Beskaffenhed fordrer ikke kostbare Rensnings- og Knusningsanlæg eller kunstige Tørringsapparater. Den opgraves i de tørre Sommermaaneder og lagres derefter i Selskabets store Lagerbygninger.

Selskabets Direktører er H. P. Thrane og H. C. M. Præst. Førstnævnte sejlede indtil 1924 som Kaptajn i D. F. D. S., og ogsaa H. C. M. Præst var tidligere en Søens Mand, idet han sejlede til 1907, sidst som Kaptajn. Indtil 1923 var han derefter beskæftiget ved Shipping i Rusland, og i 1925 indtraadte han saa i nærværende Selskab som Meddirektør.

HERLUFMAGLE MØBEL- OG MASKINSNEDKERI,
HERLUFMAGLE

Denne Virksomhed oprettedes i Aaret 1922 af Maskinsnedker Fredslund Hansen, der i 1928 afstod den til den nuværende Indehaver, I. P. Nielsen. Fredslund Hansen startede under ret beskedne Forhold med Maskinsnedkeri, som installeredes i et tidligere Karetmagerværksted. Lokaliteterne er nok af ældre Dato, men selve Værkstedet er yderst moderne, og der findes her de obligate Snedkerimaskiner. — Snedkermester I. P. Nielsen har siden Overtagelsen haft ikke saa lidt at bestille, eftersom han har haft Bygningssnedkerarbejdet ved en Række nyopførte Huse og Villaer i Omegnen, ja selv i Nærheden af København har han udført Snedkerarbejdet paa ikke saa faa nyopførte Huse og Villaer. Paa Snedkeriet udføres der Bygningsarbejde, men der fremstilles ogsaa en Del Møbler. Der er Beskæftigelse Aaret rundt til 2 Mand.


Maskinsnedker I. P. Nielsen

Maskinsnedker I. P. Nielsen er født i Uggerløse ved Holbæk den 13. Juli 1904. Han har bag sig en god og alsidig Uddannelse, idet han er udlært som Tømrer, Bygnings- og Møbelsnedker, og desuden har han opholdt sig ½ Aar paa Haandværkerskolen i Haslev.

H. L. HANSEN,
TØMRERMESTER,
GJELSTED PR. HERLUFMAGLE

Omkring 1880 oprettede Tømrermester Jens Hansen den Virksomhed, som nu drives af hans Søn, H. L. Hansen. Jens Hansen begyndte med Tømrervirksomhed i Gjelsted og virkede her indtil 1911, da han afstod Bedriften til sin Søn. Han udvidede straks Loka-

liteterne, bl. a. med flere Bygninger, og fik i Løbet af kort Tid oparbejdet en særdeles god Forretning. I 1930 nedbrændte hele Virksomheden, og Hansen opførte da den nuværende Værkstedsbygning, som ligger et Stykke fra Hovedbygningen. Værkstedet omfatter Maskinsnedkeri og Samleværksted samt Lagerrum. I den nyopførte Bygning installerede han i 1930 en Række Maskiner af nyeste Typer, og hvad det tekniske Anlæg angaar, er det saa moderne, som det kan være. Selve Virksomheden omfatter foruden Maskinsnedkeri og Savskæreri ogsaa Tømrer- og Karetmagerarbejde.

Tømrermester Hans Laurits Hansen, der er født i Gjelsted den 30. Januar 1844, har faaet sin Uddannelse i Faderens Forretning og erhvervede Svendebrev i 1902. Han arbejdede derefter forskellige Steder, indtil han overtog Faderens Forretning og begyndte for sig selv. H. L. Hansen har været og er til Stadighed Bestyrelsesmedlem i flere lokale Foreninger.

BRYGGERIET »CARLSHAAB«,
GLUMSØ

Grundlæggeren af Bryggeriet »Carlshaab« var Brygger Carl Olsen, der opførte de nuværende Bygninger i Aaret 1877. Bryggeriet skiftede senere Ejer tre Gange, og overtoges endelig i 1905 af Brygger C. Hansen, som drev det i 20 Aar, hvorefter den nuværende Indehaver, Brygger J. Nymand Christensen, overtog det i 1925.

Bryggeriets Produktion er udelukkende baseret paa Brygning af Hvidtøl, og den aarlige Kapacitet ligger omkring 2000 Hektoliter. Aftapningen, der tidligere skete paa Ankre, foregaar nu hovedsagelig paa Flasker. Man har tillige Oplag for Skelskør Bryggeri af Bayersk Øl og Mineralvande.

Kundekredsen strækker sig 12—15 Kilometer ud i Oplandet, og Distributionen foregaar med Bryggeriets egne to Lastbiler.

Brygger J. Nymand Christensen er født i Østtofte paa Lolland den 8. September 1891. Han har arbejdet i Bryggeriindustrien i ca. 15 Aar.

SANDBY TEGLVÆRK
PR. GLUMSØ

Sandby Teglværk daterer sin Grundlæggelse til Aaret 1830, og det har i de forløbne Aar været paa forskellige Hænder, indtil de nuværende Indehavere overtog det, nemlig Købmand H. C. Hansen, Skelskør, og Gaardejer H. P. Christensen, Sigersted.

Teglværkets Anlæg omfatter en 16-kamret Langovn med en Kapacitet af 7000 Sten pr. Kammer samt diverse tekniske Hjælpemidler, der nu drives med Elektricitet. Der fremstilles saavel haandstrøgne som maskinstrøgne røde Mursten samt Drænrør i alle Dimensioner, op til 6 Tommer. Hele Produktionen afsættes dels i Oplandet, dels i de nærmeste Byer og for en Dels Vedkommende til København. Den daglige Virksomhed beskæftiger ca. 20 Mand.

HERFØLGE FRØHANDEL,
HERFØLGE

Herfølge Frøhandel, der grundlagdes af Frøhandler Niels Hansen i Aaret 1922, har haft en smuk forretningsmæssig Fremgang paa alle Omraader siden Starten, og staar i Øjeblikket som den førende Virksomhed paa Østsjælland indenfor denne Branche.



Frøhandler Niels Hansen

Begyndelsen i 1922 var ret beskeden, og man raadede dengang kun over enkelte af de Bygninger, der nu tilsammen danner Forretningens Kompleks. Salget var fra første Færd lagt an baade paa en detail og en gros Salg, og der opnaaedes hurtigt Kontakt med en købedygtig Kundekreds. Den øgede Fremgang og Omsætning fordrede Udvidelser, og saadanne har da ogsaa fundet Sted flere Gange, sidst i 1934, da de oprindelige Lagerlokaler blev udvidet med en stor 2-etages Vinkelbygning.

Til Virksomheden, der beskæftiger 12 Mand, hører Frørenseri og Tørreri, der opførtes 1922—23. Salget omfatter baade Stamfrø og Brugsfrø, der afsættes dels herhjemme og dels i Udlandet, hvortil Firmaet har en ret betydelig Eksport af Kløver og Græsfrø. Detailsalget har lige fra Starten været underkastet Statsfrøkontrollens selvvirkende Kontrol.

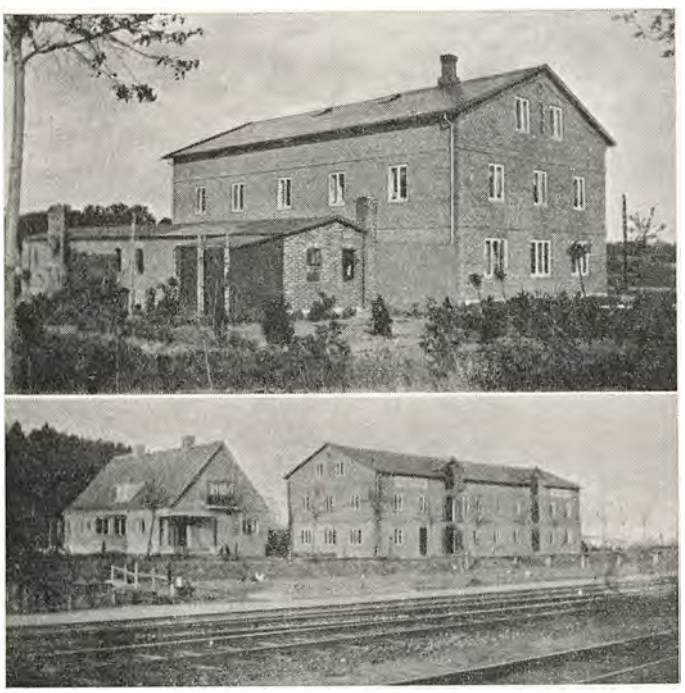

Øverst: Beboelse, Renseri og Tørreri 1924
Nederst: Frøhandelen set fra Stationen 1930

Indehaveren, Niels Hansen, er født den 26. Juli 1895 i Havnlev ved Storehedinge. Han fik sin første Uddannelse i Faderens Frøforretning og har derefter i kortere Tid været i forskellige større Frøforretninger.

Han har desuden været paa Ry Højskole, Stevns Landbrugsskole og Tystofte Forsøgsstation.

Frøhandler N. Hansen er Formand for Dansk Frø-



Efter Tilbygningen i 1931

handlerforenings Sektion af Detailhandlere. Han har tidligere været i Herfølge Sogneraad i 8 Aar, deraf de sidste 4 Aar som Næstformand. I Øjeblikket er han Formand for Husflidsforeningen og for Sønderjysk Forening for Herfølge Sogn samt Medlem af forskellige Bestyrelser.

HAMMERSHUS KONDITORI,
HERFØLGE



Konditor Vilhelm Hammer

Det var Gaardejer Niels Hansen, der omkring Aaret 1875 etablerede Forretningen. Niels Hansen var en overordentlig driftig Mand, der foruden Bageriet drev baade Mølleri og en Gaard. Han bortforpagtede de forskellige Virksomheder og solgte endelig dem alle til sin Svigersøn, Niels Larsen, Gravlund. Denne afstod Berdiften til den nuværende Indehaver, Konditor Vilhelm Hammer, i 1919. Siden han overtog den gamle Forretning, er der sket store Forandringer. Vilh. Hammer har bygget det hele om, saaledes at der nu ikke findes en Stump af det gamle, og i 1920 lod han opføre et nyt Bageri. Selve Hovedbygningen, hvor der nu findes Butik og Konditori, byggedes i 1927, og Møllen ombyggedes omkring 1925. At Hammer med heldig Haand har ført Forretningen frem siden Overtagelsen fremgaar alene af den Kendsgerning, at Omsætningen, der i 1919 var paa ca. 40.000 Kr., nu er oppe paa omkring 120.000 Kr. om Aaret. Bageriet, der er monteret med de mest moderne Maskiner, er blandt de førende i vid Omkreds. Man tæller en stor Kundekreds, og Distriktet gennemkrydses daglig af Bageriets egne Vogne, ialt 3. Virksomheden omfatter Bageri og Konditori, men desuden drives fortsat noget Mølleri. Det samlede Beskæftigelsesantal er 11—12 Personer, deraf 4 Svende i Bageriet.



Konditor Vilhelm Hammer, der er født den 30. December 1887 i Fakse, er uddannet som Bager og har lært Faget i København. Som Svend har han arbejdet forskellige Steder, indtil han nedsatte sig som selvstændig i Lillehedinge i 1911. Her drev han Forretning til 1919, da han overtog sin nuværende Virksomhed.

Vilh. Hammer er i Bestyrelsen for Præstø Amts Bagermesterforening og Formand for Borger- og Haandværkerforeningen i Herfølge.

A/S HEGNETSLUND TEGLVÆRK & LERVAREFABRIK
PR. HERFØLGE

Denne Virksomhed, der har sikret sig en fremskudt Plads indenfor denne Industrigren paa Sjælland, og hvis Indehavere gennem Aarene har forstaaet ved Energi og Initiativ at benytte de Muligheder, som Branchen frembød, grundlagdes i Aaret 1892 af Bygmester Jensen og Murermester Olsen. Den blev indtil 1900 drevet som alm. Teglværk af de 2 Grundlæggere. Samme Aar udtraadte Olsen af Ledelsen, hvorefter Jensen videreførte Bedriften til 1. Maj 1910, da den overgik til Aktieselskab under nuværende Firmanavn, idet man samme Aar udvidede Lervarefabriken og desuden lod foretage ret betydelige Moderniseringer paa Teglværket, bl. a. byggede man en Ringovn med 16 Kamre à 7000 Stens Kapacitet. Foretagendet har under Direktør J. Cramer-Petersens Ledelse sat Produktionen stærkt i Vejret. Den aarlige Produktion af Sten er saaledes ca. 2½ Mill., og desuden fremstilles der Rør og Fliser. Paa Lervarefabriken, der har bestaaet sin praktiske Prøve og nu er oppe paa en Omsætning, som er 12 Gange saa stor som første Aars, fremstilles almindelige Husholdningsvare og Urtepotter samt en Del Keramik.



Direktør
J. Cramer-Petersen

Til den omfattende Virkomhed, der beskæftiger ca. 50 Mand, hører en stor Grusgrav, hvor man bl. a. fabrikerer Cementtagsten, samt et 42 Tdr. Land stort Landbrug.

Den daglige Ledelse sorterer under Direktør J. Cramer-Petersen, der er født i Kollerup den 18. August 1875. Direktøren er uddannet som cand. pharm. og praktiserede som saadan, dels herhjemme og dels i Vestindien, indtil 1910, da han blev knyttet til ovenomtalte Virksomhed. Direktør Cramer-Petersen er



Formand for Dansk Pottemagermesterforening af 1894, i Bestyrelsen for Kalk- og Teglværksforeningen af 1893 og i Bestyrelsen for A/S Hegnetslund Teglværk og Lervarefabrik.

KALVEHAVE TANG-EKSPORT & MADRASFABRIK,
KALVEHAVE

Denne specielle Virksomhed grundlagdes i Aaret 1917 af Fr. Baier, Hamborg. Den var udelukkende baseret paa Opsamling af Tang til Eksport samt til Afsætning paa Hjemmemarkedet, og paa dette Grundlag er der i Tidens Løb oparbejdet en udmærket Forretning, som nu beskæftiger en Snes Personer. Grundlæggeren fratraadte i 1929, og samme Aar overtog Eksportør Chr. Rasmussen Firmaet efter i en Del Aar at have haft Ansættelse i samme.

Sideløbende med Eksportvirksomheden har Chr. Rasmussen udvidet Virkefeltet med en Madrasfabrik, der siden Starten har kunnet notere en smuk Fremgang, og som nu leverer Madrasser over hele Landet.

Firmaet residerer i egne Bygninger ved Kalvehave Havn.

Chr. Rasmussen er født i Stege Landsogn den 27. Februar 1890. Han var i sin Tid Bromand ved Dampskibsselskabet Kalvehave—Stege, en Stilling han beklædte i 20 Aar. Samtidig var han beskæftiget i nærværende Firma, som han senere overtog for egen Regning. Rasmussen er Medlem af Bestyrelsen for Vandværket, Formand for Ægsalgskredsen og bestrider tillige forskellige andre lokale Tillidshverv.

C. G. STØVING,
KØBMAND,
KALVEHAVE

Til Købmand C. G. Støvings Forretning, der er af meget gammel Dato, knytter der sig en interessant Historie. Den blev oprindelig drevet i Forbindelse med Færgeriet, og den første Købmand, man har Navn paa, var Færgeforpagter Brandt. Forretningen nedbrændte i 1896 og flyttedes derefter til de nuværende Lokaler, hvor der tidligere havde været Kornmagasin. Forretningen tilhørte Kammerherre Hage, Overmandsgaard, og var i Tidsrummet fra 1896 til 1910 lejet ud til 4 forskellige Lejere. I 1910 blev Forretningen imidlertid overtaget af Købmand Støving, der købte den af Kammerherren, og han har siden drevet den som bl. Landhandel samt Skibsprovianteringshandel.

Ved Overtagelsen var Forretningens Omsætning yderst minimal, men den er de forløbne Aar drevet betydeligt i Vejret, og i det samme Aaremaal har Indehaveren foretaget forskellige Udvidelser. Han har saaledes tilbygget Lagerlokaler og Pakhus og moderniseret selve Forretningen. Paa denne hviler forøvrigt den Servitut, at der ikke maa oprettes andre Forretninger indenfor samme Branche paa Færgegaardens Grund.

Købmand C. G. Støving, der er født i Lyngby den 25. December 1874, fik sin handelsmæssige Uddannelse



i bl. Forretning fra 1888—92. Han var derefter Kommis i et Aars Tid, men blev saa Mejerist, og som saadan var han beskæftiget i de følgende 8 Aar.

I 1902 købte han imidlertid en Kolonialforretning i Viemose, og derfra kom han i 1910 til Kalvehave.

KALLEHAVE FISKEEXPORT
v/ SV. LARSEN & CO.,
KALVEHAVE

I 1914 grundlagde Fiskeeksportør Laurits Larsen den nuværende Eksportforretning i Kalvehave. Han koncentrerede sig navnlig om Eksport af Aal og Gedder og oparbejdede i Aarenes Løb en udmærket Forretning paa denne Basis. I 1925 overdrog han Virksomheden til sin Søn, den nuværende Indehaver, Svend Larsen, men fortsatte dog i Firmaet som Regnskabsfører til sin Død i 1935.

Der er i de forløbne Aar eksporteret Fisk til Tyskland, Holland, Belgien, England og Sverige samt undertiden ogsaa til Italien. Firmaets Specialitet er nu som før: Aal og Gedder. Fisken opkøbes paa forskellige Pladser rundt om i Landet, men pakkes og forsendes fra Kalvehave. Til Firmaet hører tillige Røgeri, og det er under de nuværende vanskelige Eksportforhold Forretningens Tyngdepunkt. Den daglige Virksomhed beskæftiger 5 Personer.

Eksportør Svend Larsen er født i Kalvehave den 15. December 1900. Han har faaet sin branchemæssige Uddannelse i Faderens Forretning og har senere været ansat forskellige andre Steder. En Tid var han saaledes Lærer og Medhjælper ved Fiskehøjskolen i Fredericia.

SYDSJÆLLANDS FJERKRÆ-SLAGTERI,
TAPPERNØJE

Indehaveren, Etwin Jørgensen, begyndte sin nuværende Virksomhed i Aaret 1925. Han indrettede Slagteriet i en lejet Ejendom og udstyrede det efter Lovens daværende Forskrifter. Han kørte selv rundt i Omegnen med et Hestekøretøj og opkøbte Fjerkræ, som efter Slagtningen blev solgt i Københavns Fjerkræhal. Efter 4 Aars Forløb var der oparbejdet en særdeles god Forretning, og Jørgensen havde erhvervet en



Række faste Leverandører i Oplandet. Han lod da det nuværende Slagteri bygge, og siden dettes Opførsel har Virksomheden udviklet sig saa stærkt, at man allerede flere Gange har maattet udvide Lokaliteterne. I indeværende Aar skal hele Slagteriet forandres, saaledes at Lovens nyeste Bestemmelser sker Fyldest. Jørgensen beskæftiger i Øjeblikket 12—15 Personer paa Slagteriet, hvis daglige Ledelse han selv forestaar, og man disponerer over 1 Hestekøretøj samt 3 Biler, der udfører al Kørsel for Forretningen.

Slagteriejer Etwin Roger Torben Jørgensen er født i København den 7. September 1894. Han er oprindelig uddannet ved Handelen, men gik saa senere over i nuværende Branche, hvor han har gjort sig saa smukt gældende. Etwin Jørgensen er Næstformand for Danske Privat-Fjerkræslagteriers Sammenslutning.

TAPPERNØJE SAVVÆRK,
TAPPERNØJE

Med naturlig Beliggenhed i Nærheden af Sydsjællands store Skovdistrikter oprettede Tømrermester Holger Fr. Jensen i Aaret 1921 det nuværende Savværk, der er et af de største i Sydsjælland. Jensen etablerede sig imidlertid allerede i 1916, da han begyndte med Tømrerværksted og hovedsagelig udførte Bygningsarbejde. Han udvidede saa i 1921 denne Virksomhed med Savværket, og nu beskæftiger han en Arbejdsstyrke paa op til 18 Mand til Stadighed. Alt Træ, der opskæres paa Savværket, er hugget i Omegnens Skove, og det anvendes dels til Bygningstømmer og dels til Emballagetræ. Som Specialitet har Jensen kastet sig over Fremstilling af Kasser, og han leverer bl. a. Kasser til de kendte Rich's Fabriker og til en Del Frugtavlerforeninger.

Tømrermester Holger Fr. Jensen, der er født i Everdrup Sogn den 15. Juni 1892, er uddannet som Tømrer og har 2 Gange deltaget i Kursus paa Teknologisk Institut. Han har tidligere været i Bestyrelsen for Sydsjællands Haandværkerforening og er i Øjeblikket Brandinspektør for Snesere Sogn.

STENSVED BAGERI,
STENSVED

Som Tilfældet er med saa mange af de gamle Landbagerier, at de i sin Tid blev drevet sammen med Mølleri, saaledes var ogsaa Stensved Bageri, der netop er af ældre Oprindelse, baseret paa baade Bageri og Mølleri.

Det vides ikke, hvornaar Bageriet er grundlagt, men den nuværende Indehavers Fader overtog Forretningen i 1901 og drev den i samfulde 25 Aar, indtil 1926, da han forpagtede Bageriet til sin Søn, Bagermester Edvard Møller. Denne overtog senere Bageriet for egen Regning ved Faderens Død, hvorimod Mølleriet blev overtaget af en Broder, Richard Møller.

Bageriet drives paa den oprindelige Basis med Salg fra Butik og fra Vogn. Der beskæftiges daglig 4 Mand.

Bagermester Edward Møller er født i Stensved den 17. Februar 1904. Han er uddannet i Faget i Næstved, hvor han arbejdede som Svend i 3 Aar. Senere kom han til Vordingborg, og derefter forpagtede han Bageriet i 1926.

A. NIELSEN,
CYKLEHANDLER,
MERN

Under yderst beskedne Arbejdsvilkaar etablerede Cyklehandler A. Nielsen sin egen Forretning i Mern den 18. April 1922. Begyndelsen var ikke særlig straalende, der solgtes det første Aar saaledes kun 12 nye Cykler, men Nielsen arbejdede sig alligevel støt og roligt frem, og i 1923 opførte han den nuværende Ejendom med Forretning og Værkstedslokale. Omtrent fra Starten har Nielsen ogsaa handlet med Biler og Motorcykler, og denne Side af Forretningen er naturligvis den største, men som Helhed taget har den i de forløbne Aar sikret sig en god og sikker Position i Mern og Omegn. I 1928 maatte Forretningen udvides, og samtidig opførtes et større Garageanlæg. Nielsen har Eneforhandling af B. S. A.-Motorcykler for Sydsjælland og fører et konstant Lager af Cykler med saa kendte Mærker som Hamlet og Wilton. Paa Værkstedet og i den øvrige Virksomhed beskæftiger Nielsen nu ialt 7 Mand.

Mekaniker A. Nielsen er født den 24. Oktober 1899 i Dame paa Møen. Han er i sin Tid uddannet som Maskinarbejder, men fik senere Ansættelse hos en Mekaniker, og derefter har han arbejdet i forskellige Virksomheder indenfor den Branche, han nu selv staar som Repræsentant for. A. Nielsen sidder i Vandværkets Bestyrelse.

CEMENTVAREFABRIKEN »GODTHAAB«,
MASNEDSUND

Denne Virksomhed grundlagdes i Aaret 1898 af Konsul Stie T. Bruun, som paa det Tidspunkt drev en stor Købmandshandel i Vordingborg. Cementvarefabriken drev han til 1916, da han solgte den til de nuværende Indehavere: Købmand C. V. Sennels, Murermester C. V. Gregersen og Cementstøber C. V. Sørensen.

De har efter Overtagelsen drevet Fabriken godt i Vejret, og har foretaget flere Udvidelser. Der fabrikeres saa godt som alt indenfor Cementvareindustrien, og Produktionen afsættes i By og Opland. Der er installeret diverse moderne Specialmaskiner.

Købmand Carl Vilhelm Sennels er født i Randers den 16. August 1872. Han er uddannet i Kolonialbranchen og har i ca. 40 Aar drevet selvstændig Forretning i Vordingborg. Købmandshandelen afstod han i 1933 for helt at hellige sig Driften af Cementvarefabriken.

Købmanden har tidligere haft Sæde i Byraadet og har været Medlem af Huslejenævnet og Ligningskommissionen.

POUL NEBLES EFTF.
v/ POUL PETERSEN,
MASNEDSUND

Den førende Forretning indenfor Kolonial- og Skibshandel i Masnedsund er utvivlsomt Købmand Poul Petersens. Den er tillige en af de ældste, idet den grundlagdes i Aaret 1882. Indtil 1931 blev den drevet af Købmand Poul Neble, hvorefter den overtoges af den nuværende Indehaver, der fortsætter Forretningsgangen efter de allerede optrukne Linier. Der beskæftiges daglig 3—4 Mand.

Købmand Poul Petersen er født i Haslev den 30. August 1903. Han har faaet sin handelmæssige Uddannelse i Fødebyen i Kolonial og var derefter Medhjælper i Karrebæksminde i ca. 10 Aar, indtil han overtog den gamle Forretning i Masnedsund.

LUNDBY TEGLVÆRK,
LUNDBY

Teglværket grundlagdes i December 1868 af Teglbrænder Christensen, Lundbygaard Teglværk, der overdrog den daglige Ledelse til sine to Sønner, Fr. og Hans Christiansen (har taget Navnet Christiansen), som senere overtog Virksomheden for egen Regning i 1875. Hans Christiansen drev Teglværket indtil 1915, da den nuværende Indehaver, Teglværksejer O. W. Balsløw, overtog Virksomheden.

I de forløbne Aar har det gamle Teglværk været Genstand for en saadan Omkalfatring, at det i Dag staar som et smukt Mønster paa et moderne drevet Teglværk — en Omkalfatring, der har præget Forholdene saavel udad- som indadtil.

Udviklingen kan bedst belyses med nogle Tal. I 1915 var den aarlige Produktion ½ Million Sten, mens den i 1934 var 3 Millioner. I 1915 beskæftigede Værket 7 Mand, mens Arbejdsstyrken nu er 25 Mand. Ved Overtagelsen fandtes en Hestegangs-Strygemaskine og en Højovn, saa installeredes der elektrisk Kraft i 1917 og i 1930 opførtes den nuværende moderne Langovn og den 50 Alen høje Skorsten, ligesom Jordarealet udvidedes med 2 Tdr. Land. Senere er der yderligere bygget store Tørrelader, og i Dag har Værket Plads til

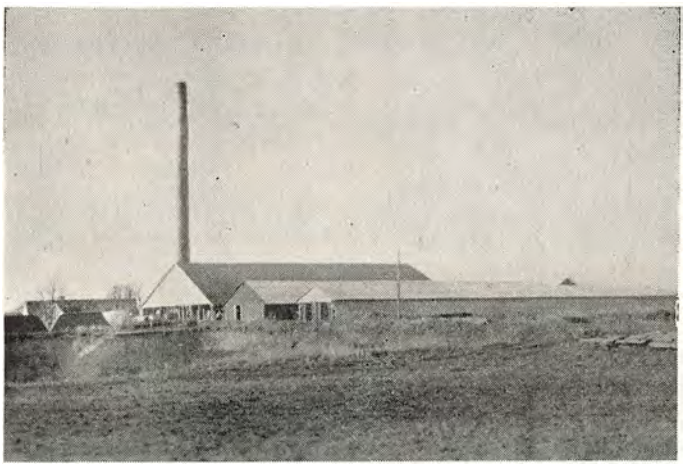

265.000 Sten paa Reolerne. Endelig skal nævnes, at der er anskaffet en 40 HK Motor, og at der er anlagt Transportspor med diverse tekniske Hjælpemidler. Produktionen omfatter Mursten og Rør.

Teglværksejer O. W. Balsløw er født i Maarum Sogn den 7. Januar 1878. Han var oprindelig Forstmand og var ved Forstvæsenet til 1901, derefter kom han til Frederiksholms Teglværker, Sofienborg, Hillerød og Maarum Teglværker. I et Aars Tid, til 1908, var han Forvalter paa Börringe Tegelbrug, og derfra kom han til Skullerupholms Teglværk under Grevskabet Ledreborg, hvor han var ansat, til han købte Lundby Teglværk i December 1915.

RIKARD JENSEN,
AUTOFORRETNINGEN »LUNDSBJERG«,
HAARLEV

Forretningen grundlagdes i 1931 af Autoforhandler Rikard Jensen, der da opførte et moderne Værksted samt Butik. Man beskæftiger sig hovedsagelig med Reparationer af Automobiler, Motorcykler og Traktors, men desuden driver man en Del Handel med Vogne og Autogummi samt Cykler og Reservedele, og man fører til enhver Tid et velforsynet Lager af de mest gængse Artikler indenfor Branchen. Værkstedet er forsynet med de nyeste og mest moderne Maskiner, bl. a. Cylinderudborcapparat, Ventilslibemaskine, Ladeapparat samt Boremaskine, Drejebænk og Smergelskive. Endvidere findes der Trykluftanlæg. Der beskæftiges normalt 3—4 Mand.

Autoforhandler Rikard Jensen er født i Strøby Egede den 16. April 1908. Han er uddannet som Mekaniker og har staaet i Lære hos »Kurer« i Køge. Han var ialt beskæftiget i denne Forretning i 7 Aar, til 1931, hvorefter han startede sin egen Virksomhed i Haarlev.

HENNING OLSEN,
KØBMAND,
AMMENDRUP PR. ALLERSLEV


Købmand Henning Olsen

Købmand Henning Olsen er født i Roskilde den 14. Maj 1906. Han har faaet sin handelsmæssige Uddannelse i Solrød i bl. Landforretning og var derefter Kommis forskellige Steder, indtil han i 1933 nedsatte sig som selvstændig Næringsdrivende i Ammendrup.

Den derværende Forretning har til Huse i de Bygninger, som tidligere havde huset Ammendrup gl. Mejeri, og den havde i Tidens Løb været paa forskellige Hænder, indtil Henning Olsen overtog den.

Virkefeltet omfatter alt indenfor bl. Landforretning, og Omsætningen er nu i smuk opadgaaende Retning.



Under Købmand Olsens Ledelse er der foretaget forskellige Forbedringer af de gamle Lokaliteter, og der er bl. a. indrettet ny Udstillingsvinduer.

Henning Olsen har Agentur for »Baltica«.

SIGURD HANSEN,
SAVSKÆRERI,
VOLLERSLEV PR. BJÆVERSKOV

Under meget beskedne Forhold aabnede Mekaniker Sigurd Hansen i 1933 et mekanisk Værksted i Østervang. Der udførtes her hovedsagelig Reparationer af Automobiler og Maskiner. Hansen udvidede senere Virksomheden til at omfatte Savskæreri, og denne Gren af Forretningen er nu den betydeligste. Virksomheden er installeret i egen Ejendom, som Hansen købte i 1934, men desuden har Indehaveren selv konstrueret en transportabel Motorbaandsav, som han har haft overordentlig megen Gavn og Glæde af i den forløbne Tid, og som han til Stadighed har mere end Arbejde nok til. I Øjeblikket forestaar Sigurd Hansen selv hele Arbejdet med en enkelt Mand til Assistance.

Sigurd Hansen er født i Vollerslev den 17. April 1910. Han er udlært som Mekaniker og bestod Svendeprøve i 1929. Derefter arbejdede han som Svend flere forskellige Steder, indtil han slog sig paa den nuværende Beskæftigelse.

FABRIKEN »ODIN«
v/ CHR. CHRISTOFFERSEN,
KLARSKOV

Fabriken er grundlagt i 1918 i Overvindinge pr. Klarskov af Smedemester N. Christoffersen og Søn, den nuværende Indehaver, Fabrikant Chr. Christoffersen. Faderen havde i 53 Aar drevet en Smedie i Overvindinge, og her var det, at Chr. Christoffersen i 1918 begyndte at fremstille Seletøjsbeslag. Der var udmærket Basis paa Markedet for disse Artikler, og efterhaanden udvidedes Fabrikationen saa stærkt, at det var nødvendigt at opføre en Bygning, da de oprindelige Lokaliteter var blevet for smaa. Den opførtes i Klarskov i 1935, og samme Aar overtog Chr. Christoffersen for egen Regning Beslagfabrikationen. Der fremstilles alt Seletøjsbeslag til Arbejdsseler, og Produktionen sælges over det ganske Land til Læderhandlere og Grossister. Virksomheden beskæftiger nu op til 8 Mand.

Smedemester N. Christoffersen, der var Overvindinge Brugsforenings første Uddeler, nød stor Agtelse paa Egnen, hvor han havde en udmærket Forretning. Han har i Tidens Løb haft forskellige Tillidshverv og har bl. a. haft Sæde i Sogneraadet.

Fabrikant Chr. Christoffersen er født i Overvindinge den 21. Februar 1894. Han er uddannet som Grovsmed og arbejdede i mange Aar som saadan. Senere var han Værkfører paa Fabriken »Slejpner«, indtil han i 1918 vendte tilbage til Fødebyen og startede Beslagfabrikationen. Chr. Christoffersen er Maskinsynsmand.

LELLINGE SAVVÆRK
v/ OLE RASMUSSEN,
LELLINGE

Denne nu saa store Virksomhed grundlagdes i Aaret 1914 af Fabrikant Ole Rasmussen, men under betydelige mindre Former, end de der nu præger Savværket. Ole Rasmussen indskrænkede sig dengang hovedsagelig til kun at skære Brænde for Folk, men efterhaanden optog han Opskæring af Tømmer, og i 1919 saa han sig i Stand til at købe et mindre Savværk ved Lellinge Station. Derefter begyndte han at kaste sig over Fremstilling af Ægkasser, og det er paa dette Felt, at han har oparbejdet sin nuværende Forretning. I 1924 optog han tillige Fabrikation af Træuld, og alene til denne Specialitet raader man nu over 6 forskellige Maskiner. Det gamle Savværk er endnu i Drift, og her opskæres nu haardt Træ fra de store sjællandske Skovdistrikter.


Fabrikant O. Rasmussen

I Aarenes Løb har Virksomheden stadig maattet foretage Udvidelser og Ombygninger for at følge med Udviklingen. Ved Starten raadede man saaledes over



en Dampmaskine paa 4 HK, hvorimod Savværket nu drives af en tilsvarende paa 240 HK. Endvidere er der naturligvis installeret alle moderne Træbearbejdsningsmaskiner. Den daglige Virksomhed beskæftiger fast 35—36 Mand, og der oparbejdes alene til Kasser ca. 15000 Kubikmeter Træ om Aaret.

Fabrikant O. Rasmussen er født i Haudrup den



28. Maj 1892. Han er uddannet som Karetmager og Tømrer og arbejdede i disse Brancher, indtil han startede det første lille Savværk i Lellinge i 1914.

og H. Hansen erhvervede Broncemedalje ved Udstillingen i Vordingborg 1901 og Haslev 1906 samt Anerkendelsesdiplom ved Landsudstillingen i Aarhus 1909.

Grundlæggerens Søn, H. V. Hansen, overtog Fabriken i 1917, og endelig købte den nuværende Indehaver, Fabrikant H. Th. Hansen, hele Virksomheden ved Tvangsauktion i 1930.

I de forløbne Aar har Virksomheden været Genstand for flere Udvidelser. Der findes flere tekniske Hjælpemidler, men Størsteparten af Arbejdet er haandsmedet. Der beskæftiges 6 Mand daglig.

Fabrikant H. Th. Hansen er født i Nestelsø Sogn den 17. Marts 1878. Han har faaet sin Uddannelse paa nærværende Fabrik, hvortil han har været knyttet siden 1905. Fabrikanten har 1913—17 været Medlem af Sogneraadet og af Værgeraadet en Periode til Sociallovens Ikrafttræden.

SNESERE TEGLVÆRK
PR. SNESERE

Snesere Teglværk er oprettet af et Aktieselskab, som opførte det i 1901. Selskabets Direktør var Aug. Sørensen, der ledede Værket og nogle Aar senere købte det, hvorefter han drev det for egen Regning, til Tømmerhandler Harald Simonsen købte det omkring 1920. Teglværket er forsynet med en Række tekniske Hjælpemidler, bl. a. Gravemaskine, Spor og Spil fra Graven, og selve Værket drives ved elektrisk Kraft. Der er opført Ringovn, som har 16 Kamre a 10.000 Stens Kapacitet, og den aarlige Produktion er paa ca. 3½ Million Sten. Produktionen omfatter røde og gule Facadesten, Flammesten og Drænrør, der sælges dels til København og dels til Oplandets Bygningshaandværkere. Der er i Aarenes Løb foretaget flere Udvidelser for stadig at bringe Virksomheden paa Højde med det nyeste indenfor Branchen, og i Dag er paa Hylderne Plads til ca. 300.000 Sten. Det daglige Arbejde udføres af en Arbejdsstyrke paa ca. 40 Mand.



Bestyrer
Nils Jönsson Lindsjö

Værkets daglige Ledelse og Regnskabet forestaas af Bestyrer Nils Jönsson Lindsjö, der er født i Sverige den 8. September 1882. Lindsjö har i bagstaveligste Forstand arbejdet sig op fra neden. Han begyndte i

FABRIKEN SLEJPNER,
LOU

Denne kendte midtsjællandske Specialfabrik grundlagdes i Aaret 1893 i Karrebæksminde af Smedemester H. Hansen, der oprindelig var uddannet som Grovsmed, men lidt efter lidt gik over til fortrinsvis at fremstille Seletøjsbeslag til Arbejdsbrug. I 1899 flyttedes Virksomheden til Lou, hvor der var bedre trafikal Forbindelse, og samtidig gik han over til udelukkende at fremstille Seletøjsbeslag. Denne Artikel slog godt an,



sin Tid som Teglværksarbejder paa Vitsjøvle Teglværk i Skaane, hvor Faderen var Teglmester. Til 1905 var han paa forskellige svenske Teglværker, hvorefter han rejste til Danmark og fik Beskæftigelse i samme Branche, først paa Frederiksholm Teglværk og senere paa flere andre. Han fik i 1922 Plads som Forvalter paa Ballerup Teglværk og var her, til han omkring 1923 kom til Snesere som Bestyrer. Forøvrigt var Lindsjö fra 1930—33 Forpagter af Svendstrup Teglværk, hvor der var en aarlig Produktion paa 4—5 Millioner Sten. N. J. Lindsjö er Revisor i Teglmesterforeningen.

BOHOLTE KONTROLHØNSERI,
VALENTINER & KRUUSE
PR. TUREBY

Boholte Kontrolhønseri, der grundlagdes i Aaret 1921 af A. Valentiner, som da lejede et Stykke Jord og en tidligere Skovfogedbolig under Bregentved og begyndte at drive Hønseri efter yderst moderne Principper, er i



Ejler Valentiner



Aage Kruuse

Dag er et af de mest rationelt drevne og mest hensigtsmæssigt indrettede Hønserier, der findes paa Sjælland. Det har en særdeles smuk Beliggenhed, umiddelbart op til en gammel Bøgeskov, der giver Læ mod Nord og Vest, strækker det sig over et Areal paa 3 Tdr. Land. Det bestaar af ialt 12 faste Bygninger, en stor Fedestald, hvor der hver Uge fedes op til 500 Dyr, og desuden 20 Ungdyr-Pavilloner, der er uundværlige til Opdræt af Ungdyr og Kyllinger. Hønseriet er Deltager i Statens Konkurrence for hele Fjerkræhold og fik for Aaret 1932—33 tilkendt 1. Præmie og dermed Anerkendelse som Avlscenter for Statens Fjerkræudvalg. I de sidste 6 Aar har hele Besætningen uden Undtagelse bestaaet Tyfusprøven uden en eneste Reagent. Hele Hønseriet er baseret paa Renavl af hvide Italienere, og følgende Tal anskueliggør med stor Tydelighed, at det slet ikke er saa helt lille en Besætning, der findes paa Hønseriet: Der er ca. 1500 Æglæggere og 30.000 daggamle Kyllinger i Sæsonen samt et Rugeanlæg med en samlet Kapactiet paa 14.000 Æg.

Hønseriets Opretter, A. Valentinenr, trak sig tilbage fra aktiv Deltagelse i 1933, hvorefter Bedriften overtoges af hans Søn, Ejler Valentiner, der senere, i 1935, har optaget Aage Kruuse som Medindehaver. De 2 Indehavere, der begge tidligere har været knyttet til Landbruget, er født henholdsvis den 4. Marts 1909 og den 7. Februar 1909.



I Øjeblikket beskæftiger den daglige Virksomhed op til 9 Personer, og sideløbende med Hønseriet driver man nu ogsaa en mindre Fabrik, hvor man udelukkende fremstiller Ungdyr-Pavilloner samt Foder- og Drikketrug, der sælges og forhandles over hele Landet.

KJULERUP CEMENTVAREFABRIK,
KJULERUP PR. ØSTERVANG



Fabrikant
Georg Christoffer Lassen

Denne Virksomhed grundlagdes i Aaret 1919 af den nuværende Indehaver, G. Lassen, der i Kompagni med Murer Rasmussen, Borup, startede den under meget beskedne Former. Produktionen var meget beskeden de første Aar, idet man kun have Beskæftigelse til et Par Mand. I 1920 ophævedes Kompagniskabet, hvorefter Lassen fortsatte som Eneindehaver. Han satte straks et energisk selvstændigt Arbejde ind paa at drive Fabriken i Vejret, og under hans Ledelse begyndte den nu for Alvor at tage Fart. Fire Aar efter Starten var det aarlige Forbrug af Cement oppe paa 10.000 Sække. Ogsaa paa anden Maade mærkedes den



øgede Omsætning. Der blev foretaget flere Udvidelser, og i 1924 byggedes en stor Privatvilla. I 1920 købte Lassen det gamle Jernstøberi i Reinmark, som han lod lave om til Beboelse, og i 1927 købte han i dets umiddelbare Nærhed en Td. Land, hvor han lod opføre en stor Svinestald. Her har der været en Avl paa op til 800 Svin om Aaret. I 1930 forpagtede Fabrikanten en Gaard paa et halvt Hundrede Tønder Land, som han nu driver sideløbende med den øvrige Virksomhed.

Paa Cementvarefabriken, hvor der nu i Sæsonen er Beskæftigelse til 18—20 Mand, fremstilles der Cementmursten, Tagsten og Rør samt forskellige Cementvarer.

Fabrikant Georg Otto Christoffer Lassen, der er født i Borup, Kimmerslev Sogn, den 27. Juni 1889, har kun sig selv at takke for den Succes, han har haft. Ved et ihærdigt Slid har han svunget sig op, idet han i 1911 begyndte som Murerarbejdsmand og arbejdede som saadan, til han startede sin nuværende sunde Virksomhed.

SANDAGERGAARD TEGLVÆRK
PR. VRANGSTRUP

Sandagergaard Teglværk er af ganske ny Dato, idet det først byggedes i 1934 og begyndte Driften i August samme Aar. Det ejes af I/S Oldebjerg Teglværk pr. Sorø, og Indehaverne er Teglværksejer Johannes Johansen, Oldebjerg, og Direktør, Teglværksejer O. Føste, Grænge. Produktionen, der afsættes over hele Sjælland, omfatter kun Mursten og Drænrør, og den aarlige Kapacitet er 3 Millioner Sten. Værket er forsynet med en 18-Kamret Ringovn, der tager 8000 Sten pr. Kammer. Værket drives ved elektrisk Kraft, og der er installeret de mest moderne tekniske Hjælpemidler til Transport af Raavarer og de færdige Sten. Ialt beskæftiger Værket 20 Mand.

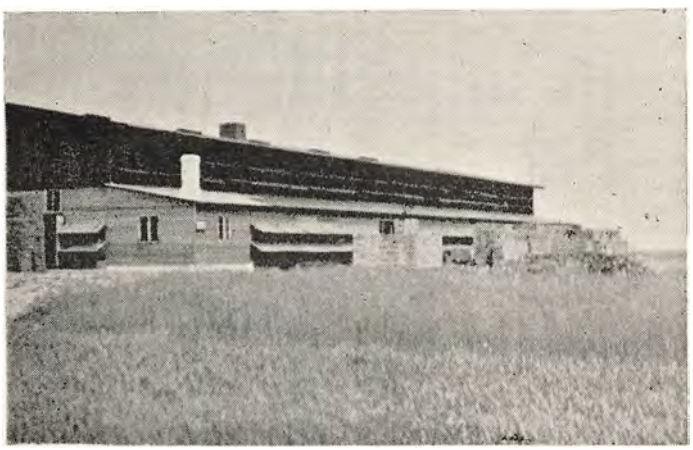

Den daglige Ledelse af Selskabet sorterer under Bestyrer Paul Werner Heldt, der er født den 10. September 1907 paa Fredenshøj Teglværk ved Aabenraa. Bestyreren er af gammel Teglværksslægt, idet baade hans Bedstefader og Fader har været beskæftiget indenfor denne Industri. Sin Uddannelse fik han paa A/S De forenede Teglværker, Stenstrup, hvor hans Fader er Inspektør. Efter endt Læretid var han paa flere danske Teglværker, bl. a. i Knabstrup, Lysbro og Esbjerg. Desuden har han senere været paa to store Værker i Tyskland. Efter Hjemkomsten blev han Forvalter paa Grængegaardens Teglværk, efter 1½ Aars Forløb kom han til et jysk Teglværk som Bestyrer, og derefter blev han ansat paa Sandagergaard Teglværk.

VIEMOSE DAMPBAGERI,
VIEMOSE

Viemose Dampbageri er grundlagt omkring Aarhundredskiftet og har i de forløbne Aar været paa forskellige Hænder, indtil Bagermester H. H. Pedersen overtog det i 1922.

Paa det Tidspunkt raadede Bageriet kun over forholdsvis trange Lokaliteter, og da H. H. Pedersen havde faaet Forretningen drevet i Vejret, byggede han i 1933 hele Bageriet om, saa det i Dag fremtræder i fuldt moderne Skikkelse og forsynet med diverse Maskiner og Dobbeltovn fra »Strømmen«. Det drives som bl. Landbageri med Salg fra Butik og Vogn, som kører faste Landture. Den daglige Virksomhed beskæftiger 3—4 Personer.

Bagermester H. H. Pedersen er født i Hedehusene den 11. Juli 1892. Han har faaet sin Uddannelse i Fødebyen og arbejdede derefter forskellige Steder. Svendetiden strakte sig fra 1909—1922, da han overtog nærværende Bageri.

HELSINGØR

Er end Helsingør en gammel By, som Historien ofte nævner, saa kan man dog med fuld Ret begynde Byens Historie med Aarstallet 1425.

I det Aar indførte Erik af Pommern Øresundstolden og rejste samtidig »Krogen« til at haandhævde Loven, og hermed dirigeredes den Guldstrøm, der gjorde Helsingør til den kommende Tids danske Slaraffenland, til Byen.

Byen fik et mægtig Opsving. Fremmede Handelhuse opslog deres Kvarter her, og overalt i Byens Gader lød fremmede Tungemaal; thi hver Skipper, der vilde gennem Øresund, maatte ind og betale sin Afgift, hvis han da ellers vilde undgaa at faa en Kugle for Boven.

Fra denne Storhedsperiode i Danmarks og dermed Helsingørs Historie staar Kronborg som et stolt Symbol. Med sin Skønhed og Renhed i Linierne staar Slottet den Dag i Dag som Perlen inden for dansk Bygningskunst.

Det var Frederik den Anden, der byggede Kronborg, ikke alene som Værn for Loven og Byen, men som Kongeborg for Landets Regenter. Derfor udstedte han ogsaa den Bestemmelse, at hver den, der benævner Slottet med dets gamle Navn, Krogen, skal bøde en Okse.

Som Kongebolig blev Kronborg imidlertid kun lidt benyttet, og som Fæstning blev dets Betydning ringe. Trods sine 9 Alen tykke Mure og Kartover, der rakte helt over til Sverrigs Kyster, formaaede den ikke at indgyde Fjenderne Skræk, og Gang paa Gang løb de ind under Fæstningsilden.

Faa danske Byer har som Helsingør været hjemsøgt af Ulykker. Ofte har den været Genstand for Fjenders Plyndringer, og adskillige Gange har Farsoter, bragt i Land af fremmede Søfolk, hærget Byen. Under Svenskekrigen, hvor Kronborg var den naturlige Udfaldsport mod Sverrig, var Byen plaget med Indkvarteringer, der langt overgik den civile Befolkning i Tal, og dog faldt Byen 1658 i Svenskernes Hænder; men intet har kunnet knække Byens Livskraft, end ikke da den største af alle Ulykker, Øresundstoldens Ophævelse i 1857, ramte Byen, og alle de rige flygtede, tabte man Modet.

Med ukuelig Energi har Byen arbejdet sig ud af Fattigdommens Favntag, og Indbyggerantallet, der i 1751 var helt nede paa 352, er nu næsten 16.000 foruden Forstæderne.

Alle Fremskridt til Trods har Helsingør imidlertid bevaret sit gamle Præg, med smalle, stejle Gader og gamle Bygninger, men det stærkt pulserende Liv, man mærker overalt, er Tiden i Dag.

Helsingør gør ikke Forventningerne til Hamlets og Holger Danskes By til Skamme.

A/S HELSINGØRS JERNSKIBS- OG MASKINBYGGERI

A/S Helsingørs Jernskibs- og Maskinbyggeri blev grundlagt den 1. Marts 1882 af Skibsbyggeren og Skibsrederen M. C. Holm. Oprindelig var Firmaet praktisk talt udelukkende baseret paa Nybygning og Reparation af Skibe og Skibsmaskinanlæg, og det er ogsaa stadig disse Specialer, der danner Grundpillen i Værftets Virksomhed, men efterhaanden har man tillige optaget beslægtede Arbejder saa som Landkedelanlæg, Brobygning, Tankanlæg m. m. og derigennem opnaaet en mere konstant Beskæftigelse af Arbejderstaben og en stærkere Udnyttelse af Værkstedsanlægene. Virksomhedens Navn er kendt langt ud over Landets Grænser, og den hører nu til Danmarks største og mest ansete Firmaer.

Bygningerne er opført efterhaanden, som Udvidelser var paakrævede, og Værkstederne er paa ethvert Omraade tidssvarende indrettet. Foruden Skibs- og Maskinafdelingen er som en særlig Afdeling organiseret et moderne Jernkonstruktionsværksted, hvor der udføres Jernkonstruktioner til Broer, Bygninger, Beholdere m. m.

I 1930 foretoges en fuldstændig Ombygning og Modernisering af Kontorer og Tegnestuer, samtidig med at den kontormæssige Organisation blev moderniseret.

Gennem sin Virksomhed er Helsingør Skibsværft blevet en betydelig Faktor indenfor dansk Industri, og Værftet har haft den allerstørste Betydning for Helsingør Bys Næringsliv.

Der har i de senere Aar være beskæftiget 1600—2100 Arbejdere og ca. 135 Funktionærer. For de fast ansatte Funktionærer har Værftet oprettet en Pensionskasse. For Arbejderne er oprettet en Hjælpefond, der opretholdes ved aarlige Tilskud fra Værftet, afhængigt af Aarets økonomiske Resultat. Denne Fonds Opgave er at yde Støtte til Arbejdere, som paa Grund af Sygdom eller lignende er kommet i Trang. Der ydes aarlige Tilskud til Driften af Helsingør tekniske Skole, hvis Elever for en meget stor Del bestaar af Værftets Lærlinge. Skolen har som den eneste af de tekniske Skoler her i Landet en særlig Afdeling for Uddannelse af Skibskonstruktører, hvis Undervisning foregaar i Tilknytning til Værftet. Til Løsning af Boligspørgsmaalet har Værftet bidraget ved i Forbindelse med Helsingør Kommune at lade opføre en Række gode Arbejderboliger i sunde Omgivelser i Byens Udkant.

Blandt de Nybygninger, som Helsingør Skibsværft har udført, findes saavel Damp- som Dieselmotorskibe og Sejlskibe af vidt forskellige Arter og Typer, saasom Passagerskibe, Lastskibe, Færger, Isbrydere, Tankskibe, Inspektionsskibe, Bjergningsskibe, Bugserdampere, Lægtere og mere specielle Fartøjer til saavel danske som udenlandske Rederier.

Ialt er paa Værftet bygget ca. 250 Damp- og Dieselmotorskibe, Sejlskibe og andre Fartøjer.

Fra Værftets Maskinafdeling er udgaaet et betydeligt Antal Dampanlæg saavel til Værftets egne som til andre Værfters Nybygninger, desuden er der leveret flere Anlæg til Elektricitetsværker, Fabriker o. s. v. I den Udvikling af Skibsdampmaskinen, som er sket i de senere Aar, har Helsingør Skibsværft taget aktiv Del og har gennem sine Nykonstruktioner opnaaet udmærkede Resultater.

Ogsaa Kedelafdelingen har gennem Aarene haft en meget omfattende Produktion, idet der er leveret Kedler ikke alene til Værftets egne Skibe, men ogsaa til Nybygninger ved andre danske Værfter og enkelte udenlandske Værfter. Desuden er der leveret Landkedelanlæg i stort Omfang og af betydelige Størrelser. I 1926 erhvervedes Licensretten til Bygning af Vandrørskedler efter Stirling Boiler Companys Patenter, og der er med denne Kedeltype opnaaet overordentlig gode Resultater. Jernkonstruktionsafdelingen er et betydeligt Led i Værftets Værkstedsanlæg. I denne Afdeling udføres hovedsagelig Jernkonstruktioner til Broer m. m., men samtidig udfører Værkstedet specielle Arter af Skibsarbejde, idet alle Dele, der i særlig Grad kræver Kvalitetsudførelse, saasom Maskinfundamenter o. l., bliver udført i dette Værksted. Af de mange forskellige Arbejder, som denne Afdeling har udført, kan nævnes Ombygning af Hadsundbroen med Fornyelse af dennes 56 m lange Svingparti, udført for den danske Stat. Endvidere er i Kowno i Lithauen i Samarbejde med A/S Højgaard & Schultz, København, udført en Bro med 5 Fag og paa 266 m samlet Længde, og en Bro paa 246 m Længde bestaaende af 4 faste Fag og et Klapfag, samt til det af samme Firma byggede Jernbaneanlæg fra Kretinga til Telsiai i Lithauen 7 Jernbanebroer. Af Olietankanlæg er leveret større Anlæg til Nyborg, Esbjerg og København for Det danske Petroleums Aktieselskab og A/S Alfred Olsen & Co., samt enkelte Gasbeholdere. Langeliniebroen over Østbanegaardens Terræn i København var et af de første større Jernkonstruktionsarbejder, som Helsingør Skibsværft udførte. Som en særlig Specialitet har Værftet optaget en rationel Fabrikation af elektrisk svejsede Gittermaster, der i stor Udstrækning benyttes til Bæring af Højspændingsledninger samt Transformatortaarne.

Desuden er leveret Jernkonstruktioner for Kraner,

transportable Fabriksbygninger, Ristværkafdækninger til Maskinrum, Pakhuse o. s. v. og mange andre specielle Arbejder.

Værftets nuværende Bestyrelse bestaar af Direktør J. A. Kørbing, Formand, Skibsreder Axel Carl, Admiral C. Carstensen, Direktør H. P. Christensen, Grosserer H. H. Nissen og Direktør L. O. Normann. Administrerende Direktør er Ingeniør H. P. Christensen.

TEXTILFABRIKEN
v/ JOH. PEDERSEN

Blandt Helsingørs forskelligartede Virksomheder indtager Tekstilfabriken en førende Plads. Den er grundlagt i Aaret 1903 af Fabrikant Joh. Pedersen, som da under forholdsvis beskedne Forhold begyndte med Fabrikation af Bomuldsstoffer. Ved Flid og Dygtighed lykkedes det ham at arbejde sin Virksomhed godt frem, saaledes at den første Udvidelse var nødvendig i 1906, allerede tre Aar efter Starten. Denne efterfulgtes senere af flere, saaledes i 1918 og 1922. Sidstnævnte Aar overtoges Virksomheden af dens nuværende Indehaver, Fabrikant Georg Pedersen, under hvis kyndige og dygtige Ledelse Omsætningen yderligere er steget. Det kan bl. a. nævnes, at medens Fabriken ved Starten havde 16 Væve, er dette Antal nu vokset til 66. Fabrikens Speciale er Fremstilling af Bomuldsstoffer og Frottehaandklæder, og Varerne sælges en gros over hele Landet ved egne Repræsentanter. Virksomheden, der har til Huse i egne Bygninger, beskæftiger nu normalt 40 Personer.

Fabrikant Georg Pedersen er født i Horsens den 29. Oktober 1889. Sin faglige Uddannelse har han faaet ved Branchen og har frekventeret Væveskole i Tyskland. Fabrikant Pedersen er Formand for den lokale Afdeling af Landsforeningen Dansk Arbejde.

HELSINGØR FRØHANDEL
v/ J. A. THOMSEN

Den Ejendom, hvori Helsingør Frøhandel har til Huse, er ca. 200 Aar gammel, og saaledes en af den gamle Sundbys ældste. Man formoder, at der har været drevet Forretning der, omtrent siden Ejendommen blev opført, men noget bestemt i saa Henseende vides ikke. Da den nuværende Indehaver, Købmand J. A. Thomsen, i 1928 overtog Forretningen, var den udelukkende baseret paa Handel med Kolonialvarer og en Del Grovvarer. Købmand Thomsen har imidlertid optaget Handel med Frø som Speciale, og paa dette Omraade er det lykkedes ham sideløbende med den gamle Kolonialforretning at skabe en ikke ringe Omsætning til en god fast Kundekreds blandt Byens og Oplandets Befolkning. Forretningen har til Huse i lejede Lokaler og er beliggende i Bjerggade 31.

Købmand Jørgen Arnold Thomsen er født i Silkeborg den 10. November 1902. Sin købmandsmæssige Uddannelse har Thomsen faaet ved Kolonialbranchen og var som Kommis ansat i forskellige Forretninger indtil han i 1926 startede en Frøforretning, som ved Overtagelse af Kolonialforretningen i 1928 blev slaaet sammen med denne.

MAGASIN DU NORD,
H. H. HENRIKSEN

Igennem 50 Aar har Magasin du Nord i Helsingør hørt til Byens mest kendte Forretninger, og med den store Ombygning og Udvidelse i 1934 fik den en Størrelse og et Udstyr, der kun kan sidestilles med de største Manufakturretninger i Provinsen. Der beskæftiges nu til Stadighed 30 Personer, og der føres alt inden for blandet Manufakturhandel, saaledes at man bogstavelig talt kan blive ekviperet fra Top til Taa.



Købmand H. H. Henriksen

Denne store Udvikling kan man alene give Indehaveren, Hans Henrik Henriksen, Æren for, thi fra den Dag, han i 1928 overtog Forretningen, har den været Genstand for stadig Udvidelse, indtil endelig den store Ombygning blev nødvendig.

Henriksen er født i Gilleleje den 25. Juli 1880. Sin Handelsuddannelse fik han hos P. Drøhse i Hillerød, og var derefter Medhjælper i Lyngby i 3 Aar, til han i 1903 begyndte et Oplag af Magasin du Nord i Gilleleje.

I 25 Aar drev Henriksen Forretningen i Gilleleje og beklædte igennem Aarene flere Tillidshverv, bl. a. var han i 12 Aar Medlem af Sogneraadet og var Medlem af Bestyrelsen for Turistforeningen m. fl.

Sin nuværende Forretning overtog han den 1. Marts 1928 efter Købmand Chr. Olesen.

OVE BRAMMER,
KØBMAND

En af Helsingørs ældste og bedst kendte Forretninger er uden Tvivl den, hvis Indehaver nu er Købmand Ove Brammer. Det nøjagtige Aarstal for Grundlæggel-

sen kender man ikke, men man mener, at Forretningen er ca. 200 Aar gammel.

I Aaret 1848 afstod Købmand Brorson Forretningen til J. Brammer, den nuværende Indehavers Oldefader, og det gamle Firma har saaledes været i Slægten Brammers Eje i op mod Hundrede Aar. Købmand Ove Brammer overtog det i 1919 efter Faderen, der havde drevet det siden 1880.

Forretningen, der har til Huse i egen Ejendom, Stengade 14, har alle Dage været drevet som Skibsprovianteringshandel og har nu særligt stort Lager af Delikatesser. Der er nu Beskæftigelse til 7 Personer.

Købmand Ove Brammer, der er født i Helsingør den 21. April 1894, har faaet sin købmandsmæssige Uddannelse ved blandet Handel og var i nogle Aar ansat som Medhjælper i forskellige Forretninger indtil han, som nævnt, i 1919 overtog ovenstaaende Firma. Købmand Brammer er Medlem af Bestyrelsen for Rotary-Klubben i Helsingør og Medlem af Bestyrelsen for det kongelige Skydeselskab.

K. J. AKKERMANN,
ISENKRAMFORRETNING

Til de gamle, kendte Forretninger i Helsingør hører ovennævnte, der er grundlagt af Købmand A. F. Stricker i 1805. De følgende Indehavere var Sønnerne Svend og Christian Stricker. Sidstnævnte afstod i 1916 Forretningen til Firmaet Baadh & Winthers Eft., der drev den til den nuværende Indehaver, Isenkræmmer Karl Johan Akkermann, overtog den i 1932.



Isenkræmmer
K. J. Akkermann

Forretningen har til Huse i lejede Lokaler i Bjergegade 11, hvor der disponeres over en stor Hjørnebutik med tilstødende Lager- og Kontorlokaler. Der er nu Beskæftigelse til 5 Personer. Firmaet har alle Dage været drevet som blandet Isenkramhandel, og der føres til Stadighed et velassorteret Lager af alt indenfor Branchen, Glas, Porcellæn, Køkkenudstyr, Værktøj og Beslag m. m.



Isenkræmmer K. J. Akkermann er født i København den 23. November 1904. Sin købmandsmæssige Uddannelse har han faaet ved Branchen i Helsingør, og var derefter i 6 Aar Medhjælper i Firmaet Brødrene Knudsen, København, indtil han overtog sin nuværende Forretning.

NORDSJÆLLANDS EDDIKE-BRYGGERI
v/ S. STEENBUCH-JENSEN

I Midten af det 18. Aarhundrede grundlagde Major Andersen i Helsingør et Eddikebryggeri, der var Oprindelsen til det nuværende industrielle Foretagende, hvis Produkter er spredt over det ganske Land. Den første Virksomhed blev senere overtaget af Eddikebrygger Friis, og fra ham overgik Bedriften til Chr. Eriksen og P. Aagesen. Sidstnævnte udskilte sin Del af Virksomheden og fortsatte under Firmanavnet: Nordsjællands Eddikebryggeri, indtil han i 1914 solgte Bryggeriet til den nuværende Indehaver, S. Steenbuch-Jensen. Paa det Tidspunkt havde Virksomheden til Huse i mindre Lokaler i Sudergade, men i 1924 erhvervedes Ejendommen i Fiolgade 22, hvor den nu er installeret. Her fremstilles Eddiken — kendt overalt som Kronborg Eddike — efter moderne Principper og paa Grundlag af de praktiske Erfaringer, der er indvundet i Aarenes Løb, idet man stadig arbejder med Forbedring af Kvalitet og Aroma. Firmaet har en stor Kundekreds blandt Grossister Landet over, og man har eget Oplag i København.



Fabrikant
S. Steenbuch-Jensen

Fabrikant S. Steenbuch-Jensen er født i Skorup den 3. Maj 1882. Han er oprindelig uddannet i Kolonialbranchen, men gik senere over i Eddikeindustrien, hvor han nu efter 22 Aars Virksomhed har arbejdet sit Firma frem i første Række.

THOMSEN & BERTELSEN,
SAVSKÆRERI

Virksomheden grundlagdes i Aaret 1929 af de nuværende 2 Indehavere, som etablerede sig i Sundegade 2 med Savværk og Skæreri. Der er siden Starten indarbejdet en god Forretning, og Indehaverne har nu Beskæftigelse til 4—5 Mand. Man har fra første Færd

koncentreret sig om Kassefabrikation samt Opskæring af Møbeltræ, der udskæres i Trekanter, og videresælges til Møbelfabriker og Grossister indenfor Træindustrien. Træet bearbejdes paa egne Maskiner.

Indehaverne, Niels Thomsen og Poul Østergaard Bertelsen, er født henholdsvis i Gelballe den 20. September 1890 og i Viborg den 5. Juli 1885. Sidstnævnte er uddannet paa De forenede Pakkassefabriker, Vesterbrogade 95, København, fra 1910—17 fungerede han som Værkfører andet Steds i Hovedstaden. Han købte saa Birkedal Savværk, som imidlertid senere er nedbrændt og derefter nedlagt, hvorefter han startede det nuværende Savskæreri sammen med Niels Thomsen, der har faaet sit Branchekendskab hos Bertelsen paa Birkedal Savværk.

A/S A. TVEDE

Denne Virksomhed grundlagdes i Aaret 1850 af Fabrikant A. Tvede, der begyndte at fabrikere Landbrugsmaskiner. Han bragte Fabriken i god Gænge, og den var i absolut Fremgang, da han døde, og Virksomheden overgik til hans Søn, Jørgen Daniel Tvede. Han ledede Fabriken til 1924, da den blev omdannet til Aktieselskab med Ingeniør Erik C. Møller som Direktør. Som saadan fungerede han til 1931, da den nuværende Direktør, P. Johan Petersen, blev knyttet til Virksomheden som Leder.

Fabriken har gennem Aarene udvidet sit Virkefelt ret betydeligt, og omfatter i Øjeblikket Maskinfabrik, hvor der beskæftiges 30 Mand, og hvor der fremstilles alle Arter af Staalkonstruktioner, Pumpe- og Seriearbejde. Desuden har man en Afdeling for Sanitets- og Centralvarmeanlæg. Værkstederne er alle yderst hensigtsmæssigt indrettede og forsynet med fuldt ud moderne Maskiner.

Direktør P. Johan Petersen, der er født i Helsingør den 17. Juli 1898, har faaet sin Uddannelse paa Fabriken. Efter udstaaet Læretid tog han Maskinisteksamen og sejlede derefter som Maskinist i 4 Aar. I 1924 blev han ansat i Aktieselskabet som Værkfører, og i 1931 købte han selv baade Fabrik og Bygninger, samtidig med at han blev administrerende Direktør for denne.

HELSINGØR RAMMELISTEFABRIK OG MASKINSNEDKERI

v/ C. J. RASMUSSEN

Firmaet Helsingør Rammelistefabrik og Maskinsnedkeri er grundlagt som Aktieselskab i 1911 af Grosserer Chr. E. Mortensen, Tømmerhandler S. Kaas og Fabrikant C. J. Rasmussen. Aktiekapitalen var kun Kr. 24.000 og Forholdene ret beskedne, men Virksomheden gik hurtigt fremad og fik paa kort Tid et godt Navn. I 1912 døde Grosserer Mortensen og i 1915 trak Tømmerhandler Kaas sig tilbage. I 1919 overtog Fabrikant C. J. Rasmussen Virksomheden for egen Regning, og den er siden gaaet yderligere frem, saaledes at der nu i Almindelighed beskæftiges ca. 20 Personer.

Der fremstilles Rammelister i Guld, Mahogni og Finer m. m. samt Lister i alle Udførelser og Dimensioner til Møbel- og Bygningsbrug, og desuden drives et betydeligt Maskinsnedkeri.

Fabrikant Rasmussen er født i Helsingør den 25. Maj 1871. Efter at have udstaaet sin Læretid som Snedker arbejdede han i nogle Aar som Svend for saa i 1898 at nedsætte sig som selvstændig Mester i Helsingør. Som nævnt blev Rasmussen i 1911 Direktør for ovennævnte Firma. Han er Medlem af Repræsentantskabet for Helsingør og Omegns Bank, Medlem af Bestyrelsen for Guldlistefabrikant- og Barokforgylderforeningen i Danmark, Oldermand for Helsingør Snedkerlaug siden 1919 og har tidligere beklædt forskellige andre Tillidshverv. Bl. a. har Rasmussen været Medlem af Helsingør Byraad og Medlem af Bestyrelsen for Teknisk Skole i Helsingør.

Sønnen, Poul Rasmussen, repræsenterer Firmaet overalt i Danmark og deltager ogsaa i Arbejdet hjemme i Virksomheden. Det er Tanken, at han senere vil blive optaget som Medindehaver af Firmaet.

FISKENETFABRIKEN »DANMARK«

J. C. TVEDE A/S

Et af Landets største og førende Firmaer indenfor sit Felt er Fiskenetfabriken »Danmark«, J. C. Tvede A/S, Helsingør.

I Aaret 1892 begyndte Fabrikant J. C. Tvede i Helsingør fabriksmæssig Fremstilling af Fiskenet. Det var under betydelig mindre Forhold Virksomheden den Gang blev drevet, men allerede inden Fabrikant Tvedes Død i 1909 var Omsætningen vokset meget.

I Aaret 1911 omdannedes Firmaet til Aktieselskab med Louis Svendsen som Direktør, og da han døde i 1927, afløstes han af Ingeniør S. T. Waagepetersen. Denne døde i 1930. Selskabets nuværende Direktører er Ingeniør Fru H. L. Waagepetersen, født Tvede, og Grosserer H. T. Waagepetersen.

Virksomheden er i de forløbne Aar vokset ganske betydeligt og beskæftiger nu normalt ca. 70 Personer.

Firmaets Speciale er Fremstilling af Aalebundgarn, Overvandsruser, Sildebundgarn, Makrelbundgarn, Lak-

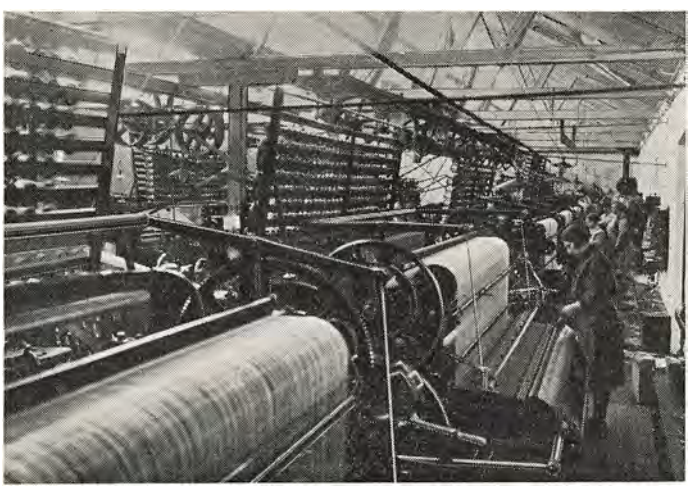

sebundgarn, men iøvrigt fremstilles alle Slags Ruser, Garn og Vaad m. m., og bl. a. kan nævnes, at Virksomheden har eget Bomuldstvinderi. De færdige Produkter afsættes ikke alene her i Landet, men eksporteres ogsaa til forskellige Lande. Firmaet har til Huse i egne Bygninger, hvor alle de tidssvarende Special-Maskiner til Fremstilling er installeret.

Fiskenetfabriken »Danmark« er paa Udstillinger herhjemme og i Udlandet blevet tilkendt en Bronzemedalje, 4 Sølvmedaljer og en Guldmedalje foruden en hel Række Diplomer for prima Fabrikat.

A/S MARGARINEFABRIKEN KRONBORG OG KRONBORG FLØDE-IS

Der er næppe noget Nydelsesmiddel, der paa relativt faa Aar har haft en saa enestaaende Sukces og er blevet saa populært, som Tilfældet er med Is og da navnlig Ispinde. Den første Fabrik her i Landet, som i større Stil paabegyndte Fremstilling af Flødeis efter amerikansk System var A/S Margarinefabriken Kronborg.

Firmaet er grundalgt i 1923 og var dengang udelukkende baseret paa Fremstilling af Margarine med direkte Salg til private Forbrugere. Starten fandt Sted under beskedne Forhold og i lejede Lokaler, men det varede ikke længe, inden Produktionen var steget saa stærkt, at Udvidelser var paakrævede. I 1926 opførtes de nuværende Fabriksbygninger, hvor der er installeret tidssvarende Maskiner og samtidig optoges den nævnte Fabrikation af Is. Kronborg Flødeis har i de forløbne Aar formaaet at slaa sit Navn fast som et af Branchens førende, og den sælges nu af Hundreder af Isboder o. l. Margarinen sælges derimod stadig til Private fra egne Vogne.

Virksomheden beskæftiger i Sæsonen op mod et halvt Hundrede Personer. Den daglige Ledelse forestaas af N. A. Sørensen, som er Selskabets administrerende Direktør. Selskabets Formand er Margarinefabrikant P. Knudsen, Nørre Aaby.

HELSINGØR TRAADVAREFABRIK

Til Byens yngre Virksomheder hører Firmaet Helsingør Traadvarefabrik, der er grundlagt af den nuværende Indehaver, Fabrikant Kai Wedel-Nørgaard, den 1. Marts 1934. Virksomheden er specielt indstillet paa Fremstilling af Standse- og Pressegitre, Maskinfletning m. m. og endvidere fremstilles paa Bestilling forskellige andre Artikler som f. Eks færdige Rammer til Kældervinduer, Gnistfangere, Sikkerhedsgitre for Maskiner og Ovne og meget andet. Endelig kan nævnes, at Firmaet har en ikke ringe Fremstilling af Mærkeringe til Fjerkræ. Der fabrikeres Traadhegn til Anvendelse ved Afspærring af Idrætsbaner, Marker og Skove m. m., og man nøjes ikke alene med Fremstillingen, men paatager sig ogsaa Opsætning overalt i Landet.

Fabriken, der er den eneste i sin Art i Nordsjælland, er grundlagt i mindre Lokaler i Strandgade, men flyttede i 1935 til dens nuværende Beliggenhed, Kongensgade 12, hvor der er udmærket egnede Lokaler med tilstødende Kontor, og hvor der er Plads til eventuelle Udvidelser. Firmaets Fremstillinger sælges over hele Landet, tildels ved egne Rejsende, og paa Fabriken beskæftiges nu 6 Personer.

Fabrikant Kai Wedel-Nørgaard, der er født i Horsens den 30. Juli 1902, er udlært som Isenkræmmer i den af Faderen, Isenkræmmer Lago Nørgaard, drevne Forretning i Horsens, hvor man ogsaa havde Fabrik for Traadfletning m. m.

AUTO-CENTRALEN
v/ J. JOHANSEN

Auto-Centralen i Helsingør er grundlagt af dens nuværende Indehaver, Automobilhandler J. Johansen, i Aaret 1924. Det var dog den Gang under ret beskedne Former med et mekanisk Værksted, der næsten udelukkende var indstillet paa Automobilreparationer, men den stadig voksende Automobiltrafik i Forbindelse med personlig Dygtighed bevirkede, at Virksomheden i de følgende Aar voksede overordentligt. Efterhaanden optoges ogsaa Forhandlig af Automobiler og i 1931 fik Firmaet Eneforhandling for Helsingør og Opland af Chrysler Motor-Vogne.

Efterhaanden som Omsætningen voksede, blev Pladsforholdene utilfredsstillende og i 1934—35 opførtes derfor de nuværende Bygninger, hvor der foruden en stor Udstillingshal er tidssvarende Værkstedslokaler, Ekspedition og Kontor m. m. Virksomheden har nu normalt Beskæftigelse til 9—10 Mand.

Automobilhandler Johansen er født i Taastrup den 17. April 1888. Han er oprindelig uddannet som Maskinarbejder og gik først senere under et 10 Aars Ophold i Amerika over til Motor- og Autobranchen.

SKIBSVENTILATORFABRIKEN »EKSPRES«

En HelsingørVirksomhed af usædvanlig speciel Karakter er Skibsventilatorfabriken »Ekspres«. Virksomheden, der har til Huse i egen Ejendom paa Kongevej 52, er grundlagt af dens nuværende Indehaver, Fabrikant Georg Hellmann. Oprindelig blev den dog drevet under langt beskednere Former end nu. Det kan saaledes nævnes, at medens der i 1925 kun beskæftigedes 2 Mand, er den normale Beskæftigelsesgrad nu 10 Mand.

Fabriken er særlig baseret paa Fremstilling af Hætter til Skibsventilatorer, og der bygges nu Hætter i alle Størrelser og til alle Slags Skibe. De færdige Produkter afsættes ikke alene herhjemme, men over hele

Skandinavien, og Fabriken har faaet et godt Navn blandt Forbrugerne.

Fabrikant Georg Hellmann, der er født den 21. Marts 1875 er udlært som Kobbersmed og har arbejdet ved Branchen, indtil han begyndte denne Virksomhed. Den daglige Ledelse forestaas hovedsagelig af Svigersønnen, Værkfører Karl Sprenger, der er født i Stuttgart den 12. August 1902, og som er udlært som Grovsmed. Her til Virksomheden kom han som Svend i 1925.

JØRGEN F. ELHOLM,
JENS SØRENSENS EFTF.,
KØBMAND

Jørgen F. Elholms Forretning grundlagdes omkring 1870 af Købmand Niels P. Rasmussen, som senere overdrog den til sin Søn, Edward Rasmussen. Han afstod atter Forretningen til Jens Sørensen i 1919, og denne sidste solgte saa i 1928 Forretningen til Jørgen F. Elholm. De tidligere Indehavere var alle Mænd af den gamle Købmandstype, dygtige, flittige og interesserede i Byens Ve og Vel. De deltog meget i det kommunale Liv og sad i adskillige Bestyrelser og Udvalg vedrørende de handelsmæssige Forhold i Øresundsbyen. Som naturligt er, har Forretningen tidligere været drevet som blandet Forretning med Grovvarer, som den Tids Skik og Brug var. Under Edward Rasmussens Virketid udskiltes imidlertid Grovvareafdelingen, og han fortsatte den øvrige Virksomhed som ren Kolonialhandel, drevet paa saavel en detail som en gros Basis, og Jens Sørensen førte den videre efter de samme Linier i de Aar, han var Indehaver af det gamle Firma. Ogsaa Købmand Elholm leder den i Overensstemmelse med dens gamle Traditioner. Den har en fast Kundekreds af saavel By- som Landkunder.



Købmand
Jørgen F. Elholm



Købmand Jørgen F. Elholm er født paa Frederiksberg den 26. December 1903. Han er uddannet i Kolonial og i bl. Landforretning og har suppleret sin Uddannelse med et 8 Mdr.s Handelskursus paa »Købmandshvile« ved Hørsholm. Han var derefter ansat som Kommis forskellige Steder, bl. a. som Førstekommis hos Købmand Otto Tinghus, Søndersted ved Holbæk. Senere var han i kort Tid i et Skindfirma i København, hvorefter han overtog sin nuværende Forretning.

Købmand Elholm er Første-Suppleant i Bestyrelsen for Handelsforeningen af 1905.

HELSINGØR PRODUKT- OG JERNHANDEL

Produktforretningen er grundlagt i 1920 af Edward Olsen, der drev den indtil 10. Juni 1929, da den nuværende Indehaver, Produkthandler H. J. Hansen, overtog den. I de forløbne Aar er der oparbejdet en god Forretning paa det specielle Felt, som Produkthandel er, og man har nu fast 3 Opkøbere, som berejser hele Frederiksborg Amt, hvor man især koncentrerer sig om Opkøb. Der handles med alt indenfor Branchen, men Vægten lægges navnlig paa Klude, Jern og andre Metaller. Naar Varerne er sorteret, sælges de videre til københavnske Grossister, der saa hver paa sin Maade udnytter de tilsyneladende saa værdiløse Genstande, som ikke desto mindre er yderst værdifulde, naar de bliver udnyttet rationelt. Firmaet beskæftiger 4—5 Mand, og man disponerer over egen Lastvogn til Varetransport.

Produkthandler H. J. Hansen er født i København den 23. Oktober 1879. Han var oprindelig Vognmand, men forlod denne Virksomhed, da han i 1929 overtog sin nuværende Forretning.

GEORG POULSEN & SØN

I Strandgade 67 grundlagde Blikkenslager Georg Poulsen i Aaret 1894 en mindre Butik, hvorfra han drev Forretning som Blikkenslager, Vand- og Gasmester. I Strandgade havde Virksomheden til Huse i 4 Aar, indtil 1898, da den flyttedes til en nyopført Ejendom i Sct. Annegade 19, hvor den siden har haft Residens. I de forløbne Aar har Forretningen flere Gange været Genstand for Udvidelser, og selve Butikken bestaar nu af to Lokaler. Værkstedet, hvor der beskæftiges 16—18 Personer foruden Indehaveren, der tager aktiv Del i den daglige Virksomhed, er yderst hensigtsmæssigt indrettet og forsynet med moderne Maskiner og det bedst mulige Værktøj. Endvidere disponerer man over et stort Lager, hvor der findes baade Raamaterialer til videre Forarbejdning og Salgsartikler til Forretningen. Det kan i denne Forbindelse nævnes, at man har oprettet en Filial i Espergærde.

Firmaet, der hører blandt de største i Byen, paatager

sig alt indenfor Blikkenslagerarbejde, Kobberarbejde samt Installation af Vand, Gas og Sanitetsanlæg, og man har i Aarenes Løb haft adskillige store Arbejder i Entreprise. Bl. a. har Firmaet deltaget i Restaureringsarbejdet paa Kronborg Slot, og man har arbejdet paa den katolske Kirke og paa Kuranstalten Montebello.

Den nuværende Indehaver, Poul Bernhard Karl Poulsen, overtog Firmaet den 1. April 1929 efter Faderens Død samme Aar i Marts. Han har ført det videre i den gamle Aand, og hans Uddannelse borger for, at Forretningens haandværksmæssige Standard ikke vil blive forringet. Poulsen, der er født den 13. September 1896 i Helsingør, har staaet i Lære dels hos sin Fader og dels hos Blikkenslagermester W. Pedersen, Frederikssund, hvor han erhvervede Svendebrev. Som Svend arbejdede han derefter for sin Fader, og i 1926 blev han Medindehaver af Forretningen. Poul B. K. Poulsen sidder i Repræsentantskabet for Helsingør og Omegns Bank, og han har i 3 Aar været Medlem af Bestyrelsen for Industriforeningen for Helsingør og Omegn.

O. HEINRICY,
ISENKRAMFORRETNING

En af Helsingørs førende Forretninger indenfor sit Omraade, er den af Isenkræmmer O. Heinricy i 1916 grundlagte Isenkramforretning, der er beliggende i Stengade Nr. 60. Oprindelig var Lokalerne lejede, men allerede 4 Aar efter Starten kunde Heinricy overtage Ejendommen, hvor Forretningen har til Huse. Der er i de forløbne Aar foretaget flere Moderniseringer, og Forretningen beskæftiger nu normalt 5 Personer.

Der føres til Stadighed et betydeligt Lager af alt indenfor Branchen, Isenkram, Glas, Porcellæn og Køkkenudstyr, Støbegods, Værktøj og Bygningsbeslag m. m., og Forretningen har en god, fast Kundekreds.

Isenkræmmer O. Heinricy er født i København den 29. April 1883. Sin købmandsmæssige Uddannelse har han faaet ved Isenkrambranchen i Helsingør og var derefter som Kommis ansat i forskellige Forretninger, indtil han i 1916 købte sin egen Forretning.

L. P. LARSEN,
KØBMAND

Købmand Lars Peter Larsen er født i Brunemarke ved Fredensborg den 13. December 1863. Sin købmandsmæssige Uddannelse fik han ved blandet Handel i Helsingør, og var derefter ansat som Medhjælper i forskellige Forretninger, indtil han i 1895 grundlagde sit eget Firma i Helsingør. Starten var meget beskeden. Forretningen havde til Huse i lejede Lokaler andet Sted i Byen, men flyttedes saa i 1909 til sin nuværende Beliggenhed i Bjerggade Nr. 9, hvor Ejendommen to Aar senere overtoges af Købmand Larsen.

Forretningen, der nu hører til Byens førende indenfor Branchen, omfatter Handel med alt indenfor Kolonial, Delikatesser, Mel, Gryn samt Korn og Foderstoffer m. m., og der beskæftiges nu normalt 7 Personer. En Nevø, Poul Erik Larsen, der er født den 7. Juni 1908, er nu Disponent i Forretningen. Han har faaet sin Uddannelse hos Købmændene Carl Jensen, Nykøbing S., og Mortensen, Maribo, og blev ansat her i Firmaet i 1929.

Købmand L. P. Larsen har i Aarenes Løb faaet overdraget adskillige Tillidshverv. Han er saaledes Formand for Bestyrelsen for Helsingør og Omegns Bank, Næstformand for Helsingør Grundejerforening og Medlem af Bestyrelsen for Helsingør Handelsstandsforening. Købmand Larsen har tidligere været Medlem af Byraadet og beklædt andre Tillidshverv, navnlig af lokal Art.

A. FORSBERG MADSEN,
CYKLEHANDEL

Indehaveren af ovennævnte Forretning, Cyklehandler Forsberg Madsen, er født i Rudkøbing den 29. August 1894. Sin Læretid udstod han ved Branchen i Aarene 1908—12 og arbejdede derefter som Svend paa forskellige Værksteder, saavel herhjemme som i Tyskland. I 1921 overtog Forsberg Madsen sin nuværende Forretning, der oprindelig var grundlagt under ret beskedne Former i 1916. Den havde da til Huse andet Steds i Byen, men var allerede inden Overtagelsen flyttet til sin nuværende Beliggenhed i Kongensgade 2, hvor der disponeres over en stor Butik med tilstødende Værkstedslokale. Forretningen er særlig baseret paa Handel med Cykler og Barnevogne samt Reparationsarbejde. Der er særskilt Udstillingslokale til Barnevogne, af hvilke der nu sælges ca. 100 Stk. aarlig. Dette betinger selvfølgelig et ret stort Udvalg, og der haves da ogsaa til Stadighed et betydeligt Lager saavel af Barnevogne som Cykler og Reservedele. Der beskæftiges konstant 2—3 Personer.

A. Forsberg Madsen er Medlem af Bestyrelsen for Nordsjællands Cykle- og Autoindustriforening og dennes Kasserer.

JENS HANSEN,
SNEDKERMESTER

Snedkermester Jens Peter Hansen, der er født i Helsingør den 14. Januar 1890, afsluttede sin Læretid som Snedker i Helsingør i Aaret 1909, hvorefter han i de følgende Aar arbejdede som Svend, bl. a. i Hillerød og i Lyngby. I 1918 nedsatte han sig som selvstændig i Helsingør, hvor han oprettede et lille Værksted i Sct. Olaigade 29. Han arbejdede som Møbelsnedker og havde Aaret efter tilvejebragt saa gode Resultater, at han kunde oprette en mindre Butik i Ejendommen Nr. 23 i samme Gade. Det oprindelige Værksted og ogsaa Butiken har senere været Genstand for flere Udvidelser, og sidstnævnte, der har 4 Udstillingsvinduer, omfatter nu en Afdeling for Møbler og en Afdeling for

Ligkister. Forretningen, der beskæftiger 2—3 Personer, drives nu overvejende som Handel med nye og brugte Møbler, hvoraf der haves et specielt Lager, samt Ligkister, men desuden fremstilles der stadig en Del Møbler paa eget Værksted.

CHR. HINCHELI,
TRÆVARER EN GROS OG EN DETAIL

Hvornaar ovennævnte Forretning er grundlagt, vides ikke med Bestemthed, men det er i hvert Fald et godt Stykke tilbage i forrige Aarhundrede. I 1904 overtoges den af Groserer Chr. Hincheli, der har drevet den siden og ført den frem mellem de førende Forretninger i Helsingør.

Forretningen, der har til Huse i lejede Lokaler, er beliggende i Bjerggade 16, omfatter saavel engros som detail Handel med Læder- og Træfodtøj, Køkkenudstyr og forskellige Artikler indenfor Isenkram, Havemøbler, Kurve og Børster m. m.

O. LUND PETERSEN,
CYKLE & RADIOHANDLER

Under beskedne Forhold etablerede Cyklehandler O. Lund Petersen i Aaret 1925 sin nuværende Forretning. Den havde da til Huse i mindre Lokaler i Stengade 11, men her tilvejebragte Indehaveren snart saa gode Resultater, at han 3 Aar senere kunde flytte til de nuværende langt større Lokaler i Stengade 25. Der er her Butik med tilstødende Værkstedslokaler og Kontorer. Der handles nu foruden med Cykler ogsaa med Radioapparater og Tilbehør til disse, idet man i 1926 optog denne aktuelle Artikel, og man paatager sig nu ogsaa Reparationer af Radioapparater. Ialt beskæftiger Forretningen, som er en af de mest kendte, og hvis Kundekreds strækker sig over baade By og Opland, normalt 4—5 Personer.

Indehaveren, der er født i Græsted den 30. August 1895, er oprindelig uddannet som Isekræmmer, men har siden 1919 arbejdet i Cyklebranchen. Otto Lund Petersen er i Bestyrelsen for Kristelig Lytterforening for Helsingør og Omegn.

L. LARSEN,
CYKLEHANDLER

I meget beskedne Lokaler og under smaa Forhold i det hele taget etablerede Cyklehandler L. Larsen sig den 1. April 1923 som selvstændig med Forretning i Helsingør. Det var i de samme Lokaler, hvor Forretningen stadig har til Huse, men nu under betydeligt bedre Forhold. Selve Butiken er saaledes oprindeligt blevet udvidet flere Gange, indtil Larsen lod indrette en helt ny Butik. Siden Starten har Forretningen været i stadig Opblomstring, og den tæller nu en stor og trofast Kundekreds. I Forretningen er nu beskæftiget 4 Mand. Den drives baade som Cykle- og Radioforretning. Oktober Flyttedag 1934 købte Larsen forøvrigt Ejendommen paa Hjørnet af Bjergegade og Kongensgade i Helsingør, hvor der ogsaa er indrettet Cykleforretning.

Cyklehandler Laurits Sophus Larsen, der er født den 20. Oktober 1879 i Ferhøj, er uddannet som Smed, men gik kort efter at være udlært over til Cyklebranchen.

HILLERØD

Naar man en Sommeraften staar foran Frederiksborg Slots projektøroplyste Mure, der med trolddomsagtig Mystik spejler sig i Slotssøens stille Vand, forstaar man, at Hillerød er Turistbyen fremfor nogen anden dansk By.

Det er da ogsaa Slottet, som Byen skylder sin Oprindelse, ja, man tør næsten sige, at der næppe nogen Sinde var opstaaet en By her, hvor store Skove og Søer gjorde Oplandet tyndt befolket, om ikke Frederik den Anden i et Øjebliks Lune besluttede at opføre et Slot paa sit Fødested, Hillerødsholm, som den Gang ejedes af Herluf Trolle. — Herremanden maatte fortrække til Sydsjælland og fik Herlufsholm i Bytte, medens Frederiksborg rejste sig paa Herregaardens Tomt.

Christian den Fjerde lod imidlertid i 1602 Hovedbygningen rive ned og opførte i Stedet en ny Hovedbygning, som stod færdig i 1622.

Der var intet sparet paa Slottets Udsmykning, især Kirken, der udgjorde den ene Fløj, var rigt smykket, og de store Sale gav den ikke meget efter i Pragt.

En ublid Skæbne har imidlertid fra første Færd hvilet over Slottet.

Carl Gustav skændede det saa grundigt som muligt og bortførte mange værdifulde Kunstgenstande. Umiddelbart efter hærgedes det af en stor Ildebrand, der dog var for intet at regne i Sammenlignig med den voldsomme Brand i 1859, som fuldstændig raserede Slottets Indre og kun lod Kirken og de nøgne Mure tilbage.

Naar Slottet alligevel i Dag fremtræder i sin fordums Pragt, skyldes det alene Brygger Carl Jacobsen, der stillede en Formue til Statens Raadighed og blot stillede den ene Betingelse, at Slottet fremtidig skulde være et Nationalmuseum.

Genopbygningen blev ledet af Arkitekt F. Meldahl, og i 1875 var Slottets Ydre færdigt, men først efter 25 Aars Arbejde, den 17. December 1884, kunde Slottet afleveres til Betyrelsen for nationalhistorisk Forening.

Har Hillerød, som hurtigt voksede op omkring Frederiksborg, end delt Slottets Skæbne, og mange Gange været Flammernes Bytte, saa har den dog været præget af en stadig Fremgang, og den har med sine ca. 10.000 Indbyggere naaet en Størrelse, som man ikke paa Forhaand vilde have tænkt, men Fortidens store Hoffester bragte Velstand til Byen, og i den stadig stigende Turiststrøm har vore Dages Hillerød et Aktiv af uvurderlig Betydning.

HILLERØD ANDELSSVINESLAGTERI

En af de betydeligste og mest ansete Virksomheder i Hillerød er Hillerød Andelssvineslagteri.

Det blev grundlagt som almindeligt Privatslagteri den 4. Juli 1896 af Direktør Rathien og blev drevet som saadan indtil 1914, da det med Andelsbevægelsens rivende Fremgang overgik til Andelssvineslagteri.

Andelssvineslagteriets første Direktør blev Thorsen Nørregaard, der ved et dygtigt og energisk Arbejde var medvirkende til at skabe Slagteriets Soliditet. Han afløstes i 1924 af Direktør H. O. Hansen, under hvem Slagteriets største Udvidelse og Ombygning blev foretaget i Aaret 1931.

Den 15. November 1934 udnævntes Direktør Søholt til Leder af Andelsslagteriet, en Stilling han stadig varetager med stor Dygtighed.

Hillerød Andelssvineslagteri, der nu beskæftiger 50 Personer, fremstiller alt indenfor Slagterivirksomheden og har ogsaa en ret betydelig Eksport.

Direktør Viggo Søholt er født i Torslev Sogn i Vendsyssel i Aaret 1896 og har faaet sin faglige Uddannelse paa Aars Slagteri, hvor han har været ansat gennem 20 Aar.

FREDERIKSBORG AMTS SPARE- OG LAANEKASSE

Initiativet til Stiftelsen af Frederiksborg Amts Spare- og Laanekasse blev taget af en Kreds af Hillerød-Borgere med Amtmand, Grev Knuth, i Spidsen. Efter Indbydelse af disse samledes i Aaret 1841 en Del Mænd fra Amtets forskellige Egne for at tage Oprettelsen under Overvejelse, og de foreløbige Bestemmelser for Sparkassens Virksomhed blev vedtaget.

Den første Direktion kom til at bestaa af syv Medlemmer og den 18. Januar 1842 afholdtes det første Møde, hvor der blev modtaget Indskud; mindste Indskud var dengang 32 Skilling.

I de første 30 Aar af Sparekassens Virksomhed var Forretningsgangen i det væsentlige uforandret. Møder for Indskud og Uddrag afholdtes i Reglen kun een Gang om Maaneden i et af Sparekassen lejet Lokale i Hillerød og siden 1863 ligeledes een Gang maanedlig i Frederikssund. Imidlertid var Benyttelsen af Sparekassen stadig stigende, og der nedsattes derfor i 1868 et Udvalg for at undersøge, hvilke Reformer der burde indføres.

Resultatet af disse Undersøgelser blev, at Direktionen i Januar 1872 vedtog at opføre en Bygning til Brug

for Sparekassen. De nye Lokaler blev taget i Brug i Begyndelsen af Aaret 1873. Ejendommen er opført efter Tegninger af Arkitekt Abrahams. I Aaret 1900 opførtes en ny Bygning for Sparekassen efter Tegning af Arkitekt V. Holck. Bygningen har dog gentagne Gange været Genstand for Udvidelse, sidst i 1930, og der beskæftiges nu 19 Personer.

Frederiksborg Amts Spare- og Laanekasses administrerende Direktør er Direktør C. F. Andersen, der er født i Vejle den 17. November 1885, tog juridisk Embedseksamen i 1909 og beklædte i Aarene 1911—28 Stillingen som Amtsfuldmægtig i Frederiksborg Amt. I 1929 tiltraadte Direktør Andersen sin nuværende Stilling og beklæder desuden forskellige Tillidshverv. Han er saaledes Medlem af Bestyrelsen for De danske Skolesparekasser, af Centralforeningen af Østifternes Sparekasser og er Medlem af den permanente Komité for det internationale Spareinstitut i Milano samt Medlem af Hillerød Byraad.

TAGE AARUP,
ISENKRÆMMER

Isenkræmmer Tage Aarups Forretning grundlagdes i sin Tid af daværende Købmand A. Steglich, der etablerede den i 1873 og drev den til 1916. Samme Aar afstod han den til Isenkræmmer Hans Messerschmidt, som førte den videre som Isenkram-, Glas- og Porcellænsforretning. Forretningen havde desuden siden Starten omfattet Udsalg og Oplag for Morsø Støbegods.



Isenkræmmer Tage Aarup

Den nuværende Indehaver overtog Forretningen den 1. September 1929 og har fortsat den efter de oprindelige Principper og i Forgængernes Aand. Lokaliteterne omfatter stor Butik for Isenkram samt en særskilt Afdeling for Køkkenudstyr m. m. Senere har man tillige inddraget en tilstødende Butik, hvor der er arrangeret en permanent Udstilling af Støbegods, som man fortsat har Eneforhandling af. Den daglige Virksomhed beskæftiger normalt en halv Snes Personer.

Isenkræmmer Tage Hartmann Aarup, der er Søn af forhenværende Direktør, R. af D., R. Aarup, er født den 12. April 1901 i Nykøbing M. Han har faaet saa alsidig en Uddannelse som nogen indenfor Isenkrambranchen, som han i de forløbne Aar har haft Berøring med fra mange Sider. Sin elementære Uddannelse fik Tage Aarup i Aarhus hos Isenkræmmer Holger Christensen fra 1917—20. Han kom derfra til Nielsen & Winther i København, indtil 31. Juli 1921. Saa frekventerede han i 8 Maaneder Handelshøjskolen »Købmandshvile« i Hørsholm, til 3. Marts 1922. Han rejste derefter til Tyskland og var beskæftiget ved Fabrikerne i Düsseldorf til Oktober 1923. Fra Tyskland gik Turen direkte til Amerika, hvor hans Ophold strakte sig til 1926 og var baseret paa Fabriks- og Handelsvirksomhed. Paany vendte Tage Aarup tilbage til Tyskland og etablerede selvstændig Forretning, som han drev



indtil 1929, da han købte og overtog den nuværende Forretning.

Isenkræmmer Tage Aarup er Kasserer i Hillerød Handelsstandsforening.

L. R. WILLERUP,
MANUFAKTURFORRETNING

Ovennævnte Forretning er grundlagt 1. September 1885 af kgl. Operasanger Erhardt Hansen, der i Aaret 1899 optog Manufakturhandler L. R. Willerup som Medindehaver af Firmaet. Efter Erhardt Hansens Død i 1915 fortsatte L. R. Willerup Forretningen for egen Regning, og i 1919 købte han den Ejendom, hvori Forretningen har til Huse. Efterhaanden som Firmaets fortsatte Udvikling har gjort det paakrævet er der foretaget betydelige Udvidelser, og Firmaet, der nu beskæftiger 25 Personer, er Byens førende indenfor Branchen. I Kælderetagen findes Sengeudstyrsafdelingen. Butiken i Stueetagen omfatter alt indenfor Manufaktur, Trikotage, Metervarer og Gulvtæpper m. m., og paa 1. Sal har man Afdeling for Damekjoler og Damekonfektion m. m. Ialt disponeres nu over ca. 700 Kvadratmeter Gulvflade.

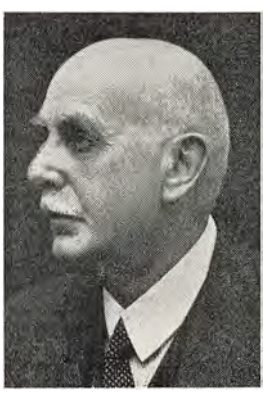

Manufakturhandler L. R. Willerup

Manufakturhandler L. R. Willerup er født i Hillerød den 23. Oktober 1866. Sin købmandsmæssige Uddannelse fik han ved Branchen i Vordingborg og kom derefter som Kommis til Hillerød, hvor han i 1890 blev ansat i den Forretning, af hvilken han nu er Indehaver. Willerup har i Aarenes Løb faaet overdraget forskellige Tillidshverv. Han har saaledes været Medlem af Ligningskommissionen, Medlem og Næstformand af Bankraadet og Medlem af Bestyrelsen for Hillerød Handelsstandsforening.

To Sønner, Alfred og Henning Willerup, fik i 1931 Prokura i Firmaet. De er begge udlært ved Manufak-



turbranchen, har frekventeret Købmandsskolen i Calw (Tyskland) og har været ansat i betydende Firmaer og Magasiner i Udlandet.

Fra 1. August 1936 er begge optaget som Medinteressenter i Firmaet.







HILLERØD DAMP FARVERI OG KEMISK TØJRENSNINGS ANSTALT

Indehaveren af ovennævnte Virksomhed, Otto Ahrenst, er født i Odense den 27. November 1893. Han har faaet sin faglige Uddannelse i Fødebyen, hvor han kom i Lære hos den kendte Farver Schurig. Derefter opholdt Ahrenst sig i Tyskland i et Par Aar, og efter Hjemkomsten knyttedes han til et andet kendt Odensefirma indenfor Branchen, nemlig Kahles Farveri, som Forstemand. Denne Stilling bestred Ahrenst i 10 Aar.



Farver Otto Ahrenst

Den 7. Oktober 1924 begyndte Otto Ahrenst imidlertid for sig selv indenfor samme Felt. Han slog sig ned i Hillerød og arbejdede sig bogstavelig talt i Vejret fra fuldstændig bar Bund. I de første Aar ordnede Indehaveren selv alt med Haandkraft, men efterhaanden installeredes der moderne Maskiner baade i Farveriet og i Renseriet, og i Dag er Forretningen Byens største og førende.

Som Arbejder af særlig Karakter skal nævnes, at Otto Ahrenst har farvet Vægbeklædningen til to Stuer paa Nationalmuseet, og derudover har man i de forløbne Aar haft ikke saa faa Arbejder for Museet paa anden Maade.

Forretningen, der daglig beskæftiger 4 Personer, omfatter Farveri, kemisk Rensningsanstalt og Butik.

HILLERØD METALSTØBERI

De fleste erindrer sikkert endnu med hvilken Opmærksomhed man iagtog de første skinnende Parkeringssøm i den københavnske Asfalt, men det er sikkert de færreste, der véd, at disse Søm var fremstillede af Hillerød Metalstøberi, og at de ikke mindst for denne Virksomhed er blevet en betydelig Specialitet, og det har altid kendetegnet dette Firma, at man har et vaagent Øje for, hvilke nye Muligheder der er paa det jernindustrielle Marked.

Den anselige Virksomhed er kun godt 10 Aar gl., idet den er grundlagt den 1. April 1923 af Metalstøber L. Larsen, der begyndte under beskedne Forhold og til at begynde med var ene om Arbejdet. Han havde til Huse i Ejendommen Frederiksværksgade 10, men allerede i 1929 havde han saa omfattende en Virksomhed, at han kunde købe Ejendommen Nr. 31 i samme Gade og der indrette et større og mere tidssvarende Metalstøberi med moderne Maskiner, og hvor der nu dagligt er beskæftiget 7 Mand. Firmaet udfører Metalstøbearbejde i alle Legeringer og har sin Kundekreds over hele Nordsjælland samt navnlig København.

Metalstøber Larsen er født den 29. August 1885 i Odense og er udlært i Faget i det landskendte, odenseanske Firma H. Rasmussens Jernstøberi. Efter at

have rejst i Tyskland som Former var han bl. a. i 6 Aar beskæftiget som Støbemester i Ernst Voss's Fabriker i Fredericia. Endvidere har han været 2 Aar som Støbemester paa Paasch & Larsen Petersens Mejerimaskinfabrik i Horsens og 5 Aar som Støbemester hos P. Nordsteen i Hillerød.

P. NIELSEN,
VOGN- OG KAROSSERIFABRIK

Den 1. November 1899 nedsatte Karetmager P. Nielsen sig som selvstændig Mester i Hillerød. Starten fandt Sted under smaa og primitive Forhold, og Nielsen var i den første Tid ene Mand paa Værkstedet. Virksomheden gik imidlertid god fremad, og i 1918—19 blev Driften lagt noget om, idet man hovedsagelig gik over til Fremstilling af Karosserier. Paa dette Felt laa langt den største Del af Omsætningen ved P. Nielsens Død i 1933. Virksomheden er siden den Tid ført videre i samme Spor af Enkefru P. Nielsen og med Sønnen, Karetmager Knud Nielsen som Driftsleder.

Det er mange Karosserier og nye Vogne, der i Aarenes Løb er udgaaet fra P. Nielsens Vogn- og Karosserifabrik, der er beliggende Ndr. Banevej 8, hvor der er installeret alle de nødvendige tidsvarende Maskiner. Virksomheden beskæftiger nu 3—6 Personer.

Som nævnt forestaas den daglige Ledelse af Knud Nielsen, der er født i Hillerød den 10. Juni 1904. Han lærte 1918—22 hos Faderen og frekventerede samtidig teknisk Skole i Hillerød. Svendestykke udførte Nielsen i 1922, og han frekventerede i 1923 et Fagkursus paa Teknologisk Institut.

HERM. L. MELSKENS MATERIAL- OG FARVEHANDEL

Skal man illustrere den store Fremgang, Material- og Farvehandelen i Slotsgade 47 har gennemgaaet i de ca. 25 Aar, den har været i Købmand Melskens Hænder, kan man næppe gøre det bedre end ved at fortælle, at dens Beskæftigelsesgrad i Dag er 32 Personer imod 3 Personer. Som en Kuriositet kan desuden nævnes, at Købmand Melsken i Dag er Indehaver af 3 Borgerskaber, nemlig som Købmand, Grosserer og Fabrikant.



Købmand
Herm. L. Melskens

Firmaet er grundlagt i 1889 af Heinreich Schrøder, som i 1904 afstod det til Købmand O. Clausen, som igen solgte det til C. Michaelsen, men det var stadig en Forretning af ret beskedne Dimensioner, da Melskens i 1911 overtog den, efter at have gennemgaaet en meget grundig Uddannelse dels ved Materialhandel og dels som Forvalter paa Kragelunds Fabriker i Aalborg.

Forretningen omfatter alt indenfor Material- og Farvehandel samt kemiske Artikler, hvoraf en stort Part fremstilles paa egen Fabrik. Forretningen har til Stadighed to Repræsentanter, der berejser hele Landet,



idet man ikke alene har kemisk Fabrik, men ogsaa har oprettet eget Farveriveri til Fremstilling af Oliefarver.

Forretningen har gentagne Gange været underkastet store Udvidelser og Ombygninger, saaledes i 1913, 1916 og 1923 og fremtræder nu i fuldt moderne Skikkelse.



Købmand Herm. L. Melskens, der er født i Randers den 31. Oktober 1883, er Formand for Handelsstandsforeningen, Næstformand for Grundejerforeningen, Medlem af Byraadet og Medlem af Bankraadet for Hillerød og Omegns Bank, ligesom han beklæder forskellige andre Tillidshverv.

HILLERØD AUTOMOBIL-CENTRAL

Hillerød Automobil-Central er ingen gammel Forretning, idet den først er grundlagt den 1. April 1932. Ikke desto mindre hører den til Byens mest kendte Virksomheder.

Indehaveren, Peter Hedetoft, har da ogsaa faaet en meget grundig Uddannelse. Han er født i Søllerød Sogn den 21. December 1891 og udlærtes ved Handelen. I de følgende Aar arbejdede han i mange forskellige Brancher, indtil han i 1920 gik over til Automobilbranchen og var nu først kommen paa sin rette Hylde. I en lang Aarrakke var Hedetoft Prokurist i Holte Automobil-Central, og hurtigt kom Trangen til Selvstændighed. Da han derfor i 1932 fik tilbudt Fordforhandlin-

gen for Hillerød og Opland fik han sine Brødre interesseret i Købet af Dampmøllens Ejendom i Slotsgade 65.

Der blev nu indrettet store Udstillingslokaler, og i Gaarden byggedes Værksteder, der blev monteret med alle moderne Værkstedsmaskiner, saaledes at man kan paatage sig Reparation af ethvert Automobilmærke, og der er rigeligt Arbejde til 8—9 Mand.

C. CHRISTENSEN & CO. A/S,
SMEDE- OG MASKINVÆRKSTED

Ovennævnte Firma, der nu har til Huse i Mølle-stræde 19, er oprindelig grundlagt under meget beskedne Forhold i Slotsgade 3, hvor Smedemester C. Christensen i Slutningen af forrige Aarhundrede begyndte med en almindelig Grovsmedie. I stedse stigende Grad kom man imidlertid ind paa Klejnsmedearbejde og forskelligt Arbejde indenfor Sanitetsbranchen, og det blev navnlig paa dette Felt, Forretningens og Virksomhedens Udvikling skulde komme til at ligge i de følgende Aar. Firmaet har nu Autorisation som Gas- og Vandmester, og der udføres alt Arbejde indenfor Sanitetsbranchen, ligesom man i Forretningen fører alt til Badeværelser, W. C. m. m.

Siden omkring Midten af Tyverne har Firmaet som Speciale haft Fremstilling af Oliefyringsanlæg til Privathjem, Bagerier m. m. Der beskæftiges nu normalt 14—16 Personer.

I 1918 blev Firmaet omdannet til Familieaktieselskab med Grundlæggerens Søn, Carl Christensen, som administrerende Direktør. Direktør Christensen er født i Hillerød den 9. Oktober 1877. Sin faglige Uddannelse fik han i Faderens Firma og opholdt sig derefter flere Aar i England og Norge, indtil han i 1909 kom tilbage til Faderens Firma. Direktør Christensen er Medlem af Bestyrelsen for Hillerød Grundejerforening og Medlem af Bestyrelsen for Landsforeningen »Dansk Arbejde«s Hillerød-Afdeling.

En Søn, Chr. Christensen, der er født den 21. Juli 1902, og som har faaet sin Uddannelse i Firmaet, er nu ansat som Prokurist.

HILLERØD MOTOR COMPAGNI A/S

Hillerød Motor Compagni er grundlagt i Aaret 1920 af J. C. Granholm, der da havde faaet overdraget Fordforhandlingen for Hillerød og Opland.

Ingeniør Granholm begyndte helt fra bar Bund, idet han købte Ejendommen Østergade 17 og selv lod indrette Værksteder og Udstillingslokaler.

I Aaret 1929 blev Firmaet omdannet til Aktieselskab, og Kr. Jeppesen ansattes som Forretningsfører. Fordforhandlingen blev opgivet i 1932, da man i Stedet fik Eneforhandlingen af Opel overdraget, men Firmaet paatager sig dog stadig Reparationer af alle Mærker Biler, ligesom man til Stadighed har stort Lager af brugte Automobiler og Reservedele.

Firmaet, der nu beskæftiger 15 Mand, har i Aarenes Løb gennemgaaet en stor Udvikling, saaledes at man i Dag disponerer over Ejendommene Østergade 17—19 og 22, hvor der er indrettet Udstillingslokaler, Værksteder og Garageanlæg.

Forretningsfører Kr. Jeppesen, der er født den 12. April 1885 i Melby ved Frederiksværk, var oprindelig Landmand, men gik i 1920 over i Automobilbranchen, idet han kom ind i Firmaet, da Granholm begyndte i Østergade og senere, da Firmaet blev Aktieselskab, blev han udnævnt til Forretningsfører.

ABILDGAARDS KONTANT-FORRETNING

I Ejendommen, Slotsgade 4, i daglig Tale benævnt »Bankbygningen«, startede Købmand Abildgaard under beskedne Forhold en Manufakturforretning i Aaret 1908.

Det viste sig imidlertid hurtig, at Købmand Abildgaard havde grebet Sagen rigtig an, thi Firmaets Historie betegner en stadig opadgaaende Kurve, saaledes at Abildgaards Kontantforretning i Dag staar som en af de førende Forretninger i sin Branche i Hillerød.

Forretningen fører alt indenfor Manufaktur og Trikotage og beskæftiger nu 7 Personer.

Købmand Jacob Vilhelm Abildgaard er født i Lemvig den 29. April 1875 og fik sin første Uddannelse i en af Byens Manufakturforretninger og var derefter ansat som Medhjælper i forskellige Forretninger i Landet indtil 1908, da han den 5. September grundlagde Abildgaards Kontantforretning.

SIGURD NIELSEN,
KØBMAND

I Aaret 1862 grundlagde Købmand Vilh. Hollmann under ret beskedne Former en Kolonialforretning i Slotsgade Nr. 7 i Hillerød, som han gennem 32—33 Aar arbejdede godt frem. Omkring 1895 overtoges Forretningen af Købmand Svendsen, efter hvis Død i 1901 den købtes af August Fr. Wulff. I Aaret 1917 overtoges Forretningen af Købmand Otto Rodin, som i 1924 afhændede den til den nuværende Indehaver, Købmand Sigurd Nielsen, der samtidig overtog Ejendommen, hvori Forretningen har til Huse. Firmaet er hovedsagelig baseret paa Handel med Kolonialvarer og Delikatesser. Der beskæftiges normalt 4 Personer, og man har en god fast Kundekreds, væsentligst blandt Byens Borgere.

Købmand Sigurd Nielsen er født i Sparkær Skole, Borris Sogn, den 14. Juni 1892. Sin købmandsmæssige Uddannelse fik han ved blandet Handel hos Købmand Peter Axelsen i Slagelse. I 1913 kom Nielsen som Kommis til Fredensborg og overtog her i 1918 en Forretning, som han drev til 1924, da den nuværende overtoges. Købmand Nielsen er Næstformand for Hillerød Handelsstandsforening og Kasserer for Hillerød Handelsskole.

SØREN PETERSEN,
KØBMAND

De gamle Købmandsgaarde med deres brogede Liv og gammeldags Hygge er ved at være en Saga blot. Storkøbmanden, der ikke alene fører Kolonialvarer, men ogsaa Foderstoffer, Frø og Brændsel eksisterer snart ikke længere; thi Tiden har medført Specialiseringen.

I Slotsgade 29 finder man dog endnu den gamle Købmandsgaard i sin oprindelige Skikkelse. Her har man den store Gaard med de mange Stalde, der staar til Kundernes Afbenyttelse, mens de gør deres forskellige Indkøb i Byen, her finder man de store Korn-, Frø- og Foderstofmagasiner og Kul- og Kokslagrene.

Købmand Søren Petersen kan da ogsaa føre sin Forretning helt tilbage til Aaret 1836. Den har i Aarenes Løb været paa mange forskellige Hænder, indtil Petersen overtog den i 1915.

Købmand Søren Petersen er født i Torrild ved Odder den 22. August 1886 og udstod sin Læretid hos Købmand Dige i Thisted, hvorefter han arbejdede i forskellige Forretninger inden for Branchen saavel i Provinsen som i København, indtil han i Oktober 1915 overtog sin nuværende Forretning, der nu beskæftiger 9 Mand.

ALEX JENSENS EFTF.

Det var daværende Landstingsmand Carl Møller, der i Aaret 1844 grundlagde den gamle Købmandsforretning i det nuværende Slotsgade 59, paa Hjørnet af Slangerupgade.

Forretningen, der altid har været drevet som almindelig blandet Købmandshandel, har gennem sin næsten hundredaarige Tilværelse altid været blandt de større indenfor Branchen.

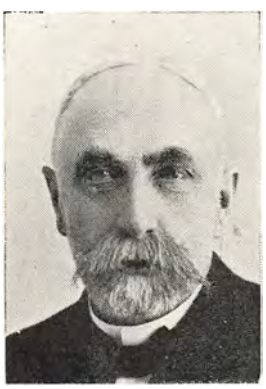
Afd. Alex Jensen

Landstingsmand Carl Møller afstod 1887 Forretningen til Sønnen, Jørgen Møller, der imidlertid kun drev den i to Aar, idet han 1889 solgte den til Brødrene Petersen, som igen afhændede den den 1. April 1907 til den nuværende Indehavers Fader, Alex. Jensen, der videreførte Forretningen under samme Forhold til sin Død i 1930.

Købmand W. Frisch Jensen der er født i Rudkøbing den 21. Marts 1896, har faaet en meget grundig Uddannelse. Efter at have taget Studentereksamen og Filosofikum blev han uddannet i blandet Forretning og var derefter ansat i forskellige større Import- og en gros Firmaer, indtil han i 1924 vendte hjem for at tage Del i Faderens Forretning, som han endelig overtog i 1930.

Forretningen er i Tidens Løb fra nærmest at være Landboforretning efterhaanden ogsaa blevet Byforretning, der tillige driver Handel med Brændsel og Støbegods samt Korn og Foderstoffer etc.

Der beskæftiges nu 6 Mand.

W. LINDESKOV,
KØBMAND

Købmand W. Lindeskovs Forretning i Slotsgade 10 tør man nok betegne som en af Nordsjællands ældste Købmandsforretninger, idet dens Historie kan spores mere end 100 Aar tilbage i Tiden.

Forretningen blev grundlagt af Købmand Aabye, som senere afstod den til Købmand Alfred Petersen, der gennem 40 Aar var Indehaver af den gamle Købmandshandel, som havde til Huse i egen Ejendom.

Købmand W. Lindeskov overtog i Aaret 1914 Forretningen.

Købmand W. Lindeskov er født i København den 11. September 1886 og har faaet en god og grundig Uddannelse i forskellige af Nordsjællands Købmandsforretninger, indtil han i 1914 overtog den nuværende Forretning, som nu foruden almindelig bl. Købmandshandel omfatter Handel med Korn og Foderstoffer, Kunstgødning og Markfrø, og beskæftiger 10 Mand.

C. WODSCHOW,
SKJORTEFABRIK

I Helsingørgade 17 oprettede Fabrikant C. Wodschow i 1932 en Fabrik, der udelukkende var baseret paa Fremstilling af Manchetskjorter. Han begyndte sin Virksomhed paa dette specielle Felt under ret beskedne Forhold, men selv om han arbejdede med en lille Margin i den første Tid, havde han dog snart tilvejebragt saa gode Resultater og funderet Fabriken saa godt økonomisk set, at han kunde flytte til de nuværende betydeligt større Lokaler paa Ndr. Banevej 4 allerede Aaret efter, den 1. August 1934.

C. Wodschow arbejdede fra Starten for Grossister, men er nu gaaet over til Fabrikation for egen Regning. Han har allerede opnaaet smukke Resultater som Fabrikant og Grossist. Produktionen er stadig sat i Vejret og dermed Omsætningen. I Øjeblikket beskæftiger han paa Fabriken og ogsaa uden for denne ialt 20 Personer, idet han har knyttet en Del Hjemmesyersker til Virksomheden for at kunne dække den stigende Efterspørgsel.

Skjorterne fremstilles i alle moderne Dessiner og i alle Kvaliteter, og Salget sker gennem egne Rejsende til Detailhandlere inden for Herreekviperingsbranchen Landet over.

Indehaveren, der i Løbet af de faa Aar har skabt sig saa god en Position, Fabrikant C. Wodschow, er født Hillerød den 28. Januar 1898. Han er uddannet som Forretningsmand, og hans Evner som saadan har baaret gode Frugter i den Tid, han har drevet Forretning.

H. F. THOMSENS EFTF.
v/ ERIK NIELSEN

Et af de ældste og mest ansete Firmaer i den skønne nordsjællandske Slotsby er ovennævnte, hvis Oprindelse kan føres helt tilbage til den 20. August 1794. Nævnte Dato er Forretningen grundlagt af Købmand Hans Roland Maahr, der efter 16 Aars Forløb afstod

den til sin Søn, Søren Martin Maahr, den 23. Oktober 1810. Denne drev Forretningen til 1825, da den overtoges af en Broder, som drev den til sin Død den 10. August 1839. Siden den Tid har Forretningen haft flere Ejere, Købmændene Lund, F. Mørch, P. C. Brodersen, Thaisen, Jørgen Andersen og Hans Frederik Thomsen. Efter sidstnævntes Død den 8. Maj 1925 videreførtes Forretningen af hans Enke med den nuværende Indehaver, Købmand Erik Nielsen, som Bestyrer, indtil han den 1. Maj 1933 overtog den gamle Forretning for egen Regning. I de snart halvandet Hundrede Aar, Forretnigen har eksisteret, er Lokalerne blevet moderniseret flere Gange, men selve Huset har faaet Lov til at staa i sin oprindelige Skikkelse, og det er et talende Vidnesbyrd om Datidens gode Bygningsarbejde. Forretningen, der er beliggende i Helsingørgade 15, har altid været drevet som Kolonial- og Grovvarehandel, og den har bl. a. en betydelig Omsætning i Korn, Foderstoffer og Brændsel.

Købmand Erik Nielsen er født i Storehedinge den 27. August 1904. Sin Læretid udstod han ved blandet Handel hos Firmaet N. Seidelin Bøgh i Taastrup, og efter at have taget Handelsskoleeksamen kom han som 20-aarig til Hillerød og blev senere ansat som Bestyrer af sin nuværende Forretning. Denne beskæftiger nu til Hverdag 8—9 Personer.

HILLERØD MASKINFORRETNING
v/ J. LAURITS OLSEN, HILLERØD

Hillerød Maskinforretning grundlagdes i Aaret 1919 som Aktieselskab under Navnet: Hillerød Maskincompagni og med den nuværende Indehaver som adm. Direktør. Firmaet havde dengang til Huse i Citybygningen i Frederiksgade, men efter at J. Laurits Olsen havde overtaget Virksomheden for egen Regning i 1923, flyttede han den til nuværende Adresse, Fisketorvet 42. Samtidig skiftede man Firmanavn, idet Forretningen fortsatte under ovenstaaende Navn.



Maskinhandler
J. Laurits Olsen

Virksomheden omfatter Forhandling af diverse Landbrugsmaskiner og Redskaber samt Reservedele til samme, og det kan i denne Forbindelse nævnes, at man paa eget Værksted fremstiller forskellige Redskaber, f. Eks. Kartoffelsorterere og Kartoffeloptagere. Kundekredsen strækker sig et godt Stykke ud i Oplandet, og man søger ikke blot Forretningen for at købe ny Maskiner eller Redskaber, men ogsaa for at faa de gamle repareret, idet Forretningen yder sine Kunder en udmærket Service. Den daglige Virksomhed beskæftiger 4 Personer.

Indehaveren, J. Laurits Olsen, der er født i Annisse Sogn den 10. Maj 1870, er oprindelig uddannet ved Handelen, men har senere i en Aarrække været Landmand, hvorefter han gik over til nærværende Branche.

Som Overmontør og daglig Leder af Værkstedet er ansat en Søn, Gunnar Olsen, der har gennemgaaet en alsidig Uddannelse indenfor samme Branche. En anden Broder, Emil Olsen, er Indehaver af et stort Autoreparationsværksted, som beskæftiger 6 Personer. Det ligger i samme Ejendom som Maskinforretningen og er tiptop moderne udstyret.



ODDERDAM SAVVÆRK
PR. HILLERØD

Naar man i Dag besøger Odderdam Savværk, har man vanskelig ved at tro, at det kun er 8 Aar siden Carl Andersen begyndte Virksomheden med sin Hustru som eneste Medhjælp og ikke andre tekniske Hjælpemidler end en Rundsav.

Nu beskæftiges 10 Mand, og en 65 HK Vølund Motor leverer Drivkraften, mens Kapaciteten, der det første Aar kun var 1500 Kubikmeter, nu er oppe paa 7000 Kubikmeter.

Savværksejer Carl Andersen er født i Taastrup den 13. Juni 1890. Efter Konfirmationen kom han i Tømrerlære og arbejdede som Svend hos forskellige Mestre herhjemme og i en Aarrække i Amerika, til han i 1927 vendte hjem og købte Ejendommen i Odderdam, hvor han i 1928 begyndte Virksomheden, men selvfølgelig er Ejendommen med den stærkt stigende Produktion udvidet adskillige Gange.

Firmaet er hovedsagelig baseret paa Opskæring af Gran til Bygningstømmer, der udelukkende leveres til København, men der fremstilles ogsaa Parketstave.

Ret naturligt har en saa driftig Mand som Carl Andersen ikke kunnet undgaa at blive draget ind i Organisationsarbejdet, og han er da ogsaa Medlem af Bestyrelsen for Nordsjællands Savværksforening og De sjællandske Savværkers Parketstavfabriker i Taastrup.

Sønnerne, Viggo Andersen og Jørgen Andersen, er begge oplært i Branchen og er ansat i Virksomheden.

MUSIKHUSET
v/ A. KNUDSEN

Musikhuset i Hillerød blev etableret i Aaret 1923 af den nuværende Indehaver, Musikhandler A. Knudsen.

Der begyndtes under beskedne Forhold med Handel af Pianoer, Musikinstrumenter og diverse Tilbehør samt

Grammophoner og Plader. Senere optoges tillige Handel med Radioapparater.

I de forløbne Aar er Forretningen arbejdet jævnt opad, og det har stadig været nødvendig at udvide Lokalerne, navnlig er Værkstederne betydelig udvidet og moderniseret.

Forretningen, der ligger i egen Ejendom, omfatter nu alt indenfor Musikinstrumentbranchen, dog er Handel med og Reparation af Pianoer Forretningens Specialitet.

Musikhandler A. Knudsen, der er født i Alsønderup Sogn den 26. August 1888, har været aktiv Musiker fra 1906, lærte Pianofaget og Stemning 1917 til 1920 paa daværende »Nehammers« Pianofabrik.

HILLERØD RADIO

Samtidig med, at Radioen for Alvor begyndte at vinde Indpas i danske Hjem og takket være de forhaandenværende Apparaters Prisbillighed skabte en god Artikel og et nyt Felt for en dygtig Forretningsmand, startede Radiohandler L. P. Hermansen sin nuværende Forretning i Hillerød i 1928. Han begyndte under yderst beskedne Forhold i en Kælder, men flyttede allerede i 1929 til de nuværende Butik. Forretningen har siden Starten været i støt og rolig Fremgang og er nu den største lokale Forretning indenfor Radiobranchen.

Man ligger med et stort Lager af Radioapparater og Reservedele af alle kendte og gangbare Mærker, og L. P. Hermansen har siden udvidet sin Virksomhed, idet han for egen Regning har optaget Fabrikation af Højttalere. Iøvrigt paatager Forretningen, som beskæftiger ialt 5 Mand, sig med alt forefaldende Arbejde indenfor Branchen, og dens Virkeomraade omfatter ikke alene Hillerød, men ogsaa Omegnen, hvor man tæller mange Kunder.

Radioforhandler L. P. Hermansen, der er født i Allinge Sogn den 30. September 1904, er en dygtig Fagmand og har gennem sin Uddannelse specialiseret sig udelukkende som Radiomekaniker.

Han beklæder i Øjeblikket Formandsposten for Nordsjællands-Afdelingen af Radiohandlerforeningen af 1925 — et Omraade, hvor man ogsaa høster megen Gavn af hans Indsigt og Fagkundskab.

FREDERIKSSUND

Der knytter sig ingen store historiske Begivenheder til Frederikssunds Navn; ejheller kan Byen føre sin Historie ret langt tilbage i Tiden, ja, man hører den næppe omtalt før i 1578, da Frederik den Anden giver Borgerne i Slangerup Ret til at holde deres Oplag paa Bakken ved Udesundby.

Sundby Færge, som Byen dengang hed, gjorde vel i Grunden sine første større Forretninger, da Frederik den Anden paabegyndte Opførelsen af Frederiksborg Slot, idet han lod Materialerne til Opførelsen transportere hertil Byen i Skibe og Pramme, og saa lod Bønderne besørge den sidste Del af Transporten.

I en Periode herefter skal Byen have baaret Navnet Falkenberg, uden at man dog med Bestemthed kan udtale sig herom, men Byens Vaaben bærer under alle Omstændigheder en Falk med et Æble i Næbbet, hvilket formodes at hentyde til Navnet. Under Frederik den Tredie fik Byen først sit nuværende Navn, og han gav desuden i 1665 Byen Købstadsrettigheder og Toldstedsret, men Byen forblev stadig i retslig Henseende under Slangerup, der dengang var Egnens gamle Købstad. I Aaret 1744 blev Frederikssund endelig skilt ud fra Slangerup i gejstlig Henseende, for endelig i 1809 at blive fuldstændig fri af Slangerup, der nu maatte afstaa sine Købstadsrettigheder til Frederikssund.

Frederikssund var imidlertid stadig den lille By. Indbyggertallet var kun ca. 200, og det var først, da Størstedelen af Udesundby i 1867 blev indlemmet og tilførte Byen yderligere 5—600 Indbyggere, at Opgangen rigtig for Alvor tog fat. I 1868 blev Færgefarten over Sundet til Horns Herred indstillet, idet Frederik den Syvendes Bro nu stod færdig, hertil kom Jernbanens Aabning i 1873 og de gentagne Udvidelser af Havnen, altsammen overordentlig betydningsfulde Fremskridt, der i Forbindelse med en særdeles driftig Handelsstand har skaffet Byen en Fremgang som faa Byer i Nordsjælland.

Frederikssund har da ogsaa for længst passeret de 3000 Indbyggere og har leveret Bevis for, at ikke alene »historiske Begivenheder« skaber en Bys Ry; thi dygtige Borgeres fredelige Arbejde har givet Byen Virksomheder, hvis Navne er kendt overalt i Landet.

HANS R. LANGE,
TØMMERHANDEL

Til Frederikssunds ældste og mest kendte og ansete Firmaer hører ovenstaaende, der er grundlagt i 1826 af Købmand, Konsul Hans R. Lange, der var født i 1797. Forretningen var dengang hovedsagelig baseret paa Handel med Korn og Foderstoffer og havde direkte Import af disse Varer. Efter Konsul Langes Død i 1872 overtoges Forretningen af en Søn af samme Navn. Han var en meget agtet Borger i Frederikssund og fik i Aarenes Løb betroet adskillige Tillidshverv, var saaledes Medlem af Havneudvalget og Formand for Frederikssund Handelsstandsforening. Efter Hans R. Langes Død i 1897 overtoges det gamle Firma af den ene af de nuværende Indehavere, Tømmerhandler P. Holten Lange. Han er født den 29. Januar 1870 og blev uddannet ved Handelen i Fakse, hvorefter han i 1890 blev ansat som Fuldmægtig i Faderens Firma.

P. Holten Lange, der er Ridder af Dannebrog, er Medlem af Bankraadet for Frederikssund og Omegns Bank og var Formand for Frederikssund Handelsstandsforening til 1935. Han er endvidere Medlem af Bestyrelsen for A/S Holten Langes Trælasthandel i Ringsted. Sønnen, H. Holten Lange, der i 1935 optoges som Medindehaver af Firmaet, er født i Frederikssund den 8. December 1909. Efter at have taget Studentereksamen har han faaet sin handelsmæssige Uddannelse i Firmaet og har bl. a. foretaget Studierejse til England.

Forretningen omfatter nu hovedsagelig Handel med Tømmer og Trælast samt i mindre Grad Kul, Korn og Foderstoffer. Der beskæftiges nu normalt ca. 25 Personer.

SKIBSMÆGLER A. J. HOLM

Skibsmægler A. J. Holm er født i Ruds Vedby den 29. November 1871. Allerede som Dreng vaktes hans Interesse for Søen, og som ganske ung kom han ud at sejle. Det gik ikke Holm som saa mange andre unge, der havde betraglet Sømandens Liv som Højdepunktet af Romantik og Spænding, og derfor hurtigt mistede Interessen, naar de kom ud i den graa Hverdag. Tværtimod øgedes Holms Interesse, saa han gik i Gang med at læse til Styrmand, og efter at have taget Styrmandseksamen tog han saavel dansk som amerikansk Skibsførereksamen.

1914—20 var Holm beskæftiget ved shipping i London og i New York og kom derefter til København, hvor han blev ansat i Skibsmæglerfirmaet Suenson & Jespersen. Efter i 1923 at have taget Skibsmæglereksamen drev Holm selvstændig Forretning i København til 1926, da han nedsatte sig i Frederikssund.

FREDERIKSSUND MOTOR COMPANY,
E. RASMUSSEN

Frederikssund Motor Company er grundlagt i Aaret 1926 af Ingeniør P. Schou, der samtidig blev antaget som autoriseret Ford-Forhandler. Firmaet overtoges i 1934 af dets nuværende Indehaver, Automobilhandler E. Rasmussen, der tillige overtog Autoriseringen fra Ford Motor Compagni. Der handles med saavel nye

som brugte Automobiler og til Forretningen er knyttet et stort og moderne Reparationsværksted, forsynet med alle tekniske Hjælpemidler, saaledes at man kan paatage sig enhver Automobil-Reparation, og der føres til Stadighed et betydeligt Lager af Reservedele og Gummi.

Virksomheden, der nu beskæftiger 10 Personer, har til Huse i egne Bygninger, hvor der er indrettet et tidssvarende Udstillingslokale med tilstødende Kontor- og Lagerlokaler samt Værksted.

Automobilhandler E. Rasmussen er født i Aarby ved Kalundborg den 19. Juni 1899. Sin tekniske Uddannelse har Rasmussen faaet paa Ford Fabrikerne i København, hvor han var ansat, indtil han i 1934 overtog sin nuværende Virksomhed.

MONOPOL,
HERREEKVIPERING OG SKOTØJSMAGASIN

Monopol har stadig til Huse i de smaa Lokaler paa Frederikssund Torv, hvor Manufakturhandler Kold i Aaret 1856 grundlagde Forretningen.

De første Aar under Kold, der drev Forretningen til 1870, og hans Efterfølger, Købmand P. Olsen, førte den en ret beskeden Tilværelse, og heller ikke Aarene efter, at Købmand Olsen var traadt tilbage i Aaret 1912, var til egentlig Gavn for Forretningen, der nu havde flere skiftende Indehavere.

Købmand Rieneck, den nuværende Indehaver, der overtog Monopol i 1921, havde imidlertid et aabent Øje for Tidens Krav, og Forretningen blev underkastet en grundig Modernisering. Saaledes blev der bygget en helt ny Facade, og Butiken og Lagerlokalerne blev forsynet med nyt Inventar, saaledes at Monopol i Dag fremtræder i en helt igennem tidssvarende Skikkelse.

Købmand V. Rieneck, der er født paa Frederiksberg den 6. Maj 1894, har faaet en overordentlig grundig Uddannelse indenfor Branchen. Han er uddannet i Herreekvipering- og Manufakturbranchen i København, var derefter i flere Aar ansat i Hamborg og var Førstemand i Magasin du Nord i Frederikssund, indtil han i 1921 overtog Forretningen paa Torvet, der nu til Stadighed beskæftiger 4 Personer.

OSCAR FOGHT-SØRENSEN,
KØBMAND

Købmand O. Foght-Sørensens Forretning udskiltes i Marts Maaned 1932 af den over hele Amtet saa kendte store bl. Landforretning, hvis Indehaver er Axel B. Lange, og overtoges samtidig af den nuværende Indehaver. Trods de faa Aar, O. Foght-Sørensen har staaet i Spidsen for Forretningen, har han dog gjort en beundringsværig Indsats, og det kan uden Overdrivelse siges, at han nu er i Besiddelse af den mest moderne og bedst indrettede Forretning indenfor Branchen i Frederikssund. Rammen om Forretningen: den gamle Ejendom er en flatterende Baggrund for de nye og smukt monterede Lokaler. Forretningen, der i Øjeblikket beskæftiger 12 Mand, omfatter en Række Special-Afdelinger, herunder Kolonial, især Kaffe og Vin, Materialvarer, Farver, Parfumerie, Sygeplejeartikler, Fotos o. s. v. Man har endvidere eget moderne Kafferisteri og et stort Lager af raa Kaffe af udsøgte og vellagrede Sorter. Man importerer ogsaa Vin for egen Regning, og her borger Indehaverens 2-aarige Ophold paa franske Vinfirmaer for, at der staar en virkelig Fagkundskab bag Indkøbene.

Købmand Oscar Foght-Sørensen er født i Odense den 23. September 1909. Han er Student og har faaet sin handelsmæssige Uddannelse hos Axel B. Lange. Efter udstaaet Læretid opholdt han sig, som før nævnt, i Frankrig for at supplere sin Uddannelse m. H. t. Vin, og efter Hjemkomsten herfra købte han i 1932 sin nuværende Forretning ved Udskillelsen af det gamle Firma, hvor han stod i Lære.

FREDERIKSSUND SAVVÆRK
v/ L. CHRISTENSEN

Savværket grundlagdes i sin Tid af Ernst Mørk, der samtidig oprettede Maskinsnedkeri. Han drev det fra Starten til 1912, da han afstod Virksomheden til sin Værkfører, den nuværende Indehaver L. Christensen, der blev ansat ved Værket i 1908. Da Virksomheden skiftede Ejer i 1912 købte Christensen den sammen med A. P. Nielsen, og de drev den i Kompagni til 1914, men samme Aar udskiltes den i to selvstændige Virksomheder, saaledes at Nielsen overtog Maskinsnedkeriet, mens Christensen blev Eneindehaver af Savværket. Dette laa oprindelig i Jernbanegade, og genopførtes her efter en Brand i 1914. Men i 1930 flyttedes det til den nuværende Beliggenhed, hvor det installeredes under betydeligt større Forhold. I Dag beskæftiger Savværket, hvor der opskæres Tømmer og Brædder samt fabrikeres Kasser, 11—12 Personer.



Savværksejer L. Christensen



Ejlif Christensen



William Christensen

Den daglige Ledelse forestaas af Indehaveren L. Christensen, der er født i Horsens den 1. November 1871. Han er udlært som Tømrer, opholdt sig efter Uddannelsen i ca. 4 Aar i Udlandet. Efter Hjemkomsten i 1896 gik han over til Savskæreri, i 1904 ansattes han





som Værkfører i Korsør, og i 1908 kom han, som omtalt, til Frederikssund, hvor han siden har haft sin Virksomhed.

Savværksejer L. Christensen har ikke mindre end 3 Sønner, Ejlif, William og Max Christensen, der alle er uddannet i samme Branche. De to ældste er nu optaget i Firmaet som aktive Deltagere.

gere, Verner Mortensen paa Landet og Frank Mortensen i Byen. Endvidere kan det nævnes, at man har Depot for Wiebroes Bryggeri i Helsingør.

Fabrikant Morten Mortensen, der er født i Lystrup den 3. November 1871, er oprindelig uddannet ved Landbruget, men gik i 1924 over til nuværende Branche.

POUL PEDERSEN,
KØBMAND

Købmand Poul Pedersens Forretning etableredes i Aaret 1914 som Material- og Kolonialforretning af Købmand Villiam Godskesen. Han drev den kun i 3 Aar, hvorefter han i 1917 afstod den til Købmand I. P. Hansen, og denne afstod den saa atter i 1922 til den nuværende Indehaver, som siden har fortsat den paa den oprindelige Basis og med samme Virkefelt. Kundekredsen strækker sig over baade By og Omegn, og for samme Omraade har man Eneforhandling af Bonalins Præparater til Ekspankogulve.



Købmand Poul Pedersen

Forretningen har til Huse i Jernbanegade 20 og beskæftiger daglig 3 Personer.

Købmand Poul Pedersen er født i København den 18. Juli 1898. Han har faaet sin handelsmæssige Uddannelse i Frederikssund hos Købmand og Sparekassedirektør Chr. Christiansen og var derefter Kommis hos samme i 6 Aar, indtil han begyndte for sig selv.

Købmanden er i Bestyrelsen for De danske Forsvarsbrødre for Frederikssund og Omegn og Revisor for Kolonialhandlerforeningen for Frederikssund og Omegn.

FREDERIKSSUND MINERALVANDSFABRIK
v/ M. MORTENSEN

Frederikssund Mineralvandsfabrik, der siden Starten har haft Lokaler paa Platanvej 2, grundlagdes i Aaret 1922 af Fabrikant Ulsted. Han drev imidlertid kun Virksomheden i et Par Aar, hvorefter den overtoges af den nuværende Indehaver, Fabrikant Morten Mortensen. Under hans Ledelse er den arbejdet godt i Vejret i de forløbne Aar, og han kan nu notere en stadig stigende Omsætning og en stedse voksende Kundekreds. Paa Fabriken, der beskæftiger 5 Mand, fremstilles der alle Arter af Mineralvande, og Fabrikationen foregaar efter de nyeste Principper, ligesom man raader over et komplet Maskinanlæg. Kundekredsen fordeler sig ligeligt over By og Opland og omfatter saavel Forhandlere som Private. Kunderne besøges af Fabrikens egne Vogne, og Mortensens Sønner er Sæl-

CARL BRUUN,
MATERIALHANDEL

Paa sit Felt er Købmand Carl Bruuns Forretning den førende i Frederikssund. Forretningen grundlagdes i Aaret 1880 af Indehaverens Svigerfader, nu afdøde Købmand Chr. Hansen, der under mindre Former startede en Kolonial- og Materialforretning. Denne havde paa det Tidspunkt til Huse i en Ejendom paa den modsatte Side af den nuværende Beliggenhed, Østergade 9, som Chr. Hansen lod opføre 2 Aar efter Etableringen. Han forestod Forretningen til sin Død i 1913, og havde da skabt en ret betydelig Virksomhed indenfor Kolonial- og Materialhandel. Forretningen førtes derefter videre af Enkefru Hansen indtil 1920, da Købmand Carl Bruun overtog den for egen Regning efter at have været Bestyrer for samme siden 1917. Han har drevet Forretningen videre efter de oprindelige Principper, og den hævder nu som før sin Førerstilling indenfor denne Gren af Branchen. I den daglige Virksomhed beskæftiges 4—5 Mand.

Købmand Carl Bruun, der er født i Hald, Djursland, den 20. December 1891, er uddannet i Materialhandel i Æbeltoft og kom efter at have været ansat i forskellige Forretninger som Medhjælper til Frederikssund som Bestyrer i 1917.

Købmanden er Formand for den lokale Handelsstandsforening, Medlem af Byraadet og Næstformand i Ligningskommissionen. Tillige er han Medlem af Repræsentantskabet for Frederikssund Bank og i Bestyrelsen for Haandværker- og Borgerforeningen.

HENRY TOFT,
ALFRED DREYERS EFTF., ISENKRAM



Isenkræmmer Henry Toft

Det var Isenkræmmer Alfred Dreyer, der i Aaret 1915 overtog en Forretning, hvor der tidligere havde været drevet Galanterihandel, og her lod indrette den nuværende kendte Isenkramforretning. Det er en af Byens førende paa dette Felt og omfatter Handel med Isenkram, Porcelæn, Glas og Køkkenudstyr samt Bygningsartikler. Selve Butikken er af stort Omfang og er delt i to Afdelinger. Alfred Dreyer stod som Indehaver af Forretningen, som nu beskæftiger 3—4 Personer, indtil den 2. Juli 1935, da han afstod den til Henry Toft.

Isenkræmmer Henry Toft er født i Viborg den 4. December 1906. Sit Branchekendskab har han faaet i Viborg, hvor han ogsaa i nogen Tid efter Uddannelsen var ansat som Kommis. Senere fulgte Pladser i Hornbæk og Sorø, hvorefter han nedsatte sig som selvstændig ved Overtagelse af den gamle, kendte Frederikssund-Forretning.



OLAF LARSEN,
VOGNMANDSFORRETNING

Blandt Provinsens Vognmandsforretninger hører til de mere kendte Olaf Larsens i Frederikssund. Den etableredes omkring 1870 og har i de forløbne Aar været Genstand for en særdeles smuk Udvikling. Forretningens Grundlægger, den nuværende Indehavers Fader, Vognmand Rasmus Larsen, kørte i sin Tid Deligencen mellem Frederikssund og Jægerspris og fungerede samtidig som Landpost. I mange Aar var det nemlig ham, der efter Ankomsten til Endestationen selv maatte bringe Posten ud. Han kørte med den gamle Heste-Deligence lige til 1918 og drev ved Siden af en mindre Vognmandsforretning. I 1918 overtog Sønnen, Vognmand Olaf Larsen, Forretningen for egen Regning. Den omfattede paa det Tidspunkt 2 Spand Heste og en Autodroske, men med Olaf Larsen kom der frisk Initiativ til, og de følgende Aar, ja til Dagen i Dag, har Forretningen været præget af konstant Fremgang og stadig Opgang, der naturligvis har medført Udvidelser af saavel Materiale som Lokaliteter. Udviklingen anskueliggøres bedst ved et Par Tal. I Øjeblikket disponerer man over 8 Last- og Fragtvogne, 2 Drosker og 9 Heste. Man paatager sig al Fragt- og Vognmandskørsel og har en Del fast Kørsel, bl. a. for Andelsslagteriet i Frederikssund, der daglig lægger Beslag paa 4 Lastvogne. Siden 1928 har Olaf Larsen desuden haft Station for Zone-Redningskorpset for Horns Herred, der omfatter ialt 18 Kommuner. I den daglige Virksomhed er normalt beskæftiget 16 Personer.

Forretningen har Lokaler, Stalde og Garager i egne Bygninger, der opførtes i 1930, men som ikke desto mindre har været udvidet flere Gange siden Opførelsen.

Vognmand Olaf Larsen, der er født i Frederikssund den 8. September 1890, har altid været knyttet til den gamle Forretning, som han med Dygtighed har arbejdet op til dens nuværende Position.

HOTEL »FREDERIKSSUND«
v/ ELIAS BENDTSEN

Man regner med, at Hotel »Frederikssund« blev oprettet omkring 1850, men det kan ikke siges med Bestemthed, da der ikke foreligger nogen uomstødeligt Aarstal. Af de tidligere Hotelejere skal nævnes A. C. Pedersen, som drev det fra 1860 til 1911, da han afstod det til P. A. Larsen, og denne forestod Ledelsen til sin Død i 1933, hvorefter Elias Bendtsen forpagtede Hotellet.

Dette er beliggende i Jernbanegade og er kendt af de fleste Handelsrejsende. Hotellet raader over 18 Værelser, en stor Sal samt Selskabslokaler og Restauration, der er delt i 3 Afdelinger, og endelig findes der en moderne Billardsalon.

I 1904 var Hotellet Genstand for en større Ombygning og Udvidelse, og det førtes ved denne Lejlighed frem til den nuværende Skikkelse.

Hotelejer Elias Bendtsen er født i Terslev den 3. April 1890. Han udlærtes oprindelig i Kolonialbranchen hos Købmand Hansen, Frederikssund. Senere var han fra 1910—12 ansat som Kommis i Chr. Christensens Forretning, og efter i en Overgang at have været Brugforeningsuddeler, overtog han førnævnte Chr. Christensens Forretning i Frederikssund, som han drev i 15 Aar, indtil han forpagtede det gamle Hotel i Jernbanegade.

O. NIELSEN,
BAGERMESTER,
OPPESUNDBY PR. FREDERIKSSUND



Bagermester O. Nielsen

Oppesundby Bageri og Konditori er grundlagt i Aaret 1924 af Bagermester Carstensen, som dog allerede efter et Aars Forløb solgte Forretningen til Bagermester Schultz, hvorefter denne drev Bageriet til 1934, da O. Nielsen overtog det.

Bageriet, der daglig beskæftiger 6 Personer, er fuldt moderne indrettet og forsynet med tidssvarende Udtræksovn og diverse tekniske Hjælpemidler.

Der er i de forløbne Aar oparbejdet en udmærket Kundekreds, der ogsaa tæller et ret stort Kontingent fra Frederikssund, hvor Forretningen disponerer over to Udsalg — et i Havnegade og et i Frederiksborggade.



Bagermester Oskar Nielsen er født i Vordingborg den 5. August 1907. Han er uddannet i Faget i Skelskør og begyndte derefter selvstændig Forretning i Vordingborg. Derefter arbejdede han i 3 Aar som Svend i Skelskør, til han i 1934 erhvervede den nuværende Forretning.

A. BRANDT,
KØBMAND

Købmand Aage Brandt er født i Skævinge den 17. Juli 1904. Han er oprindelig uddannet ved Landbrug og Mejerivirksomhed, men gik i 1929 over til at handle for egen Regning. I 1930 begyndte han i Frederikssund med at optage Ordre paa Margarine til Levering, og Aaret efter etablerede han saa en mindre Kolonialforretning. Denne blev takket være et energisk Arbejde hurtigt drevet i Vejret, og i 1933 var det nødvendigt at foretage en større Udvidelse af Lokaliteterne. Nu fremtræder Forretningen i en smuk og moderne Skikkelse. Den drives som bl. Forretning, men sideløbende hermed har Aage Brandt en Virksomhed som Opkøber af Æg, der videresælges til København. Han beskæftiger nu daglig 4 Personer.

N. P. NIELSEN,
SMEDEMESTER

Under meget beskedne Forhold aabnede Smedemester N. P. Nielsen i Aaret 1914 den Grovsmedie, som han stadig driver, men der har fundet en særdeles smuk Udvikling Sted, og den oprindelige Smedie eksisterer ikke mere. N. P. Nielsen arbejdede sig støt og roligt op fra de første Aars beskedne Forhold, og det var gentagne Gange nødvendigt at flytte hele Virksomheden som Følge af Pladsmangel. Den nuværende Smedie opførtes i 1933 og ved samme Lejlighed udvidedes selve Virkefeltet til ogsaa at omfatte en Maskinsmedie. Virksomheden, der i Tidens Løb har erhvervet sig en stor og solid Kundekreds, beskæftiger nu 4—5 Mand. Paa Værkstedet disponerer man over et tiptop moderne Maskinanlæg, udstyret med specielle tekniske Finesser, saa man er i Stand til at opfylde alle de Krav, man med Billighed kan stille til et moderne Maskinværksted. Som Specialitet har N. P. Nielsen slaaet sig paa Bygnings- og Skibssmedicarbejde, desuden udføres der en Del Rør- og Gelænderarbejde.

Smedemester N. P. Nielsen, der er født den 28. Februar 1882 i Sall ved Hammel, bestod Svendeprøve som Grovsmed i Aaret 1900. Han stod i Lære paa Mols og arbejede derefter som Svend forskellige Steder, dels her i Landet og dels rundt om i Skandinavien. N. P. Nielsen er kommunal Maskinsynsmand.

WILHELM MADSENS EFTF.,
E. RODE, ISENKRAM

Den 22. September 1884 aabnede Isenkræmmer Carl Lassen den Forretning i Frederikssund, som nu drives af Isenkræmmer E. Rode. Lassen havde imidlertid kun Forretningen i 4 Aar, idet han i 1888 solgte den nylig oparbejdede Forretning til Isenkræmmer Gronenberg, mens han selv flyttede til Slagelse, hvor han etablerede en ny Forretning indenfor samme Branche. Gronenberg afstod senere Forretningen til Isenkræmmer Wilh. Madsen, hvis Dygtighed som Forretningsmand og Disponent snart sporedes i den daglige Virksomhed, og



som bragte Forretningen frem i første Række. Han lod ogsaa foretage forskellige Forandringer, bl. a. indrettede han en fuldstændig moderne Butik. 1. Oktober 1915 trak han sig ud af Forretningslivet og han Efterfølger blev da den nuværende Indehaver, Isenkræmmer E. Rode. I Dag hævder Forretningen sig som en af Byens største og mest velassorterede. Den omfatter alt indenfor Isenkram, Porcelæn, Glas og Udstyr og beskæftiger nu helt op til 7 Mand.

Isenkræmmer E. Rode, der er født den 27. Maj 1885 i Karlskrona, har faaet sin fagmæssige Uddannelse hos Jørgen Brandt, Nykøbing Mors, hvor han var ansat som Forretningsfører fra 1909 til 1915, da han overtog sin nuværende Forretning.

»FALKEN«
v/ INSTALLATØR H. CHR. PETERSEN

Forretningen »Falken« grundlagdes i sin Tid af Cyklehandler E. Christiansen, der drev den udelukkende med Handel med Cykler. Omkring 1918 solgte han den til den nuværende Indehaver, Installatør H. Chr. Petersen, der straks slog over i Installationsbranchen. Han har faaet Autorisation og udfører alt indenfor Vand-, Gas- og elektrisk Installation. Ud til Hovedgaden har man egen Butik, hvor man fører diverse Brancheartikler. Endvidere hører til Forretningen to Specialværksteder — et for Blikkenslagerarbejde og et for alt elektrisk Arbejde. Ialt beskæftiges til Stadighed 4—5 Personer.

Installatør Hans Christian Petersen, der er født den 29. August 1888 i Oppesundby, har faaet sin Uddannelse som Blikkenslager hos Wilh. Pedersen, Frederikssund, og som Elektriker hos O. Frederiksen, Gentofte. Efter at have udstaaet den respektive Læretid arbejdede han som Svend flere Steder, indtil han ca. 1918 købte »Falken«.

CHARLES BLICHER,
KØBMAND

Købmand Charles Blicher etablerede sig som selvstændig i Aaret 1916, den 1. Juli, og aabnede sin Forretning i Frederiksborggade i Frederikssund. Han begyndte yderst beskedent, men oparbejdede i de følgende Aar en god Kundekreds, og da han i Marts 1923 afstod Forretningen, var denne i god Gænge. Den 17. April samme Aar overtog Blicher sin nuværende Forretning, hvor der i omkring et halvt Aarhundrede har været drevet Kolonialhandel samt Handel med Korn og Foderstoffer. I 1923 udskiltes disse Afdelinger i 2 selvstændige, og Blicher overtog da Kolonialforretningen. Han beskæftiger her til Stadighed 3 Personer, og den er i Øjeblikket i Branchens Eliteklasse i Frederikssund.

Købmand Charles Blicher er født i Søvind den 17. September 1889. Sin købmandsmæssige Uddannelse har han faaet dels i Søvind og dels i Aarhus, hvorefter han var ansat i forskellige Forretninger som Kommis, indtil han i 1916 begyndte for sig selv. Købmanden beklæder forskellige Tillidshverv. Han har saaledes været Kasserer for Kolonialhandlerforeningen siden dennes Start i 1919, er Næstformand i De danske Forsvarsbrødres Frederikssund-Afdeling og Medlem af Bestyrelsen i den lokale Afdeling af Dansk Arbejde.

WERNER JENSEN,
AUTOVÆRKSTED

I Frederiksborggade 11 i Frederikssund aabnede Automekaniker Werner Jensen i Aaret 1933 det Autoværksted, som nu, efter saa faa Aars Eksistens, er et af Byens største og mest moderne indenfor Autobranchen. Aaret efter Starten lod Jensen opføre de respektive Bygninger paa Roskildevej 22, hvor der nu er Værksted og Beboelse. Man han intet sparet for at udstyre Værkstedet med det nyeste og fineste indenfor saavel Maskiner som Specialværktøj for Autoreparationer. Som Regel er der fast Beskæftigelse til 3 Mand, og man er i Stand til at udføre enhver forefaldende Reparation. — Werner Jensen har senere udvidet Virkefeltet med Handel med brugte Vogne, desuden hører der til Forretningen et stort Reservedelslager. De gængse Artikler som Gummi etc. og Benzin sælges ogsaa og man har eget Benzintankanlæg.


Mekaniker Werner Jensen

Indehaveren, Werner Jensen, er født i Vassingerød den 30. Marts 1912. Han er uddannet som Mekaniker og har som Svend arbejdet forskellige Steder, indtil han etablerede sin egen Forretning, som nu med saa stort Held er drevet saa smukt i Vejret.



FREDERIKSSUND RADIO
v/ H. C. HANSEN

Firmaet Frederikssund Radio etableredes i April Maaned 1933, men overtoges allerede samme Aar i November af den nuværende Indehaver, Radioforhandler H. C. Hansen, og under hans dygtige og erfarne Le-

delse er Forretningen blevet en virkelig Special-Forretning indenfor Radiobranchen. Man fører til Stadighed alle kendte Fabriksmærker i Radioapparater og et stort Udvalg af diverse Tilbehør, men ogsaa Handel med Grammofoner har man som nærliggende Felt indraget i Forretningen. Denne beskæftiger 2—3 Personer og har eget Reparationsværksted, udstyret med moderne Værktøj, saa man kan klare den fineste Reparation. Indehaveren har forøvrigt Autorisation som Reparatør for Radiohandlere og Elektricitetskommissionen.

H. C. Hansen er født i Frederikssund den 5. Maj 1903, og har faaet en god og grundig Uddannelse som Elektriker og Radiomontør. Som Svend har han udelukkende arbejdet i sin Fødeby, hvor han saaledes af naturlige Grunde havde lettest ved at skabe sig en Kundekreds, da han i 1933 begyndte for sig selv. Hansen er Specialist indenfor sit Felt og har Tid efter anden suppleret sin Erfaring og Viden ved Deltagelse paa forskellige Fagkursus.

N. C. CHRISTENSEN,
MANUFAKTURHANDLER

Grundlæggeren af N. C. Christensens Manufakturforretning i Frederikssund var en Husmandssøn fra Herningegnen, N. C. Christensen, der fødtes den 10. Februar 1862. Han kom allerede i 8 Aars Alderen ud at tjene, idet han blev sat til at vogte Faar paa Heden, senere tjente han som Karl, indtil han 18 Aar gammel rejste til Sjælland og begyndte som Uldhandler. Efter i to Aar at have aftjent sin Værnepligt ved Randers Dragoner, nedsatte han sig i 1885 som Handlende i Skuldelev og begyndte efter at være blevet gift tillige et Strikkeri.

I 1890 købte Christensen en Ejendom i Skibby og aabnede nu en Manufakturforretning, men dog under meget beskedne Forhold, idet Fru Christensen alene passede Forretningen og Strikkeriet, mens Christensen med Hest og Vogn berejste Distriktet Ringsted over Hornsherred til Hundested og handlede med Uldvarer. I 1895 flyttedes Forretningen imidlertid til Frederikssund, hvor Christensen lejede Lokaler i Østergade 11, idet han nu udvidede Virksomheden til at omfatte Herreekvipering og senere tillige Skotøj. Forretningen havde imidlertid stadig stor Fremgang, saaledes at Lokalerne hurtigt blev for smaa, og i 1912 blev Forretningen fuldstændig ombygget. Den fremtræder nu i fuldt moderne Skikkelse med Specialafdelinger for saavel Metervarer som Konfektion, yderligere er en Sidebygning i 1928 blevet taget i Brug til Damekonfektion, og i 1930 lejedes Butik i Naboejendommen til Herreekviperingsafdelingen, ligesom der paa 1. Sal indrettedes moderne Fjerrenseri.

Manufakturhandler Christensen havde i en Aarrække Filialer baade i Haslev og Skibby, som bestyredes af henholdsvis Sønnen, Alfred Grenaa, og Firmaets mangeaarige Førstemand, Lemming. Ved N. C. Christensens Død 1931 overtog Bestyrerne Filialerne, mens Fru Christensen førte Hovedforretningen videre.

N. C. Christensen, der var Ridder af Dannebrog, har i Aarenes Løb beklædt mange Tillidshverv af offentlig og lokal Karakter. Saaledes var han gennem 25 Aar Formand for Danmarks Garn- og Trikotagehandlerforening, gennem 25 Aar Formand for De danske Forsvarsbrødre og Medlem af Bankraadet for Frederikssund og Omegns Bank, gennem 24 Aar Kassserer for Handelsstandsforeningen, ligesom han var Medlem af Bestyrelsen for Dansk Tekstilunion og Medlem af Repræsentantskabet for Det danske Hedeselskab.

Fru Christensen, den nuværende Indehaver af Virksomheden, har gennem mange Aar taget virksom Del i Forretningens daglige Drift, men Sønnen, Ejnar Chr. Grenaa, der 1916 vendte hjem efter nogle Aars Studieophold i England og Tyskland, har nu overtaget den daglige Ledelse af Firmaet som dets Bestyrer og Prokurist.

Ejnar Chr. Grenaa, der er født i Skibby den 22. Juli 1890 og oplært i blandet Manufaktur, har siden sin Hjemkomst i 1916 været ansat i Firmaet og nyder stor Anseelse i Byen; han er saaledes Medlem af Bestyrelsen for Handelsstandsforeningen, Formand for Marineforeningen, Repræsentant for Det danske Hedeselsskab, Medlem af Bestyrelsen for Prins Valdemars og Prinsesse Maries Fond m. fl.

WILH. PETERSEN,
INSTALLATIONS- OG SANITETSFORRETNING

I Aaret 1894 grundlagde Wilh. Petersen under meget beskedne Forhold en Blikkenslagerforretning i Ejendommen Jernbanegade 11, som han kort forinden havde købt. Med Flid og Dygtighed arbejdede Petersen Forretningen støt frem, og i 1914 blev Driften lagt helt om, idet Petersen da blev autoriseret Elektroinstallatør og fra nu af gik Forretningens Omsætning stærkt frem, idet Petersen efterhaanden fik overdraget de fleste af Egnens større Installationsarbejder, saaledes at Forretningen i Dag staar som Byens største i sin Art.

Ogsaa paa andre Omraader fik Wilh. Petersen Brug for sin store Arbejdsevne, idet han i en Aarrække var Medlem af Byraadet. Ved sin Død i Januar 1935 efterlod han Forretningen til Enken, Johanne Petersen, der med Sønnen Poul Petersen som Bestyrer videreførere den i samme Spor.

Poul Petersen er født i Frederikssund den 4. September 1898. Sin Uddannelse fik han hos Installationsfirmaet Mark Poulsen & Rønne i Aarene 1913—17 og frekventerede derefter København Teknikum, hvorfra han i 1920 tog Eksamen som Elektroingeniør.

Firmaet udfører alle Nyinstallationer indenfor Vand-, Gas-, Sanitets- og Centralvarmebranchen, ligesom der selvfølgelig udføres alle forekommende Reparationer. Saaledes har Firmaet i en lang Aarrække haft alt Arbejde for D. S. B., Jægerspris Slot, Fr. d. 7.s Stiftelse, Militærlejren i Jægerspris samt Sygehuset og Slagteriet i Frederikssund, ligesom man har haft Kabel- og Ledningsarbejdet for Frederikssund Elektricitetsværk lige siden 1914.

Der beskæftiges 10—20 Personer i Forretningen.

MARIENDAL MØLLE OG BAGERI

Mariendal Bageri havde allerede eksisteret i mange Aar, da Bagermester J. Hansen i 1878 købte det af den daværende Indehaver, Bagermester Schwak, hos hvem han i en Aarrække havde arbejdet som Svend. Derimod var det J. Hansen selv, som i 1888 grundlagde Møllen, og han drev begge Virksomheder lige til sin Død i 1904, da de overtoges af hans Søn, den nuværende Indehaver, Møller L. P. Hansen.

Under hans dygtige Ledelse har de to sammensluttede Virksomheder haft en betydelig Fremgang, saaledes at der nu ialt beskæftiges 17—18 Personer, og der er efterhaanden som Udviklingen og den forøgede Omsætning krævede det, foretaget adskillige Udvidelser og Moderniseringer, Møllen blev saaledes udvidet i 1910, 1927 og 1932, og i 1922 købtes en Vandmølle til. Bageriet blev ombygget og moderniseret i 1914, og der bages nu saavel groft somt fint Brød. I Møllen fremstilles hovedsagelig Hvede- og Rugmel til engros Salg, og desuden drives Handel med Korn og Foderstoffer.

Møller L. P. Hansen er født i Frederikssund den 26. September 1880. Sin faglige Uddannelse har han faaet baade som Møller og som Bager, og efter i nogle Aar at have været ansat i København, kom han i 1902 hjem i Faderens Virksomhed. L. P. Hansen har i Aarenes Løb beklædt forskellige Tillidshverv og har saaledes bl. a. været Medlem af Menighedsraadet.

L. N. ELSASS SØNNER
v/ LAURITZ HANSEN

Stifteren af det gamle Handelshus, som siden 1824 har haft sin Virksomhed i Frederikssund, var Købmand Nathan Isac, der fødtes i Elsass den 23. September 1771 som Søn af en højtstaaende Jøde. Nathan Isac kom til Danmark i 1790 som Lærer for nogle jødiske Familier i Odense, bl. a. Weimann, den forrige Ministers Oldefader. Han havde studeret i Mainz og Strasburg og var Kandidat, men senere gik han over til Handelen, og den 23. Oktober 1800 nedsatte han sig som Handlende i Nykøbing F., med Borgerskab, der var udstedt paa den daværende Konges Befaling, og i dette omtales han som Nathan Elsass. I 1811 fik han Konfirmation paa Borgerskab i Nakskov, hvor Nathan tidligere havde lært Handelen hos sin senere Svigerfader Købmand Levin Israel. Ved Jernflid og takket være medfødte Evner arbejdede Nathan sig snart saa stærkt opad, at han blev en af Byens største og mest velsituerede Købmænd. Han mistede imidlertid senere hele sin Formue, og derefter fik han kgl. Tilladelse til at flytte til Frederikssund, hvor han paa Basis af en mindre Arv og ved Støtte fra anden Side aabnede en Købmandshandel. I 1826 købte han det gamle Apothek, som han lod flytte til dets nuværende Beliggenhed. Apotheket er bygget af Frederikssunds første Herredsfoged v. Hadeln, efter at Byen i 1813 havde faaet Købstadsprivilegier.

Nathan Elsass drev Forretning her til 1849 og skabte sig i disse Aar en grundfæstet Position og en udmærket Forretning. Han afstod den i 1849 til sin Søn Levin Nathan Elsass, der købte Grund ved Siden af Faderens, og her lod opføre et nyt, moderne »Sted«.

Den nye Ejendom laa udmærket, lige ud til den paa det Tidspunkt eneste alfare Vej til og fra Hornsherred gennem Frederikssund. Under L. N. Elsass dygtige Ledelse arbejdedes Forretningen yderligere i Vejret. Elsass var almindelig agtet og afholdt i Byen, og i 1856 valgtes han til Borgerrepræsentant. Han sparede ikke sig selv paa et eneste Omraade, og selv om hans Konstitution var forholdsvis stærk, kunde hans Fysik dog ikke taale de haarde Strabadser, som Elsass energiske Sliden uvægerligt medførte, og den 20. April 1863 afgik han ved Døden, kun 44½ Aar gammel. Ved denne Lejlighed skrev de lokale Blade lange Nekrologer over den Afdøde, der nærmest konkluderede i en Hyldest til dennes Minde. Han var baade elsket og savnet.

Efter hans Død overtog hans Enke resolut Ledelsen af den da saa omfattende Forretning. Hun, Henriette Elsass, var ualmindelig flittig og dygtig og afholdt af alle, der kom i Berøring med hende, og allerede fra sin tidligste Ungdom havde hun været fortrolig med Forretningen. For hendes sjældent dygtige og utrættelige Arbejde satte Døden Punktum den 21. November 1873, og saa gik Forretningen over paa de 2 Sønner, N. L. og M. Elsass, Hænder.

Brødrene førte Virksomheden videre under Firmanavnet L. N. Elsass Sønner, og denne skiftede først Indehaver den 1. Maj 1933, da Elsass Svigersøn, Grosserer Lauritz Hansen, Sønderjydsk Ægeksport, traadte til som Eneindehaver af det gamle, hæderskronede Firma. Dette har fra Starten været drevet som blandet Købmandsforretning med Handel i Kolonial, Korn og Foderstoffer, Kul, Jern og alle Bygningsartikler samt Trælast.

Den nuværende Indehaver, Købmand Lauritz Hansen, er født i Blidstrup den 29. Maj 1892. Han har faaet en særdeles grundig handelsmæssig Uddannelse, saavel herhjemme som i Udlandet. I 1918 ansattes han i Firmaet J. Stilling-Andersen, København, og senere forflyttedes han til dette Firmas Afdeling i Riga som Leder af denne. Fra 1923—1928 var han Leder og Organisator af Litauens Eksporthandel af Landbrugsprodukter.

Købmand Lauritz Hansen vendte derefter tilbage til Danmark, hvor han var Indehaver af Sønderjydsk Ægeksport til 1. Maj 1933, da han overtog Firmaet L. N. Elsass Sønner.

FREDERIKSVÆRK

Den ydre Anledning til Grundlæggelsen af Frederiksværk gav Frederik den Fjerde, da han i Aarene 1717—19 lod grave en Kanal, der genoprettede Arresøens Forbindelse med Roskilde Fjord, efter at Flyvesandet havde tilstoppet den oprindelige Forbindelse.

Byens egentlige Grundlægger var imidlertid Johan Frederik Classen, Stifteren af det Classenske Fideikommis. Det var ham, der nedlagde Spiren til de store Skove, der omgiver Byen, og det var ham, der skabte »Værket«, som Byen skylder sin Tilblivelse. At Værket alligevel bærer Frederik den Femtes Navn er dog kun naturligt, eftersom Classen ofte søgte Kongens Hjælp til sine storstilede Foretagender, og han fik den i rigeligt Maal, baade i Begyndelsen som den egentlige Ejer og senere som Statens enevældige Bestyrer, efter at han i 1760 havde solgt Værket til Kongen for 130.000 Rigsdaler.

Classen var i Besiddelse af en overordentlig Dygtighed og Energi, og det varede ikke længe, før han udviklede sig til en stor Godsbesidder med Haands- og Halsret over Halsnæsbønderne. Men han var desuden i Besiddelse af en god Portion Idealisme og virkede stærkt for Agerbrugets Fremme og Oplysningens Udbredelse blandt Egnens Befolkning.

En gunstig Skæbne har fra første Færd hvilet over Classens Arbejder, saa det var intet Under, at ogsaa andrede fristede Lykken her, og hurtigt voksede en lille By op omkring Værket. Indbyggerantallet, der i Aaret 1800 var ca. 500, er nu over 2000, og den ene store Virksomhed skyder op ved Siden af den anden, og dog er den vedblevet at være den idylliske By. Ja, man tør roligt sige, at faa danske Byer har en saa smuk Beliggenhed som Frederiksværk. Kanalen snor sig gennem Byen, saa man uvilkaarlig kommer til at tænke paa Holland. Syd for Byen ligger Højdedragene med smukke Skrænter ned mod Roskilde Fjord, og de mange Kæmpehøje, hvoriblandt Maglekilde rager op som den største, giver Landskabet en egen Stemning. Det er intet Under, at en stadig større Turiststrøm hvert Aar finder Vej til Frederiksværk.

FREDERIKSVÆRK SAVVÆRK OG TØMMERHANDEL, MIKAEL ANDERSEN

Ovennævnte Savværk og Tømmerhandel er grundlagt i Aaret 1900 af Brødrene Dahl. Det har i nogle Aar haft forskellige Ejere, men overtoges saa i 1921 af den nuværende Indehaver, Mikael Andersen, der er født i Them Sogn den 24. Marts 1889.

Siden Grundlæggelsen i 1900 har Frederiksværk Savværk og Tømmerhandel haft en betydelig Fremgang. Det er Byens eneste Savværk, og der opskæres hovedsagelig Tømmer til Bygningsbrug, men ved Siden heraf drives en ikke ringe Tømmerhandel. Virksomheden har til Huse i egne Bygninger, der er opført i 1900, og der er installeret de nødvendige tidssvarende Maskiner. Der er nu normalt Beskæftigelse til 6—7 Personer.

Savværksejer Mikael Andersen, der har været ved Branchen siden sin pure Ungdom, er Medlem af Ligningskommissionen i Frederiksværk.

FREDERIKSVÆRK TRÆLASTHANDEL

Æren som Grundlægger af Frederiksværk Trælasthandel maa utvivlsomt tilskrives den tidligere saa kendte Købmand K. A. Larsen, der i sin Tid drev en meget betydelig bl. Landforretning i Frederiksværk. Denne omfattede bl. a. en Trælastafdeling, som imidlertid udskiltes som særskilt Forretning i Aaret 1865 af daværende Købmand A. Brændstrup. Denne afstod senere Forretningen til sin Søn, T. N. Brændstrup, som paa sin Side overdrog den til sin Brodersøn, Povl Møller. Han solgte senere den gamle Forretning til Lange Stürup & Stilling, som i 1902 solgte den til Brødr. N. S. og H. S. Daell, København. Sidstnævnte Indehaver ansatte den nuværende Medindehaver af Firmaet, L. Hallager, som Prokurist, og han gik i 1913 i Kompagni med H. S. Daell, efter at dennes Broder var udtraadt. Endelig overtog Hallager Firmaet for egen Regning, efter at have købt sin Kompagnon ud. Han drev Forretningen som Eneindehaver til 1930, da han optog V. Steiner som Kompagnon.

Forretningen omfatter alt indenfor Trælast og Bygningsartikler samt Kul og Koks, og desuden har man Oplag af Støbegods fra Hess, Vejle. Man har egen direkte Import. I de forløbne Aar har Firmaet enhvervet en god Position i Frederiksværk og Omegn, hvor man tæller en god Kundekreds blandt Byggeindustriens Folk. Den daglige Virksomhed beskæftiger normalt 13—14 Personer, og man disponerer over ialt 4 Lastvogne.

Trælasthandler L. Hallager er født i Maribo den 10. Juli 1867. Han har bag sig en lang og omfattende Uddannelse, der i sin Tid indledes med de obligate Læreaar i bl. Forretning. I 1892 fik han Ansættelse i en Trælasthandel i Jyderup, hvor han var i 5 Aar, og derefter kom han til Frederiksværk. Her overtog han Frederiksværk Savværk, som han drev fra 1899—

1901, og derefter var han indtil 1903 Korrespondent hos Brødr. Daell, København.

Trælasthandler V. Steiner er født i Frederiksborg Slots Sogn den 14. Maj 1905. Ogsaa han er uddannet i bl. Landforretning, og har derefter haft Ansættelse i forskellige Firmaer, saavel herhjemme som i Finland og Sverige. I 1927 vendte han tilbage til Danmark og fik Plads som Forvalter i Nakskov Tømmerhandel, hvorfra han efter 3 Aars Forløb drog til Frederiksværk som Medindehaver af nærværende Firma.

P. BJØRNSBÆK OLSEN,
KØBMAND

Grundlæggeren af den Forretning, som nu drives af Købmand P. Bjørnsbæk Olsen, var den i sin Tid i hele Nordsjælland kendte Købmand K. A. Larsen, der dengang fik Monopol som Handlende i Frederiksværk. Han oparbejdede en meget stor Forretning, der foruden Kolonial omfattede Korn og Foderstoffer samt andre Grovvarer. Desuden hørte i hans Tid ikke mindre end to Møller til Forretningen, nemlig Torupmagle Mølle og Møllen i Øvre. K. A. Larsen, der gennem sin lange Gerning som Købmand erhvervede en Masse Venner og Bekendte i By og Opland, hædredes efter sin Død ved, at en Gade i Frederiksværk, hvor han havde sin Livsgerning, blev opkaldt efter ham. Man har for Resten stiftet et stort Legat, hvis Midler allerede mange har nydt godt af.


Købmand P. Bjørnsbæk Olsen

Efter Grundlæggerens Død overgik den ret store Virksomhed paa andre Hænder, bl. a. var den i mange



Aar i Familien Brændstrups Eje. Fra 1908—18 ejedes Forretningen af J. T. Jørgensen, som nu driver Forretning i Stenlille, og fra 1918—1932 var Indehaveren Købmand Aage Christensen. I 1934 rykkede Købmand P. Bjørnsbæk Olsen ind i den gamle Forretning som Lejer. Han driver den med blandet Handel: Kolonial, Korn og Foderstoffer, Brændsel m. m. Efter Overtagelsen lod han baade Forretningen og dennes Omgivelser modernisere, saa den nu fremtræder i en fuldt moderne Ramme. I den daglige Virksomhed beskæftiges ialt 5 Personer.

Købmand P. Bjørnsbæk Olsen er født i Asminderup den 20. Februar 1911.

Sin fagmæssige Uddannelse har han faaet i Holbæk, hvorefter han frekventerede Købmandskolen i København. Han var derefter ansat som Medhjælper i et Par Forretninger, indtil han overtog Kolonialafdelingen i A/S P. C. Christensen, Helsinge, som han lejede, til Firmaet selv ønskede at drive denne Gren af Forretningen sammen med de øvrige. P. Bjønsbæk Olsen rejste derefter til Frederiksværk, og her overtog han nærværende Forretning i 1934.

H. NIC. HANSEN,
KØBMAND

Blandt de Forretninger indenfor bl. Kolonial, der i Aarenes Løb har været med til at sætte deres Præg paa den gamle By, maa i første Række nævnes den, som nu drives af Købmand H. Nic. Hansen. Forretningen er i Dag Byens største og førende indenfor Branchen, og den er tillige en af de ældste, eftersom den er grundlagt i Aaret 1880. Den var paa daværende Tidspunkt en ganske lille Forretning med en minimal Omsætning, og først efter 1909, da H. Nic. Hansen overtog den, kom der for Alvor Fart i Virksomheden. Fra 1909—1913 var Hansen Lejer af Forretningen alene, men fra 1913 stod han tillige som Ejer af baade denne og Ejendommen. Aar for Aar har Omsætningen været stigende, og som naturlig Følge af denne Udvikling har det været nødvendigt stadig at udvide og forandre de oprindelige Lokaliteter. Saaledes er den tidligere Beboelseslejlighed nu inddraget under Forretningen til Butik og Kontor, og man har i Stedet maatte opføre en Sidefløj til Ejendommen. Der er ogsaa opført Foderstoflagre og Oplagsrum for Brændsel etc. Forretningen omfatter nu Kolonial, Korn- og Foderstoffer samt Brændsel, og den beskæftiger til Stadighed 7—8 Mand.

Købmand H. Nic. Hansen, der alene i Kraft af et effektivt og energisk Arbejde har ført sin Forretning frem til dens nuværende smukke Position, er født i Frederiksværk den 21. April 1882. Han har faaet en grundig og alsidig Handelsuddannelse, dels i sin Fødeby og dels i København. Efter udstaaet Læretid var han indtil 1909, altsaa i 7 Aar, ansat hos Konsul Nandrup i Næstved. Købmanden beklæder forskellige lokale Tillidshverv, deraf flere indenfor sin egen Stand. Han er saaledes Formand for Handelsstandsforeningen, Medlem af Bankraadet for Banken for Frederiksværk og Omegn og Medlem af Repræsentantskabet for Hillerød-Frederiksværk-Banen. Blandt de øvrige Tillidshverv kan nævnes, at han i 8 Aar har været Medlem af Ligningskommissionen.

CARL BRAMMER A/S,
AAL EN GROS

Ovennævnte Firma er grundlagt i 1898 af Carl Brammer, der oprindelig begyndte med Aalerøgeri. Han kom dog ret hurtigt ind paa en gros Handel med fersk Aal og drev sin Forretning paa den Maade, at han

opkøbte Blankaal i September, Oktober Maaned, for at opbevare den paa Hyttefade og sælge den i Vinterhalvaaret. Efterhaanden kom Carl Brammer ind paa Eksport. Han anskaffede efterhaanden 4 Kvaser, der opsamlede Aalene fra de forskellige Fiskepladser overalt i Danmark, Norge og Sverrig. — Der eksporteredes til Tyskland, Holland, Belgien og England. I 1928 blev Firmaet omdannet til Aktieselskab med Carl Brammer som administrerende Direktør og Hovedaktionær. Ved Direktør Carl Brammers Død i 1932 var Firmaet arbejdet op til en betydelig Størrelse, og det fortsættes nu under samme Forhold med Sønnen, Carl Einar Brammer, som Direktør. Han havde, da han overtog Direktørposten, været ansat i Firmaet i ca. 10 Aar.

Firmaet har nu store Pakhuse, hvor der er indrettet Koldtvandsbassin til Opbevaring af Aal i Sommertiden. Desuden findes der Fryseri med tilhørende Kølerum, saaledes at Firmaet nu staar rustet til at optage enhver Konkurrence, og der beskæftiges nu normalt 15 Personer.

Direktør Carl Einar Brammer er født i Frederiksværk den 13. Februar 1901. Han har faaet sin Uddannelse i Fiskeeksportforretninger saavel herhjemme som i Tyskland, Norge og Sverrig.

FREDERIKSVÆRK BRYGGERI

I Slutningen af Firserne blev det gamle Brændevinsbrænderi i Nørregade 50 omdannet til Ølbryggeri.

Det var Brygmester Ole Jørgensen, der nu begyndte at kaste sig over Hvidtølsbryggeriet, og det lykkedes ham ogsaa i de følgende Aar at drive Bryggeriet frem til en ret betydelig Virksomhed, men det var dog først, da den nuværende Indehaver, Brygger Axel C. Jensen, i 1917 overtog Virksomheden, at der kom rigtig System i Tingene, idet Jensen foruden sin gode fagmæssige Uddannelse var i Besiddelse af stor, merkantil Dygtighed.

Bryggeriet er da ogsaa i Aarenes Løb blevet næsten fuldstændig ombygget, ligesom der er installeret alle Maskiner til Fremstilling af Hvidtøl og Skibsøl, og det er ikke alene Egnens og Byens Købmænd, der er aftagere af Bryggeriets Produkter, men ogsaa i København har man lært at sætte Pris paa Hvidtøllet og Skibsøllet fra Frederiksværk, idet Bryggeriet her har oprettet et Depot.

Brygger Axel C. Jensen er født i Raarup i Jylland den 30. September 1887. Han fik sin Bryggeruddannelse paa Møen og var derefter Brygmester paa forskellige Bryggerier. Jensen er Medlem af Bestyrelsen for Hvidtølsbryggerforeningen for Sjælland.

O. RAASCHOU-NIELSEN

Man kan roligt sige, at Raaschou-Nielsen begyndte paa bar Bund; thi det Varelager, hvormed han i 1906 begyndte sin Isenkramforretning i smaa lejede Lokaler, var af meget beskedne Dimensioner, men der var ikke gaaet to Aar, før større Lokaler blev nødvendige, og han lejede Butik i Nørregade 15. Imidlertid gik Forretningens Omsætning saa hurtigt i Vejret, at gentagne Udvidelser blev nødvendige, hvorfor Raaschou-Nielsen i 1920 købte Ejendommen, den bestod ganske vist af gamle Bygninger, men der var god Plads til Butik og Lager.

I Dag staar Forretningen som Byens eneste Specialforretning inden for Isenkram, Glas og Porcelæn, og der beskæftiges 5—6 Personer.

Der føres alt inden for Branchen, og Firmaet har desuden Udsalg fra Justervæsenet og Forhandling af Morsø Støbegods.

Købmand O. Raaschou-Nielsen er født i Rudkøbing den 28. September 1880, og har faaet sin Uddannelse i Helsingør. Selvfølgelig har det været uundgaaeligt for en Mand af Raaschou-Nielsens Støbning at maatte stille sin Arbejdskraft til Raadighed i det offentlige Liv, og han har de ogsaa gennem Aarene beklædt flere Tillidshverv. Saaledes har han i to Perioder været Medlem af Byraadet og i en Aarrække har han beklædt Posten som Skolekommissionens Formand.

HANS HANSEN,
INSTALLATØR

Installatør Hans Hansen er født paa Lolland den 4. Oktober 1887. Efter at have afsluttet sin fagmæssige Uddannelse tog han Eksamen i København i Aaret 1919. Allerede Aaret efter startede han sin egen Forretning indenfor dette Felt. Han slog sig ned i Stenosgade og aabnede under Navnet Hansen & Hansen. Han flyttede senere til Søllested paa Lolland, hvor han etablerede Forretning, og denne drev han til 1932, da han købte den nuværende i Frederiksværk. Forretningen som saadan var egentlig nedlagt kort Tid, før han købte den, men er nu atter arbejdet i Vejret. Virkefeltet omfatter Installation af alt indenfor Kategorierne: Lys, Kraft og Varme, og Indehaveren har Statsautorisation. Til Forretningen hører Butik, hvor man fører diverse elektriske Artikler m. m. Den daglige Virksomhed beskæftiger normalt 4 Personer.

TOFT & LARSEN

I Juli Maaned 1922 oprettede Automobilforhandlerne M. Larsen (Toft) og Jens Larsen et lille Autoværksted i Frederiksværk. De begyndte i al Beskedenhed, men paa et gunstigt Tidspunkt, og i Løbet af forholdsvis kort Tid havde de skabt sig en udmærket Virksomhed. Efter 3½ Aars Forløb fik man Forhandlingen af Fordvogne fra Frederiksværk og Omegn, og denne har man stadig.

I den rivende Udvikling indenfor Autobranchen har Firmaet fulgt godt med, og det Anlæg, man nu disponerer over, er i enhver Henseende saa tidssvarende, som det kan være. Værkstedet er forsynet med diverse tekniske Hjælpemidler og automatisk Værktøj, og der findes Trykluftsanlæg, Olieløfter m. m. Sideløbende med Reparationsafdelingen, der omfatter 2 Værksteder samt Smørehal, drives Handel med Reservedele, Olie, Gummi og Benzin. Naturligvis er Rammerne om det første Værksted forlængst sprængt. Der er udvidet adskillige Gange, og efter den sidste Udvidelse i 1935 er man fuldt ud up to date. I den daglige Virksomhed beskæftiger man i Øjeblikket en halv Snes Personer.

De to Indehavere, der med saa stor Dygtighed har arbejdet sig frem til den nuværende smukke Position, har begge en god og solid Uddannelse bag sig. M. Larsen (Toft), der er født i Vinderød den 11. Januar 1892, udlærtes i 1910 som Maskinarbejder fra Københavns Vindmotorfabrik. Senere arbejdede han som Svend i et Par Aar, hvorefter han rejste til Sydamerika. Hans Ophold dér strakte sig over 3 Aar, og for det sidste halve Aars Vedkommende arbejdede han i Automobilbranchen. Efter Hjemkomsten fik han Arbejde paa en Motorfabrik i Norge. Han sejlede saa en Overgang som Maskinist, og slog sig endelig ned i Frederiksværk, hvor han først arbejdede paa en Motorfabrik i et Par Aar og derefter knyttedes til Chevrolet-Forhandler Ørbechs Forretning, hvor han var ansat i 9½ Aar.

Jens Larsen er født i Torup den 24. April 1905. Han har faaet sin fagmæssige Uddannelse som Mekaniker hos Autoforhandler Ørbech i Frederiksværk, hvor han udlærtes i 1922, og derefter startede han samme Aar sammen med ovennævnte, M. Larsen (Toft), den nuværende Forretning.

H. EHRBAHN,
BAGERMESTER

Forretningen i Nørregade 9, der nu bærer H. Ehrbahns Navn, grundlagdes i sin Tid af Bagermester Frants Pedersen. Efter ham fulgte som Indehaver Bagermester Jørgensen, og han afstod i 1884 Forretningen til Grundlæggerens Broder, Ole Pedersen. Fra dette Aar at regne blev Forretningen drevet som decideret Konditori.


Bagermester H. Ehrbahn

Ole Pedersen solgte Forretningen til Bagermester og Konditor H. Erbahn i 1924, og siden har denne staaet i Spidsen for den gamle Forretning. Ejendommen i Nørregade rummer for Resten forskellige interessante Minder om den svundne Tid. Under Krigen 1864 var der saaledes indrettet Vaabensmedie der. I 1904 byggedes en stor Ejendom paa Stedet, og Bageriet har ogsaa imellem været Genstand for Udvidelser og Moderniseringer. I 1895 foretages den første Udvidelse og i 1917 den næste. Der installeredes ved begge Lejligheder nye og moderne Ovne. Bageriet er iøvrigt forsynet med diverse Maskiner og Rørere. Til Forretningen, som har Afholdsbevilling, hører Serveringslokale og stor Have. Man bager alt indenfor fint Brød og Konditori, og der beskæftiges normalt en halv Snes Personer.

Konditor H. Erbahn er født i Frederiksværk den 25. Februar 1890. Han fik sin første Uddannelse hos Bagermester Wiechmann og udlærtes senere i Lyngby hos Konditor Baumann i Aaret 1908. Han arbejdede derefter som Svend, indtil han begyndte for sig selv.

H. Ehrbahn er Medlem af Repræsentantskabet for Banken for Frederiksværk og Omegn og har Sæde i den lokale Bagermesterforenings Bestyrelse.

FREDERIKSVÆRK BOGBINDERI
v/ AKSEL TOFT

Bogbinder Aksel Toft, der nu driver Forretning i Frederiksværk, hvor han er alene om at repræsentere Bogbinderhaandværket, etablerede sig i sin Tid som selvstændig i Pandrup, hvor han havde baade Boghandel og Bogbinderi. Han solgte imidlertid denne Virksomhed og flyttede saa til den lille By ved Issefjorden. Her startede han paany den 1. Oktober 1929, under smaa men betryggende Forhold, og han har siden arbejdet sin Specialvirksomhed godt i Vejret og erhvervet sig en Kundekreds, der ikke alene omfatter Byen, men ogsaa Oplandet. Den nuværende Ejendom købte Toft i 1933 og her er indrettet Værksted, forsynet med alle nødvendige Maskiner indenfor Bogbinderbranchen. Han driver Forretningen som Bogbinderi og udfører Forlagsarbejde samt Kontorbøger, som Protokoller o. lign.


Bogbinder Aksel Toft

Aksel Jensen Toft er født i Tønderup, Durup ved Skive, den 24. Juni 1902. Ved Siden af Bogbindervirksomheden virker han som Lokalredaktør af Nordsjællands Venstreblad, og desuden er han Sekretær for Nordsjællands radikale Ungdoms Forbund.

CARL EHRBAHN,
BAGERMESTER

Det er et af de ældste Bagerier i Frederiksværk, som Bagermester Carl Ehrbahn nu driver. Saa vidt vides er det grundlagt omkring 1864—65 af Bagermester Andersen, og han drev det i en længere Aarrække, indtil han afstod det til en af sine Svende, Fr. W. Chr. Weichmann, som saa paa sin Side senere solgte Bageriet til den nuværende Indehavers Fader, Bagermester og Konditor Hermann Ludvig Ehrbahn. Den sidste Overtagelse fandt Sted den 26. Juni 1914. Under H. L. Ehrbahns Ledelse blev Forretningen arbejdet betydeligt i Vejret, og kom til at rangere blandt de mere kendte Forretninger paa den Kant af Nordsjælland. Han indarbejdede en udmærket Landhandel, som den Dag i Dag er Forretningens Rygrad, og tæller en stor og betydelig Kundekreds over hele Halsnæs.


Bagermester Carl Ehrbahn

Den 1. Januar 1930 overdrog H. L. Ehrbahn Forretningen til sin Søn, Carl Johan Martin Ehrbahn, der har fortsat Virksomheden i sin Faders Spor og Aand. Landhandelen lægger nu daglig Beslag paa to Varebiler og et Hestekøretøj, og desuden tæller man en god og købedygtig Kundekreds i Frederiksværk.

Bageriet, der sidst udvidedes i 1912, er fuldt moderne indrettet og forsynet med en 3-Etagers Udtræksovn af »Strømmen«s Fabrikat samt med diverse tekniske Hjælpemidler. Der bages saavel groft som fint Brød.

Indehaveren, der er født i Frederiksværk den 5. November 1896 og har faaet sin Uddannelse hos Faderen, beskæftiger nu ialt 12 Personer i den gamle Forretning.



FREDERIKSVÆRK MASKINFORRETNING & MASKINVÆRKSTED

v/ H. B. JOHANSEN

Indehaveren af ovennævnte Virksomhed, Hans B. Johansen, er født i Tillitze ved Nakskov den 20. August 1896. Sin faglige Uddannelse fik Johansen som Maskinbygger og efter i nogle Aar at have arbejdet som Svend paa forskellige Værksteder og Fabriker overtog han i 1927 sin nuværende Virksomhed. Denne har altid været drevet som Maskinsmedie og Maskinhandel tidligere, men den nuværende Indehaver er i stadig højere Grad gaaet over til at drive den som Maskinværksted. Der fremstilles Centralvarmeanlæg, Sanitet og Pumpeanlæg, Motorarbejde, specielt Baadmotorarbejde, og adskillige andre Ting indenfor Branchen. Virksomheden har til Huse i egne Lokaler, hvor der er indrettet Værksted og Kontorer, og hvor der findes alle de nødvendige Maskiner og Specialapparater, og bl. a. kan det nævnes, at Firmaet har Autogensvejsnings-Anlæg.

Der beskæftiges nu normalt 4 Personer.

KNUD ERNER,

BAGERMESTER

Bagermester Knud Erner er uddannet som Bager og Konditor i Hellerup, hvor han fødtes den 15. Marts 1901. Hans Læremester var daværende Bagermester Jacobsen, som drev en ret betydelig Forretning i den store Villaby. Efter endt Uddannelse fortsatte Erner hos Jacobsen i et Aarstid som Svend. Han rejste derefter til Amerika, hvor han var i 3 Aar og arbejdede i Faget. I 1925 vendte han tilbage til Danmark, og Aaret efter overtog han sin nuværende Forretning i Frederiksværk. Til denne hører Butik, Bageri og Konditori. — Forretningen er grundlagt i 1912, men er især af Knud Erner bragt frem i første Række blandt tilsvarende Forretninger i Frederiksværk. Bageriet er forsynet med moderne Maskiner og nye Ovne fra »Strømmen« i Randers. Ogsaa Butikken og Serveringslokalerne har været Genstand for Moderniseringer og fremtræder nu i en smuk, tidssvarende Skikkelse. Den daglige Forretning beskæftiger ialt 8 Mand. Bageriets Produkter sælges dels fra Butiken og dels fra Forretningens 2 Brødbiler, der hver Dag kører saavel i Byen som i Oplandet, hvor en ikke ringe Del af Kunderne findes.



Bagermester Knud Erner

Omsætningen har, siden Knud Erner overtog Bageriet og det tilknyttede Konditori, været i stød og jævn Opgang.

A/S P. C. CHRISTENSEN,

HELSINGE

Grundlæggeren af A/S P. C. Christensen er Købmand P. C. Christensen, der slog sig ned i Helsinge omkring Aarhundredskiftet med en Kolonial-Detailforretning. Efter et Par Aars Forløb udvidede han Forretningens Virkefelt, og samtidig — i 1906 — overgik den til Aktieselskab under førnævnte Firmanavn. P. C. Christensen blev Direktør for Selskabet og beklæder stadig Posten som Bestyrelsens Formand.

Forretningen har fra Starten været baseret paa Handel med alt indenfor Kategorien: blandet Landforretning, herunder Korn og Foderstoffer, Kul, Kokes og Trælast og Oplag af Støbegods. Den tidligere Isenkramafdeling er derimod nu udskilt af Firmaet og drives som selvstændig Forretning. Forretningen har Domicil i egen Ejendom, hvortil hører store Pakhuse, og Detailudsalget sker fra en stor moderne Butik. Den daglige Virksomhed beskæftiger ialt 7 Personer.

I 1914 trak P. C. Christensen sig tilbage fra Direktørstillingen, og han efterfulgtes her af den nuværende Direktør, Aksel Nielsen. Sidstnævnte er født i Seest den 22. Marts 1876. Han er uddannet i bl. Landforretning i Vamdrup og har derefter været Medhjælper i Søbøl og Haarlev. Senere drev han i en Række Aar

selvstændig Forretning i Dragstrup, indtil har overtog sin nuværende Stilling.

Direktør Aksel Nielsen har haft mange lokale Tillidshverv. Han har saaledes i 12 Aar været Medlem af Sogneraadet, deraf 6 Aar som Formand, og trak sig først i 1932 tilbage fra dette Tillidshverv.

VALDEMAR PEDERSEN,
KØBMAND,
HELSINGE

Ved Siden af den nuværende smukke Købmandsgaard paa Helsinge Hovedgade, hvor Valdemar Pedersens Forretning nu har til Huse, etablerede denne Forretnings Grundlægger, Købmand Jens Chr. Hansen, sig som selvstændig Forretningsdrivende i Aaret 1897. Han begyndte i det smaa med Kolonialhandel og drev ogsaa lidt Handel med Foderstoffer, men paa denne Basis arbejdede har sig støt og roligt i Vejret i de følgende Aar. Der maatte foretages Udvidelser af de oprindelige Lokaliteter; først opførtes en Sidebygning og senere en Magasinbygning med Rejsestald, hvor der var Plads til henved 25 Heste. Paa det Tidspunkt var Forretningen indenfor den bl. Landhandel vokset op til at være en af de største i Amtet, og den hurtige Vækst gjorde det snart paakrævet at udvide paa mere effektiv Maade. Og saa lod Købmand Jens Chr. Hansen i 1910 bygge den store Købmandsgaard paa Hovedgaden, stødende op til den lille Ejendom, hvor han kun 13 Aar før begyndte under saa beskedne Former. Her er indrettet flere moderne Butikker, idet Forretningen jo omfatter en Række Special-Afdelinger. Man driver saaledes Handel med Kolonial, Isenkram, Korn og Foderstoffer, Trælast og Bygningsartikler. Sidstnævnte to Brancher er først optaget efter 1925, og samtidig hermed byggedes der flere store Træskure, og Lagerpladsen udvidedes paa forskellig Maade. Jens Chr. Hansen har nok takket være sine forsigtige Dispositioner og sin konservative Købmandsaand funderet sin Forretning saa godt, som det er Tilfældet, men har var heller ikke bange for at prøve noget nyt og forbedre Forretningens Virkeomraade. Saaledes installerede han i 1915 et stort moderne Kaffebrænderi, og hans Dygtighed som Købmand kan den Dag i Dag spores paa mange Omraader i den daglige Virksomhed. Jens Chr. Hansen, der i 1923 efterlod Forretningen til sin Svigersøn, Købmang Valdemar Pedersen, helligede sig udelukkende den Virksomhed, han selv havde skabt, og hans svage Helbred tillod ham for øvrigt heller ikke at varetage Tillidshverv i det offentlige Liv. Da han trak sig tilbage i 1923 kunde han notere en Aarsomsætning paa Kr. 250,000 — et i Forhold til første Aars Omsætning: Kr. 35,000 ganske imponerende Tal.

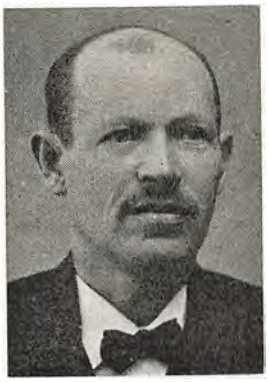

Grundlæggeren
Jens Chr. Hansen

Købmand Valdemar Pedersen, der er født i Vaalse





den 25. September 1884, fortsætter Driften af Forretningen i de traditionelle Spor, men ogsaa i Kontakt med det nye. Virkefeltet har han udvidet flere Gange, og han har ogsaa udvidet det gamle Foderstofmagasin til det dobbelte samt ladet installere moderne Mølleri. Købmanden, der har 10 Mand i sin Tjeneste, har faaet sin Uddannelse i bl. Forretning og arbejdede derefter som Kommis, indtil han den 1. Februar 1914 overtog en bl. Landforretning i Haldagerlille ved Fuglebjerg. Her var han i 9 Aar, til 1923, da han efter sin Svigerfaders Død overtog den nuværende Forretning. Valdemar Pedersen har siden 1933 været Medlem af det lokale Sogneraad og er desuden Formand for og Bestyrelsesmedlem i Nordsjællands Bank.

CHR. HARDMANN MØLLER,
MASKINFABRIK,
HELSINGE

Virksomheden grundlagdes i Aaret 1892 af Fabrikant Chr. Møller under ret beskedne Former, men senere er Fabriken udvidet flere Gange. Den beskæftiger nu 7 Personer, og Maskinanlæget er komplet og moderne. Fabriken er baseret paa Fremstilling af Dieselmotorer fra 5 til 40 HK. samt Fabrikation af forskellige Specialmaskiner, f. Eks. Blok-, Rund- og Baandsave og endvidere Afkortere. Det kan i denne Forbindelse nævnes, at man har fremstillet Danmarks største Bloksav. I de senere Aar har man endvidere optaget Fabrikation af Motorsprøjter til Frugtplantager. o. lign. — de saakaldte Hardmanns Motorsprøjter, som har vundet stor Udbredelse over det ganske Land. Ogsaa Vandværker har man beskæftiget sig med, og det kan nævnes, at man har opstillet 3 for Roskilde Kommune.

Som Medindehaver har Chr. Møller optaget sin Søn, Hardmann Møller, der er født i Helsinge den 9. Januar 1908 og har faaet sin fagmæssige Uddannelse hos Faderen.

Fabrikant Chr. Møller er født den 8. Oktober 1872 og er uddannet som Maskinarbejder.

JOHS. DANIELSEN,
BAGERMESTER,
HELSINGE

Helsinge ny Konditori etableredes omkring 1924, og blev drevet som almindeligt Konditori indtil 1. November 1930, da den nuværende Indehaver, Konditor Johs. Danielsen, overtog Forretningen. Han fortsætter ganske vist Virksomheden paa det oprindelige Grundlag med Bageri og Konditori med Servering, men har desuden indrettet en moderne Isbar, hvor der serveres Is og afkølede Drikke hele Aaret. Der er til dette Formaal installeret elektrisk Køleanlæg og Sodavandsfontæner. Paa dette Omraade er Helsinge ny Konditori uden Konkurrence i By og Omegn.


Bagermester Johs. Danielsen

Johs. Danielsen har forøvrigt siden Overtagelsen ladet indsætte en ny moderne Ovn i Bageriet, ligesom han har anskaffet forskellige tekniske Hjælpemidler. Han har i de forløbne Aar erhvervet



en udmærket Kundekreds, og har i Øjeblikket fast Beskæftigelse til 3 Personer.

Konditor Danielsen er født i Stouby den 4. Februar 1907. Efter at have afsluttet sin faglige Uddannelse har han arbejdet som Svend forskellige Steder, ogsaa som Mestersvend. Sidst var han hos Budde i Hillerød, nemlig i 2 Aar, før han overtog nærværende Forretning.

HELSINGE KONDITORI
v/ J. G. SCHMIDT,
HELSINGE

Helsinge Konditori er grundlagt i Aaret 1905 af Bagermester Chr. Nielsen fra Løgstør. Han lejede Bageriet, men hans Virksomhed strakte sig kun over to Aar. I 1907 blev Bageriet overtaget af Viggo Petersen, og han drev det til 1. Juni 1912, da den nuværende Indehaver, Bagermester og Konditor J. G. Schmidt, overtog Forretningen. Paa det Tidspunkt stod Forretningen fuldstændig i Stampe, men takket være et energisk og dygtigt Arbejde lykkedes det J. G. Schmidt i Løbet af de følgende Aar ikke alene at bringe Forretningen paa Fode, men tillige at drive den frem til en af de største lokale Virksomheder paa dette Felt.

Der er i de forløbne Aar foretaget gentagne Udvidelser saavel af Butik som af Bageri, dette sidste stammer i ændret Skikkelse fra 1916. I 1919 købte Schmidt Ejendommen. Iøvrigt beskæftiger han nu et Personale paa 6—8 Personer. Forretningens Førstemand, Holger August Schmidt, er Søn af Indehaveren. Han er udlært som Konditor hos den kendte københavnske Konditor Dørffer, og knyttedes til Faderens Forretning i 1932.

J. G. Schmidt er født i Hillerød den 14. Maj 1884. Han fik sin første Uddannelse hos Faderen, August Schmidt, som fra 1878 til 1917 drev Forretning i Hillerød, en ret betydelig Forretning endda, og arbejdede derefter i to Aar hos Georg Johansen, Nørrebrogade, København. Han arbejdede saa paany i Faderens Forretning indtil 1912, da han flyttede til Helsinge som selvstændig Næringsdrivende.

HELSINGE SAVVÆRK,
H. P. HANSEN,
HELSINGE

I 1882 grundlagde Frantz Frederiksen et Uldspinderi med Klædevarefabrik i Helsinge. En Overgang drev han Bageri og Molleri, og Bageriet var hans egentlige Fag, men dette opgav han dog igen. Samtidig med Uldspinderiet havde Frantz Frederiksen faaet indrettet et Savskæreri under meget primitive Former. I Aaret 1916 købte den nuværende Indehaver, Savværksejer H. P. Hansen, Virksomheden og lejede Uldspinderi og Klædevarefabrik ud til en anden, hvorimod han selv fortsatte med Savværket. Dette dreves efterhaanden godt frem, og da Uldspinderiet holdt op under Krigen blev ogsaa dettes Lokaler inddraget, idet man indrettede Maskinsnedkeri og Spundsefabrik. Tidligere fremstilledes en Del Møbler, men nu beskæftiger man sig særligt med Bygningssnedkeri, Vinduer, Døre og Lister m. m., paa Savskæreriet opskæres Bygningstømmer, Brædder og Lægter, og ialt beskæftiger Virksomheden nu normalt 6—8 Mand.

Savværksejer Hans Peter Hansen er født i Ramløse den 18. September 1870. Sin faglige Uddannelse fik han hos Faderen, der var Tømrer, og var derefter be-

skæftiget paa forskellige Felter, bl. a. med Regnskabsvæsen. Hansen har i 14 Aar været Medlem af Sogneraadet, deraf de 5 Aar som dettes Formand, og han har i 30 Aar været Repræsentant for Bondestandens Sparekasse.

Hansen har vist megen Interesse for Brugsforeningsbevægelsen. Han har saaledes været Formand og Regnskabsfører for Helsinge Brugsforening i 30 Aar, denne er Landets største, og han er desuden Medlem af Hovedbestyrelsen for Fællesforeningen for Danmarks Brugsforeninger.

HELSINGE TEGLVÆRK,
B. KRONSHAGE,
HELSINGE

Helsinge Teglværk er i Aaret 1898 grundlagt af et Interessentselskab bestaaende af 7 af Egnens Gaardejere. Teglværket var allerede fra Opførelsen i enhver Henseende tidssvarende indrettet med Ringovn m. m. Nogle Aar senere blev Teglværket overtaget af et Aktieselskab, og det har da formodentlig været i Tilbagegang, for i 1923 blev det stillet til Tvangsauktion og overtoges da af den nuværende Indehaver, Teglværksejer B. Kronshage. I de forløbne Aar har Teglværket gennemgaaet betydelige Moderniseringer, og dets Kapacitet er nu 4—5 Millioner Sten aarligt. Ringovnen har 16 Kamre, der hver kan rumme 8000 Sten. Der fremstilles paa Teglværket kun Sten, dets Speciale er Flammesten og røde, haandstrøgne Sten, der hovedsagelig sælges til København. De til Teglværket hørende Jorder har meget righoldige Lerlag.

Helsinge Teglværk beskæftiger nu normalt ca. 30 Personer. Teglværksejer B. Kronshage er født i Vordingborg Landsogn den 3. April 1890. Sin faglige Uddannelse har han faaet ved Teglværksbranchen og var derefter ansat paa forskellige Værker, bl. a. som Forvalter, indtil han i 1923 overtog Helsinge Teglværk.

AXEL ANDERSEN,
MAGASIN DU NORD,
HELSINGE

Ovennævnte Forretning er oprindelig grundlagt af Købmand Rundin, derefter overtoges den af Barfoed og senere af A. Hviid-Petersen, af hvem den nuværende Indehavers Fader, Købmand A. L. Andersen, købte den. Det var dengang kun en lille Forretning, men i Løbet af forholdsvis faa Aar lykkedes det for A. L. Andersen at føre den betydeligt frem. Forretningens fortsatte Udvikling medførte, at Pladsforholdene efterhaanden blev utilfredsstillende. Udvidelser var paakrævede, og i 1906 lod Købmand A. L. Andersen saa opføre en stor, moderne Forretningsbygning paa Byens Hovedgade, hvortil Forretningen flyttedes. Samtidig fik den Navnet Magasin du Nord, idet alle Varer dengang købtes gennem Vett og Wessel. Det var derfor ikke nogen lille eller ringe Forretning, A. L. Andersen ved sin Død i 1934 efterlod sin Søn, den nuværende Indehaver. Forretningen omfatter Handel med alt indenfor Manufaktur- og Herreekvipe-ringsbranchen og fører til Stadighed et betydeligt kurant Varelager.

Købmand Axel Andersen er født i Helsinge den 13. Juli 1894. Sin købmandsmæssige Uddannelse har Andersen faaet ved Branchen i Nykøbing S. og var derefter ansat som Kommis i forskellige Forretninger indtil han i 1919 kom hjem i Faderens Forretning.

FERDINAND NICOLAISEN,
SKOTØJSHANDLER,
HELSINGE

Den 18. Marts 1884 grundlagde Skotøjshandler Peter Nicolaisen under beskedne Forhold en lille Forretning som Haandskomager i Helsinge. Selv om han var Udøver af Skomagerens gamle Haandtering, var han dog vaagen nok til at se, hvilke Fordele der laa i tillige at forhandle Fabriksfodtøj, som da var ved at vinde Indpas herhjemme, og omkring Aarhundredskiftet lejede han en Butik i Byen. Allerede et Par Aar senere købte han en Ejendom, hvor han lod indrette saavel Butik som Værksted. Under Peter Nicolaisens dygtige Ledelse blev Forretningen i Løbet af de følgende Aar drevet frem i første Række og erhvervede sig Pladsen som Byens førende Skotøjsforretning og Reparationsværksted. I 1924 trak Grundlæggeren sig tilbage fra den gamle Virksomhed, som derefter overtoges af Sønnen,



Skotøjshandler
Ferdinand Nicolaisen



Ferdinand Nicolaisen, der ligesom sin Fader sætter en Ære i at hævde Førstepladsen indenfor Branchen i Helsinge. Forretningen beskæftiger 2—3 Personer, deriblandt en Broder, Laurits Nicolaisen, der er uddannet som Skomager.

Indehaveren, Ferdinand Nicolaisen, der er født i Helsinge den 29. Marts 1888, var oprindelig knyttet til

Kolonialbranchen, men gik over til det nuværende Felt i 1924, da Faderen trak sig tilbage. F. Nicolaisen er Formand for Helsinge-Valby Sygekasse.

JOHS. G. FOGH,
URMAGER & GULDSMED, HELSINGE

Omkring 1900 nedsatte Urmager Godtfredsen sig som selvstændig Næringsdrivende i Helsinge By. Han etablerede en mindre Forretning og baserede Salget paa Ure og Guldsmedevarer. I Løbet af de kommende Aar oparbejdede han en udmærket Forretning og denne var i god Gænge, da han i 1912 overdrog den til Urmager Carl Sørensen. Sidstnævnte drev den i ikke mindre end 22 Aar og holdt gennem dette Aaremaal den samme Standard. Endelig afstod han i 1934 Forretningen til den nuværende Indehaver, Urmager og Guldsmed Johs. G. Fogh.

Johs. G. Fogh er født i Stenderup den 27. August 1902. Efter at have afsluttet sin faglige Uddannelse hos forskellige Mestre, købte han i 1927 en Forretning i Skodborg, Sønderjylland, og der havde han sin Virksomhed indtil 1934, da han overtog Forretningen i Helsinge.

Efter Overtagelsen lod han de oprindelige Lokaliteter modernisere, saa han nu har skabt en tidssvarende Ramme om den gamle Forretning. Denne omfatter Handel med Guldsmedevarer, Sølvvarer, Ure og optiske Artikler. Den daglige Virksomhed beskæftiger to Personer.

TOFTE MØLLE & BAGERI
v/ CAROLINE HELGESEN, PR. HELSINGE

Tofte Mølle blev i sin Tid opført af Præstesønnen Hoffmann Nielsen og tilknyttedes senere det nuværende Bageri. Hele Virksomheden overtoges i Aaret 1906 af



Bagermester og Møller L. C. Helgesen, og det varede ikke længe, før hans energiske Arbejdsindsats satte Frugter. Bageriet blev efterhaanden Forretningens Tyngdepunkt, og i 1920 var de oprindelige Lokaler saa trange for det udvidede Virkefelt, at en generel Udvidelse var paakrævet. Helgesen opførte da et stort og moderne Bageri, hvor der installeredes en Dobbeltovn, Strømmen, af nyeste Type. Før Ombygningen leveredes Maskinernes Drivkraft af Heste, men nu gik man over til elektrisk Kraft. Ogsaa paa andre Omraader sporedes denne Udvikling. Kundekredsen øgedes, og den daglige Omsætning viste en stadig opadgaaende Kurve. I Dag disponerer Mølle og Bageri over en samlet Medarbejderstab paa en halv Snes Personer, og desuden har man til Varekørsel to Biler og et Hestekøretøj, mens Brødet tidligere udelukkende blev bragt ud til Kunderne pr. Hest og Vogn. I 1933 afgik L. C. Helgesen ved Døden, og siden da har Virksomheden været ført videre af Enkefru Caroline Helgesen.

Den daglige Forretningsgang sorterer dog under Bestyrer Johan Andreas Jensen. Han er født i Karlebo den 24. Februar 1883 og har faaet sin fagmæssige Uddannelse i Branchen i Gandløse. Han kom i 1904 til Tofte Bageri og var i 2 Aar ansat hos Helgesens Forgænger. Da L. C. Helgesen overtog Bageriet, knyttedes han til dette som Førstemand, og efter de mange Aars trofaste Arbejde ansatte Enkefru Helgesen ham i 1933 som Bestyrer af Bageriet og Molleriet.

K. T. BIRKESTRØM ANDERSEN,
URMAGER- & GULDSMEDEFORRETNING, HELSINGE

Indenfor Branchen er Urmager K. T. Birkestrøm Andersens Forretning den ældste i Helsinge. Den etableredes i sin Tid af Urmager Albæk, der drev den til sin Død, og derefter var den paa andre Hænder indtil 1927, da Birkestrøm Andersen overtog den. Han fører den videre efter de oprindelige Principper som Urmager- og Guldsmedeforretning, og han har siden Overtagelsen bragt Omsætningen adskillige Grader i Vejret, ligesom han har udvidet og moderniseret Lokaliteterne. Man disponerer over et velassorteret Lager af Guldsmedevarer samt Ure og Optik. Der beskæftiges to Mand daglig.

Urmager Birkestrøm Andersen er født i Præstø Landsogn den 3. Juni 1904. Sin faglige Uddannelse har han faaet i Præstø, men senere har han arbejdet som Svend i Næstved og tillige været paa Gravørkursus i Viborg. 23 Aar gammel etablerede han sig for egen Regning i Helsinge og med afgjort Held. Birkestrøm Andersen er Kasserer for Teknisk Skole i Helsinge.

CHR. LARSEN,
SKRÆDERMESTER, HELSINGE

Skrædermester Chr. Larsen er født i Helsinge den 4. November 1880, og i Fødebyen har han faaet den elementære Uddannelse i Faget. Senere har han arbejdet i København og lidt i Provinsen. Tillige har han to Gange gennemgaaet det store Kursus for Skrædere paa Teknologisk Institut. Denne Institution besøger han forøvrigt saa godt som hvert Aar for stadig at

være i Kontakt med det Nyeste indenfor Skræderfaget.

Forretningen i Helsinge oprettede Chr. Larsen i 1909, da han begyndte under ret beskedne Former. Han har imidlertid ved personlig Dygtighed arbejdet den jævnt og stødt i Vejret. 1931 erhvervede han den nuværende Ejendom, hvor der er indrettet moderne Værksted. Virksomheden omfatter udelukkende Herreskræderi, og man fører altid et passende Lager af Klædevarer. Der beskæftiges 3—4 Mand i Skræderiet.

BERNHARD OLSEN,
HELSINGE

Mere end 100 Aar tilbage i Tiden kan man følge Helsinge gamle Købmandsgaard.

Den første Indehaver, man hører Tale om, er Johan Jørgen Lorentzen, der den 21. December 1812 fik Auktionsskøde paa Helsinge Krosted med tilhørende Forretning. Han efterlod ved sin Død 1853 Forretningen til sin Søstersøn, cand. phil. Jonas Rundin, der dengang ejede Unnerup Mølle.



Købmand Bernhard Olsen

Denne Periode var vel nok den gamle Købmandsgaards Storhedstid, idet Forretningen ikke alene omfattede Kro, Købmandshandel, Brænderi og Bageri, men tillige Gaardene Toglerupgaard, Broagergaard, Bryderupgaard og Engerødgaard samt flere Huse i Helsinge.

I de følgende Aar gik Forretningen imidlertid stadig tilbage under de hurtigt skiftende Ejere, og da Bernhard Olsen i 1902 overtog Forretningen efter Emil Mørck, var den sygnet hen til en lille tarvelig Butik,



idet de øvrige Forretninger var lejet ud til forskellige Brancher.

Under Berhard Olsens dygtige Arbejde kommer der atter en Blomstringstid for den gamle Købmandsgaard, og alle de splittede Grene bliver atter samlet under een Haand.

I 1923 købtes Niels Hansens Ejendom. Den blev fuldstændig ombygget, saaledes at der blev to Butikker, een til Kolonialhandel og een til Isenkram. Desuden opførtes store Pakhuse til Korn og Foderstoffer, og der indrettedes Kaffebrænderi.

Forretningen beskæftiger til Stadighed 5 Mand, og Indehaverens Broder, P. Olsen, har siden 1902 været Prokurist i Firmaet.

Bernhard Olsen, der er Medlem af Bestyrelsen for Elektricitetsværket, er født i Vaalse paa Falster den 3. Juni 1859 og fik sin første Uddannelse hos P. D. Jørgensen, Nykøbing F. I 1886 overtog han Faderens Forretning i Vaalse, men afstod denne i 1902 for at overtage Forretningen i Helsinge.

HELSINGE MOTOR COMP.,
HELSINGE

Helsinge Motor Compagni, som er beliggende paa Torvet, har ført en ret omskiftende Tilværelse i sin forholdsvis korte Levetid.

Firmaet er grundlagt omkring Aaret 1915 og skiftede stadig Indehavere i de følgende Aar, hvilket selvfølgelig ikke var til Gavn for Virksomheden. At Firmaet alligevel i Dag staar som en af Egnens ansete Virksomheder skyldes den nuværende Indehaver Chr. Schmidt Rasmussen, som i Aaret 1928 overtog Firmaet.

Schmidt Rasmussen havde faaet en virkelig grundig Uddannelse, idet han straks efter Konfirmationen kom ind i Automobilbranchen. Efter udstaaet Læretid var han ansat i forskellige Firmaer, saaledes var han i nogle Aar Lagerforvalter i det landskendte Firma F. Bülow & Co. i København og var derefter Sælger for Skandia Vabis, indtil han i Aaret 1928 købte Forretningen i Helsinge og fik overdraget Eneforhandlingen af Ford for Helsinge og Opland.

Firmaet, der nu beskæftiger 6 Mand, driver foruden Handel med Biler ogsaa Handel med Traktorer, og der føres altid et stort Lager af Reservedele til alle gængse Bilmærker, ligesom man har et stort Salg i Autogummi. Desuden er der indrettet stort Reparationsværksted, hvor man kan paatage sig Reparationer af alle Automobilmærker.

Christian Schmidt Rasmussen er født i Horsens den 2. Juli 1902 og har saaledes kun lige været passeret de 25, da han overtog Forretningen som den eneste Automobilforhandler i Helsinge.

G. REITER JENSEN,
TAPET- OG FARVEHANDEL,
HELSINGE

Den 9. Maj 1874 nedsatte Maler C. T. J. Jensen sig som selvstændig Mester i Helsinge. Hans Søn, G. Reiter Jensen, der er født i Helsinge den 9. Februar 1886 blev udlært som Maler hos Faderen. Han frekventerede Malerskoler i Hillerød og i München og rejste bl. a. 4 Aar i Udlandet. I 1910 kom G. Reiter Jensen hjem og blev optaget som Medindehaver af Faderens Malerforretning. Denne drev nu Fader og Søn sammen til 1925, da den afhændedes, hvorefter

G. Reiter Jensen grundlagde en Tapet- og Farvehandel, forøvrigt Byens eneste Specialforretning paa dette Omraade. Der føres her til Stadighed et velassorteret Lager af Tapeter, Farver, Olier m. m. og Forretningen har en god fast Kundekreds, saavel blandt Byens og Egnens Malermestre som blandt Private. Forretningen har til Huse i egen Ejendom, hvor der tillige er indrettet Lagerlokale.

Farvehandler G. Reiter Jensen har i Aarenes Løb faaet betroet adskillige Tillidshverv, som han røgter med megen Dygtighed. Han er saaledes Formand for Helsinge Handels- og Haandværkerforening, Medlem af Sogneraadet, Medlem af Skolekommissionen og Forstander for Teknisk Skole samt Medlem af forskellige Bestyrelser, hovedsagelig af lokal Art.

SVEND JØRGENSEN,
ISENKRAMFORRETNING,
HELSINGE

Isenkræmmer Svend Jørgensen kan føre sin Forretning helt tilbage til 1898, idet Købmand P. C. Christensen da grundlagde den gamle Købmandsforretning i Helsinge, der senere under Navnet A/S P. C. Christensen nød saa stor Anseelse over hele Nordsjælland.



Isenkræmmer
Svend Jørgensen

Isenkramafdelingen blev udskilt allerede i 1918, og da Jørgensen overtog den i 1923, var det allerede en betydelig Virksomhed.

Naar det alligevel i de følgende Aar lykkedes at drive Omsætningen ganske betydelig i Vejret og yderligere at befæste Anseelsen, skyldtes det Jørgensens Trang til at forsøge nye Veje.

Han begyndte en Specialafdeling for Hønseriartikler omfattende saavel Rugemaskiner og Kyllingemødre som Redskaber. Senere erhvervede han Eneforhandlingen for Danmark af Slagtetangen »Julie Ro«, og som den praktiske Forretningsmand, havde han et aabent Øje for Reklamens Betydning. Ikke alene reklameres der nu regelmæssigt i forskellige Fagblade, men enkelte Gange har Forretningen haft en stor Stand paa Købestævnet i Fredericia omfattende Hønseriartikler.

Selvfølgelig føres der stadig almindelig Isenkram og Grovvarer, men der er tillige nu en stor Specialafdeling for Glas og Porcelæn, saaledes at der er rigelig Beskæftigelse for 5 Personer.

Svend Jørgensen er født i Frederikssund den 11. Juli 1898, og her fik han ogsaa sin første Uddannelse i Branchen hos Wilh. Madsen, var derefter en kort Tid i Svejts og i 3 Aar i Nykøbing Mors til han, kun 25 Aar gammel, overtog Forretningen i Helsinge.

Jørgensen er Kasserer for Handels- og Haandværkerforeningen og Formand for Tennisklubben.

RAMLØSE MØLLE OG SAVVÆRK
v/ NIELS PEDERSEN,
RAMLØSE PR. HELSINGE

Ramløse Mølle er opført i Aaret 1882 af Møller L. Jensen. Den overtoges i Forpagtning af den nuværende Indehaver, Møller og Savværksejer Niels Pedersen, som i 1894 overtog Møllen for egen Regning og Aaret efter købte Ejendommen. Virksomheden blev oprindelig drevet som almindeligt Mølleri med tilhørende Kornhandel, men omkring 1905 optoges tillige Savskæreri. Dette var egentlig kun tænkt som en Biforretning, men blev efterhaanden dominerende, hvorfor der snart installeredes Motor. Senere gik man over til Dampkraft, som dog nu er afløst af en Dieselmotor. Der opskæres hovedsagelig Gran og Fyr, og der er installeret de nødvendige Træbearbejdningsmaskiner. Virksomheden beskæftiger nu 5 Mand. En Søn, Aksel Sofus Pedersen, har faaet sin Uddannelse i Firmaet og er nu ansat her som Værkfører.

Savværksejer Niels Pedersen er født den 13. April 1867. Han fik sin første Uddannelse ved Mølleriet paa Christinemøllen i Helsingør, hvorefter han som Svend arbejdede paa forskellige Møller og et Aar var Forpagter af Højels Mølle. Efter at have været Bestyrer paa Unnerup Mølle i en Tid kom han som Forpagter til sin nuværende Virksomhed. Pedersen har i Aarenes Løb faaet betroet forskellige Tillidshverv, hovedsagelig af lokal Art.

HUNDESTED TRÆLASTHANDEL,
SOPHUS BRAMMER,
HUNDESTED

Dette Firma er oprindelig grundlagt i Lynæs, hvor den nuværende Indehavers Fader, P. H. Brammer, i 1871 anlagde en Købmandshandel. P. H. Brammer var født i 1849 som Søn af gamle Kammerraad Brammer, der var Lærer i Store Karlsminde, og Navnet Brammer har saaledes en god og kendt Klang paa Halsnæs allerede fra før Midten af forrige Aarhundrede. P. H. Brammer begyndte sin Forretning i al Beskedenhed i de Produkter en Fiskerbefolkning særlig havde Brug for. Han var en Mand, der forstod Fiskernes Fornødenheder og han indsaa allerede dengang — som ung Mand — at der var store Muligheder for at udvide Forretningen med en Eksport af Fisk til Udlandet. Allerede i 1881 oprettedes et Filial i Hundested, og P. H. Brammer oparbejdede med sin store Dygtighed og rige Initiativ hurtigt en Forretning, der efter vore daværende hjemlige Forhold, fik et ret usædvanligt Omfang. Eksport af Fisk til Udlandet blev Firmaets Hovedforretning,



Tømmerhandler
Sophus Brammer

men Brammer lagde desuden stor Vægt paa Eksport og Import af Korn, Foderstoffer og Trælast. Desuden begyndte han at bygge Skibe, og hans Flaade talte en Overgang ikke mindre end 11 Damp- og Sejlskibe. Rundt om i Danmark oprettedes Filialer, og man havde egne Agenter i de store europæiske Byer. Som man ser var Forretningen paa dette Tidspunkt — omkring Aarhundredskiftet — af meget vidtstrakt Format. I Aaret 1901, da den store Fiskerihavn paa Anholt stod færdig, startede Brammer Sildesalteri og Fiskeeksportforretning paa Øen, senere — i 1905 — erhvervedes der af Vandbygningsvæsenet Ret til at bygge Forretning paa Havnen, og P. H. Brammer anlagde nu en stor Skibsprovianteringsforretning samt Sømandshjem og Dampbageri. Der blev herfra drevet Eksport af Fisk til Ind- og Udlandet, i sin Tid den største indenfor Branchen her i Landet. P. H. Brammer afgik den 14. Februar 1916 ved Døden efter et langt og virksomt Liv. Sønnen Carl Brammer havde allerede forinden overtaget Aaleeksporten i Frederiksværk, H. T. Brammer overtog Fiskeeksporten og Sophus Brammer havde siden 1908 været Indehaver af Forretningen i Lynæs. Sidstnævnte overtog ligeledes senere Forretningen paa Anholt, som han fremdeles er Indehaver af.

Sophus Brammer videreførte i Begyndelsen Firmaet efter de af Faderen angivne Linier, men i 1919 flyttede han Trælastafdelingen til Hundested og udskilte Kolonialforretnigen, der overgik paa andre Hænder. Sophus Brammer har derefter udelukkende koncentreret sig om Tømmerhandel og har paa dette Felt skabt en Virksomhed, der takket være sin Specialitet: Træ til Havne-, Bro- og Høfdeanlæg har vundet et landskendt Navn. Firmaet har gennem de sidste 15 Aar leveret Materialer til ikke mindre end 260 Havne-, Bro- og Høfdeanlæg Landet over. I Tilknytning til Forretningen oprettedes i 1923 et Savskæreri og Maskinsnedkeri, men rundt omkring beskæftiges desuden flere mindre Savværker med Opskæring af Skovtømmeret.

Virkefeltet omfatter Handel — en gros og en detail — med Trælast, Tømmer og Bygningsartikler samt Køb og Salg af danske Skoveffekter og Savværksprodukter. Almindeligvis beskæftiges i Hundested 16 Mand, men i Sæsonen anvendes ca. 70 Mand til Skovningsarbejdet. Firmaet driver stadig en Del Eksport, navnlig af Bøg, Eg og Ask, som sendes til Holland og England i ret store Mængder, og denne Forretning kræver naturligvis et stort Mandskab.

Tømmerhandler Sophus Brammer er født i Lynæs den 28. August 1877. Efter endt Skolegang paa Latinskolen i Hillerød fik han sin Uddannelse i bl. Forretning og rejste derefter en Del Aar i Udlandet som Repræsentant for Faderens Firma. I en Aarrække var han forøvrigt Direktør og Auktionarius for Københavns Fiskeauktionshal, men traadte tilbage fra denne Stilling i 1908, da svigtende Helbred forbød Faderen at staa i Spidsen for den efterhaanden saa omfattende Forretning i Lynæs, som Sønnen samme Aar overtog for egen Regning. Tømmerhandler Sophus Brammer har gennem Aarene haft en Mængde Tillidshverv, og han har siddet i Bestyrelsen for mange store Selskaber. Han er nu bl. a. Medlem af Kontrolkomitéen i Kreditforeningen for industrielle Ejendomme og Formand for A/S »Gubbens Konservesfabriker« i Hundested.

O. L. OLSEN & SØN,
SKRÆDERI & HERREEKVIPERING, HUNDESTED

Skrædermester O. L. Olsen, der nu driver Skræderforretning og Herreekviperingshandel i Hundested, er født i Thorpmagle den 18. Oktober 1872. Efter at have udstaaet sin Læretid i Faget, arbejdede han som Svend i Frederiksværk, og derefter begyndte han for sig selv, idet han gik rundt i Gaardene og syede. Paa denne Maade arbejdede han indtil Aaret 1900, da han havde samlet saa mange Penge sammen, at han kunde nedsætte sig i egen Forretning, og som Virkefelt valgte han Hundested. Sideløbende med Skræderiet var han Bestyrer for en Manufakturforretning, og mellem disse to Virksomheder delte han sig indtil 1912. Samme Aar overtog han nemlig Forretningen for egen Regning. Endelig aabnede Olsen i 1925 den nuværende Herreekviperingshandel, der fik Lokaler i egen Ejendom, opført i 1903. Denne har for øvrigt flere Gange været Genstand for Udvidelser, og selve Forretningen præsenterer sig som en moderne indrettet og hvad Varelageret angaar yderst velkompletteret Forretning.

I den daglige Virksomhed beskæftiges ialt 5 Mand, deriblandt Indehaverens Søn, Anton Olsen, der knyttedes til Faderens Forretning som aktiv Medarbejder i 1925, da den ny Butik for Herreekvipering aabnedes.

P. H. FREDERIKSEN,
KØBMAND, HUNDESTED

Under meget smaa Forhold og i mindre Lokaler etablerede Købmand P. H. Frederiksen sig i Aaret 1928 som selvstændig Købmand i Hundested. Han overtog Forretningen kort efter, at den var startet, og under hans energiske Ledelse arbejdedes den i de følgende Aar saa godt i Vejret, at Lokalerne efterhaanden blev for trange, og i 1934 kunde Forretningen flyttes til større og bedre Lokaler paa Hovedgaden. Selve Butiken er af stort Omfang, idet den er 3-delt og omfatter forskellige Afdelinger indenfor Fælleskategorien bl. Kolonial- og Materialhandel. Ialt beskæftiger Frederiksen 3 Personer. Forretningen har været og er stadig i støt og jævn Fremgang, der markeres ved en større Kundekreds og en fortsat stigende Omsætning.

Købmand Poul H. F. Frederiksen er født i Herlev den 14. Januar 1901. Han er uddannet i bl. Forretning i Stege og var derefter Kommis i forskellige store Forretninger i Roskilde, Køge, Frederikssund og Taastrup, indtil han købte Forretningen i Hundested, hvor hans Arbejde er blevet kronet af saa smukke Resultater.

CARL WILLADSEN,
MANUFAKTURHANDLER, HUNDESTED

Grundlæggeren af Kontantforretningen i Hundested, Manufakturhandler N. M. Nielsen, der aabnede Forretningen i 1900, kunne efter det første Aars Forløb

konstatere en Omsætning paa 7000 Kr. Trods dette lidet opmuntrende Resultat tabte han dog ikke Modet, men ofrede al sin Tid og Energi paa at bringe Forretningen, der for Resten ogsaa omfattede Skræderi, i Vejret. Hans Bestræbelser lykkedes i enhver Henseende, og naar Kontantforretningen i Dag staar blandt Byens førende paa dette Felt, maa Takken først og fremmest rettes til N. M. Nielsen. Men en stor Del af Æren tilkommer den nuværende Indehaver, Manufakturhandler Carl Willadsen, der igennem mange Aar var ansat i Forretningen som dennes Bestyrer, en Stilling han beklædte indtil 1921, da han overtog den for egen Regning. Carl Willadsens indsigtsfulde Arbejde har sat smukke Spor i Forretningen, der nu omfatter en stor Butik med 4 Udstillingsvinduer og daglig beskæftiger 4—5 Personer. Den drives som bl. Manufakturhandel. I Aaret 1910 oprettede man desuden en Filial i Lynæs, og denne eksisterer stadig.

Manufakturhandler Carl Willadsen, der er født i Krogstrup Sogn den 25. April 1875, har faaet en 4-aarig Uddannelse i Branchen i Holbæk. Han havde derefter Plads som Kommis i Frederiksværk i 7 Aar, indtil han som Bestyrer for N. M. Nielsen kom til Hundested i 1902, og her har han siden haft sin Virksomhed.

Carl Willadsen beklæder flere Tillidshverv. Han er saaledes i Bestyrelsen for Sparekassen for Frederiksværk og Omegn, i Bestyrelsen for Turistforeningen, for Haandværkerforeningen og for Handelsforeningen.

FISKESALGSFORENINGEN »HUNDESTED«,
HUNDESTED

Ogsaa indenfor den danske Fiskerstand havde man paa et tidligt Tidspunkt Øjnene aabne for Fordelene ved et Arbejde i Fællesskab om fælles Interesser. Under og efter Krigen oprettedes der flere Andelsselskaber ved den jyske Vestkyst, hvor man centraliserede Salget af Fisken, og med disse Andelsforetagender som Forbillede optog man Idéen andre Steder i Landet. I Aaret 1917 oprettedes Fiskesalgsforeningen i Hundested, der fik Navn efter sit Hjemsted, og at der var den rette Basis for en Institution af denne Art, viser den Kendsgerning, at man allerede ved Starten havde omkring 185 aktive Deltagere, som kontraktligt var forpligtet til at sælge hele deres Fangst gennem Foreningen. Man opførte straks Pakhuse ved Hundested Havn, og man har siden kompletteret Anlægget med et moderne indrettet Fiske-Ishus. Foreningen, der er den eneste Andelsforening paa Sjælland, der har Licens til Eksport til England, drives hovedsageligt paa Eksportbasis, og Markedet koncentreres hovedsageligt om Tyskland, England, Belgien og Sverige. Der eksporteres Sild, Aal og Torsk samt iøvrigt al Fisk. I Øjeblikket beskæftiger den daglige Virksomhed en halv Snes Mand.

Ledelsen af Fiskesalgsforeningen overdroges den 15. Juli 1935 til Forretningsfører S. Møller Pedersen, der er født i Grenaa den 30. November 1891. S. Møller Pedersen har arbejdet indenfor Branchen siden 1916, da han startede en Fiskeforretning i Grenaa. Han var her i 2 Aar, nedsatte sig derefter i Havnsø og efter 5 Aars Virke her flyttede han til Reerssø, hvor han drev Forretning i 8 Aar. Han overtog derefter en Stilling som Fiskeridirektør i Litauen, som han bestred, til han kom til Hundested, i ca. 5 Aar. S. Møller Pedersen begyndte i 1925 som den første indenfor Branchen at eksportere Fiskefilet'er til Centraleuropa.

ALFRED WARRER,
KØBMAND,
HUNDESTED

Hundesteds tidligere saa store Mand Købmand H. P. Brammer har grundlagt den Forretning, hvis Indehaver nu er Købmand Alfred Warrer. Den etableredes den 12. Marts 1882 og var Udgangspunktet for den Stor-Handel som P. H. Brammer i mange Aar drev fra Hundested. Allerede Aaret efter solgte han imidlertid Forretningen til Kaptajn Jacob Warrer, den nuværende Indehavers Fader. Jacob Warrer havde i mange Aar sejlet paa Hamborg som Kaptajn og havde netop trukket sig tilbage fra denne Stilling, da han overtog Forretningen. Han lagde straks Hovedvægten paa Skibsproviantering og indarbejdede i de følgende Aar en glimrende Forretning, og denne var i særdeles fin Gænge, da han i 1913 afstod den til sin Søn, Købmand Alfred Warrer. Denne har siden foretaget betydelige Udvidelser af Lokalerne, og i selve Ejendommen er der nu foruden Butiken ogsaa Banklokaler med Privatlejligheder. Som den førende Forretning indenfor Skibsproviantering, Kolonial- og Delikatessehandel hævder den stadig sin Førsteplads. Der er Beskæftigelse til 2—3 Mand.



Købmand Alfred Warrer



Købmand Alfred Warrer er født i Nordby paa Fanø den 12. Marts 1882 — altsaa samme Dag, som den Forretning, han nu ejer, blev grundlagt. Han har bag sig en solid og grundig haandværksmæssig Uddannelse og udstod sin Læretid i H. Dørrs Kolonialhandel i Nykøbing. Efter at have aftjent sin Værnepligt kom han hjem i Faderens Forretning som Medhjælper, blev Bestyrer i 1907 og Indehaver i 1913. I Hundested har Alfred Warrer i Tidens Løb beklædt en lang Række Tillidshverv og har bl. a. været Sogneraads- og Amtsraadsmedlem. I Øjeblikket er han Formand for Havnen og i Tilsynsraadet for Frederiksborg Amts Spare- og Laanekasse m. m.

AAGE CHRISTENSEN,
BAGERMESTER,
HUNDESTED

Hundesteds førende Bageri og Konditori oprettedes omkring 1900 og indrettedes under ret primitive Former i en gammel Bygning. Det dreves paa dette Grundlag indtil 1919, da Bagermester J. P. Hansen købte det og straks gik i Gang med at modernisere og udvide de gamle Lokaliteter. Denne Modernisering fortsattes af den nuværende Indehaver, Bagermester Aage Christensen, der overtog Forretningen i 1931. Hans Bestræbelser for at gøre Bageriet fuldt tidssvarende strækker sig især over de sidste Aar. Efter flere Udvidelser opførte han i 1935 en stor Bygning ud mod Hovedgaden, og selve Bageriet udvidedes til det dobbelte. I Forbygningen indrettedes der et stort, lyst Konditori samt en smuk, gennemført moderne Butik med Køleanlæg og en automatisk Icecream-Bar. Forretningen, der leverer Brød til Udsalg i Kikhavn, Lynæs og i Hundested, har under eet Beskæftigelse til 15 Personer. Der bages alt fra Fintbrød til Rugbrød og Overflødighedshorn, og man har 2 Biler, der daglig kører rundt i Oplandet.

Bagermester Aage Christensen, der er født i Bedsted den 1. Oktober 1903, fik sin første Uddannelse hos P. M. Pedersen i Hurup, derefter kom han til Randers til R. C. Jørgensen paa Kirketorvet, og i 1922 afsluttede han sin Uddannelse her. Senere arbejdede han som Svend flere Steder, bl. a. i Hvidbjerg, i Jyderup og endelig et Par Aar i København, hvor han i det sidste Aar var Bestyrer for Fru Rønnes Forretning i Vanløse.

HALSNÆS INSTALLATIONSFORRETNING
v/ J. DUNCAN,
HUNDESTED

Da Installatør J. Duncan i 1927 overtog sin nuværende Forretning i Hundested, var denne en Filial af en større Forretning i Kalundborg, og J. Duncan har drevet den op til dens nuværende gode Position. J. Dunyan begyndte sin Installatør-Virksomhed under ret beskedne Former, men han kunde snart konstatere en god Fremgang, og i de forløbne Aar har han udført de allerfleste Installationer, omfattende Elektricitet og Radio, i Hundested og rundt om i Thorup Sogn. Der er installeret Lys paa flere Hoteller og Skoler, i alle Nybygninger og i en Del ældre Ejendomme i Sognet. I 1934 udvidede Duncan sin Forretning, der omfatter alt indenfor elektriske Artikler og Radio, og den præsenterer sig nu smukt med 4 Udstillingsvinduer.

J. Duncan, der er statsautoriseret Installatør, beskæftiger i Øjeblikket 5 Personer i sin Forretning. Selv afsluttede han sin Uddannelse som Installatør og Elektriker i 1921 og arbejdede derefter som Svend indtil 1927, da han overtog Forretningen. Han er født i Holbæk den 7. November 1901.

HUNDESTED AUTOFORRETNING
v/ CARL HANSEN,
HUNDESTED

Autoriseret Chevrolet-Reparatør Carl Hansen etablerede sin nuværende Forretning i Hundested omkring 1925. Starten var yderst beskeden, og Carl Hansen kan kun takke sin egen energiske Indsats for, at han i Dag er Indehaver af Byens førende Autoværksted. Dette er forsynet med moderne Maskiner og Haandværktøj, og man paatager sig alle Reparationer indenfor Branchen. Indehaveren deltager personlig i den daglige Virksomhed. Denne omfatter ogsaa Handel med brugte Vogne og Reservedele.

Mekaniker Carl Hansen er født i Bastrup-Lynge den 21. April 1897. Sin haandværksmæssige Uddannelse har han faaet hos Mekaniker S. Milner, Hillerød, hvorefter han begyndte for sig selv i Hundested. Forretningen tæller nu en stor og grundfæstet Kundekreds, og ogsaa Sommerens Badeliv og Hundested som Udgangspunkt for Grenaa-Bilfærgen gør sit til at øge Beskæftigelsesgraden.

HUNDESTED KØDFORSYNING
v/ SLAGTERMESTER TH. NIELSEN,
HUNDESTED

Slagtermester Th. Nielsen, der har faaet sin fagmæssige Uddannelse hos Slagtermester J. Larsen i Tisvilde og arbejdede som Svend hos sin Læremester, indtil han begyndte som selvstændig, etablerede sin første Forretning i Lynæs i Aaret 1914. Han var her i 3 Aar, flyttede derefter i 1917 til Hundested, hvor han købte Ejendom med Slagtehus. I det første Aar handlede han udelukkende fra Vogn, men saa lod han opføre den nuværende Ejendom, hvor der indrettedes Butik. Nielsen fortsatte Forretningen med Butiks- og Landhandel, og Omsætningen har i de forløbne Aar været i stadig Stigning. I 1926 blev den udvidet til ogsaa at omfatte Viktualier, og den er nu i enhver Henseende smukt og moderne indrettet og forsynet med diverse Maskiner samt Køleanlæg. Th. Nielsen forestaar med stor Dygtighed alt Arbejde. Han køber selv Kreaturer op, som slagtes i eget Slagtehus. Oplandet gennemkøres til Stadighed af 1 Bil og 1 Hestekøretøj, og det er ikke faa Kunder, som Th. Nielsen har erhvervet i Aarenes Løb, ikke mindst blandt de mange Sommer- og Badegæster, der hvert Aar slaar sig ned i det idylliske Fiskerleje.

Slagtermester Thorvald Nielsen, der er født den 19.



Februar 1891, beskæftiger nu 6—7 Personer i den daglige Virksomhed, er Medstifter af den lokale Turistforening, hvis Bestyrelse han nu er Medlem af.

GRÆSTED TRÆLASTHANDEL
v/ CHR. PETERSEN, GRÆSTED

Indehaveren af Græsted Trælasthandel, Tømmerhandler Chr. Petersen, der er født i Holt ved Græsted i 1865, begyndte sin Løbebane som Hyrdedreng. Han kom efter Konfirmationen ud at tjene og gled saaledes af sig selv ind i Landbruget. Indtil sit 24. Aar var han beskæftiget ved dette, men saa gik han fra Pladsen og blev Brugsuddeler. Han kom senere til Købmand Larsen, Græsted, og efter dennes Død fortsatte han sin Virksomhed der som Bestyrer for Enken indtil 1904. Paa dette Tidspunkt overtog han Forretningens Trælastafdeling for egen Regning, og i 1916 henlagde han den til Stationen.


Tømmerhandler Chr. Petersen

Forretningens Grundlægger, Købmand Chr. Larsen, begyndte i Aaret 1879 at drive bl. Handel i Græsted, hvor han byggede et mindre Hus og senere udvidede dette og drev Forretningen der indtil sin Død i 1895. I Mellemtiden var Chr. Petersen i 1891 blevet ansat som Kommis i Forretningen, og efter Indehaverens Død knyttedes han til den som Bestyrer. Han bestred denne Stilling i 9 Aar, indtil 1904. Det var i denne Periode, at Grunden blev lagt til den nuværende Forretning, og Chr. Petersen fik personlig Lejlighed til at knytte Forbindelser med Tømmerfirmaer i Sverig, hvor han i disse Aar hvert Aar foretog Indkøb af Tømmer, som man hidtil havde faaet i Vognladninger fra København. Fra 1904 overtog han Tømmerhandelen for egen Regning, og i 1915 købte han en Ejendom ved Stationen paa ca. 2 Tdr. Land og anlagde herpaa


Forvalter Sigurd Petersen


Bogholder Louis Juliussen

Tømmerplads med en Bygning, som har en Størrelse af 7300 Kv. Alen. Fra Gribskovbanen gaar direkte Spor ind paa Pladsen med to Spor, som gaar igennem ovennævnte Bygning, saaledes at alt Af- og Paalæsning foregaar under Tag. Senere er der opført en Bygning, hvor der er installeret forskellige Save samt en Høvle- og Pløjemaskine.

Forretningen har været i fortsat Fremgang i de forløbne Aar og er nu en af de største indenfor Branchen paa Nordsjælland. Tømmeret importeres direkte fra Sverrig og Finland via Gilleleje Havn. Som naturligt er driver man ogsaa Handel med Bygningsartikler, Søm, Jernvinduer til Tag og Mur, Kalk og Cement samt med Kul og Koks. Den daglige Virksomhed beskæftiger ialt 8 à 10 Mand. Som Forvalter er ansat en Søn af Indehaveren, Sigurd Petersen, og som Bogholder Louis Juliussen, der begge har faaet deres Uddannelse i den gamle Forretning.

Tømmerhandler Chr. Petersen har i Aarenes Løb beklædt en Række lokale Tillidshverv og har navnlig med Nidkærhed taget Del i Luthersk Missionsforenings Arbejde.

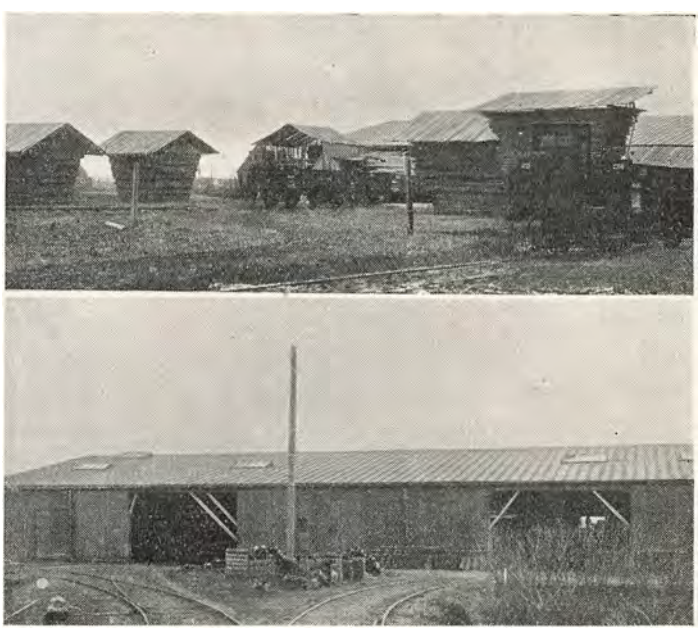

DØNNEVÆLDE TEGLVÆRK & TAGSTENSFABRIK OG PETERSHVILE TEGLVÆRK,
GRÆSTED

Naar Talen er om store Teglværksanlæg, tænker man først og fremmest paa Jylland og især paa den danske Teglværksindustris Hovedcentre: Nordjylland. De færreste tænker derimod paa, at man f. Eks. paa Sjælland kan blive stillet overfor Anlæg af ligesaa imponerende Omfang som mange af de jydske Storværker. Dønnevælde Teglværk & Tagstensfabrik og Petershvile Teglværk er som Repræsentant for den sjællandske Teglværksindustri et af de allerstørste paa Øen. Det grundlagdes i Aaret 1908 af Ingeniør Wulff og havde da en aarlig Kapacitet paa 2 Millioner Sten. I 1919 omdannedes Teglværket til Aktieselskab under Navnet »Tegl«, og paa denne Basis dreves det indtil 1924, da Teglværksejere Vilhelm Wewer overtog det. Han har i den forløbne halve Snes Aar bragt Værket fuldt paa Højde med de tekniske Forbedringer indenfor Branchen, ligesom han har udvidet og moderniseret paa alle Omraader, og i Øjeblikket er Værkets samlede Kapacitet helt oppe paa 5—6 Millioner Sten. Der fremstilles hovedsagelig røde Facadesten samt Tagsten. Anlægget drives ved Damp, og Ringovnen har et Volumen paa 20 Kamre. Til Dønnevælde Teglværk hører et Jordtilliggende paa 35 Tdr. Land.

I 1933 opførte Teglværksejer Wewer desuden Petershvile Teglværk, hvis Kapacitet er paa Størrelse med Dønnevældes, altsaa 5—6 Mill. Til denne Virksomhed, der er yderst moderne indrettet og drives ved elektrisk Kraft, hører 228 Tdr. Land, saaledes at Værkets Drift er sikret langt ud i Fremtiden. Ogsaa her fremstilles der røde Facadesten og Tagsten. De to Teglværkers samlede Produktion afsættes udelukkende til København. Paa Værkerne beskæftiges der ialt 115 Mand — et Beskæftigelsestal, der tydelig illustrerer Virksomhedens Omfang.

Teglværksejer Vilhelm Wewer, der er født paa Frederiksholm Teglværk den 18. Oktober 1893, staar som Eneindehaver af de to Virksomheder. Han er oprindelig uddannet som Murer og arbejdede ved dette Fag i nogle Aar. Han besøgte samtidig Teknisk Skole. Senere gik han i Lære i den nuværende Branche paa Frederiksholm Teglværk, og saa fulgte en Række Aar som aktiv Leder af forskellige Værker. Fra 1915—18 var han Bestyrer paa Mullerup Teglværk, fra 1918—19 paa Sølyst og endelig fra 1919—24 paa Yding Teglværk, hvorefter han købte Dønnevælde Teglværk & Tagstensfabrik.

GRÆSTED ANDELSBAGERI OG MØLLE,
GRÆSTED

I Aaret 1898 nedsattes et Udvalg af Græsted-Borgere med Lærer Galatius som Formand for at drøfte Mulighederne for Oprettelse af et Andelsbageri. Tanken vandt megen Tilslutning, og efter nogle Forhandlinger besluttedes det at opføre et stort, moderne Bageri, som stod færdigt i Aaret 1900 og straks blev taget i Brug sammen med et tilhørende Mølleri. Virksomheden er i de forløbne Aar blevet udvidet flere Gange og har været i stadig Fremgang, saaledes at der nu beskæftiges 16 Personer. Der bages saavel groft somt fint Brød, og paa Møllen formales forskellige Kornsorter. Desuden drives en ikke ringe Handel med Korn og Foderstoffer.

Den daglige Ledelse forestaas af Forretningsfører Lund Svendsen, der er født i Saltrup ved Græsted den 26. Marts 1904. Sin Uddannelse fik han ved blandet Købmandshandel i Frederiksværk og var derefter Kommis, indtil han som 22aarig i 1926 ansattes som Forretningsfører for nærværende Virksomhed.

CARL PETERSEN,
TØMRER- OG SNEDKERMESTER, GRÆSTED

Omkring 1865 nedsatte Tømrer- og Snedkermester Niels Petersen sig som selvstændig i Græsted og grundlagde her den Forretning, som i 1898 overtoges af hans Søn, den nuværende Indehaver, Tømrermester Carl Christoffer Petersen. Virksomheden drives som Maskinsnedkeri og Tømrerforretning, og der er i Aarenes Løb foretaget betydelige Udvidelser og Moderniseringer, saaledes at der normalt beskæftiges 15—18 Mand.



Tømrer- og Snedkermester Carl Petersen

Blandt de mange Ejendomme, Carl Petersen har opført, skal nævnes Græsted Kommuneskole, Maarum Forskole, Blistrup Skole, Græsted Andels-Bageri, Alderdomshjemmet Carlsminde i Græsted, Helsinge Apotek, 3 Teglværker samt adskillige af Egnens større og mindre Landbrugs- og Beboelsesejendomme, Forretningsbygninger og Villaer m. m.

Tømrermester Carl Christoffer Petersen er født i Græsted den 7. Oktober 1870. Sin Læretid udstod han 1884—89 dels hos Faderen og dels i København og udførte i 1889 sit Svendestykke i København. Dette blev antaget med Ros og tilkendt Bronzemedalje. Efter at have frekventeret Teknisk Skole i København gik Petersen paa Valsen og arbejdede som Svend hos forskellige Mestre saavel herhjemme som i Tyskland og Svejts. Som nævnt overtog han i 1898 den af Faderen grundlagte Forretning. Petersen har i Aarenes Løb faaet betroet adskillige Tillidshverv. Han er saaledes Formand for Mesterforeningen for Bygningshaandværkere i Nordsjælland, Formand for Græsted Elektricitetsværk, Medlem af Bestyrelsen for Hillerød og Omegns Bank, Græsted Afdeling, Medlem af Bestyrelsen for Gribskov Banen, Vurderingsmand for Østifternes Kreditforening og Vurderingsmand for Landbygningernes almindelige Brandforsikring.

F. RASMUSSEN,
KØBMAND,
GRÆSTED

I Aaret 1885 grundlagde Købmand Chr. Petersen den Forretning i Græsted, hvis Indehaver nu er Købmand F. Rasmussen, der overtog Forretningen i 1917 efter Købmand C. Winther.

Forretningen, der har til Huse i egen Ejendom, er Byens største, og der er i de forløbne Aar foretaget adskillige Udvidelser og Moderniseringer. Normalt beskæftiges nu 7—8 Personer. Forretningen drives som blandet Landhandel og omfatter alt indenfor Kolonial og Isenkram, Korn, Foderstoffer, Kunstgødning og Brændsel m. m.

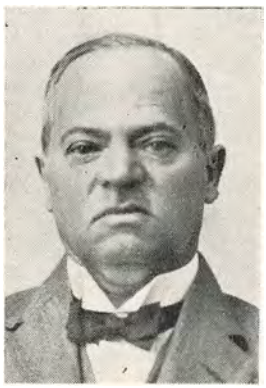
Købmand Frederik Rasmussen

— Den nuværende Indehaver, Købmand Frederik Rasmussen, er født i Ringsted den 3. Juni 1878. Sin købmandsmæssige Uddannelse fik han ved blandet Handel i Sorø, og efter i nogle Aar at have været ansat som Kommis i forskellige Forretninger købte Rasmussen i 1909 en Forretning i Ringsted, som han drev til den nuværende Forretning overtoges i 1917. Købmand Rasmussen har i Aarenes Løb beklædt forskellige Tillidsposter, hovedsagelig af lokal Art.

A. STEFFEN,
MANUFAKTURHANDEL,
GRÆSTED

Ovennævnte Manufakturhandel er grundlagt ca. 1885 af Manufakturhandler L. Sorensen, der drev den til 1929, hvilket Aar den overtoges af den nuværende Indehaver, Manufakturhandler A. Steffen. Forretningen drives som blandet Manufakturhandel med Lager af Dame- og Herrekonfektion, og den er Byens førende indenfor Branchen. Forretningen har til Huse i egen Ejendom, beliggende paa Hovedgaden, og der er her i 1935 foretaget en betydelig Udvidelse og Modernisering, saaledes er der nu en tidssvarende Facade med 6 Udstillingsvinduer.

Forretningen beskæftiger nu normalt 4—5 Personer.

Manufakturhandler A. Steffen er født i Fensmark Sogn den 6. Marts 1900. Sin købmandsmæssige Uddannelse har han faaet ved Branchen hos Peter Andersen, Næstved, hvor han derefter var ansat til 1929.

HOLGER ANDERSEN,
INSTALLATØR,
GRÆSTED

Græsted elektriske Installationsforretning etableredes i Aaret 1922 og overtoges i 1927 af den nuværende Indehaver.

Forretningen er Byens eneste paa dette Felt og omfatter Installationsvirksomhed og Detailhandel fra Butik. Der forhandles i denne alt indenfor Branchen: Lysekroner, elek. Pumpeanlæg og elek. Artikler etc. Man har ogsaa Udsalg af Radioapparater og Reservedele til disse samt Reparationsværksted. Forretningen, der siden Overtagelsen i 1927 har været i konstant Fremgang, beskæftiger nu 4—6 Mand.

Holger Andersen, som er aut. elek. Installator, er født i Esbjerg den 24. Juli 1902. Han har faaet sin fagmæssige Uddannelse i sin Fødeby og tog Eksamen der i 1924. Derefter arbejdede han som Svend, indtil han, som nævnt, i 1927 og kun 24 Aar gammel slog sig ned i Græsted. Andersen, der ved sin energiske Virksomhed og Dygtighed som Fagmand har skaffet Forretningen en god og fast Kundekreds, er Medlem af Bestyrelsen for Haandværkerforeningen og dennes Sygekasse.

POUL ANDERSEN,
KØBMAND,
GRÆSTED

En solid, stor Forretning i Græsted indenfor blandet Landhandel er Købmand Poul Andersens. Den grundlagdes i Aaret 1904 af Købmand P. Chr. Jensen, der drev den i 14 Aar, hvorefter den i 1918 overgik til Købmand Laur. Larsen. Sidstnævnte har især sin Andel i, at Forretningen i Dag indtager saa fremskudt en Stilling paa det lokale Omraade. Virkefeltet omfatter foruden Kolonial tillige Handel med Isenkram, Støbegods, Glas og Porcellæn m. m. Laur. Larsen trak sig tilbage fra Forretningslivet i 1932, og samme Aar overtoges Forretningen af den nuværende Indehaver, der har fortsat efter de oprindelige Principer og ligesom Forgængerne har kunnet notere en smuk aarlig Omsætning. Der beskæftiges nu daglig 4 Personer.

Købmand Poul Chr. Andersen er født i Helsinge den 20. Februar 1903, og her han han faaet sin Uddannelse i Branchen hos Bernh. Olsen. Derefter frekventerede han Handelsskolen i 1 Aar, aftjente sin Værnepligt og var endelig Medhjælper i Nakskov i et Par Aar. I de sidste 6 Aar, før han i 1932 begyndte for sig selv, var han ansat som Førstemand hos Købmand Røber i Haslev.

P. W. LIEBST
v/ KØBMAND KAJ LIEBST,
FREDENSBORG

Den 12. April 1848 erhvervede daværende Købmand Peter Wilhelm Liebst en gammel Ejendom i Slotsgade, hvor han lod indrette den Forretning, som nu Sønnesønnen driver. P. W. Liebst havde, før han etablerede sig som selvstændig, været Bestyrer af en Forretning i Lillekro, men da han vilde have noget for sig selv, ansøgte han Kongen om at faa den Handelsbevilling tilstaaet, som Jomfru Schrøder var i Besiddelse af paa det Tidspunkt. Kongen efterkom den driftige Handelsmands Anmodning, og i 1847 forelaa den skriftlige Be-

villing. P. W. Liebst drev bl. Landforretning indtil sin Død, hvorefter Enken fortsatte Virksomheden med Sønnen, Aksel Harald Liebst, som Bestyrer. Sidstnævnte overtog derefter Forretningen for egen Regning den 7. September 1884. Han blev en af sin Tids kendte Skikkelser i Byen, hvor han fik overdraget flere Tillidshverv. Han var saaledes Medlem af Sogneraadet og i Bestyrelsen for den private Hjælpekasse. Da han trak sig tilbage i 1921, blev Forretningen overtaget af 3. Generation, nemlig den nuværende Indehaver, Købmand Kaj Liebst.

Forretningen, som nu beskæftiger 6—7 Mand og er en af de største i By og Opland, drives fortsat som bl. Landhandel, herunder ogsaa Handel med Brændsel, Grovvarer og Bygningsartikler. For de sidste Kategoriers Vedkommende er det Kaj Liebst, der har oparbedet denne Side af Forretningen.

Blandt sine Kunder har Forretningen altid talt Beboerne paa Fredensborg Slot. Ogsaa de kongelige Prinser og den gamle russiske Kejser kom ofte personlig i den gamle, traditionsrige Forretning i Slotsgade.

Den derværende Ejendom, der stammer fra Begyndelsen af 1700, var i 1933 Genstand for en pietetsfuld Restaurering og Udvidelse, saaledes at Husets oprindelige Præg ikke led nogen Overlast. Udvidelsen foretoges ud til Gaardsiden.

Købmand Kaj Liebst er født den 19. Juli 1893. Han kom i Lære hos Faderen den 1. September 1908 og har siden uafbrudt været knyttet til Forretningen, hvor nu en Søn som 4. Generation, Arne Rundin Liebst, kom i Lære paa 25-Aarsdagen for Faderens Indtræden i Forretningen som Lærling — den 1. September 1935.

Kaj Liebst er Medlem af Bestyrelsen for Frederiksborg Amts Plejehjemsforening og af Bestyrelsen for Optagelseshjemmene, hvor han er Kasserer for Pigeafdelingen.





H. C. PETERSEN,
KØBMAND,
LYSHOLM, FREDENSBORG

Købmand H. C. Petersen, der nu driver Molleri og Købmandsforretning i Fredensborg, er født paa Lysholm Mølle ved Haslev den 30. Juli 1867, hvor hans Fader, H. C. Petersen, drev Molleri gennem 50 Aar. H. C. Petersen jun. blev uddannet som Møller, og den 2. Januar 1893 købte han Højsager Mølle ved Fredensborg og begyndte selvstændig Virksomhed. Han startede ved samme Lejlighed den nuværende Købmandshandel, der har Grundlæggelsesaaret 1900. I Højsager virkede H. C. Petersen i 26 Aar, og derefter flyttede han i 1919 til Fredensborg, hvor han et Par Aar for havde oprettet en Filial, nemlig i 1915, hovedsagelig baseret paa Foderstoffer. Det kan i denne Forbindelse nævnes, at Petersen indtil 1914 havde Oplag og Udsalg i Kvistgaard. I 1919 afstod Petersen saa Virksomheden i Højsager og startede sin nuværende Forretning i Fredensborg. Han sviglede dog ikke sin gamle Branche, men oprettede her et Mølleri og fortsatte Forretningen paa det oprindelige Grundlag. De Bygninger, som Firmaet nu omfatter, er tildels opførte af Indehaveren, undtagen Hovedbygningen, der stammer fra Anno 1865.



Købmand H. C. Petersen

I de forløbne Aar har Forretningen erhvervet sig en god og sikker Position i Byen og paa Landet, hvorfra en ikke ringe Del af Kunderne kommer. Den daglige



Virksomhed har nu Beskæftigelse til 8 Personer. H. C. Petersen, der har været Medlem af det lokale Menighedsraad fra 1914—34, staar selv i Spidsen for Forretningsgangen, men har iøvrigt som Disponent sin Nevø, Hans Lysholm, der i nogle Aar har været knyttet til Forretningen.

K. A. OLSEN,
BAGERMESTER,
FREDENSBORG

Bagermester K. A. Olsen er født i Fredensborg den 18. December 1900. Han har faaet sin faglige Uddannelse i Fødebyen og aflagde Svendeprøve for daværende Oldermand F. M. Magnussen, Dr. Olgasvej, København. Derefter arbejdede han som Svend i forskellige Bagerier, indtil han i 1924 erhvervede sin nuværende Ejendom i Fredensborg, hvor han lod indrette Butik og Bageri.

I Bageriet blev der installeret en moderne Strømmen-Ovn og diverse tidssvarende Maskiner, og Butikken, hvorfra alt Salg sker, udstyredes i enhver Henseende efter Tidens Smag og Krav. Forretningen, der beskæftiger 5—6 Personer, drives som Bageri og Konditori, idet der ogsaa finder Servering Sted.

CILIUS KNUDSENS KONDITORI,
FREDENSBORG

Det førende Konditori i Fredensborg er uden Sammenligning Cilius Knudsens Konditori i Jernbanegade og det er dog arbejdet helt op fra Grunden af paa forholdsvis kort Tid af den nuværende Indehaver, Bagermester Knudsen.


Bagermester Cilius Knudsen

Cilius Knudsen, der er født i Fiskebæk den 2. Oktober 1882, har udstaaet sin Læretid hos Bagermester Ingvard Aalkjær i Viborg. Som ganske ung Svend kom han til Fredensborg, men ved Flid og Sparsommelighed havde han i Løbet af fire Aar samlet saa stor en Kapital, at han kunde leje Lokaler og nedsætte sig som selvstændig Mester, og der var ikke gaaet fem Aar, før Kundekredsen var vokset i den Grad, at en gennemgribende Udvidelse var nødvendig.

I Kompagni med Guldsmed Jenné byggede han en stor Ejendom i Jernbanegade, og i 1915 flyttedes Bageriet til de nye Lokaler, der ikke alene omfattede Bageri og Butik, men ogsaa Cafelokaler, og alt var fuldt moderne indrettet.

Cilius Knudsen driver stadig Forretningen alene, men det er Meningen, at Sønnen, Elith Knudsen, der arbejder som Mestersvend i Helsingør, skal overtage og videreføre den.

N. P. HANSEN,
HERREEKVIPERINGSHANDEL OG SKRÆDERI,
FREDENSBORG

I 1892 grundlagde Skrædermester H. M. Rasmussen under ret smaa Forhold et Skræderi i Fredensborg. Den 1. Marts 1905 overtoges Skræderiet af den nuværende Indehaver, Skrædermester N. P. Hansen, der tillige har optaget Handel med Herreekvipering og Lingeri. Forretningens Udvikling og den stadig stigende Omsætning har flere Gange nødvendiggjort Udvidelser og Moderniseringer, og Firmaet er derfor fuldt ud paa Højde med de Krav, der i vore Dage stilles til en saadan Forretning. Forretningen har til Huse i egen Ejendom, hvor der er indrettet to Butiker og fire Lejligheder.

Skrædermester N. P. Hansen er født i Hagested ved Holbæk den 20. Januar 1880. Han har i Aarenes Løb faaet betroet forskellige Tillidshverv og er saaledes Næstformand for Fredensborg Grundejerforening samt Medlem af Bestyrelsen for Hillerød og Omegns Bank.

MAGASIN DU NORD,
FREDENSBORG

Magasin du Nords Fredensborg Afdeling, der i Begyndelsen havde til Huse i Hotel Prinsens Bygning, var oprindelig grundlagt som en Filial af Helsingørs Magasin du Nord. Den solgtes imidlertid senere til Manufakturhandler Schultz og blev nu selvstændig Forretning.

Schultz drev Forretningen igennem 20 Aar, indtil han i 1923 afstod den til Købmand Oluf Hansen, der imidlertid allerede i Aaret 1929 videresolgte den til Købmand Aage Stenderup, den nuværende Indehaver.

Forretningen, der allerede under Manufakturhandler Schultz var flyttet til større Lokaler i Jernbanegade 3, beskæftiger til Stadighed 3 Personer og er Byens førende Forretning i sin Branche. Foruden den store, moderne indrettede Butik med de tre store Udstillingsvinduer er der Lagerlokaler i Gaarden, og paa 1. Sal er der Fjeroplag.

Aage Stenderup er født i Nyborg den 28. Marts 1900 og fik sin første Uddannelse i sin Fødeby i Magasin du Nord, hvorefter han i 9 Aar var Kommis i Helsinge, indtil han i 1929 købte Forretningen i Fredensborg.

BERNHARD JØRGENSEN,
KØBMAND,
ASMINDERØD PR. FREDENSBORG

Den Forretning i Asminderød, af hvilken Købmand Bernhard Jørgensen nu er Indehaver, hører til Egnens ældste. Hvornaar den er grundlagt, vides ikke med Bestemthed, men den er i hvert Fald over 100 Aar gammel. Oprindelig var Forretningen tilknyttet Kroen, men i 1915 udskiltes den som selvstændigt Foretagende og overtoges af Købmand J. P. Jensen, der nogle Aar

senere afstod den til Købmand Alfred Petersen. Købmand A. Petersen drev Forretningen fra 1921 til 1927, og sidstnævnte Aar overtoges den af den nuværende Indehaver, Købmand Bernhard Jørgensen. Bygningerne, hvori Forretningen har til Huse, er opført omkring Aaret 1750, men selvfølgelig er der i Tidens Løb foretaget forskellige Moderniseringer. Der beskæftiges



nu normalt 3—4 Personer. Forretningen drives som blandet Landhandel, omfattende Kolonial og Delikatesser, Korn og Foderstoffer, Isenkram, Glas, Porcellæn og Køkkenudstyr, Brændsel m. m.

Købmand Bernhard Jørgensen er født i København den 13. November 1895. Sin Uddannelse har han faaet ved blandet Handel og var bl. a. ansat hos H. C. Petersen, Fredensborg, indtil han i 1927 overtog sin nuværende Forretning.

C. NEES,
KØBMAND,
GILLELEJE

Indenfor den danske Købmandsstand har Navnet C. Nees en usædvanlig god Klang. Han har som faa af sine Standsfæller kastet sig ind i det faglige Organisationsliv og har her haft Lejlighed til at udføre et stort og paaskønnelsesværdigt Arbejde. At Kollegerne er klar over over, at de i ham havde en Mand, hvem de roligt kunde betro Standens fagpolitiske Spørgsmaal, viser en Gennemgang af Købmand C. Nees' Tillidshverv indenfor Handelens Organisationer.


Købmand C. Nees

Allerede saa tidligt som i 1906 valgtes han til Næstformand for Hillerød Handels- og Kontoristforening, et Hverv han bestred i 2 Aar. I 1921 blev han Formand for Foreningen af Landkøbmænd i Frederiksborg Amt, og fra 1922—27 var han Næstformand i Centralorganisationen af Købmandsforeninger Øst for Store Bælt. Fra 1923—27 havde han Sæde i Hovedbestyrelsen for De samvirkende Købmandsforeninger i Danmark, fra 1923—24 var han stedfortrædende Medlem af den skandinaviske Købmandskomite og fra 1923—25 i Bestyrelsen for Dansk Handelsblad samt endelig fra 1935 Medlem af Bestyrelsen for Gilleleje Handels- og Teknisk Skole.

Sin egen Forretning i Gilleleje etablerede Købmand C. Nees den 30. Oktober 1912. Den drives som bl. Købmandshandel og har i Aarenes Løb erhvervet sig en stor Kundekreds og en udmærket Position paa Egnen. I den daglige Virksomhed beskæftiges 4—5 Personer.

Købmand C. Nees er født i Bogense den 12. Juni 1888. Han frekventerede Bogense private Realskole fra 1892—1902, frekventerede Kursus til Studentereksamen og senere supplerede han yderligere sin teoretiske Uddannelse, idet han frekventerede flere københavnske Handelsakademier. Sin praktiske handelsmæssige Uddannelse har han faaet i bl. Købmandsforretninger paa Fyn og Sjælland.

Udover Deltagelsen i det faglige Organisationsliv er der paa mangfoldige Maader gjort Brug af Købmandens Evner ogsaa i det offentlige Liv. Indenfor det lokale Omraade var han Formand for Gilleleje Turistforening fra 1911—15, Medlem af Udvalget for Anlæg af et Gasværk i Gilleleje, i nogle Aar Kasserer for Gilleleje Vandværk, Medlem af Strandbakkeselskabets Komite og fra 1925 Formand for Gilleleje Sangforening. 1927—29 var han Næstformand og Kasserer for Sønderjydsk Forening for Græsted, Gilleleje, Esrum og Omegn, og endelig indvalgtes han i 1929 i Bestyrelsen



for Gilleleje og Omegns Museumsforening, hvor han tillige fungerer som Kasserer.

Blandt Købmand C. Nees' øvrige Tillidshverv skal desuden nævnes: Formand for Hillerødkredsens konservative Ungdomsforening fra 1906—07, Medlem af Overbestyrelsen for Danmarks konservative Ungdomsforeninger fra 1907—08 og Sekretær i sammes Forretningsudvalg, Medlem af Bestyrelsen for Højreforeningen for Hillerød og Omegn 1906—08, Formand for Den konservative Vælgerforening for Søborg-Gilleleje og Græsted-Maarum Sogne fra 1934 og endelig Medlem af Hovedbestyrelsen for Fredensborgkredsens konservative Vælgerforeninger fra 1934.

H. P. SØRENSEN,
SKRÆDERMESTER,
GILLELEJE

Efter at have arbejdet i Gilleleje som Svend i 3 Aar, nedsatte H. P. Sørensen sig som selvstændig Mester i samme By den 1. Januar 1915. Han lejede et Værksted og begyndte fra neden. De følgende Aar var imidlertid præget af stadig Fremgang, og i 1928 saa han sig i Stand til at købe den Ejendom, hvor han hidtil havde

boet til Leje. Samme Aar etablerede han sig som Herreékviperingshandler. Ogsaa paa dette Felt havde han Heldet med sig, og efter et Par Aars Forløb maatte han allerede udvide Lokalerne. Han ligger nu med et konstant Lager af alt indenfor denne Branche og driver sideløbende med Forretningen stadig Skræderiet. I den daglige Virksomhed beskæftiger han 5 Personer.

Skrædermester H. P. Sørensen er født i Ramløse pr, Helsinge den 3. Oktober 1888. Han er uddannet i Faget, og har som Svend arbejdet i Hillerød i 3½ Aar og derefter i 3 Aar i Gilleleje, før han begyndte for sig selv.

H. P. Sørensen er Medlem af Bestyrelserne for Borgerforeningen og Teknisk Skole i Gilleleje.

MAGASIN DU NORD,
ANTHON CHRISTENSEN,
GILLELEJE

Ovennævnte Firma er grundlagt i 1908 af Købmand H. H. Henriksen, som da begyndte en mindre Manufakturhandel i Samarbejde med Magasin du Nord. Forretningen har altid haft til Huse i den nuværende Ejendom, men der er i Aarenes Løb foretaget adskillige Udvidelser, saaledes at den altid har haft en tidssvarende Skikkelse.

I 1929 overtog den nuværende Indehaver, Købmand Anthon Christensen, Forretningen, hvor der til Stadighed føres et stort Lager af alt indenfor Manufaktur- og Herreekviperingsbranchen. Forretningen beskæftiger nu 4—6 Personer.

Manufakturhandler Anthon Christensen er født i Hornstrup ved Vejle den 9. April 1892. Sin købmandsmæssige Uddannelse har Christensen faaet ved Branchen i Brande og i Vejle, sidstnævnte Sted hos Steffen Lunding, og han var derefter som Kommis ansat i forskellige Forretninger, indtil han i 1929 overtog sin nuværende Forretning.

Manufakturhandler Christensen er Medlem af Bestyrelsen for den lokale Turistforening, Bestyrelsen for Handelsskolen og for Teknisk Skole samt Formand for Gilleleje Skakklub.

GILLELEJE SKIBS- OG BAADEBYGGERI,
ANDERSEN & FERDINANDSEN,
GILLELEJE

Gilleleje Skibs- og Baadebyggeri er grundlagt af den ene af de nuværende Indehaveres Bedstefader, Baadebygger F. Karlsen, omkring 1850. Starten fandt Sted under meget beskedne Forhold, men det var godt Arbejde, der blev leveret fra Baadebyggeriet, og det bevirkede, at Navnet blev kendt og anset, og at Omsætningen voksede. Paa den store Industri-, Landbrugs- og Kunstudstilling i København i 1888 blev Virksomheden tildelt Diplom. Omkring Aar 1900 overtoges Firmaet af en Søn, Rudolf Ferdinandsen, som drev det til 1915, da det overtoges af de nuværende Indehavere, Hermann Ferdinandsen og Axel Andersen. Samtidig blev Driften lagt helt om. Der bygges nu praktisk talt udelukkende Fiskerkuttere og siden 1915 er der udgaaet ca. 100 Kuttere herfra, og det kan i denne Forbindelse nævnes, at der er leveret Kuttere baade til Grønland, Island og England. De almindeligst fremstillede Størrelser er fra 22 til 36 Tons, men man kan dog levere helt op til 50—60 Tons.

Virksomheden har til Huse i egne Bygninger, og den fortsatte Udvikling har nødvendiggjort flere Udvidelser. Der beskæftiges nu normalt ca. 25 Mand paa Skibsbyggeriet.

Skibsbygger Hermann Ferdinandsen er født i Gilleleje den 23. August 1892. Skibsbygning har han lært i den Virksomhed, af hvilken han nu er Medindehaver, og var ansat her gennem en Aarrække.

Kompagnonen, Axel Kai Andersen, er født den 9. August 1889. Han udsted sin Læretid ved Faget i Aarene 1905—08 og arbejdede derefter i nogle Aar som Svend, dels i Sverrig og dels herhjemme. Andersen var 1921—29 Medlem af Sogneraadet og er siden 1935 Medlem af Frederiksborg Amtsraad.

I. P. HANSEN & CO.,
LERVAREFABRIK,
LILLERØD

Ovennnævnte Firma er grundlagt i 1874 og blev overtaget af den nuværende Indehaver, Lervarefabrikant I. P. Hansen i 1893. Fabriken var da omtrent standset, og det første Par Aar arbejdede Hansen som ene Mand paa Værkstedet. Han gik meget paa Musæer og Kunstudstillinger, og den Formsans, han her tilegnede sig, blev sikkert af allerstørste Betydning for Firmaets videre Udvikling. I hvert Fald begyndte Omsætningen ret hurtigt at stige, og nu har Virksomheden Beskæftigelse til ca. 12 Personer, og dens Produkter er ikke alene kendt over hele Landet, men eksporteres til en Mængde fremmede Lande, bl. a. kan nævnes, at der aarligt sælges for betydelige Beløb til Los Angeios. Der fremstilles alt indenfor Pottemagerfaget, saavel grovere Ting som Syltekrukker, Lerfade og Urtepotter som de mere kunstfærdigt formede Skaale, Krukker og Kander m. m. Virksomheden har til Huse i egen Ejendom, der er opført i 1874 og siden udvidet flere Gange.

Lervarefabrikant I. P. Hansen er født i Lillerød den 27. April 1871. Sin faglige Uddannelse har han faaet ved Pottemageriet og arbejdede som Svend paa forskellige Værksteder, indtil han i 1893 overtog sin nuværende Virksomhed. Hansen var i to Perioder Medlem af Sogneraadet — deraf i tre Aar dets Formand — og har i Aarenes Løb beklædt forskellige Tillidshverv, hovedsagelig af kommunal Art.

JERNTRILLEBØRFABRIKEN »DAN«,
LILLERØD

Da Fabrikant Niels Peder Hansen den 11. Januar 1916 overtog Virksomheden efter sin Svigerfader, Rasmus Nielsen, var det kun en almindelig Smedie, som

var grundlagt af Rasmus Nielsens Fader, Smedemester Niels Rasmussen, i Aaret 1827.

Med Fabrikant Hansen gik den nu mere end 100 Aar gamle Smedie en ny Tid i Møde, idet han begyndte at syste med Fremstillingen af Jerntrillebøre, og det viste sig hurtigt, at der her var et Omraade, der havde Fremtiden for sig.

I Dag fremstiller Fabriken 14 forskellige Standartyper af Jerntrillebøre, saaledes at man til enhver Tid kan fremskaffe Reservedele.

Der fremstilles Trillebøre til ethvert Formaal, saaledes fremstilles der en speciel Type, der sælges til adskillige af Landets større Slagterier; ,igeledes kan som Eksempel nævnes, at man fremstiller en Trillebør, der er forsynet med Gummiringe og gaar paa Kuglelejer. Iøvrigt kan nævnes, at Hansen har Patent paa et Hammeltoj.

Fabriken beskæftiger nu til Stadighed 10 Mand, og der fremstilles ca. 25 Trillebøre om Dagen.

Fabrikant Niels Peter Hansen er født i Udby ved Vordingborg den 24. Februar 1876 og fik en grundig Uddannelse som Smed. Han havde i Aarene før han overtog den gamle Smedie haft Ansættelse i flere Virksomheder.

Fabrikant Hansens to Sønner, Erik Hansen og Gunnar Rasmus Hansen, er begge udlært hos Faderen og forestaar nu den daglige Drift i Værkstederne.

RØDEPORT SAVVÆRK
v/ OTTAR HANSEN,
RØDEPORT PR. LILLERØD

Indehaveren af ovennævnte Virksomhed, Savværksejer Ottar Hansen, er født paa Møen den 26. Februar 1906. Hans Fader var Savskærer Niels Christoffer Hansen i Maarum, og ogsaa Ottar Hansen fik sin Uddannelse som Savskærer. Efter at have arbejdet paa forskellige Savværker grundlagde han den 8. Februar 1932 sin nuværende Virksomhed. Denne var oprindelig udelukkende indstillet paa Opskæring af Bygningstømmer, men senere har man ogsaa optaget Bearbejdning af haardt Træ til Møbler og Skibstømmer m. m. Ogsaa paa anden Maade er Virkefeltet udvidet betydeligt i de relativt faa Aar, der er gaaet siden Virksomhedens Grundlæggelse. Saaledes fremstilles der nu Kasser af alle Arter og i den senere Tid er tillige optaget Fabrikation af Parketstave.

Bygningerne, hvori Virksomheden har til Huse, er opført af Ottar Hansen, og der er her installeret de fornødne tidssvarende Maskiner til Træbearbejdning. Normalt beskæftiges nu 7—10 Mand.

CHR. THETER,
BAGERMESTER,
BLOUSTRØD PR. LILLERØD

I Aaret 1899 lejede Bagermester Chr. Theter Bloustrød Kros gamle Bageri. Det lykkedes ham ret hurtigt at sætte Omsætningen betydeligt op, og som Følge heraf blev Pladsmanglen i Løbet af nogle Aar saa følelig, at man maatte se sig om efter andre Udveje. Dette førte til, at Bagermester Theter i 1911 opførte sit eget store Bageri, som er beliggende ved Siden af Kroen. Der bages her alle forskellige Brødsorter, men Hovedforretningen ligger dog i groft Brød, hvoraf en stor Del sælges fra 2 Vogne, som Bageriet har kørende i Oplandet hver Dag. Endvidere har Bageriet gennem ca. 20 Aar haft Leverancen af Brød til Sandholtlejren. Virksomheden beskæftiger normalt 5—6 Personer.

Bagermester Chr. Theter, der under Verdenskrigen drev en betydelig Handel med Heste, er født i Ganlose den 13. November 1876. Sin faglige Uddannelse fik han dels i et Bageri i Slangerup og dels hos Faderen, der i 36 Aar var Bagermester i Ganløse. Det bør i denne Forbindelse nævnes, at ogsaa Bedstefaderen var Bagermester og i en Aarrække drev Forretning i Birkerød. Chr. Thetens arbejedede som Svend i forskellige Bagerier, indtil han i 1899 lejede Bageriet i Bloustrød Kro.

A/S DANSK SAVVÆRK OG DRITTELSTAVFABRIK,
KVISTGAARD

I den likviderede Kartoffelmelsfabrik i Kvistgaard, som standsede sin Virksomhed i 1922, indrettedes i Aaret 1930 en Drittelstavfabrik under ovenstaaende Firmanavn.

Denne ny Virksomhed startedes med fuld Kraft, idet man de første Aar var oppe paa en Produktion af henved 30.000 Drittelstave om Aaret. Til Belysning af den Udvikling og Fremgang, der har været siden Oprettelsen, tjener, at Produktionen nu andrager ca. 150.000 Dritler om Aaret.

Fabriken køber alt Træ direkte fra Skovene og oparbejder det selv i det til Virksomheden knyttede Savværk. Iøvrigt er denne forsynet med alle mulige moderne Maskiner og tekniske Hjælpemidler.

De færdige Produkter sælges fortrinsvis, ca. 90 pCt., til Udlandet, navnlig gaar en Masse Dritler til Finland og Randstaterne. De resterende Dritler sælges til Bødkere rundt omkring i Landet. I Øjeblikket beskæftiger Fabriken 25 Mand.

Direktør Sven Erik Munck, der er født den 18. August 1895 i København, er uddannet i bl. Købmandshandel. Han gik derefter over til aktiv Tjeneste i Hæren, som han atter forlod i 1921 som Premierløjtnant. Han drev derefter selvstændig Virksomhed i København, indtil han i 1930 blev knyttet til Drittelstavfabriken som administrerende Direktør.

P. BOYSEN,
TØMMERHANDEL, SAVSKÆRERI,
KVISTGAARD

En Virksomhed, der fra Starten specialiserede sig om Levering af Træ til Skibsbrug, er P. Boysens Tømmerhandel, der grundlagdes af Firmaets Navngiver i Aaret 1919. Starten var ret beskeden. Man begyndte med Handel med Mastetræ, Ræer og Bomme og alt i rundt Træ til Skibsbrug overhovedet. Man handlede

paa det Tidspunkt over hele Landet og paa Island, hvor man havde en ret stor Afsætning. Savskæreriet etableredes i 1932, og ogsaa dette er hovedsagelig baseret paa samme Arbejdsfelt som den øvrige Virksomhed, idet der her oparbejdes Træ til Skibsbrug. Af-

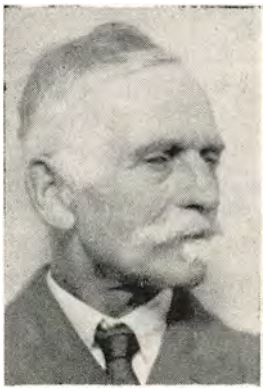

Tømmerhandler P. Boysen



Erling Hein Boysen

faldstræet udnyttes til Parketstave, Stoletræ o. lign. Alle Træsorter, der forhandles gennem Firmaet er danske, og de sælges for Størstepartens Vedkommende til Skibsvæfter og Baadebyggerier over hele Landet.

Virksomhedens nuværende Bygninger er opført i 1930. I disse er installeret de fornødne Maskiner af nyeste Typer og for ethvert Formaal indenfor Branchen.

Tømmerhandler P. Boysen er født i Lemvig den 29. Maj 1873. Han er uddannet som Snedker og arbejdede i 2 Aar som Svend, indtil han i 1899 begyndte for sig selv i Aalborg som Bygningssnedker og Trævarefabrikant. Han lavede især Pakkasser. I 1903 blev han





Værkfører for Snedkermestrenes A/S, København. I de nærmest følgende Aar var han derefter dels i Berlin og dels i Hamborg for at opstille Maskiner, og efter Hjemkomsten blev han knyttet til Hillerød Savværk, hvor han var fra 1907—14. Fra 1914—18 var han Undermester hos Burmeister & Wain, paa Refshaleøen, og efter i et Aarstid at have ledet et større Savværk nedsatte han sig paany med selvstændig Virksomhed.

En Søn af Indehaveren, Erling Hein Boysen, er knyttet til Firmaet som aktiv Medarbejder. Det er Meningen, at han med Tiden skal overtage Virksomheden.

KVISTGAARD SAVVÆRK
v/ RICH. HANSEN,
KVISTGAARD

Under meget beskedne Forhold aabnede Savværksejer Rich. Hansen i August 1924 sin nuværende Virksomhed i Kvistgaard. Han havde kun en elektrisk dreven Baandsav, men trods de beskedne Arbejdsforhold arbejdede han sig jævnt og støt frem, og efterhaanden funderede han Savværket saa økonomisk godt, at der kunde anskaffes de manglende nødvendige Maskiner. Der findes nu Bloksave, Rundsave og Baandsave, der drives af en ligeledes senere installeret Dieselmotor paa 40 HK. Richard Hansen har især specialiseret sig om Opskæring af haardt Træ til Planker og Møbelfabrikation. Desuden fremstilles der en Del Kasser, navnlig til Gartnere. Savværket har til Huse i egen Bygning, og der er nu Beskæftigelse til 3—4 Mand.

Savværksejer Rich. Hansen, der er født paa Møen den 2. April 1899, har haft Tilknytning til den nuværende Branche allerede fra Barnsben, da hans Fader drev Savværksdrift. Han har faaet sin Uddannelse hos ham og har senere deltaget i Kursus paa Teknologisk Institut.

LARS B. PETERSEN,
KØBMAND,
FARUM

Da Købmand Lars B. Petersen i 1930 overtog sin nuværende Forretning, overtog han et tomt Butikslokale, hvor der tidligere havde været drevet Manufakturforretning. Han maatte altsaa arbejde sig op fra Bunden af, da han heller ikke kunde »overtage« en gammel Kundekreds. Og det er lykkedes paa den smukkeste Maade for Lars B. Petersen, der i Dag har en af Byens bedste Forretninger. Han lagde fra Starten Hovedvægten paa de gode Artikler: Cigarer, Vin og Kaffe, men senere har han udvidet Virkefeltet til ogsaa at omfatte Handel med Tapeter og Farver samt en Række Varer indenfor Kolonial, Grovvarer og Kul, herunder Brændsel i det hele taget. De oprindelige Specialiteter er dog blevet bibeholdt i ubeskaaren Form, og Indehaveren ligger til enhver Tid med et velassorteret Lager af Vin, Spirituosa og Cigarer. I Øjebgikket beskæftiger den daglige Virksomhed 2—3 Mand.

Købmand Lars B. Petersen, der nu er Leverandør til en stor og købedygtig Kundekreds, er født i Viksø den 23. Juli 1904. Han har faaet sin Uddannelse i bl. Land-

forretning. Han var derefter i 2 Aar ansat som Forvalter hos A/S H. Jessen i Taastrup, en Stilling han beklædte, til han den 17. November 1930 aabnede Forretningen i Farum.

J. C. CHRISTENSEN,
BAGERI OG KONDITORI,
FARUM

Hvem der er Grundlæggeren af det Bageri i Farum, som nu ejes af Bagermester J. C. Christensen, vides ikke bestemt. Det blev grundlagt omkring 1890 og overtoges en halv Snes Aar senere af Bagermester A. V. O. Lehm, der drev det, indtil det den 15. November 1934 overtoges af den nuværende Indehaver. Bagermester Christensen har fuldstændig ombygget og moderniseret hele Virksomheden, og i Bageriet er der samtidig blevet installeret 2 nye Dobbeltovne af Strømmens Fabrikat, ligesom der iøvrigt forefindes alle Fagets moderne Maskiner.

Forretningen er beliggende paa Hovedgaden i Farum, og der beskæftiges nu normalt 9—10 Personer, dels i Bageriet og dels i Butiken og ved Landsalget, hvortil man har tre Biler.

Bagermester Christensen er født i Boeslunde den 8. Maj 1883. Sin faglige Uddannelse fik han som Bager og Konditor i Fødebyen og derefter i Korsør, hvor han aflagde Svendeprøve. Efter i nogle Aar at have arbejdet som Svend hos Læremesteren, etablerede Christensen sig i 1912 som selvstændig i Gørlev, hvor han drev Forretning til 1919. Christensen rejste herfra til Stege, og drev her Forretning i 11 Aar. Det bør nævnes, at han i ca. 10 Aar var Formand for Møens Bager- og Konditorforening. Efter i fire Aar at have ledet Ringsted Brødfabrik overtog han i 1934 sin nuværende Forretning i Farum.

GEORG H. JENSEN,
KØBMANDSHANDEL,
FARUM

Det var kun i lejede Lokaler og med et yderst beskedent Varelager, Carl Jensen aabnede sin lille Forretning i Farum i Aaret 1870, men den var anlagt paa et sundt Grundlag som blandet Kolonial- og Manufakturforretning, og Fremgangen var hurtig øjensynlig, Varelageret voksede saaledes, at en Udvidelse blev nødvendig, og Købmand Carl Jensen paabegyndte Opførelsen af en Ejendom, hvor der blev indrettet Butik og Lagerplads, og den første Søndag i November 1876 blev de nye Lokaler indviet, idet man jo dengang endnu havde aabent Søndag Formiddag.

Købmand Carl Jensen drev selv Forretningen til April 1913 og var en kendt Skikkelse i Farum. Han har i Aarenes Løb beklædt forskellige Tillidshverv og var saaledes i en Aarrække Medlem af Farum Sogneraad.

I 1913 afstod Carl Jensen Forretningen til sin Søn, den nuværende Indehaver, Georg H. Jensen havde dog allerede siden 1910 bestyret Forretningen for Faderen.

Georg H. Jensen er født i Farum den 11. Maj 1882 og er uddannet i Manufakturbranchen i Lyngby. Senere var han ansat i forskellige Firmaer i København og gennemgik her Købmandsskolens Dagskole, hvorefter han i 1905 vendte hjem til Farum og ansattes som Medhjælper i Faderens Forretning.

Georg H. Jensen er siden 1929 Medlem af Sogneraadet og er Kommunekasserer.

KAJ HANSEN,
KØBMAND,
FARUM

I Aaret 1906 nedsatte Købmand Ejlertsen-Blangsted sig som selvstændig Næringsdrivende i Farum. Han etablerede en bl. Landforretning, omfattende Kolonial, Isenkram, Brændsel, Korn og Foderstoffer samt Trælast, i egen Ejendom, der var indrettet med speciel Hensyntagen til Forretningens Karakter. Denne Forretning drev han samlet indtil 1915, da Kolonialafdelingen blev udskilt og overtaget af Købmand Chr. Friis. Denne overtog senere ogsaa Grovvareafdelingen, og han forestod Forretningen indtil sin Død i 1928. Derefter skiftedede den Indehaver, idet den blev overtaget af Købmand Kay Jensen, men allerede 2 Aar efter solgte han Virksomheden til den nuværende Indehaver, Købmand Kaj Hansen.


Købmand Kaj Hansen

Forretningen arbejder stadig paa det oprindelige Virkefelt, men omfatter dog ikke Trælast mere. Derimod handler man stadig med en Række Bygningsartikler, herunder Cement, Kalk, Cementvarer og Støbegods m. m. Der beskæftiges normalt 5 Mand.

Købmand Kaj Hansen er født i Helsinge den 1. September 1904. Han er uddannet i bl. Handel i Melby og frekventerede derefter Købmandsskolen i Hørsholm. En Overgang arbejdede han saa som Medhjælper i København, indtil 1926, da han blev knyttet til Autoforhandler Ørbæks Forretning i Frederiksværk som Bogholder, og denne Stilling bestred han til 1930, da han begyndte for sig selv i Farum.

SLANGERUP SAVSKÆRERI
v/ RS. JØRGENSEN,
SLANGERUP

Grundlæggeren af Slangerup Savværk startede denne Virksomhed i Aaret 1890 og drev den indtil 1933. Han hed I. P. Olsen, og han begyndte oprindelig som Bødker, men udvidede saa senere Virkefeltet, ligesom han lagde mere an paa fabriksmæssig Drift. De første Bygninger nedbrændte i 1924, hvorefter Fabriken opførtes i sin nuværende Skikkelse. Olsen kastede sig som Specialitet over Fremstilling af Dritler, og da han i

1933 afstod Virksomheden til den nuværende Indehaver, Savværksejer R. P. Jørgensen, var han oppe paa en aarlig Kapacitet af ca. 13,000 Dritler. Siden Jørgensens Overtagelse er der sket store Forandringer i Drift og Fabrikationsmaade. Han lod kort Tid efter at have kobt Savværket installere Dampanlæg og en Række moderne Specialmaskiner, især til Fremstilling af Drittelstave. Produktionen er siden 1933 bragt saa meget i Vejret, at Tallet for den aarlige Kapacitet nu er 30.000 Dritler. Iøvrigt udfører man Opskæring af alt Tømmer, Sveller og Savværksarbejde i det stor og hele.



Savværksejer R. P. Jørgensen

Savværksejer R. P. Jørgensen, der nu har 8—10 Mand i sin Tjeneste, er født i Svanninge den 2. Maj 1877. Han er uddannet i Branchen ved forskellige Savværker, bl. a. paa Fyn i Glamsbjerg og Korinth og paa



Holmsminde Trævarefabrik i Kolding, hvor han fungerede som Værkfører i en halv Snes Aar. I 1930 byggede han sit eget Savværk i Kolding, men dette blev ødelagt ved en Ildebrand i 1933, hvorefter han købte Savværket i Slangerup, hvor han siden har haft sin Virksomhed.

CHR. NYSTRUP,
MANUFAKTURHANDLER,
SLANGERUP

Indehaveren af Slangerup Manufakturforretning, Manufakturhandler Chr. Nystrup, er født i Nr. Lyngvig ved Ringkøbing den 4. Januar 1903. Han er uddannet i bl. Manufaktur hos Købmand P. Haahr i Videbæk, hvor han var ansat i 5 Aar. Derefter fik han Plads som Medhjælper hos Ludvig Jensen i Viborg, hvorfra han kom paa Dekorationsskole i København. Senere var han ansat hos M. Munk i Aars. I 1927 flyttede han



til Brabrand og etablerede sig som selvstændig Forretningsdrivende, og Forretningen der drev han til 1934, da han overtog sin nuværende. — Denne grundlagdes af Manufakturhandler P. Christensen i 1913. Han byggede selv Ejendommen med Hensyntagen til Forretningens Art, og denne kan derfor i Dag disponere over et Udstillingsareal, der omfatter 9 Vinduer. Under P. Christensens Ledelse arbejdedes Forretningen betydeligt i Vejret, og den nuværende Indehaver, der traadte til i September 1934 fortsætter i Forgængerens Spor og Aand, men noget mere moderne indstillet, som Branchen kræver det i vore Dage. Han har saaledes ladet hele Inventaret modernisere.



Manufakturhandler Chr. Nystrup

Selve Forretningen, der beskæftiger 4—5 Personer, omfatter alt indenfor bl. Manufaktur samt Dame- og Herrekonfektion, og den er Byens førende paa dette Omraade.

HORNBÆK SAVSKÆRERI OG MASKINSNEDKERI,
HORNBÆK

Savskæreriet oprettedes i Aaret 1917 under Firmanavnet: Pedersen og Nielsen. Det dreves som Skæreri indtil 1934, da den nuværende Indehaver, Jens Chr. Nielsen, udvidede Virksomheden til ogsaa at omfatte Maskinsnedkeri og ved den Lejlighed lod den nuværende Bygning opføre. Den er i 2 Etager og rummer Snedkeriet, Samlerværksted og Tørrestuer, og i Værkstedet er installeret en Række Maskiner af nyeste Typer, saa man kan optage Konkurrencen paa næsten ethvert Felt indenfor Branchen. Der forarbejdes udelukkende Bygningsartikler og Bygningstømmer, der oparbejdes fra Grunden, idet Træet behandles lige fra det kommer fra Skoven. Til Virksomheden, der beskæftiger 12 Mand samt Indehaveren, hører desuden stor Tømmerplads og Tømmerlager.

Indehaveren, Jens Chr. Nielsen, er født den 4. Sep-

tember 1886 i Hornbæk, hvor han udlærtes som Tømrer med Svendebrev i 1906. I de følgende 2 Aar rejste han paa Valsen i Tyskland, og atter hjemkommen til Danmark arbejdede han som Svend rundt om i Landet, indtil han i 1917 begyndte for sig selv. Vintrene 1907—08 og 1909—10 besøgte han Teknisk Skole.

Jens Chr. Nielsen var fra 1920—28 Medlem af Sogneraadet, Medlem af Værgeraadet, til det blev ophævet, og Medlem af Sundhedskommissionen.

OTTO CHRISTOPHERSEN,
URMAGER- & GULDSMEDEFORRETNING,
HORNBÆK

Urmager Otto Christophersen, der i 1925 etablerede sig som selvstændig med en mindre Butik i Hornbæk, som han drev som Urmager- og Optikerforretning, er udlært som Urmager i Hornbæk i 1917, hvorefter han kom paa Urmagerskolen i København. Han lavede Svendestykke der Aaret efter og fik saa Plads som Svend hos Oldermanden, O. F. Wiboe, Falkonér Allé, København. Senere kom han til Urmager P. Th. Nielsen, Nørrebrogade, og først efter saaledes at have suppleret sin Uddannelse med praktisk Virksomhed i Faget, nedsatte han sig selvstændig. I 1927 flyttede han til Strandvejen 342, hvor han nu har til Huse, og hvor der er Butik og Værksted. Han har ogsaa optaget Handel med Guld- og Sølvvarer, og har i det hele taget siden Starten skaffet sig en god Kundekreds, som har lært at sætte Pris paa et 1. Kl. Arbejde, og det gælder ikke mindst Reparationerne, der udgaar fra hans Værksted.

Otto Christophersen er født i Hornbæk den 6. Juli 1898.

NIELS KNUDSEN,
FISKEEKSPORTØR,
HORNBÆK

Efter i en Aarrække at have sejlet som Fisker, trak Peter Knudsen sig i Aaret 1890 tilbage fra Søen og slog

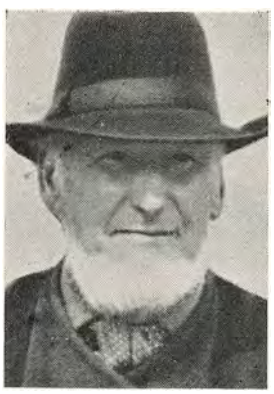

Afd. Peter Knudsen



Fiskeeksportør Niels Knudsen

sig ned i Hornbæk, hvor han begyndte at handle med Fisk en detail, hovedsagelig til Sommerens Landliggere og Feriegæster. Paa denne Basis drev han Forretningen til sin Død, hvorefter hans Søn, den nuværende Indehaver af Firmaet, Niels Knudsen, overtog Virksomheden i 1915. Niels Knudsen begyndte ligesom sin Fader som aktiv Fisker og gik først senere over til den rent forretningsmæssige Side af Fiskeriet. I 1925 gik Niels Knudsen over til decideret Eksportvirksomhed, og han har i Øjeblikket en ret udstrakt Eksport af alle forekommende Fisk, der dels sendes til Sverige og dels gaar til Fiskeauktionerne i København og Esbjerg. Firmaet, der har til Huse i lejede Lokaler ved Hornbæk Havn, beskæftiger 3—4 Mand, deriblandt Indehaverens Svigersøn, Poul Munch Petersen.

Fiskeeksportør Niels Knudsen, der er født i Hornbæk den 13. Januar 1882, har i Aarenes Løb beklædt en Række Tillidshverv, bl. a. i Sogneraadet.

WILLIAM LEEDGAARD,
HORNBÆK

Hornbæks ældste og mest ansete Forretning indenfor sin Branche er William Leedgaards Kolonialforretning. Den grundlagdes af den nuværende Indehavers Fader, Købmand Niels Leedgaard, den 19. Februar 1889. Niels Leedgaard var oprindeligt uddannet som Landmand, men begyndte, før han etablerede sig som selvstændig, Mejerivirksomhed med en Broder, Anton Leedgaard, der var Mejerist. Mejeriet drev de sammen, indtil Niels Leedgaard i 1889 løste Købmandsborgerskab og aabnede en Butik i samme Ejendom, som Mejeriet havde til Huse i.

Forretningen blev drevet som blandet Handel og sikrede sig indenfor en kort Aarrække en god og solid Kundekreds. I 1895 købte N. Leedgaard en Grund ved Siden af Mejeriet, hvor han opførte den nuværende Forretning, og her virkede han til sin Død i 1927.

Den 1. Februar 1928 overtoges Forretningen af afdødes Søn, William Leedgaard, der havde staaet i Lære hos Faderen og siden havde været knyttet til Forretningen som Medhjælper, indtil han overtog den for egen Regning. Til Forretningen hører stort Pakhus til Grovvarer, Korn- og Foderstoffer, Kul, Brænde og Brikketter. Der drives ogsaa en ret omfattende Handel med Benzin og Delikatesser, for sidstnævntes Vedkommende især i Sommermaanederne.

BIRKERØD AUTOMOBILHAL
v/ CHR. SØRENSEN,
BIRKERØD

Birkerød Automobilhal grundlagdes den 1. Marts 1926 af den nuværende Indehaver, som da overtog et tidligere Cementstøberi og lod indrette et mekanisk Værksted. I 1929—30 blev Lokaliteterne bygget om, og ved samme Lejlighed oprettedes der et Udstillingslokale for Automobiler. I 1930 optog Chr. Sørensen Forhandling af Essex og Studebaker, men Aaret efter overtog han Repræsentationen af Chryslers Produkter, og siden har han udelukkende handlet med disse.

Der findes et stort Reparationsværksted, hvor man paatager sig Reparation af alle Vogntyper og Mærker. Værkstedet er forsynet med diverse moderne Værktøjsmaskiner. I den daglige Virksomhed beskæftiger Chr. Sørensen 7—8 Mand.

Autoforhandler Chr. Sørensen, der i Løbet af den halve Snes Aar siden Starten har oparbejdet saa smuk en Forretning, er født i Hørby pr. Hobro den 31. April 1902. Han er uddannet som Mekaniker og har tillige i 3 Aar været beskæftiget paa et Elektromotor-Værksted, saaledes at han er udlært Maskinsmed og Motormekaniker. Han arbejdede derefter forskellige Steder rundt om i Landet som Svend, indtil han i 1926 slog sig ned i Birkerød.

P. J. LAURIDSENS TEGLVÆRK
v/ FRU O. LAURIDSEN,
BIRKERØD

P. J. Lauridsens Teglværk grundlagdes omkring 1870 af Teglværksejer Jens Lauridsen. Efter hans Død blev Virksomheden drevet videre af Peter Jensen Lauridsen, og han afstod det saa til sin Søn, der ogsaa hed Peter Jensen Lauridsen, i Aaret 1892. Sidstnævnte forestod Bedriften til sin Død i 1932, hvorefter hans Enke, Fru O. Lauridsen, overtog Teglværket, som hun nu driver videre i den oprindelige Aand under Ledelse af Teglværksbestyrer A. G. Westving.


Afd. Peter Jensen Lauridsen

Der fremstilles røde, flammede Sten, der alle afsættes til København, og Produktionen ligger omkring 2 Millioner Sten om Aaret. Den daglige Virksomhed beskæftiger ialt 20 Mand.

Til Virksomheden hører 18 Tdr. Land Landbrug.

H. BIRCH-ANDERSEN,
SKIBBY KOLONIAL-, TAPET- OG FARVEHANDEL,
SKIBBY

Forretningen grundlagdes i Aaret 1908 af Købmand Oskar Nielsen, der begyndte med decideret Kolonialhandel. Han drev den indtil Aaret 1924, og oparbejdede i denne Aarrække en særdeles god Forretning, som kunde notere en smuk aarlig Omsætning ved Overdragelsen til Købmand Karl Thomsen, der lejede Forretningen af Nielsen. Købmand Thomsen stod i Spidsen for Forretningen i 10 Aar, hvorefter den i 1934 atter skiftede Indehaver, da den nuværende Indehaver, Købmand H. Birch-Andersen, overtog den. Forretningen drives som Kolonial- og Materialhandel, men Birch-Andersen har desuden oprettet en særskilt Afdeling med Tapeter og Farver. Købmanden staar stadig som Lejer af Butik og Bygning, men den er lejet for et længere Aaremaal. Butiken er blevet moderniseret og fremtræder nu som et særdeles smukt og velindrettet Lokale. Ialt beskæftiger den daglige Virksomhed 3—4 Mand.

Købmand H. Birch-Andersen er født i København den 24. Marts 1908. Han er uddannet i Tapet-, Farve- og Materialhandel i sin Fødeby og var derefter Kommis forskellige Steder, indtil han i 1932 aabnede sin egen Forretning i Skibby. Han begyndte ret beskedent, men oparbejdede efterhaanden en ret god Omsætning. I 1934 solgte han imidlertid denne Forretning, da han samme Aar overtog den nuværende Forretning, hvor han fik Lejlighed til at virke under betydeligt bedre Former og Forhold.

CHR. GRUNDAHL PETERSEN,
BAGERMESTER,
SKIBBY

Grundahl Petersens Bageri er grundlagt omkring 1840 og har i de forløbne Aar været drevet af en Række Indehavere, der hver for sig har sat deres Spor i Forretningen. Den nuværende Indehaver overtog Bageriet i 1913, og han gennemførte en større Modernisering af den gamle Virksomhed i 1921, da han lod opføre Bageriet og de øvrige Bygninger i deres nuværende Skikkelse. I Bageriet installeredes ved samme Lejlighed nye Maskiner og en stor Dobbeltovn med Udtræk. Der bages her alt groft og fint Brød. Man disponerer over to Vogne, som daglig gennemkører det ret store Kundedistrikt, der omfatter det meste af Oplandet. I Skibby driver man foruden Bageri og Butik ogsaa Konditori med Afholdsbevilling. Ialt er der i Forretningens forskellige Afdelinger beskæftiget en halv Snes Personer.


Bagermester
Chr. Grundahl Petersen

Bagermester Christian Grundahl Petersen, der er født i Rødby den 30. November 1878, er uddannet som Bager, dels i sin Fødeby og dels i København, hvor han erhvervede Svendebrev i 1897.

Efter udstaaet Læretid arbejdede han i en Aarrække som Svend i København, hvorefter han rejste til Holbæk, hvor han i 7 Aar var Bestyrer for et derværende Bageri. Og endelig nedsatte han sig i 1913 som selvstændig i Skibby, hvor han i Løbet af en god Snes Aar har skabt sig saa god en Forretning.



SELSØ TEGLVÆRK
PR. SKIBBY

Selsø Teglværk hører under Godset Selsø, der ejes af Baron M. Plessen. Hvornaar Teglværket er grundlagt, vides ikke med Bestemthed, men antagelig er det dog af meget gammel Dato. I Aaret 1905 blev der opført en Ringovn med 14 Kamre a 5000 Sten, og Værkets Kapacitet er nu ca. 3 Millioner Sten aarligt. Der fremstilles hovedsagelig Flammesten og maskinstrøgne Facadesten, og Teglværket er fuldt tidssvarende indrettet med alle moderne Maskiner. Teglværkets Fabrikata afsættes hovedsagelig paa Egnen samt i København. Normalt beskæftiges nu 18—20 Personer.

Den daglige Ledelse forestaas af Inspektør Johs. Holm, der tillige er Inspektør for Selsø Avlsgaard. Hele Administrationen paahviler nu Inspektør Holm, medens den rent tekniske Ledelse forestaas af en Formand paa Pladsen.

Inspektør Holm er født i Haslev den 6. August 1890. Sin Uddannelse har han faaet som Landmand og har beklædt sin nuværende Stilling siden 1927.

KARTOFFELSORTERERFABRIKEN »RECORD«,
SVEDSTRUP PR. ØLSTYKKE

Denne Fabrik grundlagdes under meget beskedne Former i Aaret 1922 af Fabrikant L. Pedersen. Trods primitive Arbejdsforhold holdtes Virksomheden i Gang, L. Pedersen købte den nuværende Ejendom og lod her indrette Værksted, hvor han i det smaa begyndte at sysle med den Kartoffelsorterer, som nu er Grundlaget for hele Fabrikens Drift. Først i 1932 slog Sortereren, under Mærket »Record«, igennem for Alvor, og nu blev hele Fabrikationen lagt an paa Fremstilling af denne Maskine. Der foreligger to Typer i solid og velforarbejdet Udførelse, en med enkelt Krumtap og en med dobbelt. Kartoflerne sorteres ud i 3 Størrelser, og da Maskinen har omskiftelig Udløb, kan Sækkene skiftes, mens den er i Gang. I de senere Aar Aar har denne Sorterer vundet Indpas over hele Landet. Den sælges dels til Forbrugere og dels til Forhandlere rundt om, bl. a. til det kendte Københavner-Firma Brdr. Bendix. Alt Arbejde paa Sortereren udføres paa Fabriken i Svedstrup, hvor der er beskæftiget 3 Personer.



Fabrikant L. Pedersen

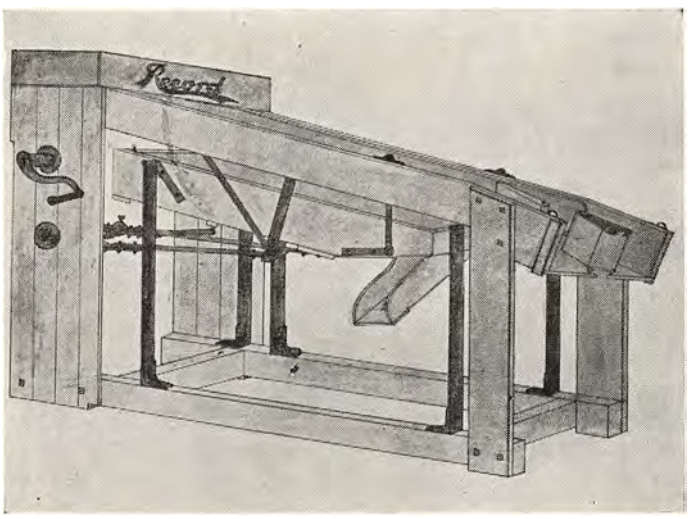

Fabriken L. Pedersen er født i Draaby Sogn den 8. Oktober 1888. Han er udlært som Karetmager og bestod Svendeprøve i 1909, hvorefter han arbejdede som Svend indtil 1922.

H. HAGESTED,
AUTO- OG MASKINVÆRKSTED, ØLSTYKKE

Forretningen grundlagdes i Aaret 1908 af den nuværende Indehaver, Holger Hagested, der begyndte med Maskinværksted. Han opførte samme Aar en Værkstedsbygning, som siden er blevet udvidet betydeligt. Virkefeltet er senere blevet udvidet med Autoreparationer, desuden har man optaget Forhandling af alt indenfor Landbrugsmaskiner, Motorer og Reservedele samt Benzin, Olie og Gummi. Forretningen beskæftiger nu op til 6 Personer, og den har gennem de mange Aars Virksomhed skaffet sig en god og solid Kundekreds, der strækker sig langt ud i Oplandet. Man paatager sig foruden alt almindeligt Arbejde ogsaa Opstilling og Etablering af nye Motoranlæg, Vandværker, Installation af Centralvarme og Rørarbejde. I Øjeblikket beskæftiges paa Værkstedet, der er monteret med moderne Maskiner og Haandværktøj, op til 6 Personer. Forretningen er Byens største, og man er aut. Reparatør baade for Ford og Chevrolet. Ved Bygningerne er opstillet Benzintankanlæg.

Indehaveren, Automekaniker Holger Hagested, er født i Terslev den 18. August 1879. Han er uddannet som Maskinarbejder og bestod sin Svendeprøve i 1898, ved hvilken Lejlighed han erhvervede Sølvmedaille. Han tog derefter I. og II. Del af Maskinisteksamen og sejlede saa som Maskinmester i ca. 4½ Aar. Han har i Tidens Løb rejst en Del og arbejdet forskellige Steder, indtil han slog sig ned i Ølstykke, hvor han siden har haft sin Virksomhed. Han har i Tidens Løb beklædt flere lokale Tillidshverv, og i Øjeblikket er han Medlem af Sogneraadet.

A/S HUMLEBÆK TEGLVÆRK,
HUMLEBÆK

Et af Nordsjællands største Teglværker grundlagdes i Aaret 1908. Det er Humlebæk Teglværk. Det startedes som Aktieselskab i det Øjemed udelukkende at fabrikere Tagsten, og indtil 1931 drev man decideret Tagstenindustri paa Værket. Der opførtes i Grundlæggelsesaaret en Teglstensovn med 3 Kamre til periodisk Brænding og med en aarlig Kapacitet paa op til 1 Million Sten. I 1931 udvidede man saa Virksomheden ret

betydeligt, idet man optog Fabrikation af Mursten og i den Anledning opførte den nuværende Ringovn og moderne Tørreanlæg, der har en Kapacitet paa ca. 6 Millioner Sten. Teglværket, hvis Direktør er G. E. Olsen, Helsingør, beskæftiger i Øjeblikket omkring 70 Mand — et Beskæftigelsestal, der giver et godt Indtryk af Værkets Omfang. Den samlede Produktion sælges udelukkende til Omegnens Haandværkere indenfor Byggefagene og til København.

Den daglige Drift, der foregaar efter moderne Principper, ledes af Bestyrer Aksel Borthy Petersen, som er født den 11. Januar 1899 i Dåmsholle Sogn paa Møen. Han begyndte i sin Tid i Teglværksindustrien som Elev paa Hedehusene Teglværk og gennemgik ogsaa en ren elementær Uddannelse hos sin Fader, der dengang var Teglværksbestyrer. Paa A/S Humlebæk Teglværk ansattes han som Bestyrer den 1. Marts 1933.

HUMLEBÆK ÆG-FARM,
HUMLEBÆK

Humlebæk Æg-Farm maa betegnes som et decideret Mønsterhønseri. Det er grundlagt af den nuværende Indehaver, Løjtnant A. J. Averhoff, den 1. Januar 1930 og har i de forløbne Aar opnaaet at blive en kendt og anset Æg-Leverandør.

Hønseriet bestaar af en 110 Alen lang Træbygning med to Afdelinger for æglæggende Høns samt en Afdeling for Opdræt af Kyllinger og Ungdyr. Den gennemsnitlige Besætningsstørrelse er ca. 1400 Dyr. Farmens Drift er udelukkende anlagt paa Produktion af ubefrugtede Æg og hele Produktionen afsættes abonnementvis til privat Kundekreds.

Hønseriets Indretning er den bedst tænkelige, og det kan i denne Forbindelse nævnes, at der ikke alene er installeret Centralvarme, elektrisk Lys m. m., men at der ogsaa findes rindende Vand, Installation for elektrisk Gennemlysning af Æggene o. m. a.

Løjtnant A. J. Averhoff, der har taget Filosofikum, er født i København den 2. September 1898.

OTTO PETERSEN,
BAGERMESTER,
SKULDELEV PR. KROGSTRUP

Det nuværende Skuldelev Bageri var oprindelig en tredelt Virksomhed, idet det fra Grundlæggelsesaaret, omkring 1870, til 1906 bestod af baade Bageri og Mølleri samt en Gaard, »Møllegaarden«, og disse forskellige Afdelinger blev drevet under eet. Først i 1906 blev Bageriet udskilt som selvstændig Virksomhed, idet Grundlæggeren, Gaardejer Niels Hansen, da afstod dette til Bagermester H. P. Møller. Han forestod Ledelsen af det gamle Bageri til 1925, da det købtes af den nuværende Indehaver. For øvrigt foretog han en Udvidelse af de gamle Bygninger, opført ca. 1860, i 1908. Bageriet er nu i enhver Henseende et Mønster paa et moderne indrettet Landbageri. Der er installeret diverse Bagerimaskiner, og man har moderne Udtræksovn. Man bager saavel groft som fint Brød, og hver Dag gennemkøres Oplandet af egen Brødvogn. Til Bageriet hører ogsaa Butik, Magasin og Beboelse.

Bagermester Otto Petersen, der nu har 6 Personer i sin Tjeneste, er født i Skibby den 26. September 1884. Han har faaet sin fagmæssige Uddannelse i Frederikssund, hvor han udlærtes i 1903. Han arbejdede saa i en Række Aar som Svend, indtil 1912, da han nedsatte sig som selvstændig Mester i Skovby, hvor han drev saavel Bageri som Mølleri, og her blev han til 1925, paa hvilket Tidspunkt han overtog Bageriet i Skuldelev.

HORNS HERREDS CEMENTVAREFABRIK
v/ J. DAM,
SKULDELEV PR. KROGSTRUP

I 1925 oprettede Gaardejer, Amtsraadsmedlem L. P. Børregaard i Tilknytning til sin daværende Gaard den Cementvarefabrik, som nu drives af hans Svigersøn, Forpagter Jens Dam. Børregaard solgte senere Gaarden og helligede sig derefter udelukkende Driften af Fabriken, og denne forestod han til den 1. Marts 1935, da Forpagtningen overdroges til Jens Dam. Virksomheden hører ikke til de store inden for Branchen, men den har siden Starten faaet en god og solid Kundekreds og har derfor ogsaa en ret omfattende Produktion. Der fremstilles Kloakmateriel, Brøndringe, Mursten, Tagsten, Fliser o. m. a. Desuden fabrikeres der Cementdrænrør efter Dansk Ingeniørforenings Normer, og der drives Handel med Lerdrænrør. Virksomheden, der beskæftiger 4 Personer, hed oprindelig Skuldelev Cementvarefabrik, men fra 1. April 1936 er Firmanavnet ændret til Horns Herreds Cementvarefabrik ved J. Dam.


Forpagter Jens Dam

Forpagter Jens Andreas Dam, der er født i Aarhus den 8. April 1910, tog i 1925 Præliminæreksamen fra Børkop Realskole og 1929 Studentereksamen fra Nakskov kommunale Gymnasium. Sin handelsmæssige Uddannelse har han faaet under Ingeniør J. Ingvardsen, »Frigidaire«, København.

CHR. PETERSENS EFTF.
v/ KØBMAND H. L. PETERSEN,
LYNÆS

I en af de rigtige gamle Ejendomme i Lynæs, opført i Aaret 1839, begyndte Købmand Chr. Petersen i 1886 selvstændig Forretning, idet han da startede en Skibsprovianteringshandel. Chr. Petersen var imidlertid en Søens Mand og havde indtil nævnte Aar drevet Fiskeri fra egen Baad, og selv om han gik i Land, mistede han dog ikke Tilknytning til Søen eller dens Folk. Han slog nemlig ind paa en gros Handel med Fisk og

begyndte ogsaa at eksportere, navnlig til England og Tyskland, især koncentrerede han sig om Eksport af Sætunger, og han oparbejdede i Aarenes Løb en ret betydelig Forretning paa dette Felt. I 1914 afstod han Forretningen til sin Søn, den nuværende Indehaver, der imidlertid udelukkende helliger sig Skibsproviantering, og Fiskeeksporten er nu ophørt. Der beskæftiges 3 Personer i Forretningen. Denne har i Tidens Løb været Genstand for flere Udvidelser, men den gamle, ærværdige Ramme er stadig bevaret. Det er kun i Bygningens Indre, at man kan spore Moderniseringen.

Købmand H. L. Petersen, der er født i Lynæs den 18. Maj 1875, har ogsaa, hvad Uddannelsen angaar, fulgt i sin Faders Fodspor, idet han oprindelig begyndte som Fisker. Han gik senere over til Koffardiflaaden og sejlede saa indtil Moderens Død i 1914, hvorefter han overtog Forretningen. Denne har han, som nævnt, ført videre i det gamle Spor, samtidig med at han paa pietetsfuld Maade har forstaaet at indføre forskellige paakrævede Moderniseringer.

Købmand H. L. Petersen, der har oparbejdet en god Kundekreds i Lynæs og Omegn, har i Tidens Løb haft en Del Tillidshverv. I Øjeblikket er han Formand i Fiskernes Laaneforening.

Den Slægt, H. L. Petersen stammer fra, har for øvrigt gennem flere Menneskealdre levet og virket i Lynæs. Saaledes var baade Oldefaderen og Bedstefaderen Indehavere af Lynæs Kro, samtidig med at de drev Fiskeri som Erhverv. Bedstefaderen, Niels Hansen, begyndte tillige Fiskeeksport sammen med sin Svigersøn, Købmand Chr. Petersen, der altsaa er den nuværende Indehavers Fader.

HALSNÆS FARVE- OG KØBMANDSHANDEL

v/ J. MEYER, HALSNÆS PR. LYNÆS

Den 17. April 1920 etableredes Halsnæs Farve- & Købmandshandel af Købmand Johnny Meyer, der begyndte ganske smaat, men hvis Flidsveksler nu er blevet honoreret paa den bedste Maade. Forretningen har været i fortsat Vækst og Udvikling siden Starten og har gentagne Gange været Genstand for Udvidelser, saaledes at den i Dag præsenterer sig som en rummelig og praktisk indrettet Butik. Der drives Handel med Farver, Materialier og Kolonial, og Kundekredsen findes ikke alene i selve Byen, men over hele Oplandet. Indehaverens Frue tager personlig Del i den daglige Virksomhed, som forøvrigt beskæftiger 4 Personer.



Købmand Johnny Meyer

Købmand Johnny Meyer er født i Lynæs den 7. December 1893. Han er uddannet i den Branche, hvori han nu excellerer, og var ansat i sin Læreplads, indtil han i 1920 startede sin egen Forretning, og at denne havde de rette Udviklingsmuligheder, har den stedfundne Trivsel til fulde bevist. Paa Egnen har Købmanden altid nydt stor Tillid, og ogsaa indenfor sine Kollegers Kreds er han almindelig afholdt. Han er saaledes Formand for Handelsstandsforeningen for Hundested og Lynæs og i Bestyrelsen for Frederiksborg Amts Landkøbmandsforening. Desuden røgter han flere lokale Tillidshverv, bl. a. Formandspladsen i Bestyrelsen for Lynæs Havn.

MAARUM SAVVÆRK OG BØRSTETRÆFABRIK

v/ L. E. CHRISTENSEN, MAARUM

Maarum Savværk er oprindelig grundlagt af Fabrikant Quistgaard, som i 1905 tillige paabegyndte Fremstilling af Børstetræ. I 1909 overtog Fabrikant Hansen Virksomheden, som han drev indtil 1919, da den overtoges af den nuværende Indehaver, Fabrikant L. E. Christensen. Der fremstilles nu hovedsagelig Børstetræ i alle Størrelser, og Afsætningen finder i det store og hele Sted til Grossister. Virksomheden har haft en jævn og støt Fremgang, og efter at Bygningerne i 1934 nedbrændte, opførtes de nuværende moderne Fabriksbygninger, hvor der forefindes alle de fornødne tidssvarende Maskiner. Som Drivkraft anvendes nu en 50 HK Dieselmotor. Virksomheden beskæftiger 10 Personer.

Fabrikant L. E. Christensen er født i Maarum den 8. April 1887. Sin faglige Uddannelse har han faaet ved Savskærerier og arbejdede paa forskellige Virksomheder, indtil han i 1919 overtog Maarum Savværk og Børstetræfabrik. Fabrikant Christensen deltager ikke i det offentlige Liv, men helliger sin Virksomhed al sin Arbejdskraft.

NIELS LARSEN,

SAVVÆRK OG DRITTELFABRIK, MAARUM

Indehaveren af ovennævnte Virksomhed, Savskærer og Sognefoged Niels Larsen, er født i Maarum Sogn den 17. Oktober 1868. Han blev uddannet ved Trælastbranchen og Bødkeri. I 1898 startede han under ret beskedne Forhold et Savskæreri i Maarum, hvor der som Drivkraft anvendtes en Petroleumsmotor. Virksomheden var tillige baseret paa Fremstilling af Stave til Smørdritler, og senere kom man ind paa Fremstilling af færdige Dritler. Det første Aar fremstilledes ca. 2000 Dritler, men denne Produktion er nu vokset, saaledes at der nu fremstilles ca. 12.000 Dritler aarligt. De afsættes hovedsageligt til Omegnens Mejerier. Efterhaanden som Virksomheden voksede, blev forskellige Udvidelser nødvendige, saaledes blev der i 1903 installeret Dampmaskiner til Drivkraft og i 1915 blev der foretaget en større Udvidelse. Tømmer opskæres kun paa Bestilling. En Søn, Chr. Larsen, er ansat i Virksomheden, der nu normalt beskæftiger 5—6 Mand.

Savskærer Niels Larsen har siden 1909 været Sognefoged for Maarum Sogn og beklæder forskellige andre Tillidshverv. Han er saaledes Repræsentant for Nord-

sjællands Bank i Helsinge og Vurderingsmand for Østifternes Brandforsikring. Larsen har tidligere i to Perioder været Medlem af Maarum Sogneraad og i to Perioder Medlem af Menighedsraadet.

ØLSTED KALKSANDSTENFABRIKKER,
ØLSTED

Denne Virksomhed anlagdes i Aaret 1907, men fristede i den første halve Snes Aar en ret beskeden Tilværelse. Trods ret primitive Arbejdsforhold holdt man dog Foretagendet oven Vande indtil 1919, da Korsør-Firmaet Henriksen & Kähler traadte til og overtog Fabriken, og først da kom der for Alvor Fart i Virksomheden, der siden har været præget af de bedste Udviklingsmuligheder. Der produceres nu ca. 9 Millioner Kalksandsten om Aaret, og af denne samlede Produktion aftager København en Del, mens Resten afsættes til Oplandet. Desuden fremstilles der en Del Vejmateriale, henved 2000 Meter om Aaret. De oprindelige Bygninger blev i 1919 efter Overtagelsen udvidet til deres nuværende Størrelse, og Anlægget tilfredsstiller alle Krav med Hensyn til tidssvarende Arbejdsmetoder. Alt er yderst moderne indrettet, men ikke desto mindre bliver der stadig forandret og forbedret. I Dag beskæftiges en Arbejdsstyrke paa 40 Mand paa Fabriken, som udelukkende forarbejder Kalksandsten.

Fabrikens daglige Ledelse sorterer under Bestyrer Hans Svendsen, der er født i Korsør den 10. November 1887. Han har siden 1907 været knyttet til Korsør-Firmaet. Han begyndte som Tømrer ved Havnearbejder etc. og blev efter 3 Aars Forløb forfremmet til Formand. I denne Egenskab har han berejst hele Landet. En særlig betroet Stilling havde han efter Krigen, da Firmaet handlede med Materialer til Entreprenører. Da rejste Svendsen og opkøbte baade herhjemme og i Tyskland. Det var paa dette Tidspunkt, at Kalksandstenfabriken i Ølsted blev erhvervet af Firmaet, og Svendsen blev da udnævnt til Leder af den.

Paa Fabrikens Maskinværksted staar i Øjeblikket en Søn, Vagn Svendsen, i Lære.

E. ANDERSEN,
MEKANIKER,
KAPPELSKOV PR. HARLØSE

Mekaniker E. Andersen er født i Silkeborg den 28. November 1906. Sin haandværksmæssige Uddannelse fik han hos Faderen, L. C. Andersen i Ølstykke, hvor han udlærtes i 1924. Andersen arbejdede herefter forskellige Steder som Svend og bl. a. var han i ca. 5 Aar ansat som Værkfører i et Automobilfirma paa Island. I Aaret 1924 overtog han Slangerup Auto- og Maskinforretning, der hovedsagelig var baseret paa Handel med og Reparation af Automobiler og Landbrugsmaskiner m. m. Til denne Virksomhed var endvidere knyttet Vulkaniseringsanstalt og Ducolakeringsværksted. — I 1936 flyttede Andersen til Kappelskov pr. Harløse.

C. TOXVÆRDS EFTF.,
KØBMAND HANS LARSEN,
VEKSØ


Købmand Hans Larsen

Ovennævnte Forretning blev oprindelig grundlagt i Veksø Kros Bygninger, men flyttedes senere af Købmand C. Toxværd til dens nuværende Beliggenhed paa den modsatte Side af Gaden, hvor den har til Huse i egen Ejendom. Forretningen overtoges i Marts 1926 af dens nuværende Indehaver, Købmand Hans Larsen, der er født i Sandby den 17. November 1872.

Forretningen drives som blandet Landhandel med alt indenfor Kolonial og Delikatesser, Isenkram, Korn og Foderstoffer, Kunstgødning og Brændsel samt Trælast m. m., og den beskæftiger normalt 4—5 Personer.

Købmand Hans Larsen er uddannet ved en gros Handel i Firmaet Sall & Meyer & Co. i København og var her ansat i 31 Aar, bl. a. som Lagerforvalter og Repræsentant, indtil han i 1926 overtog sin nuværende Forretning.

A. JENSEN,
BAGERMESTER,
SKÆVINGE

Skævinge Bageri er grundlagt af Bagermester P. Honoré, der i 1892 opførte en Ejendom bag Kirken og lod indrette Bageri. Han drev Forretningen til 1906, hvorefter den overtoges af Bagermester Peter Vendelin Juul, og efter 14 Aars Forløb afstod han saa Forretningen til den nuværende Indehaver, Bagermester A. Jensen, i 1921. Under dennes Ledelse blev Forretningen arbejdet betydeligt i Vejret, og allerede 3 Aar efter Overtagelsen saa han sig i Stand til at opføre sit nuværende Bageri. Der er i dette installeret Strømmen-Udtræksovn og diverse tidssvarende Maskiner. Bygningen, der er opført i 1924, bestaar af 3 Længer, nemlig Hovedbygningen med Butiken, Bageribygning og Staldbygning.


Bagermester Aksel Jensen

A. Jensen beskæftiger nu daglig 7—8 Personer. Han bager saavel groft som fint Brød, og Kundedistriktet gennemkøres hver Dag af egen Varebil.

Bagermester Aksel Jensen er født i Hillerød den 1. Juni 1897. Sin faglige Uddannelse har han faaet i Skævinge hos sin Forgænger i Forretningen, og der bestod han Svendeprøve i 1916. Han arbejdede derefter som Svend i et Par Aar, indtil han i 1920 forpagtede et mindre Bageri i V. Assingrød, hvorfra han saa allerede Aaret efter flyttede til Skævinge.



A. Jensen er Formand for Hillerød og Omegns Bagermesterforening og røgter iøvrigt forskellige lokale Tillidshverv.

NIVERØD TEGLVÆRK,
PR. NIVAA

Det nøjagtige Tidspunkt for Niverød Teglværks Grundlæggelse kender man ikke, men det vides, at det er et meget gammelt Teglværk, der oprindelig blev drevet under langt enklere og mindre Former end nu.

Teglværket har i Tidernes Løb haft forskellige Indehavere, indtil det i 1917 overtoges af den nuværende Ejer, Direktør Harald Simonsen.

Der haves nu en moderne Ringovn med 16 Kamre, og Teglværkets aarlige Kapacitet er ca. 6 Millioner Sten. Der fremstilles hovedsagelig Flammesten, hvis væsentligste Afsætning finder Sted i København. Til Teglværket, der anvender Elektricitet som Drivkraft, hører ca. 15 Tdr. Land med rigtholdige Lerlag, og man har et stort Sporanlæg med tilhørende Tipvogne og Lokomotiver. Den normale Beskæftigelsesgrad er nu ca. 30—35 Mand.



Bestyrer Hans Rasmussen

Den daglige Ledelse forestaas af Teglværksbestyrer Hans Rasmussen, der er født paa Samsø den 27. Maj 1884. Rasmussen var oprindelig Landmand, men begyndte i 1907 som almindelig Teglværksarbejder paa Niverød Teglværk og blev — efter i nogle Aar at have været Formand — i 1923 antaget som Bestyrer. Han har i en Aarrække været Medlem af Menighedsraadet.

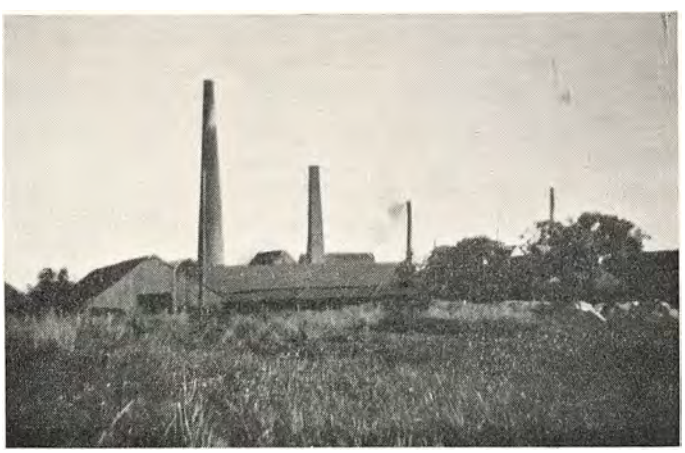

A. N. SCHIØTS RAMMEFABRIK,
AKTIESELSKAB,
STENLØSE

Ovennævnte Virksomhed er i 1909 grundlagt af Fabrikant A. N. Schiøt under meget beskedne Forhold. Oprindelig startedes den i København og flyttedes i 1915 til Stenløse. Fabrikant A. N. Schiøt var oplært som Glarmester og Forgylder. Han var en typisk Repræsentant for den gode, gamle Haandværkertype og var indenfor sit Felt en meget dygtig Mand. Efter hans Død i 1932 forestaas den daglige Ledelse af Enkefru Anna Schiøt, der er uddannet i sin afdøde Mands Virksomhed, hvor hun har deltaget i 25 Aar.

Virksomheden har tidligere afsat sine Produkter til Grossister, men er efterhaanden gaaet over til at sælge direkte til Detailforretninger, hovedsagelig Glarmestre og Kunsthandlere, og Kundekredsen besøges nu tre Gange aarligt af Frøken Karen Schiøt. Der fremstilles alt i bedre Rammer, hovedsagelig Hjørnerammer, og alle de i Virksomheden beskæftigede 10 Personer har faaet deres Uddannelse her.

OPPESUNDBY KØBMANDSFORRETNING,
OPPESUNDBY

I Aaret 1915 grundlagde daværende Købmand J. C. Schmidt under ret beskedne Forhold en mindre Købmandsforretning i Oppesundby. Det lykkedes imidlertid ret hurtigt at arbejde Omsætningen godt opad, og efterhaanden udvidedes Forretningen til ogsaa at omfatte Handel med Isenkram, Glas, Porcellæn, Køkkenudstyr og forskellige andre gangbare Artikler. Købmand Schmidt kunde saaledes, da han i Juli 1934 afstod Forretningen til Købmand Ernst Nielsen, se tilbage paa en god og sund Udvikling. Købmand Nielsen drev kun Firmaet i et Aars Tid, hvorefter det overtoges af den nuværende Indehaver, Købmand Breighton Christensen, i 1935. Købmand B. Christensen fortsætter Forretningen efter de af Grundlæggeren optrukne Linier som blandet Landhandel med Byens og Egnens Befolkning som Kunder. Forretningen har til Huse i egen Ejendom, hvor der tillige er indrettet Lagerlokaler og Beboelseslejlighed.

Købmand Christensen er født i Sandby ved Ringsted den 29. Maj 1893. Han har haft Beskæftigelse ved forskellige Brancher, saavel herhjemme som i Udlandet.

F. JOHS. OLSEN,
KØBMAND,
ESRUM

Købmand F. Johs. Olsens Forretning grundlagdes i Aaret 1898. Dette Aar lejede Købmand Tofte en nyopført Ejendom i Esrum og etablerede Kolonialforret-

ning. Han solgte den senere til Købmand Hans Nielsen, som drev den indtil 1912. Den nye Ejer blev Købmand Svend Hansen, men han afstod den allerede Aaret efter til Direktør P. C. Christensen, Helsinge, som købte Ejendommen. Forretningen kom derefter til at sortere under A/S P. C. Christensen som Filial. Som saadan blev den drevet i 1½ Aar, indtil den nuværende Indehaver, som paa det Tidspunkt var Direktør i Aktieselskabet, købte den for egen Regning.

Det er en decideret bl. Landforretning med dertil hørende Handel med Grovvarer, og den beskæftiger i Øjeblikket 3—4 Mand. Indehaverens Søn, Richardt Olsen, født den 16. Juli 1911, er ansat som Førstekommis.

Købmand F. Johannes Olsen er født i Faarevejle Sogn den 20. Maj 1879. Han har faaet sin Uddannelse i Tølløse og kom som udlært til Helsinge, hvor han i 1904 gik i Kompagni med Købmand P. C. Christensen. Da den derværende Forretning i 1906 overgik til Aktieselskab, blev Olsen Forretningsfører, og fra 1911, da P. C. Christensen trak sig tilbage, til Januar 1915 beklædte han Stillingen som adm. Direktør. Samme Aar købte han Forretningen i Esrum, der siden har været drevet som selvstændig Virksomhed.

„DRONNINGMØLLE TEGLVÆRKER"
AKTIESELSKAB, DRONNINGMØLLE

Indenfor den danske Teglværksindustri, hvor saa mange dygtige Mænd har udnyttet Landets forskellige Egnes naturlige Betingelser og specielle Jordbundsforhold i Storindustriens Tjeneste, indtager »Dronningmølle Teglværker« Aktieselskab, en fremskudt Position. Værket grundlagdes i Slutningen af forrige Aarhundrede af Grosserer Ferd. Andersen og Amager-Købmanden Ebert. Det var fra Starten lagt ret stort an, og Grundlæggeren forstod ved Initiativ og Energi at benytte sig af de Muligheder, som Branchen frembød, og derfor har Værket aldrig stagneret. Det har tværtimod altid været fremme i første Række. I Aaret 1908 overgik det til Aktieselskab med Grosserer Ferd.



Dronningmølle Teglværk

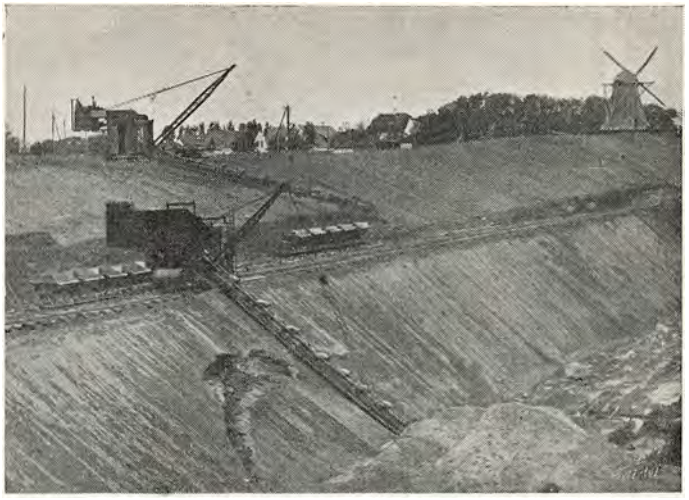

Dronningmølle Teglværk

Andersen som adm. Direktør, og under hans Ledelse undergik det flere væsentlige Forbedringer. Teglværket raader nu over et i alle Henseender fuldt ud moderne

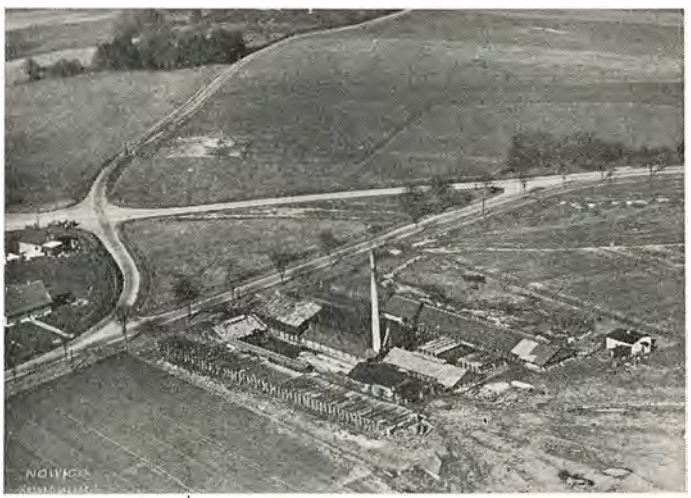

Gurreholm Teglværk

Anlæg, som etableredes efter en Brand i 1930, da hele Værket blev raseret. Det opførtes i moderne Skikkelse med 2 16-kamrede Ringovne og samtidig installeredes en Række tekniske Hjælpemidler, der var ensbetydende med en mere rationel Drift, bl. a. Kredstransportører og 2 store Gravemaskiner. Teglværket, der har en aarlig Kapacitet paa ca. 11 Millioner Sten, omfatter ogsaa en Avlsgaard paa ca. 150 Tdr. Land. Der fremstilles Mursten og Drænrør, saavel røde som gule, og man beskæftiger Aaret rundt ca. 60 Mand.

Under Aktieselskabet hører ogsaa Gurreholm Teglværk, hvor der produceres ca. 2¼ Million røde Facadesten om Aaret.

Ledelsen af begge Virksomheder sorterer under Teglværksbestyrer Carl Ottosen, der er født i Grænge paa Lolland den 21. Juni 1896. Han begyndte i Branchen i 1916 som Elev paa Stenstrup Teglværk. Senere har han været Forvalter paa Teglværkerne i Rudsvedby, i Antvorskov og paa Sølyst Teglværk, Nivaa, hvorfra han i 1931 kom til Dronningmølle. Han har baade den tekniske og merkantile Ledelse af de 2 Værker.

Formand for Aktieselskabet er Medstifteren, Grosserer Ferd. Andersen.

ROSKILDE

Roskilde er ikke alene Sjællands største By udenfor København, men den er ogsaa en af de ældste Byer, hvis Navn er knyttet nær til Danmarks Historie gennem Aarhundreder.

Efter Traditionen skal en forlængst forsvunden Købstad, Høgekøbing, være den egentlige Oprindelse til den gamle Kongeby. Høgekøbing er omtalt bl. a. i Valdemars Jordebog, men man har ikke med Bestemthed kunnet fastslaa, hvor Byen har ligget, kun ved man, at den laa »i en ubelejlig Afstand fra Stranden«, hvorfor Kong Ro skal have ladet den flytte ned til Issefjorden og anlagt den ved »en dejlig Kilde med Roser«, nemlig Maglekilde. Om Bynavnets Oprindelse har der hersket delte Meninger, idet nogle hævder, at Navnet kommer af Rosenkilden og bl. a. støtter deres Paastand paa, at der i Roskildes gamle Byvaaben findes afbildet en Kildebrønd, paa hvis Vand der flyder nogle Roser. Flere mener dog, at Byen har Navn efter dens Grundlægger, Kong Ro.

Allerede i det 10. Aarhundrede var Roskilde en betydelig By og Havneplads, og endnu mere Betydning fik den, da Harald Blaatand byggede sin Kongsgaard her og ved Siden af denne lod opføre en Trækirke, der i det 11. Aarhundrede afløstes af en Stenkirke, Domkirken, der har ligget paa samme Plads som den nuværende Domkirke. I det 12. Aarhundrede opførte Harald Kesia lidt Nord for Byen en fast Borg, Haraldsborg, der har ligget, hvor den nuværende Husholdningsskole af samme Navn ligger.

Gennem hele Middelalderen var Roskilde en af Landets største og vigtigste Byer. Foruden den anseelige Domkirke, som adskillige Konger skænkede store Gaver, bl. a. i Form af Jordegods, havde Roskilde hele 12 Sognekirker og 5 Klostre. Efter Reformationens Indførelse gik Roskilde meget tilbage, Bispestolen forflyttedes til København, og Klostrene blev efterhaanden nedlagt. Forskellige alvorlige Brande hærgede Byen, og mange af dens Indbyggere døde under Pesten i 1592 og 1711.

Endnu er Roskilde Domkirke dog Landets rigeste Kirke, og af dens Midler anvendes store Summer til trængende Kirker. Kirken, der regnes blandt Nordeuropas smukkeste, er nu navnlig kendt som det sidste Hvilested for en lang Række af den nyere Tids Konger og Dronninger, og ved de store Fyrstebegravelser frembyder Roskilde endnu et malerisk Skue.

I det sidste Aarhundrede har Byen haft en overordentlig stærk Udvikling, og medvirkende hertil har navnlig den Omstændighed været, at Roskilde er blevet Trafikknudepunktet. Danmarks første Jernbane anlagdes fra København til Roskilde og aabnedes i Juni 1847, og som bekendt efterfulgtes denne Bane i de følgende Aar af en Række nye Baner. Mindre Betydning har Roskilde haft som Havneby.

Byens nære Beliggenhed ved København har bevirket, at Handelen har maattet sætte alle Sejl til for at tage Konkurrencen op med Hovedstaden, og dette har igen bevirket, at Roskilde er blevet kendt som en af Sjællands bedste Forretningsbyer. Gadebilledet er ikke længere i nogen nævneværdig Grad præget af gamle Bygninger, men af nye, store og smukke Forretningsejendomme og Pengeinstituternes store Bygninger.

Byens smukke Beliggenhed i Forbindelse med den historiske Domkirke trækker aarligt Tusinder af Turister til Roskilde.

Medens Roskilde i 1850 kun havde 3805 Indbyggere, og dette var endda mere end dobbelt saa meget som ved Aarhundredets Begyndelse, har Byen nu med Forstæder langt over 21.000 Indbyggere.

AKTIESELSKABET ROSKILDE BANK

Det varede temmelig længe, inden der kom en Bank i Roskilde, idet den først omkring 1884 var en Kendsgerning. Man havde ganske vist siden 1833 haft en Sparekasse, men i Begyndelsen af Firserne mente man alligevel, at Tiden var inde for Oprettelsen af en Bank, og en Kreds af interesserede Mænd traadte sammen og forberedte Dannelsen af Aktieselskabet Roskilde Bank, ved at de tegnede sig som Aktionærer og valgte en Bestyrelse, hvis første Opgave skulde være at udarbejde Statutter. Bestyrelsen havde følgende Medlemmer: Prokurator P. C. Jacobsen, Købmand Carl Müller, Købmand H. P. Schram, Forpagter C. W. E. Bülow, Grosserer Emil Fryd og Grosserer Edv. Hellesen. Den 17. Juli 1884 holdt man konstituerende Møde paa Hotel Prinsen, og Tirsdag den 29. Juli begyndte Banken sin Virksomhed i lejede Lokaler i Hotel Prinsen med Grosserer Emil Fryd som administrerende, Grosserer Edv. Hellesen som kontrollerende Direktør og Peter Hertel som Bogholder. Aktiekapitalen var 150.000 Kr.

Banken kom allerede i sin allerførste Tid til at virke som Financier for Roskilde Kommune med en Kassekredit til Brug for Gasværket paa Kr. 10.000.

I Aarenes Løb har Banken gentagne Gange ydet Kommunen til Tider meget betydelige Virkemidler.

Den 18. Marts afholdtes den første ordinære Generalforsamling. Regnskabet udviste for ca. 1½ Aar en Omsætning paa godt 7½ Million Kr. I 1894 flyttede Banken efter i en halv Snes Aar at have haft Lokaler paa Hovedgaden til en Nybygning i Sidegaden, Hersegade 3, hvor Banken fik Domicil i de næste 20 Aar. Banken blev udvidet flere Gange, først i 1899, og i 1902 lod man som den første Pengeinstitution i Byen installere et Boksanlæg.

I 1896 fratraadte Emil Fryd som Direktør, hvorefter Grosserer Edv. Hellesen overtog hans Post som adm. Direktør med Købmand H. P. Schram som kontr. Direktør. Edv. Hellesen afgik imidlertid ved Døden allerede i 1899, godt 58 Aar gammel og nu blev Direktør H. P. Schram den øverste Leder.

Ved Udgangen af 1905 var der forløbet en Snes Aar siden Bankens Start, og Forholdene stillede sig da saaledes, at der var en Omsætning paa henved 34 Mill næsten en Tidobling siden 1895. En Udvidelse af Aktiekapitalen var aktuel, og i 1906 besluttede man saa at udvide den til 200.000 Kr. De følgende Aar stod i den jævne og stadige Fremgangs Tegn, en Fremgang, der sporedes indenfor alle Virksomhedens Grene. I 1909 afsluttede Banken sit 25. Regnskabsaar, der viste en Omsætning paa nær 48 Millioner Kr. I Aarene før Verdenskrigen er der stadig Fremgang i Bankens Forretninger. Det sidste Regnskabsaar før Krigen viser en Omsætning paa 86 Millioner og med 3 Millioner paa Indlaan og Folio. Reservefonden er paa ca. 127.000 Kr., og Aktionærerne faar for første Gang 10 pCt. i Udbytte. I December 1913 udvidedes Aktiekapitalen til 400.000 Kroner.

Den stærke Udvikling og hele det almindelige Opsving indenfor det økonomiske Liv gjorde det nødvendigt, at Banken saa sig om efter en anden Residens, da de oprindelige Lokaler var ved at blive for smaa. Den 7. Juni 1915 flyttede Banken derfor til en nyopført Bygning i Algade 14, hvor den fik til Huse i moderne, rummelige og fortrinligt beliggende Lokaler.



De mærkelige Krigsaar gik, og naturligvis fik Banken ogsaa Del i den rivende Pengestrøm. Aktiekapitalen udvidedes til 600.000 Kr., og Omsætningen i 1917 var paa 214 Millioner.

I Løbet af 1919 skete der flere betydelige Forskydninger indenfor Bankens Ledelse. Den 5. Maj vedtoges det, at der fremtidig skulde være to sideordnede Direktører, og til Direktionen valgtes saa Bogholder C. A. Palsberg, der var ansat i 1914, og Direktør H. P. Schram. I Aarene 1920 og 1921 er Omsætningen oppe paa 361 og 339 Millioner Kr. Men derefter fulgte en drøj Tid for Landets forskellige Pengeinstitutter. Det var Krigens Efterveer, og mange Banker led svære Tab, ogsaa Roskilde Bank mærkede den pludselige Nedgang,

og Udbyttet faldt fra 10 pCt. til 6 pCt., men man red Stormen af og kom atter paa Fode. Fra og med Begyndelsen af 1922 blev C. A. Palsberg ene administrerende Direktør, og det var ham, der sammen med Bestyrelsen maatte tage de vanskelige Aar 1922—1924. Nu er Banken igen kommet ind i en rolig og solid Udvikling, og man har forlængst overvundet Efterkrigstidens Vanskeligheder. Man raader nu ogsaa over flere Filialer i Oplandet, hvorfra man betjener Kunderne.

I 1930 var Omsætningen paa 339 Millioner, og Personalet talte 16 Personer. En Udvidelse af Lokalerne var atter nødvendig, og i 1931 tog man fat. Resultatet var de nuværende gode og praktiske Lokaler, udstyret efter moderne Linier og en ny Bokshvælving, der er sikret efter de allernyeste Metoder. Boksdøren vejer 3000 Kilo.

Bankens daglige Virksomhed sorterer under Direktør C. A. Palsberg, der er født i Skydebjerg den 9. Februar 1886. Direktøren var fra 1904—14 ansat i Svendborg Bank, var derefter fra 1914—19 Bogholder i Roskilde Bank, og sidstnævnte Aar udnævntes han til Direktør. C. A. Palsberg er Medlem af Handelsretten og af Censorudvalget ved Handelsmedhjælpereksamen.

SPAREKASSEN FOR ROSKILDE BY OG OMEGN

Sparekassen for Roskilde By og Omegn er stiftet den 3. November 1833 paa Initiativ af den da kun 33-aarige Overlærer Johs. Hage. Han var ifølge Datidens Beretninger en usædvanlig kundskabsrig Mand, en klar og skarp Aand med nøgtern praktisk Begavelse og dyb idealistisk Frihedstrang.

De Mænd, til hvem Johannes Hage henvendte sig om Bistand for at realisere sin Tanke om Oprettelse af en Sparekasse for Roskilde By og Omegn, var: Justitsraad, Borgmester H. C. Müller, Kammerraad, Stiftsskriver C. Hansen, Kammerraad, Amtsforvalter N. O. Münster, Borgerrepræsentationens Formand, Farver T. H. Svane og kst. Byskriver G. Fritz. Disse Mænd traadte den 24. Oktober 1832 sammen og dannede en Komité til Sparekassens Oprettelse.

Begyndelsen var meget beskeden. Sparekassen havde i de første 33 Aar til Huse i Roskilde Raadstue, og Kontortiden var kun en Time ugentlig. Da Sparekassen den 31. December 1834 aflagde sit første Aarsregnskab, var der af Interessenternes Kapital, der androg 14.260 Rigsbankdaler, indbetalt 10.600 Rbd. i Statskassen og udlaant 3675 Rbd. til en Rente af 5 pCt. for Vekselobligationer og 4 pCt. for andre Laan. Omsætningen voksede imidlertid ret hurtigt, og ved Udgangen af 1856 var Indskudenes Størrelse steget til over een Million Rbd.

Efter at der i Foraaret 1863 var fremsat en Kritik over, at Sparekassen paa forskellige Omraader ikke fulgte med Tiden — bl. a. skulde selv ganske smaa Beløb opsiges, før de kunde udbetales — blev Vedtægterne ændrede, Bogholderiet lagt om og Kontortiden udvidet til at omfatte 4 Timer ugentlig, fordelt paa 3 Dage, og samtidig vedtoges det, »at der gjøres Skridt til at søge et eget Locale for Sparekassen opført«. Man købte en Parcel, beliggende paa Hjørnet af Algade og det nuværende Stændertorv, og her opførtes Sparekassens første Bygning, der toges i Brug den 18. August 1866. Tre Aar senere var man saa forudseende at købe en tilstødende Grund, og dette viste sig hurtigt at have været en meget klog Handling, thi mens det havde varet en Menneskealder, inden Sparekassen fik egen Bygning, varede det kun 8 Aar, inden en Udvidelse var nødvendig. Der opførtes i Syd og Nord en Tilbygning paa to Etager, hvoraf Tilbygningen mod Nord indrettedes til tre brandsikre Hvælvinger. Atter i 1903 var en betydelig Udvidelse nødvendig, og Bygningen fik da i det store og hele den Skikkelse, den havde, indtil den i 1933 ombyggedes til sin nuværende Størrelse.

Indvendig skete der imidlertid store Ændringer, idet der blev foretaget flere Ombygninger og Forandringer. I 1928 indrettedes en Boksafdeling, og denne er udvidet i 1930 og 1933.

Sparekassen har nu (pr. 31/3 1936) en Indskudskapital paa 35.356.614 Kr., fordelt paa 29.211 Konti, samt en Konto til Imødegaaelse af Kurstab paa 230.177 Kr., Reservefond paa 4.433.305 Kr., Konto til Imødegaaelse af Tab paa Aktiver paa 200.000 Kr.

Civildommer P. Buch er Formand for Tilsynsraadet, hvis øvrige Medlemmer nu er: Tømrermester L. P. L. Weber, Gaardejer J. P. Jacobsen, Ørsted, Murermester Frederik Schledermann, Gaardejer H. P. Hansen, Søgaard, Kirkerup, Købmand Axel M. Mathissen, Roskilde, og Folketingsmand W. Villumsen, Roskilde.

Sparekassens Direktør er A. Rasmussen, der har været i Sparekassens Tjeneste siden den 1. September 1887.

ROSKILDE LANDBOBANK

Allerede kort efter, at Roskilde Handels-, Haandværks- og Landbrugsbank havde indstillet sin Virksomhed, opstod blandt Byens Befolkning Tanken om igen at oprette en ny Bank i Roskilde. Det var vel nok i første Række Hotelforpagter Jørgensen, Højskolehjemmet, der gjorde det største og forberedende Arbejde. Der blev nedsat et Udvalg, og inden den konstituerende Generalforsamling var der allerede tegnet 53.000 Kr. Aktier i det nye Foretagende. Paa den konstituerende Generalforsamling blev det vedtaget at begynde den ny Virksomhed under Navnet »Roskilde Landbobank« den 11. December 1913, og Aktiekapitalen, der var 75.000 Kr., blev fuldt tegnet. Af dette Beløb blev dog kun 32.000 Kr. tegnet i Roskilde og Opland til Indbetaling i kvartaarlige Rater. Resten, 43.000 Kr., tegnedes og indbetaltes straks af den nye Direktør, H. H. Stigaard fra Horsens, og af hans Venner fra Horsens. Stigaard gjorde ved gentagne Rejser til Roskilde mange Forsøg paa at faa Banken rejst og Bestyrelsen dannet.



Bankdirektør H. H. Stigaard

Det var vanskelige Forhold, hvorunder Banken begyndte sin ny Virksomhed, men den havde det Held straks fra Begyndelsen at faa en virkelig dygtig Leder i den dengang kun 30-aarige Bankbogholder,

H. H. Stigaard, der kom herover fra Horsens Bank for at overtage Direktørposten.

Banken har da ogsaa haft en efter danske Forhold rent ud sagt eventyrlig Fremgang. Kun to Maaneder efter Starten blev der aabnet en Afdeling i Hvalsø, den 7. April 1915 aabnedes Vibyafdelingen og den 15. September 1916 en Afdeling i Hedehusene. I 1925 aabnedes Afdelinger i Gadstrup og Lejre. Senere er der tillige aabnet nye Afdelinger i Herringløse og Thorkildstrup, og i 1935 aabnedes Strandbankerne i Greve og Solrød ved den nye Strandvej. De 5 førstnævnte og Solrød Strandbank har Kontorer i Bankens egne Ejendomme.

Omsætningen er steget med en Hurtighed, der har overtruffet de dristigste Forventninger, og Aktiekapita-



len er udvidet flere Gange, saaledes at Bankens Aktiekapital nu er oppe paa 1½ Million Kr., hvortil kommer Bankens Reserver, der har overskredet Millionen.

I Aaret 1931 blev den nye Bygning opført. Den store, monumentale Bygning, der er beliggende paa Hjørnet af Raadhustorvet og Hovedgaden, Algade, er i høj Grad medvirkende til at præge Byen i den moderne Tids Aand, og staar som et værdigt Monument over Bankens rige Virksomhed.

Bankdirekør H. H. Stigaard, der er Ridder af Dannebrog, er født i Varde den 22. September 1883, tog Præliminæreksamen i Varde, blev uddannet i Sydjydsk Landmandsbank i Ribe, Laanekassen i København og Horsens Bank, her udnævntes han til Bogholder i 1905, kun to Aar efter sin Ansættelse, og det var fra denne Post, han kaldtes til Direktør for den nyoprettede Roskilde Landbobank.

Bankdirektør Stigaard har i Aarenes Løb beklædt en lang Række Tillidsposter af faglig og lokal Art. Han var saaledes indtil 1927 Medlem af Bestyrelsen for de danske Provinsbankers Forening, 1926—27 Medlem af Bestyrelsen for sammes Pensionsfond, er Medlem af Telefonabonnenternes Telefonudvalg for København og Sjælland, af Bestyrelsen for Roskilde Handelsskole, Sønderjydsk Forening, Medlem af Menighedsraadet for Roskilde Domsogn og Menighedsplejen i Roskilde, Formand for Bestyrelsen for Roskilde Pigeskole af 1855 og for Menighedssygehusets Forretningsudvalg og var desuden i Aarene 1930—33 Medlem af Byraadet.

SCT. CLARA MØLLE A/S,

PAPIR- OG PAPFABRIK

Oprindelsen til Sct. Clara Mølle kan føres saa langt tilbage som til Aaret 1255, da det gamle Sct. Clara Kloster oprettedes. Det var gennem ca. 300 Aar et af Landets fornemste og rigeste Nonneklostre og øvede paa flere Punkter en afgørende Indflydelse. I Aaret 1561 overtog Universitetet ved et Mageskifte Klostret og dermed ogsaa den under dette hørende Vandmølle, hvis Drivkraft var en af Roskildes daværende mange Kilder. Universitetet afhændede kort efter Overtagelsen Møllen, medens Bygningerne blev solgt til Nedrivning. Mølleriet maa imidlertid have været en lidet indbringende Næringsvej, thi Gang paa Gang skiftede Møllen Ejer og et Par Gange blev den solgt ved Auktion.

I Aaret 1831 fik den daværende Ejer, Møller Lars Jensen, kongelig Bevilling til Anlæg og Drift af en Papirfabrik, og hermed var Grunden lagt til den nuværende store industrielle Virksomhed. Begyndelsen var imidlertid meget beskeden, Drivkraften var stadig Maglekildens Vand, og de skiftende Ejere formaaede ikke at føre Fabriken frem til en Størrelse af Betydning. I 1871 overtoges Virksomheden af J. C. Westberg, der var oplært som Mekaniker, og som paa dette Tidspunkt kun var 23 Aar. Westberg viste sig hurtigt at være den rette Mand til at føre Møllen videre. Han nedlagde Kornmølleriet, opførte en efter Datidens Forhold moderne Fabriksbygning og lod her installere en 15 HK. Dampmaskine. Der optoges samtidig Fabrikation af Pap, og i de følgende Aar havde Virksomheden en meget betydelig Fremgang. Den 5. Juli 1900 overdrog Westberg Fabriken til et Interessentselskab, af hvilket han dog selv var Medlem. Den øvrige Bestyrelse bestod af P. Westberg og Wilh. Pedersen, og efter J. C. Westbergs Død i 1902 blev det disse, der kom til at lede den gamle Virksomhed. Ved P. Westbergs Død i 1913 blev Firmaet omdannet til Aktieselskab med den gamle Interessentskabskapital, Kr. 80.000, og Wilh. Pedersen blev administrerende Direktør. Wilh. Pedersen, der er født den 28. Februar 1867, kom allerede som 14-aarig i Lære paa Sct. Clara Mølle, og i Kraft af sin faglige Dygtighed og sit vindende Væsen, havde han støt og roligt arbejdet sig frem til nu at beklæde Direktørposten, og under hans kyndige Ledelse er Virksomheden arbejdet frem til, hvad den er i Dag. Efter at Wilh. Pedersen var blevet Ene-Direktør, blev der foretaget store Udvidelser og Moderniseringer. Fabriksbygningen blev udvidet til mere end den dobbelte Størrelse, der anskaffedes en 50 HK. Dampmaskine, Hollænder, Papmaskine, hydrauliske Presser og Paptørreovn. Siden er der flere Gange foretaget Moderniseringer og Udvidelser, saaledes at Virksomheden indenfor sit Felt stadig er absolut tidssvarende.

Paa Sct. Clara Mølle fremstilles nu Pakpapir, Bogbinderpap, vandtæt Pap og Æskepap. I de senere Aar er tillige optaget Fabrikation af Støbepap, der er baseret paa et dansk Patent og ved hvis Fremstilling, der anvendes danske Maskiner. Støbepap bruges til Emballage for Pulvere, blød Sæbe, Sæbespaaner, Olieflasker m. m. Sct. Clara Mølle er den eneste danske

Fabrik, der fremstiller Støbepap, og der er nu optaget Eksport-Salg af denne Vare. Fabriken, der er beliggende i Byens Udkant, beskæftiger nu normalt ca. 50 Personer.



Direktør Wilh. Pedersen er Medlem af Bestyrelsen for Roskilde Borger-, Haandværker og Industriforening, Medlem af Bestyrelsen for den lokale Arbejdsgiverforening og Kasserer for Landsforeningen Dansk Arbejdes Roskilde-Afdeling.

OLUF CHRISTENSEN,
GROSSERER

Grosserer Oluf Christensens Forretning startedes den 1. April 1913 som Agenturforretning med Kolonial en gros, og som saadan blev den drevet indtil 1919, da Christensen oprettede Kolonial en gros Firmaet Christensen & Jensen. Dette eksisterede imidlertid under denne Form kun i 3 Aar, hvorefter de 2 Kompagnoner delte Forretningen saaledes, at Jensen fortsatte med den rene Kolonial en gros Handel, mens Oluf Christensen vendte tilbage til sit gamle Virkefelt: Agenturvirksomhed paa en gros Basis. Han har i Øjeblikket Agentur for en Række landskendte Firmaer, hvoraf kan nævnes: D. D. P. A., for Roskilde og Opland, C. W. Obel, Aalborg, Galle og Jessen, I. D. Beauwais m. fl., og sideløbende hermed driver han stadig en gros Handel for egen Regning.



Grosserer Oluf Christensen

Efterhaanden har Christensen ogsaa optaget Assuranceforretning, og han er nu Repræsentant for Forsikringsselskabet »Danmark«. Forretningen, der residerer i Jernbanegade 20—22, hvor der er Kontor og Lager, beskæftiger 9 Personer.

Grosserer Oluf Christensen, der er født den 8. Maj 1886 i Gimsing ved Struer, er uddannet i blandet Forretning og har senere været Forvalter hos H. Krogh, Næstved, og hos Laur. Jørgensen & Co.s Eftf., Roskilde. I de sidste Aar, før han nedsatte sig som selvstændig, virkede han som Rejsende. Grossereren er i den lokale Rideklubs Bestyrelse.

N. P. BURUP,
MASKINFABRIK

Ovennævnte Virksomhed, der nu konstant beskæftiger 10—12 Personer, er under meget beskedne Forhold grundlagt af dens nuværende Indehaver i 1916. Den første Tid stod Fabrikant Burup alene paa Værkstedet, men det varede ikke længe, inden der blev Brug for Medhjælp. Der fremstilledes hovedsagelig Bindsler, Krybbeskillerum og Hængebaner til Stalde og efterhaanden optoges ogsaa Fabrikation af forskellige andre Artikler, saaledes i 1921 af Roeskrabe- og Skæremaskinen »Tørvask«, paa hvilken Maskine Burup havde erhvervet Patent. I de forløbne Aar er der solgt adskillige Tusinder »Tørvask« over hele Danmark, ligesom der har været eksporteret til Sverrig. Maskinen sælges saavel til Forhandlere som direkte til Landmændene. Endvidere har Fabrikant Burup faaet Patent paa et Kobindsel, der ligeledes fremstilles i Virksomheden, men iøvrigt er man i de senere Aar kommet ind paa fabriksmæssig Fremstilling af Ventilationshætter af Metal. Ventilationshætter og -Anlæg er leveret til en Mængde større og mindre Gaarde, Mejerier m. m. samt til Beboelsesejendomme, og under Navnet »Roar« har de allerede opnaaet en betydelig Popularitet. Fabriken fremstiller bl. a. ogsaa Staalvinduer til Fabriker og Staldbygninger m. m. Disse Vinduer, der har faaet Navnet »Passat«, har ogsaa allerede faaet en god Udbredelse. Foruden det fabrikationsmæssige omfatter Firmaet nu ogsaa Handel med forskelligt Landbrugsinventar.

Fabrikant Niels Peter Burup er født i Borup Sogn den 20. Juni 1881. Sin første haandværksmæssige Uddannelse fik han som Snedker og arbejdede derefter paa forskellige Maskinfabriker samt i en Aarrække med Montering af Malkemaskiner. Fabrikant Burup er Revisor i Smedemesterforeningen for Roskilde Amt.

PETERSEN & ANDERSEN,
ROSKILDE MASKINFABRIK

Roskilde Maskinfabrik er grundlagt i Aaret 1886 og var dengang hovedsagelig baseret paa Fremstilling af Landbrugsmaskiner. Efter at Fabriken nogle Gange havde skiftet Ejer, overtoges den i 1925 af de nuværen-

de Indehavere, Fabrikanterne V. Petersen og E. Andersen, og der fremstilles nu hovedsagelig Dampkedler, Kogere og Beholdere samt Jernkonstruktioner og forskellige Maskiner og Maskindele. Fabriken, der nu



Fabrikant V. Petersen

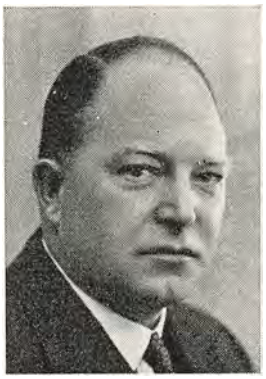

Fabrikant E. Andersen

normalt beskæftiger 30—40 Mennesker, har til Huse i egne store Bygninger, beliggende Jernbanegade Nr. 6, og der er her installeret tidssvarende Maskiner og tekniske Hjælpemidler.

Begge Indehavere er udlært ved Maskinbranchen. Fabrikant V. Petersen har tilbragt sine fleste Aar paa Roskilde Maskinfabrik, idet han begyndte her som Svend i 1898, blev senere Værkfører, indtil der i 1922 dannedes det Kompagniskab, der nu bestaar.

E. Andersen har lært paa Fabrikken, opholdt sig derefter nogle Aar i Udlandet, ligesom han arbejdede paa forskellige større Værksteder i København. I 1922 begyndte de to Fabrikanter selvstændig Virksomhed, og overtog som allerede nævnt Roskilde Maskinfabrik i 1925.

H. P. NIELSEN,
ISENKRAMFORRETNING

Ovennævnte Forretning, som nu er en af Provinsens største og førende indenfor Branchen, er grundlagt under beskedne Forhold i 1906, da Isenkræmmer H. P. Nielsen overtog en mindre Forretning i Hotel Prinsens Bygningskompleks. Omsætningen voksede imidlertid Aar for Aar og i 1914 foretoges derfor en meget betydelig Udvidelse, hvor de omliggende Lokaler inddroges under Forretningen.. Nogle Aar senere købtes den paa modsatte Side af Algade beliggende Ejendom, »Centrum«, og efter en Ombygning blev her indrettet Lagerplads og moderne Udstillingslokaler. I selve Forretningen findes syv Udstillingsvinduer.

Firmaet fører til Stadighed et stort Lager af alt indenfor Branchen, Isenkram, Glas, Porcellæn, Køkkenudstyr, Støbegods, Bygningsbeslag, Havemøbler, Barnevogne, Sportsartikler, Kunstgenstande fra Den kgl. Porcellænsfabrik og Bing & Grøndal, Lysekroner m. m., og der beskæftiges nu normalt 16 Personer.

I 1930 døde Isenkræmmer Nielsen og Forretningen er siden ført videre af to Sønner, Svend Nielsen og Knud Nielsen. Sidstnævnte, der er født i Roskilde den 30. April 1912, har udstaaet sin Læretid ved Branchen, og Svend Nielsen er født den 11. Maj 1908, ogsaa han er uddannet i Isenkrambranchen.

OTTO BØNNELYCKE,
TØMMERHANDEL

Den store og kendte Tømmerhandel, af hvilken Otto Bønnelycke nu er Indehaver, hører til Roskildes ældste og mest kendte og ansete Forretninger. Den er grundlagt allerede omkring Aaret 1770 af Købmand Søren Bruun, der afstod den til sin Svigersøn, Niels Frederik Bruun. Ved hans Død i 1815 overtoges Forretningen af Grundlæggerens Dattersøn, Søren Frederik Kornerup, og i næsten Hundrede Aar var det gamle Firma i Slægten Kornerups Eje gennem tre Generationer, nemlig Søren Frederik Kornerup, Hans Jakob Kornerup og Henri Søren Frantz Kornerup. Sidstnævnte døde den 22. Oktober 1904 og Aaret efter solgte Hans Jakob Kornerups Enke den Del af Ejendommen, hvori der blev drevet Kolonial- og Foderstofforretning til Købmand Jens Poulsen, medens Henri Søren Frantz Kornerups Enke samme Aar solgte Tømmer- og Træ-

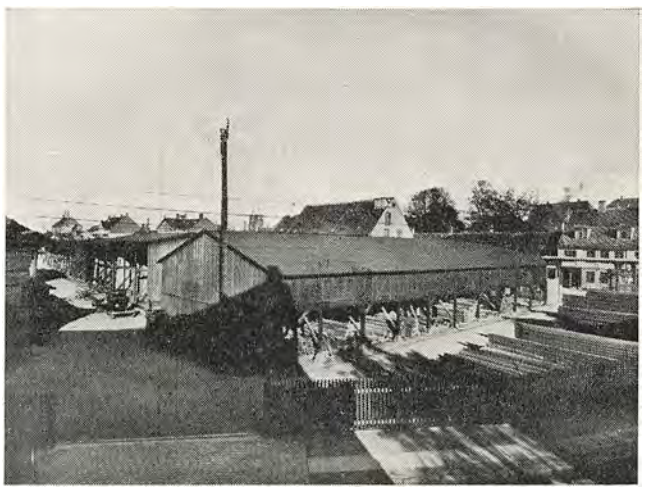

lasthandelen til den da 26-aarige Købmand Otto Bønnelycke. I de forløbne Aar har Otto Bønnelycke ført den gamle Virksomhed langt frem. Den omfatter nu Handel med Tømmer og Trælast af enhver Art samt Bygningsartikler. Forretningen har til Huse i egne Bygninger, beliggende i Ringstedgade Nr. 22—32.

Tømmerhandler Otto Bønnelycke er født i Svendborg den 14. September 1879. Sin Uddannelse fik han i blandet Forretning hos Købmand Wichmann, Nysted, og var senere ansat i forskellige Trælastforretninger i København og i Udlandet. Otto Bønnelycke har tidligere været Medlem af Roskilde Byraad og Roskilde Handelsstandsforenings Bestyrelse. Han er nu Formand for Tømmerhandlerforeningen for Sjælland udenfor København.

G. BRACK & SØNNER,
ROSKILDE LERVAREFABRIK

Oprindelsen til Firmaet G. Brack & Sønner, der nu indenfor sit Felt hører til Landets mest kendte, var et beskedent Pottemagerværksted, som Pottemager F. Brack i 1847 grundlagde i Roskilde. Efter F. Bracks Død i 1867 blev Virksomheden ført videre af hans

Enke, indtil den i 1893 overtoges af Sønnen, G. Brack. Det var navnlig under hans kyndige og dygtige Ledelse, Fabriken naaede frem til sin førende Plads, og der blev foretaget en Række Udvidelser. Tre Aar efter Overtagelsen optog G. Brack engros Salg af Glas, Porcellæn og Emaljevarer m. m. og i 1906 fik Virksomheden den første Maskine i Danmark til fabriksmæssig Fremstilling af Potter. Udviklingen fortsatte stadig og i 1923 opførtes en stor Lervarefabrik i Taastrup for at have direkte Adgang til Raamaterialerne, hvorimod Handelsafdelingen blev bibeholdt i Roskilde. Firmaet har her til Huse i egne Bygninger, beliggende i Bredgade 5, hvor der tillige drives en betydelig Detailforretning. I 1934 overtoges det gamle Firma af de to nuværende Indehavere, Brødrene C. V. Brack og F. Brack, og der er næppe nogen Tvivl om, at de vil forstaa at hævde den vundne Position og føre Firmaet videre frem. Ialt beskæftiges nu ca. 70 Personer.

Fabrikant C. V. Brack er født i Roskilde den 18. November 1894. Sin Uddannelse har han faaet som Keramiker saavel herhjemme som i Tyskland, Finland og Canada. Herhjemme var han en Tid ansat paa den kongelige Porcellænsfabrik og hos Ibsens Enke. Fabrikant F. Brack er født den 4. Oktober 1896 og er oplært ved Handel.

ENGELSK BEKLÆDNINGSMAGASIN

v/ S. W. MADSEN

Ovennævnte Forretning er grundlagt af Købmand Charles Madsen under samme Firmanavn kort før Krigens Udbrud i 1914. Charles Madsen drev dog kun Forretningen i faa Aar og solgte den i 1917 til Købmand W. Eghoff, der drev den til 1933, hvor den overtoges af den nuværende Indehaver, Købmand S. W. Madsen.

Forretningen, der nu beskæftiger 5 Personer, har til Huse i lejede Lokaler, beliggende paa Byens bedste Strøg, Hjørnet af Algade og Hersegade. Der er her indrettet en tidssvarende Forretning med Udstillingsvinduer til begge Gaderne.

Forretningen omfatter Handel med alt indenfor Drenge- og Herrekonfektion og Herrelingeri, og desuden føres til Stadighed Lager af Fodtøj i de gængse Kvaliteter. Maalarbejde fremstilles paa Bestilling.

Købmand Sigvard Wennemoes Madsen er født i København den 15. September 1906. Sin købmandsmæssige Uddannelse har han faaet ved Herreekviperingsbranchen og var som Kommis ansat i flere Forretninder, bl. a. hos Købmand Eghoff, Roskilde, indtil han i 1933 overtog dennes Forretning.

A/S MAGLEKILDE OG FREDERIKSBERG BRØNDANSTALT

Danmarks største og mest berømte Kilde er Maglekilde i Roskilde. Det er af Dr. Henry Petersen godtgjort, at Roarskilde — Maglekilde — har givet Byen Navn, og dette stemmer ogsaa med Sagnet ifølge hvilket Kong Roar »er kommet ridende til et Bjerg, paa hvis Skrænt der sprang en dejlig Kilde, hegnet af vilde Roser«. Kilden, hvis Vandmængde nu er ikke mindre end 1800 Liter pr. Minut, spillede tidligere en betydelig Rolle som den største af Roskildes hellige Kilder. I de sidste 90 Aar har dens Vand været udnyttet til Fremstilling af Mineralvande, men nogen rationel Drift fandt ikke Sted, før det nuværende Aktieselskab i 1916 overtog Maglekilde og senere Heiligkorskilde i Roskilde. I 1862 blev Kilden købt af et Aktieselskab, hvis Bestyrelse bestod af lægevidenskabelige Autoriteter, og før den Tid havde man i 1846 forsøgt at drive en Vandkuranstalt ved Kilden, dog uden Held. De synlige Minder i Form af de gamle, træbeklædte Bygninger, findes endnu paa Stedet. Efter Ejerskiftet den 1. Marts 1916 gennemgik Aftapnings- og Fabriksbygningerne i Roskilde en gennemgribende Modernisering, saaledes at der nu raades over et i alle Henseender tidssvarende og mønstergyldigt Anlæg til Fremstilling og Aftapning af mineralsk Kildevand. Maglekilde har alle Dage været bekendt for sin herlige og friske Smag. Det er naturligt kulsyreholdigt, naturligt alkalisk, jernfrit og kimfrit, og for nogle Aar siden konstateredes det tillige, at det var radioaktivt.



Kildens Udspring

Der fremstilles nu alle Slags mineralske Vande samt medicinske Vande og specielt holdbart radioaktivt Taffelvand til Eksport.

Virksomhedens daglige Ledelse forestaas af Direktør Poul Beeken, der er født i København den 29. April 1875 og har faaet sin Uddannelse ved Handel saavel herhjemme som i Udlandet. Maglekilde og Frederiksberg Brøndanstalt beskæftiger nu i Sæsonen en Snes Personer.

P. F. ROHDE & SØN

Grundlæggeren af ovennævnte Firma, Maskinforhandler P. F. Rohde, er født den 30. Marts 1860. Han har faaet sin faglige Uddannelse ved Maskinbranchen og drev i 29 Aar selvstændig Maskinfabrik i Nykøbing S., indtil han i 1925 etablerede sit Firma i Roskilde, hvor Sønnen, Gustav Rohde i 1928 optoges som Medindehaver. Firmaet er hovedsagelig baseret paa Handel med Korn- og Frørensningsmaskiner samt tekniske Artikler, bl. a. forhandles Hamsemaskiner af Mærket »Agricco« og fuldstændige Kornrenseanlæg til Fremstilling af fineste Saasæd. Endvidere har man Forhandling af forskellige Maskiner til Rensning af Frø og til Afsvampning af Sæd og Frø m. m.

Sønnen, Gustav Rohde, der er født i 1902, berejser nu hele Landet, og Firmaet har en udstrakt Kundekreds blandt Korn- og Foderstofforretninger samt Frøforretninger med egne Renserier.

WILLY SCHMÜSER,
AUT. VAND- OG GASMESTER

Den Forretning, som Willy Schmüser nu driver i Skomagergade 24, er af forholdsvis gammel Oprindelse. Den grundlagdes i Aaret 1835 som Blikkenslagerforretning af Blikkenslager Løjtved, og i de følgende 90 Aar var den uafbrudt i Slægten Løjtveds Besiddelse. Først i 1925 gik den over paa andre Hænder, idet den nuværende Indehaver overtog den efter fra 1921 at have drevet selvstændig Virksomhed indenfor samme Branche i Roskilde, i Kompagni med Hans Møller.

Den gamle Forretning har altid været i Kontakt med Udviklingen og har stadig udvidet sit Virkefelt paa de Omraader, der strejfede dens Gebet. I lang Tid udførtes der hovedsagelig kun Blikkenslager-, Vand- og Gasarbejde, men fra og med 1925 optog man ogsaa Installation af Damp- og Centralvarme samt Sanitet, og siden har man udført store Installationsarbejder rundt om i Roskilde By, bl. a. paa »Klosterhus«, i Roskilde Realskole og Lønholt Skole. Den oprindelige Butik eksisterer ikke mere, da den har maattet vige Pladsen for en Nybygning, men i Stedet er opført et moderne Værksted med det nyeste Værktøj og bedste Maskiner paa dette Felt, saa man er i Stand til at paatage sig ethvert Arbejde indenfor den Branche, hvori man excellerer. Der beskæftiges nu 10 Personer plus Indehaveren.

Willy Schmüser, der er født den 3. Marts 1892 i Helsingør, erhvervede Svendebrev i 1911 fra Blikkenslager Olsen i sin Fødeby, og i 1920 tog han Vand- og Gasmestereksamen. Som nævnt begyndte han som selvstændig i Roskilde den 1. Januar 1921 under Firmanavnet Schmüser og Møller, og i Maj 1925 overtog han sin nuværende Virksomhed. Willy Schmüser er Formand for Roskilde Vand- og Gasmesterforening.

H. P. ERIKSEN,
BRÆNDSEL EN GROS & EN DETAIL

Firmaet startedes den 25. Maj 1925 af Købmand H. P. Eriksen, men er ret beset af ældre Dato, idet det var Kulafdelingen under Etatsraad Mathiasens Forretning, han da overtog. Han driver nu Forretningen som selvstændig. Der handles saavel en gros som en detail, og Forretningen omfatter Handel med Kul og alle Afskygninger af Brændsel. Kontoret findes i Algade 30, mens Lagerpladsen er i Algade 20. Der beskæftiges 2 Personer fast, men hertil kommer 3—4 Mand i Sæsonen.

Købmand H. P. Eriksen, der er født i Svendborg den 23. Februar 1893, er handelsmæssigt uddannet hos Petersen & Jensen i sin Fødeby og kom derfra til Korn- og Foderstofkompagniet i Aalborg. Han var her indtil Krigens Udbrud, og fra 1915 gik han over til Agenturvirksomhed i Korn og Foderstoffer samt Kul i Roskilde.

Købmanden, der er Næstformand for Kulhandlerforeningen for Roskilde og Omegn, driver ogsaa en ret omfattende Forsikringsvirksomhed og er Hovedrepræsentant for National for Roskilde Amt.

A/S LEDREBORG TØMMERHANDEL

A/S Ledreborg Tømmerhandel, der har Domicil i Ringstedgade 68, hvor der er store Lagerskure og Oplagspladser, stiftedes i Aaret 1931, Formaalet var Handel med Tømmer og Bygningsartikler, og man kom ret hurtigt i Kontakt med Publikum i Roskilde og Omegn. Her har man nu en stor Omsætning indenfor de forskellige Varegrupper, der føres i Firmaet, herunder ogsaa Eneforhandling af Kerteminde Støbegods for Roskilde By og Opland. Ikke desto mindre ligger omkring Halvdelen af Omsætningen paa Leverancer til Hovedstaden, hvor Firmaet er godt indført. Man beskæftiger nu ca. 10 Mand i Virksomheden.



Direktør Harald Dahl

Den daglige Ledelse af denne sorterer under Direktør Harald Dahl, der er født den 28. Aug. 1900 i Tørringe. Direktøren har faaet sin Uddannelse i Sæby Tømmerhandel og har senere været ansat i for-



skellige andre Forretninger indenfor samme Branche, baade paa Kontor og paa Lager.

Formand for Aktieselskabets Bestyrelse er Købmand Vald. Svendsen.

A/S F. CHRISTIANSEN'S MASKINFABRIK

I Aaret 1865 oprettede Jernstøber Carl Frandsen en lille Virksomhed i Roskilde og drev den som Jernstøberi og Maskinfabrik til sin Død i 1892. Bedriften



Direktør Carl Christiansen

blev da solgt til Fabrikant Juul, som i 1900 afstod den til Fabrikant F. Christiansen. Med det nye Ejerskifte kom der ogsaa en ny Kurs ind i Ledelsen af Virksomheden, idet man nu baserede hele Driften paa Fabrikation af Landbrugsmaskiner og -Redskaber; desuden udførtes Reparationer af Landbrugs- og Industrimaskiner.

Fabriken, der i 1908 overgik til Aktieselskab med F. Christiansen som adm. Direktør, har i Aarenes Løb været Genstand for forskellige Udvidelser, og dens Leder har stadig forstaaet at være i Kontakt med Udviklingen, saa man altid kunde disponere over de mest moderne Værktøjsmaskiner for Fabrikens specielle Formaal. Der fremstilles Harver, Radrensere, Kværne og Grusharper samt en Række andre Fabrikata, der under Varemærke »Roar« er kendt over hele Landet.

Direktør F. Christiansen afgik ved Døden i 1932, hvorefter hans Søn, Carl Christiansen, indtraadte i hans Stilling, og han har siden ført Fabriken videre i det gamle Spor. Direktør Christiansen, der er født den 27. Februar 1884 i Haarslev ved Fuglebjerg, er uddannet i Maskinbranchen. I sin nuværende Virksomhed har han været ansat siden sit 30. Aar, da han knyttedes til Firmaet som Leder af den daglige Drift. Nu er Direktørens Søn, Erik Christiansen, ansat som Værkfører paa Fabriken, hvor han har faaet sin fagmæssige Uddannelse, som er suppleret med Kedel- og Maskinpassereksamen samt ved videre Uddannelse paa forskellige større Virksomheder i Branchen.



Speciel Sortertromle til Skærvefabrikation

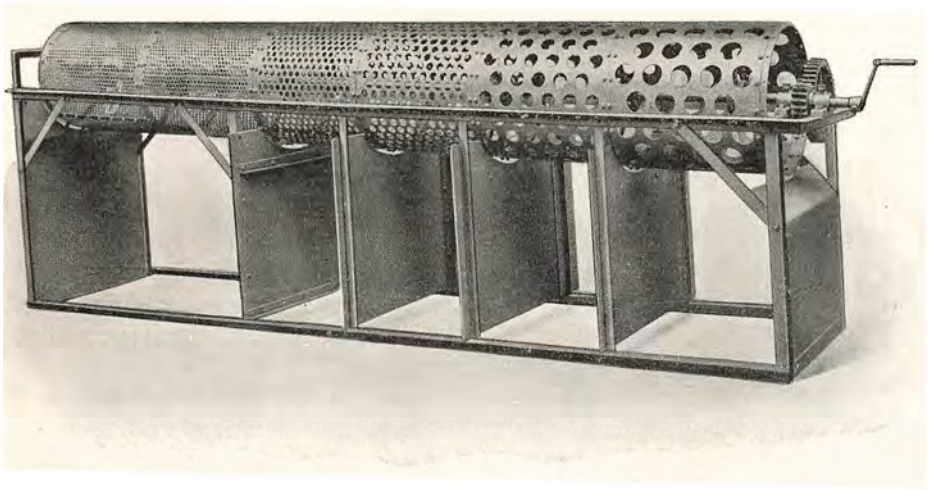

»Roar« Sten- og Grusharpe Nr. 7

ROSKILDE OG OMEGNS FÆLLESBAGERI



Forretningsfører Jens Peder Hansen

Bageriet blev grundlagt den 6. December 1891. Formaalet med dets Oprettelse var, at det skulde bage billigt Brød til Byens og Omegnens Befolkning. Man begyndte under beskedne Forhold, og det var Meningen at installere Bageriet i en gammel Vandmølle, som imidlertid nedbrændte ved et Lynnedslag. Der opførtes da i 1892 nye Bageribygninger paa Tomten, og de er senere, i 1916, blevet udvidet betydeligt. Ogsaa i 1934 foretog man Udvidelser af Lokaliteterne, og ved samme Lejlighed blev hele Anlægget moderniseret. Der installeredes Oliefyring, anskaffedes nye Maskiner og bl. a. en af de moderne Maskiner til Pakning af Brød. Da Bageriet oprettedes, beskæftigede man kun to Mand, mens Beskæftigelsesantallet nu tæller 30 Personer, der er knyttet til Bageriets forskellige Afdelinger. Der bages groft og fint Brød samt alle Slags Konditorvarer, og Bageriet har selv 8 Udsalg rundt om i Byen.

Den daglige Ledelse af Virksomheden forestaas af Formanden, 8 Bestyrelsesmedlemmer samt Forretningsfører Jens Peder Hansen, der er født den 1. Januar 1872 i Rye Sogn. Han er oprindelig uddannet som Murer, og som saadan arbejdede han i 25 Aar, indtil 1917, da han blev Bestyrer af Bageriet efter i de foregaaende Aar at have fungeret som Formand.

J. P. Hansen har forøvrigt siden 1909 været Medlem af Roskilde Byraad. Desuden er han i Bestyrelsen for Sygekassen, Tillidsmand i Andelsbanken, Vurderingsmand for Roskilde Skyldraadskreds, i Bestyrelsen for de sammensluttede Fællesbagerier og i Bestyrelsen for de samvirkende Brugsforeninger. Han er endvidere Medlem af Forretningsudvalget for de samvirkende Fagforeninger.

ROSKILDE CEMENTVAREFABRIK

Firmaet blev grundlagt i Efteraaret 1902 af Fabrikant Lars Jørgensen, der oprindelig var uddannet som Snedker og havde arbejdet som saadan, indtil han sammen med en Broder startede en Cementvarefabrik i Slagelse. Kompagniskabet ophævedes i 1902, hvorefter Jørgensen etablerede den nuværende Fabrik i Roskilde. Han begyndte under ret beskedne Forhold og med kun een Mands Hjælp. Fra første Færd fabrikeredes der kun Cementrør, men det varede ikke længe, før man ogsaa optog Fabrikation af Cementtagsten, og nu gik Virksomheden hurtigt fremad.

Grundlæggeren fortsatte Fabriken paa denne Basis til sin Død i 1917, hvorefter den nuværende Indehaver, Fabrikant Regnar Jørgensen, bestyrede den til 1930, da han selv overtog Virksomheden. Regnar Jørgensen foretog i Aaret 1928 en Studierejse til Tyskland, hvor han satte sig ind i Kunststensfabrikation og Terrazzoarbejde. Efter Hjemkomsten optog han selv Fabrikationen af disse Ting.

Regnar Jørgensen, der er født den 20. Oktober 1901 i Ryslinge paa Fyn, har faaet en meget solid Uddannelse i Faderens Forretning, saaledes at han overtog Ledelsen af Fabriken med en stor faglig Ballast i Ryggen.

Selve Fabriken er forsynet med alle mulige tekniske Hjælpemidler til Cementvarefabrikation. I 1931 byggedes et stort nyt Fabrikslokale, som yderligere udvidedes i 1934. Virksomheden er i Øjeblikket den største indenfor denne Branche i Roskilde og Opland, og beskæftiger daglig 15 Mand.

ROSKILDE BRYGGERI

I de fleste gamle Købmandsgaarde fra det 18. og 19. Aarhundrede drev man ikke sjældent sideløbende med Købmandshandel og Landbrug ogsaa Brændevinsbrænderi. Et saadant blev der ogsaa drevet i den store Gaard i Algade 15, Roskilde, hvor Ejeren, den unge,



energiske Købmand og Lysestøber P. C. Frederiksen, residerede. Han omlagde imidlertid resolut Driften af dette, da Landbruget mere og mere gik bort fra den gamle Hjemmeindustri som Vævning, Bagning og Brygning. Der blev da Brug for flere Bryggerier i Købstæderne, og med Sans for det aktuelle i Tiden lavede Frederiksen da i Aaret 1863 Gaardens gamle Brændevinsbrænderi om til Hvidtølsbryggeri. Han var ikke alene om at drive Bryggeri i Roskilde, hvor der siden 1824 havde været et Bryggeri i Skomagergade 1, men Frederiksen tog dristig Konkurrencen op, og da han havde det Initiativ og forretningsmæssige Konduite, der betinger den helt vellykkede Udvikling, fik han snart drevet sin Virksomhed frem i første Række. I 1888 indtraadte hans Søn, F. R. Frederiksen, i Bryggeriet for at tage næste Generations Tørn. Hans højre Haand blev Brygmester H. Christiansen, der med stor Energi og Dygtighed bestred Pladsen som Brygmester, og da F. R. Frederiksen døde i en meget ung Alder, var det Christiansen, der var Bryggeriets egentlige Leder, og som saadan fungerede han i en Aarrække, indtil tredie Generation, repræsenteret ved nuværende Indehaver, Direktør A. Fang, rykkede ind paa Førstepladsen i Bryggeriet i 1915. Aaret efter lykkedes det H. Christiansen og A. Fang at sammenslutte deres Virksomhed med den gamle Konkurrent fra Skomagergade, P. Nielsens Bryggeri, hvorefter Ledelsen og Driften samledes paa een Haand og henlagdes til det nye og tidssvarende Bryggeri i Algade under Navnet Roskilde Bryggeri. De to Indehavere, fra 1919 Ejere af Virksomheden, Christiansen og Fang, fortsatte Samarbejdet indtil 1931, da Christiansen trak sig tilbage fra aktiv Deltagelse i Bryggeriets Drift. Paa det Tidspunkt traadte den unge, dygtige Brygger Svend Jochumsen til som Forpagter. Svend Jochumsen, der er født i Fodslet paa Langeland den 3. September 1891, virkede i Aarene 1918—20 som Brygmester paa Bornholm, hvorefter han kom til Storehedinge Bryggeri. Her var han indtil 1931, da han overtog Forpagtningen af det gamle, velagtede Bryggeri i Roskilde.

Bryggeriet, der beskæftiger 14 Personer, fremstiller alle gangbare Hvidt- og Skibsølsorter i de fineste Kvaliteter.

DANSK HAARVASKERI,
WIECK & CO.

Det var De danske Andelssvineslagterier, der i 1899 tog Initiativet til den nuværende Virksomheds Oprettelse. Paa Vaskeriet skulde fermenteres Svinehaar, som behandledes udelukkende med Eksport for Øje. Andelssvineslagterierne solgte senere Fabriken til Fabrikant Wieck, der i 1914 anlagde en lignende Virksomhed i Brabrand, som skulde aftage den jyske Produktion. Fabrikant Wieck, der afgik ved Døden i 1926, hvorefter hans Svigersøn, den nuværende Indehaver, Fabrikant Jacob Krogh, overtog Bedriften som Eneindehaver, var oprindelig Landmand og havde i en Aarrække Kornerupgaard under Ledreborg i Forpagtning. Han købte saa senere Vaskeriet af Andelssvineslagterierne. Paa de to Fabriker renses og vaskes danske Svinehaar til Eksport. Desuden fremstilles Krølhaar og Madrasser, der afsættes paa Hjemmemarkedet. Man fremstiller ca. 30.000 kg Krølhaar og laver ca. 10.000 Madrasser af alle Arter om Aaret, mens den aarlige

Kapacitet af rensede Svinehaar er ca. 600.000 kg, der alle eksporteres.

Til Virksomheden hører et Areal paa 14 Tdr. Land samt Bygninger, hvori er indrettet Kontorer, Krølhaars- og Madrasfabrik, og man beskæftiger i Øjeblikket 18 Mand.

Den nuværende Leder af Virksomheden, Fabrikant Jacob Krogh, der er født den 11. December 1886 i Vester Hassing, er uddannet ved Landvæsenet og har bl. a. opholdt sig 4 Aar i England som Landmand. Han kom derefter ved Giftermaal ind i ovenomtalte Firma.

N. NIELSEN JUN.,
LÆDERHANDEL OG HANDEL MED PELSVARER

I Aaret 1929 aabnede Andreas Nikolai Nielsen en detail og en gros Forretning, omfattende Læder og Pelsvarer, paa Raadhustorvet 2. Nielsen havde dog allerede i 1925 begyndt for sig selv med en gros Virksomhed, men for at skabe større Omsætning, etablerede han Detailforretningen i Roskilde, hvortil han samtidig flyttede. Siden Starten har Forretningens Udvikling været mærkbar, og den er fortsat i god Fremgang. Dette skyldes sikkert først og fremmest Indehaverens energiske, personlige Arbejde i »Marken«, idet han selv besøger sine Kunder rundt om i Provinsen. De fleste Kunder tælles blandt Skomagerne. I Dag beskæftiger Forretningen, der altid fører et velassorteret Udvalg af Læder og Pelsvarer, 3 Personer.


Læderhandler A. N. Nielsen

Læderhandler Andreas Nikolai Nielsen er født i Sct. Jørgensbjerg den 24. April 1898. Han fik sin første Uddannelse som Garver paa sin Faders Fabrik. Senere tog han til Tyskland, hvor han arbejdede paa flere store Virksomheder indenfor samme Branche, og da han atter kom hjem blev han paany ansat i Faderens Fabrik, og her var han, til han etablerede sig som selvstændig i 1925 med den en gros Virksomhed, der altsaa nu ogsaa er udvidet med Detailforretning.



ROSKILDE HALMVAREFABRIK
v/ JENSEN & POULSEN

Denne Specialfabrik er indenfor Branchen en af de ældste her i Landet. Alt tyder paa, at den er grundlagt omkring 1872, og den har derefter, indtil 17. September 1934, været drevet af 3 forskellige Indehavere. Nævnte Dato overtoges Virksomheden af de nuværende Indehavere, Fabrikanterne Jensen og Poulsen, der med stor Dygtighed har drevet Fabriken et godt Stykke i Vejret. Fra Starten i 1872 var Fabrikationen lagt an paa Fremstilling af Halmbaand, men i de følgende Aar er Produktionsomraadet stadig blevet udvidet, og man har optaget en Række nye Halmvarer, som nu fremstilles i Massevis. Saaledes kan nævnes: Flaskehylstre, Halmmaatter til Gartnerier, Murer- og Entreprenørarbejder, samt endelig Halmbaand. I det sidste Aar har Udviklingen været saa stærk, at man paatænker at udvide Fabriken, saa man bliver i Stand til at optage endnu flere Artikler indenfor Halmvarebranchen. I Virksomheden er opstillet de nødvendige Maskiner med specielle tekniske Finesser, og man klarer sig storartet i Konkurrencen med beslægtede Foretagender.

I Øjeblikket er 25 Personer beskæftiget paa Fabriken, der især tæller sine Kunder blandt Vinfirmaer, Bryggerier, Gartnerier og Støberier m. m.

De 2 Indehavere, der er født: Aksel Chr. Jensen den 1. Marts 1897 i Karlslunde, og Otto Poulsen den 14. Februar 1901 i Rerslev, er begge uddannet ved Landvæsenet, men er begge senere gaaet over til Handelen. Før de overtog nærværende Fabrik, var Jensen saaledes i 5 Aar ansat i Fællesforeningen for Danmarks Brugsforeninger, mens Otto Poulsen var beskæftiget som Kontrolassistent.

LYSHOLMGAARDS SKÆRVEFABRIK

Den 25. Maj 1915 fik Vognmand Chr. Hansen Borgerskab som Vognmand i Roskilde By og samtidig startedes den nu i Roskilde saa kendte Forretning. Chr. Hansen begyndte i al Beskedenhed med eet Spand Heste, men det var gunstige Tider, og i Løbet af faa Aar var Forretningen en af Byens største paa dette Felt. I 1921 tog Hansen den første Lastvogn i sin Tjeneste, og samme Aar fik han Kørslen for Roskilde Amtsvejvæsen. Aaret efter erhvervedes endnu en Lastvogn, og da en Udvidelse var paakrævet, opførte han den nuværende Bygning, Munkebro 7. Indtil 1930 blev Virksomheden drevet som almindelig Vognmandsforretning med Kørsel, Flytning og Udlejning af Droske, men i 1930 skete der for saa vidt en Forandring i denne Tingenes Tilstand, idet Chr. Hansen da lejede Lysholmgaards Skærvefabrik, som han allerede Aaret efter saa sig i Stand til at erhverve som Eneindehaver.

Her forarbejdes Betongrus, Singels og Granitskærver, og Firmaet har siden haft Leverancen af Vejmaterialer til Brolægning af Københavns Landevej samt til en Række andre store Arbejder for Amt og Kommune.

Firmaet har senere ogsaa erhvervet en Grusgrav, og som den første i Byen anskaffede man en speciel Maskine til Grusning af glatte Veje. Forretningen drives stadig som Vognmandsvirksomhed, sideløbende med Skærvefabriken, og Chr. Hansen beskæftiger normalt 10—12 Mand.

Vognmand Chr. Hansen er født i Kamstrup den 14. November 1886. Han var oprindelig Landmand, men rejste i 1906 til Roskilde, hvor han fik Plads som Kusk paa Spritfabriken. Senere kørte han fra 1911 til 1915, da han begyndte for sig selv, for en Fragtmand.

C. C. HANSENS FJEDERKLEMMEFABRIK

Da den danske kollektive Messe i 1930 havde Udstilling i Petersstrasse i Leipzig blev der hængt et seks Meter stort Dannebrogsflag tværs over Gaden som Tegn paa og Paaskønnelse af den danske Industris smukke Placering indenfor Eksporten. Det var ogsaa en Fjer i Hatten paa det danske Initiativ. Blandt de udstillende danske Firmaer var C. C. Hansens Fjederklemmefabrik i Roskilde. Denne Virksomhed er i udpræget Grad præget af Initiativ og dens Tilblivelse og nuværende Omfang skyldes udelukkende en Mand, nemlig Fabrikant C. C. Hansen, der fra bar Bund har arbejdet sig i Vejret og skabt en Fabrik, hvis Produkter nu sælges over store Dele af Verden.



Fabrikant C. Chr. Hansen

Fabrikant Carl Chr. Hansen, der er født den 28. December 1882 i Roskilde, er uddannet som Tømrer og arbejdede ved Faget som Svend, indtil han i 1906 nedsatte sig som Mester. Ved Siden af denne Virksomhed fremstillede Hansen forskellige Trævarer, især Husholdningsartikler og Frakkebøjler etc.



Svend Hansen



Godtfred Hansen

Omkring 1911—12 optog han saa Fabrikation af Fjederklemmer. Det var under beskedne Forhold, og den Maskine, der anvendtes, forresten, konstrueret af Fabrikanten selv, var kun i Stand til at lave et forholdsvis lille Antal Klemmer. Den benyttedes i et Aarstid, hvorefter den udskiftedes med en helautomatisk Maskine, som Hansen ogsaa konstruerede. I de følgende Aar kom der for Alvor Fart i Foretagendet. Flere og flere Maskiner blev installeret, og Virkefeltet bredte sig i større og større Ringe udover Europa. Det var i 1913, at man begyndte at eksportere. Varerne gik over Hamborg, hvorfra de blev videresolgt over hele Kloden. I 1914 begyndte man direkte Eksport til England, og den danske Masseartikel vandt hurtigt Indpas hos Britterne. Eksporten ophørte i 1916 som Følge af de høje Fragter over Vesterhavet, og i 1917—18 laa Fabriken stille, da man ikke kunde faa de nødvendige Raavarer hjem, og kun lige kunde dække Hjemmemarkedet. Efter Krigen gjorde Fabrikant Hansen en energisk Indsats for igen at knytte de gamle Forbindelser paa det europæiske Marked. Han deltog i internationale



Udstillinger, bl. a. paa Leipziger-Messen. Ogsaa paa det danske Købestævne var Firmaet repræsenteret, og det varede ikke længe, før Virksomheden atter var i fuld Gang. I 1923 fik man f. Eks. en Ordre paa 150.000 Gros Klemmer til Toranto. I Øjeblikket er Fabriken, der beskæftiger ca. 50 Mand, oppe paa meget store Produktionstal.

Men det er ikke Fjederklemmer alene, der udgaar fra Fabriken. Ogsaa Affaldsprodukterne benyttes. Man har eget Træmelsmølleri, og her fremstilles Træmel i 14 forskellige Finheder, der hovedsagelig eksporteres til Norge og England. Man har ogsaa et stort Maskinsnedkeri, hvor der fremstilles Radioskabe og Bygningsartikler. Endelig hører der til Virksomheden en speciel Brændselsforretning, der omfatter Handel med Kul, Koks og Affaldsbrænde fra Fabriken.

I Juli 1935 erhvervede Fabrikant Hansen »Stormøllen« beliggende paa Ringstedvej lige i Udkanten af Roskilde, hvor det var Meningen at indrette et mere moderne Træmelsmølleri. Desværre brændte Møllen totalt ned i December samme Aar, og der vil nu blive opført i Stedet en tip-top moderne Fabriksbygning med nye Maskiner og med Plads til, at de forskellige Grene af Virksomneden samles paa et Sted.

Fabrikant C. C. Hansen staar stadig i Spidsen for det Værk, han selv har skabt, men han har to Sønner, der

begge er knyttet til Fabriken, hvor de har hver sit Domæne. Svend Hansen forestaar Fjerderklemmefabriken og Brændselsforretningen. Han er uddannet ved Handelen og er sprogkyndig, og som naturligt er, varetager han ogsaa de udenlandske Forretninger.

Godtfred Hansen har faaet en praktisk Uddannelse. Han er Leder af Maskinsnedkeriet.

ROSKILDE BRØDFABRIK

I Aaret 1891 oprettedes i Roskilde to Brødfabriker, Roskilde og Omegns Fællesbageri og Roskilde Brødfabrik. De begyndte begge ret beskedent, men er i Dag to store, selvstændige Virksomheder, hvor mange Mennesker i bogstaveligste Forstand tjener deres Brød. Roskilde Brødfabrik førte indtil 1906 en ligefrem Skyggetilværelse, men samme Aar overtog Bagermester Poul Stade Ledelsen af Virksomheden, og ham lykkedes det at arbejde Fabrikens Produkter godt ind blandt de Roskilde Borgere. Rigtig Fart i Bageriet kom der dog først i 1922, da Stade nyopførte Virksomheden til en moderne Brødfabrik. Han solgte den i 1923 til den nuværende Ejer, Bagermester Alf. Petersen, der foretog en gennemgribende Forandring i selve Driften, som han lagde om paa en mere rationel Basis. Han installerede en Række fuldt ud moderne Maskiner, saaledes at Fabrikationen nu foregaar efter de mest moderne Principper og saaledes, at Hygiejnens strengeste Fordringer sker Fyldets under hele Tilberedningen.



Bagermester
Alfred Petersen

Ved Overtagelsen i 1923 beskæftigede Fabriken kun 10 Mand. Nu derimod er der til Stadighed beskæftiget en Snes Mand i den daglige Virksomhed. Der bages stort Brød af alle Sorter og ialt udgaar der paa en Uge ca. 11.000 halve Brød fra Fabriken — et slaaende Vidnesbyrd om den stærke Udvikling, der har fundet Sted i det sidste Tiaar. Til Omkørsel med Brødet disponerer man over 6 Biler og 2 Hestekøretøjer.

Bagermester Alfred Petersen, der er født i Holbæk den 22. September 1880, er uddannet som Bager i sin Fødeby og var Bestyrer for Holbæk Fællesbageri fra 1914 til 1923, da han overtog Fabriken i Roskilde.

Alfred Petersen var i mange Aar Medlem af Holbæk Byraad og Hjælpekassen, ligesom han fungerede som kommunal Revisor. Fra 1917—21 var han Byraadets Næstformand. Han har ogsaa beklædt en Række andre Tillidshverv, bl. a. har han siddet i Bagerforbundets Hovedbestyrelse i 17 Aar, og fra 1926 har han været Medlem af Centralforeningen for Sjælland og Lolland-Falsters Bagermestres Bestyrelse, og Medlem af Bestyrelsen for tidligere Hofbager Olsen & Søn A/S »Ilvo«, København.

SVEND CHRISTENSEN,
TRICOTAGE,
DRENGE- OG HERREKONFEKTION



Fabrikant Svend Christensen

Fabrikant Svend Christensens nuværende omfattende Konfektionsfabrik er et levende Bevis for, hvad en Mand, der forstaar at disponere ikke alene med sine Evner, men ogsaa med Heldet, kan opnaa.

Svend Christensen, der er født i det jyske Midtpunkt for Uld- og Spinderivirksomhed i Sunds ved Herning, den 13. August 1873, er uddannet ved Strikkeri og begyndte som ganske ung for sig selv, idet han i 1896 oprettede et Strikkeri og en Trikotageforretning i Skibby. Han var eneste Mand, men klarede sig gennem de smaa Kaar med sejg Energi, og i 1919 havde han funderet Forretningen saa godt økonomisk set, at



Ejendom og Systue

han saa sig i Stand til at købe Rughavegaard ved Roskilde, hvor han opførte en stor Fabriksbygning, og

samtidig optog han Fabrikation af Drenge- og Herrekonfektion. Denne Gren af Virksomheden er i de forløbne Aar blevet langt den største, og indenfor Branchen staar Fabriken nu i Eliteklassen blandt tilsvarende Fabriker paa Sjælland. Firmaet har stor Import af færdig Trikotage og Halvfabrikata, og fra Fabriken i Roskilde udgaar Varer, der finder Afsætning over det ganske Land, som berejses af 8 Rejsende.





Kontor og Lager

I Fabriken er installeret en Række moderne Maskiner, udstyret med specielle tekniske Finesser, der er en ekstra Garanti for Arbejdets Udførelse og Forarbejdning. Ialt beskæftiger Fabriken i Sæsonen ca. 200 Personer, dels paa selve Fabriken og dels ved Hjemmearbejde.

Fabrikant Svend Christensen, der i Aarenes Løb har forstaaet ved Energi og Initiativ at arbejde sig frem, og i Dag kan notere saa smuk en forretningsmæssig Sukces, er Medlem af Bestyrelsen for Danmarks Garn- og Trikotagehandlerforening.

H. P. HANSEN GLEM OG SØN,
STENHUGGERI OG ENTREPRENØRFORRETNING

Stenhuggermester H. P. Hansen Glems nuværende Virksomhed er et slaaende Bevis for, at naar en Mand blot har Energi og fagmæssig Dygtighed kan han bringe det vidt selv med en meget lille Startkapital. For Glems Vedkommende var denne 500 Kr., som han laante og som han grundlagde den Forretning, der i Øjeblikket er Byens førende paa dens specielle Omraade, med. — I 1918 optog han sin Broder, A. Chr. Hansen Glem, i Firmaet som Kompagnon.

A. Chr. Glem havde siden Starten arbejdet med i Forretningen og var saaledes fuldt fortrolig med den daglige Forretningsgang. Han udtraadte imidlertid af Firmaet Nytaar 1935 og samtidig optoges H. P. Hansen Glems Søn, Karl Hansen Glem, som Medindehaver i Forretningen, som videreførtes under nuværende Navn.



Stenhuggermester Hans P. Hansen Glem



Karl Hansen Glem

I Aarenes Løb har Firmaet gentagne Gange, efterhaanden som Udvidelser var paakrævede, skiftet Lokaliteter. Forretningen aabnedes i Jernbanegade i Aaret 1903. I 1908 erhvervede man Stenhuggeriet i Skovbogade, og endelig købtes i 1918 den nuværende store Grund ved Vandtaarnene i Jernbanegade, hvor der indrettedes Kontor og Udstilling. Igennem Aarene har man endvidere oprettet Filialer i Lille Skensved, Skibby og i Karise.

I Stenhuggeriet er installeret de mest moderne Arbejdsmaskiner og Trykluftsværktøj samt alt, hvad der hører til et tip-top Anlæg indenfor Branchen. Man udfører her alle Arter Bygningsarbejde i al Slags Sten, blandt andet en af Firmaets Specialiteter: Granitfliser til Mejerier og lignende. Firmaets Monumentindustri er kendt og anerkendt i vide Kredse, og mange er de smukke Gravmonumenter, der i Aarenes Løb er udgaaet fra dets Billedhuggerværksted. Man forarbejder Gravmonumenter og Plader af mange Kulører og Sorter Granit, saavel polerede som huggede, samt forskellige Slags Marmor og Sandsten. Ialt beskæftiger



man i den daglige Virksomhed 10—12 Personer. Sideløbende med Stenhuggeriet driver man for øvrigt en Del Entreprenørvirksomhed. I de forløbne Aar har Firmaet udført mange store Arbejder, bl. a. paa Herregaarde og i Roskilde Domkirke m. m.

Stenhuggermester Hans Peter Hansen Glem, der er født i Glim pr. Roskilde den 6. Oktober 1876, er paa sit Omraade en dygtig Fagmand, der nu har over 30 Aars praktisk Erfaring bag sig. Han har som ung arbejdet mange forskellige Steder, f. Eks. i København og paa Bornholm. H. P. Hansen Glem har været Medlem af Bestyrelsen for Østlifternes Sten- og Billedhuggerforening siden Foreningens Stiftelse i 1910 og var i nogle Aar Foreningens Formand. Desuden har han i 7—8 Aar været Medlem af Bestyrelsen for Roskilde og Omegns Fugleskydningsselskab og i mange Aar Medlem af Bestyrelsen for Roskilde Afdelingen af Dansk Arbejde samt Medlem af Bestyrelsen for Foreningen »Kirkegaardskultur«.

Karl Hansen Glem er født den 6. Oktober 1906. Han har faaet sin haandværksmæssige Uddannelse i Forretningen, og har senere yderligere suppleret sin Lærdom i Stenhuggerfaget paa Bornholm og i Sverige. Han har i flere Aar været paa Kunstakademiet som Billedhugger hos Professor Utzon Frank og udstiller hvert Aar paa Charlottenborgs Foraarsudstilling.

JØRGEN C. NIELSEN,
SNEDKERMESTER

Det var i Aaret 1896, at Snedkermester Jørgen C. Nielsen nedsatte sig som selvstændig i Roskilde. Han begyndte under meget beskedne Former med en ganske lille Butik og et mindre Værksted. Forretningen slog imidlertid ret hurtigt an, Kundekredsen voksede, og lidt efter lidt kunde Nielsen udvide paa forskellig Maade. I første Omgang lagde han Værkstedet ind til Butiken, og han har nu efterhaanden skabt et virkeligt smukt Butikslokale som Ramme om en af de største og mest gennemførte Møbeludstillinger i Roskilde By. Selve Værkstedet er naturligvis henlagt til andre Lokaler, og her er beskæftiget 12 Mand. Der fremstilles Møbler efter egne og andres Tegninger, saavel i finere som i billigere Udførelse. Navnlig har man specialiseret sig om Fremstilling af »Møbler for ethvert Hjem«. Der drives Fabrikation af og Handel med Møbler.

Snedkermester Jørgen C. Nielsen, der er født i Kyndeløse, Hornsherred, den 27. Februar 1865, er uddannet som Snedker og har arbejdet som saadan, indtil han i 1896 startede sin egen Virksomhed.

Jørgen C. Nielsen er som Anerkendelse for sit paaskønnelsesværdige Arbejde i Haandværkerforeningens Bestyrelse, hvoraf han har været Medlem i mange Aar, udnævnt til Æresmedlem af Foreningen. Han er desuden Bestyrelsesmedlem i Snedkermesterforeningen.

I Forretningen er ansat to Sønner. Aage Chr. Nielsen er uddannet som Snedker, mens Villiam Toftegaard Nielsen har faaet en rent handelsmæssig Uddannelse.

ROSKILDE RØRVÆVFABRIK

Fabriken blev grundlagt af Fabrikant Rasmus Christiansen, der begyndte i København, og i den første Tid kun handlede med løse Rør. Han handlede paa denne Basis i en halv Snes Aar, og først fra og med 1899 gik han over til at fremstille Rørvæv. Denne Artikel slog godt an, og Virksomheden udvidedes i de følgende Aar saa meget, at man i 1907 kunde oprette en Filial i Roskilde for bedre at dække Efterspørgslen. I 1916 overdroges Hovedfirmaet i København til Grundlæggerens Søn, Johannes Christiansen, men omkring 1932 flyttedes de fleste af Maskinerne fra København til Roskilde. Ledelsen af Driften varetoges her af Rasmus Christiansen, og efter hans Død i 1924 fortsatte hans Enke Virksomheden. Hun afstod den i 1935 til sin Søn, den nuværende Indehaver, Poul Christiansen, der med stor Dygtighed fortsætter Fabriken, der udelukkende fremstiller Rørvæv og nu beskæftiger 12 Mand. Firmaet i København drives fortsat af Johannes Christiansen, og de to Afdelinger er uafhængige af hinanden, men de to Brødre handler sammen.

Fabrikant Poul Christiansen, der er født i Roskilde den 2. September 1909, er handelsuddannet og har derefter gennemgaaet en grundig Uddannelse i Rørvævbranchen. Efter dennes Afslutning ansattes han som Leder af Fabriken i Roskilde, og denne forestod han, indtil han overtog den efter sin Moder i 1935 og nu driver den videre for egen Regning.

A. JENSEN & SØN,
BAADEBYGGERI

A. Jensen & Søns Baadebyggeri, der grundlagdes i Aaret 1898 af A. Jensen, som oprindelig var udlært som Tømrer, men senere gik over i den nuværende Branche, hvor han i de forløbne Aar har skabt sig saa smuk en Position, betragtes nu som værende blandt de førende i Nordsjælland paa dette Felt. Som Bevis for Baadebyggeriets Standard kan nævnes, at man leverer Baade ikke alene til Kgl. dansk Yachtklub og Isbaade f. Eks. til de lokale Sejlklubber, men ogsaa til Hs. Majestæt, Kong Christian den X, der er en ualmindelig dygtig Sejlsportsmand, har man leveret Fartøjer. Af Sejlbaade, der er udgaaet fra Byggeriet kan omtales de berømte »Ragna« Baade, en sydskandinavisk Kl. A. Baad og Dragebaadene »Jeppe«, »Bravo« samt »Dragen«, der alle er meget kendte og har hjemført sine Ejere mangt et Sejrstrofæ ved Kapsejladser.

A. Jensen begyndte i sin Tid med at reparere Lystfartøjer og bygge mindre Baade, og han virkede paa denne Maade indtil 1920, da han optog sin Søn, Knud Jensen, som Medindehaver. Samme Aar gik man for Alvor over til at bygge Lystfartøjer. Det var under ret smaa Former i de første Aar, men lidt efter lidt arbejdede man sig frem i første Række, og efterhaanden som Byggeriets Baade blev kendte i Sejlsportskredse, voksede Kundekredsen automatisk. Paa Værftet bygges kun Lystfartøjer, Motorbaade saavel som Sejlbaade og mindre Baade.

Baadebygger A. Jensen, der er født i Roskilde den 18. Januar 1871, er, som allerede nævnt, uddannet som

Tømrer. Han er en kendt Skikkelse i Roskilde, hvor han er Toldopsynsmand ved Havnen. Desuden er han Medlem af Søretten og han har i 12 Aar været Sognefoged.

Knud Jensen er født den 26. Januar 1902 ogsaa i Roskilde, og er som Faderen uddannet som Tømrer. Han gik i 1920 over til Baadebyggeri, hvor han gennem Aarene, da han gik hjemme og hjalp sin Fader allerede havde haft Lejlighed til at samle sig nogen Erfaring.

Baadebyggeriet i Sct. Jørgensbjerg beskæftiger i Øjeblikket 5—7 Mand.

TEKSTIL TRIKOTAGEFABRIKENS UDSALG

v/ HELGE CORTSEN



Manufakturhandler Helge Cortsen

Udsalget, der er beliggende Algade 39, grundlagdes den 19. Maj 1923 af Manufakturhandler I. Pugdahl Petersen. Den nuværende Indehaver ansattes samtidig som Bestyrer, og 2 Aar efter, den 1. September 1925, indtraadte han som Medindehaver af Forretningen, som han endelig overtog som selvstændig efter Grundlæggerens Død i 1933.

Forretningen, der beskæftiger 5 Personer og omfatter alt i Trikotage, har været i stadig Udvikling og er flere Gange blevet udvidet, sidst i 1932.



Indehaveren, Helge Cortsen, er født den 12. Februar 1899 i Nykøbing M. og er uddannet i Manufakturbranchen.

FIRMA WANDEL-PETERSEN

Til Roskildes ældste og mest kendte Firmaer hører ovenstaaende, der er grundlagt af Konsul P. A. Schram den 17. Oktober 1849 og som fra ret beskedne Forhold drev Forretningen op til at være en af Byens største og mest ansete.

Sønnen, H. P. A. Schram, blev 1883 optaget som Kompagnon og overtog i 1892 Firmaet som Eneindehaver. Han stiftede 1884 A/S Roskilde Bank og blev i 1896 Bankens Direktør.



Forretningsfører Kaj Andersen

Under Firmanavn P. A. Schram & Søns Eftf. overtoges Firmaet i 1899 af Købmand P. M. Petersen fra Rudkøbing, og under denne driftige og dygtige Købmand voksede det gamle Firma stadig i Omfang og Anseelse.

Købmand P. M. Petersen beklædte forskellige Tillidshverv i sin By og sad i Direktionen for Roskilde Bank.

I 1915 overtog Sønnen, W. Wandel-Petersen den gamle Købmandsgaard og det lykkedes navnlig Wandel-Petersen at fæstne Forholdet til den store Landbostand i Oplandet og derfor formaaede han ogsaa at hævde Pladsen i øverste Række blandt Roskildes merkantile Foretagender.

Ogsaa Wandel-Petersen beklædte forskellige Tillidshverv og sad i Direktionen for Roskilde Sparekasse. Efter hans altfor tidlige Død i 1932 er det gamle Firma ført videre af Enkefru Wandel-Petersen, medens den daglige Ledelse forestaas af Forretningsbestyrer Kaj Andersen.

Foruden Kolonialhandel en gros og detail omfatter Forretningen Handel med Kul, Koks, Korn og Foderstoffer, Jern og Staal, Kunstgødning m. m. og har en betydelig direkte Import, bl. a. pr. Skib til Roskilde Havn af de fleste Grovvarer. Firmaet har egne Lastbiler til Transport af Varerne, og det beskæftiger nu til Stadighed ca. 15 Personer. Firmaet har til Huse i egen Ejendom, beligggende i Skomagergade 29, og selv om der ikke nu som for faa Aar siden kan tælles i Snesevis af Hestekøretøjer i Gaarden om Lørdagen og paa Markedsdage, er der dog endnu bevaret et vist Præg af de gamle Købmandsgaarde, der efterhaanden forsvinder. Kunderne er da ogsaa stadig foruden Byens egen Befolkning for en stor Del at søge mellem Egnens Landboer.

Forretningsbestyrer Kaj Andersen er født i København den 27. Juni 1890. Sin købmandsmæssige Uddannelse har han faaet ved blandet Handel i Rudkøbing og kom, efter i 1910 at være udlært, som Kommis til Roskilde. Han var i en Aarrække Forvalter, derefter



Repræsentant og senere Prokurist hos Wandel-Petersen og er som nævnt Bestyrer af Forretningen siden 1932. Kaj Andersen er Medlem af Bestyrelsen for Roskilde konservative Vælgerforening og Medlem af Bestyrelsen for den lokale Arbejdsgiverforening samt Formand for Købmændenes Arbejdsgiverforening i Roskilde.

C. ANDERSEN & ENIG,
GULD- & SØLVSMEDE

Den 9. Februar 1891 oprettede Guldsmed C. Andersen et lille Værksted for Guld og Sølvarbejder, hvortil han senere knyttede en Butik, og trods dennes Beliggenhed, borte fra Hovedgaden, oparbejdedes her snart en solid og meget søgt Virksomhed, der hentede sine Kunder baade fra Byen og Landet. Efter i en Aarrække at have ledet Forretningen alene optog Guldsmed C. Andersen i 1926 Guldsmed Willy D. Enig som Kompagnon, og siden har Forretningen været drevet under Firmanavnet: C. Andersen & Enig. Forretningen er i Aarenes Løb udvidet adskillige Gange, ligesom Værkstedet stadig er blevet tilført nye Maskiner og Modeller, saaledes at man stedse har været i Kontakt med Udviklingen — ogaa indenfor Faget. Man fører et stort Lager af Guld- og Sølvarbejder, hvoraf især maa fremhæves de mange forskellige Sølvskeer, tegnede af Guldsmed Enig, bl. a. Roar og Kvintusmønstret, Roskildeskeen med Motiv fra Domkirken samt Roskildes Juleske, der hvert Aar udsendes med en ny Ske med skiftende Motiver, der er hentet fra Byen og Omegnen. »Guldet sammenbinder, Sølvet vækker Minder«, staar der i Firmaets Standard, og foruden de værdifulde Sølvgenstande haves ogsaa en anden Specialitet, nemlig de haandlavede Ringe. Firmaets til Dato største Arbejde er dog utvivlsomt de Bispekors af ægte Guld, som man i 1923, og nu sidst i 1936, forarbejdede og leverede til samtlige Landets Biskopper — et stort og betegnende Arbejde for Guldsmedestandens høje Niveau her i Landet.



Guldsmed C. Andersen



Guldsmed Willy D. Enig



Firmaets Grundlægger, C. Andersen, er født i København den 12. December 1865. Han er udlært i København og fik tilkendt Medalje ved Udstillingen i Roskilde i 1901. Guldsmeden har i mange Aar været Formand for Roskilde Haandværkerforening og er nu udnævnt til Æresmedlem af denne. Han har ogsaa i en Aarrække beklædt Formandsposten i Østifternes Guldsmedeforening, ligesom han tidligere har været Medlem af Overhuslejenævnet og den stedlige Hjælpekasse. Han er nu Formand for Københavns Ske-Fabrik og i Bestyrelsen for Roskilde Tekniske Skole.

Forretningens dygtige Medindehaver, Guldsmed Willy D. Enig, der er født i København den 27. Januar 1897, er udlært i sin Fødeby og udførte Svendestykke med Udmærkelse i 1916. Han er for øvrigt tilkendt Københavns Haandværkerforenings Medalje. Willy D. Enig er i Bestyrelsen for Sjællands Stifts Guldsmedeforening samt Medlem af Bestyrelsen for Fællesrepræsentationen for danske Guldsmede.

GERH. JØNSSON,
HERRESKRÆDERI

Da Skrædermester Paul Gerhard Jønsson i 1928 nedsatte sig som selvstændig i Roskilde, havde han bag sig en lang og usædvanlig grundig haandværksmæssig Uddannelse og mange Aars praktisk Erfaring i det Fag, han i sin Tid valgte som sin Livsstilling. Han er født i Esløf i Sverige den 19. Juni 1890 og fik sin første elementære Uddannelse i Skræderfaget hos sin Fader, Åke Jønsson, hos hvem han arbejdede i 4 Aar. Han rejste derefter til København for at fortsætte og supplere denne Uddannelse og udlærtes her i 1909 med Svendestykke og Svendebrev. I de følgende Aar arbejdede han saa rundt i Sverige — ikke ret længe noget Sted, da han gerne vilde se og lære saa meget som muligt — i 1914 vendte han tilbage til København, hvor han fik Ansættelse i kgl. Hof Skræderfirmaet D. Therkildsens Enke og Søn. Han var ogsaa en Tid ansat hos W. Ipsen i Palægade. Endelig flyttede han til Roskilde, hvor han i næsten 10 Aar var beskæftiget som Tilskærer, indtil han begyndte for sig selv i 1928 paa Hestetorvet 7.



Skrædermester P. G. Jønsson

Uden nævneværdig Kapital og under yderst beskedne Forhold begyndte han sin Virksomhed den 10. Marts. Men i de forløbne Aar har han gjort sit Navn kendt ikke alene i Roskilde, men i mange af Omegnens Byer,



hvor man har sandet, at en Habit e. lign. fra Jønssons Skræderi er ensbetydende med en 1. Kl. Udførelse og gennemført Arbejde. Forretningen omfatter udelukkende Herreskræderi. Jønsson beskæftiger nu to Mand paa Værkstedet, og han deltager personligt i det daglige Arbejde. Forretningen omfatter Værksted og Butik med Udstilling og er stadig beliggende paa Hestetorvet.

AUTOMOBIL- OG CYKLEFABRIKEN RECORD

En af de første Cyklefabriker her i Landet grundlagdes i Roskilde i Aaret 1895 af Chr. Jensen og Christensen. De to Foregangsmænd fremstillede Cyklen »Record«, der i de følgende Aar opnaaede en ret stor Udbredelse. Til Fabriken hørte ogsaa Reparationsværksted, og Virksomheden arbejdede sig støt og roligt i Vejret. Efter et Par Aars Forløb overtog Chr. Jensen Bedriften for egen Regning, og han fortsatte som Eneindehaver til 1905, da Fabriken overgik til Aktieselskab med Chr. Jensen som adm. Direktør. Den nuværende Indehaver, Fabrikant Carl Hansen, overtog Fabriken i 1906 og fortsatte Driften efter samme Arbejdsprogram med Fremstilling af Cykler. Senere, da Bilerne for Alvor begyndte at dukke frem, optog han ogsaa Handel med disse. Samtidig ophørte Fabrikationen af de enkelte Cykledele, som derefter købtes hjem fra Udlandet, men blev samlet herhjemme, og man begyndte nu ogsaa at lage færdige Cykler hjem. Nu lægges Hovedvægten paa Autohandelen, og Carl Hansen har Eneforhandling af Chevrolet-Vogne for Roskilde. Til Firmaet, der har til Huse i egen Ejendom, Algade 27, hører nu et i alle Henseender velmonteret og moderne indrettet Værksted, hvor man ogsaa raader over Maskiner til Udslibning og Udboring. Her fungerer en Søn, Robert Hansen, som Værkfører. Iøvrigt beskæftiger Fabriken 8—10 Mand.

Fabrikant Carl Hansen er født den 28. Juni 1877 i Nykøbing F., han er uddannet som Maskin- og Grovsmed og gik derefter over i de nuværende Brancher, hvor han har gjort sig saa smukt gældende.


Fabrikant Carl Hansen


Værkfører Robert Hansen

C. J. SCHLEDERMANN & SØNNER

Grundlæggeren af det saa kendte Roskildefirma, Johan Frederik Schledermann, der fødtes i Aaret 1814 og i 1834 blev optaget som Murersvend i Københavns


Firmaets Grundlægger, afd. Johan Frederik Schledermann


Afd. Carl Johan Schledermann

Murer- og Stenhuggerlaug, var Roskilde Domkirkes Murermester. Dette var hans Livs største Værk, og da han i 1874 afgik ved Døden, skrev Roskilde Avis bl. a. i sin Nekrolog over den gamle Haandværksmester: »at han var en Kunstner i sit Fag og arbejdede med sjælden Samvittighedsfuldhed og Kærlighed til Domkirken«. Det var ham, der optrak de Linier, som Firmaet senere har fulgt, i bedste Forstaaelse med al god gammel Haandværkertradition, og saa meget i Kontakt med det nye i Faget, at man altid var blandt de forreste i Konkurrencen. Efter Grundlæggerens Død tog Sønnen, C. J. Schledermann, Arven op efter sin

Fader og fortsatte Forretningen som Murermester i Roskilde. Januar 1878 blev C. J. Schledermanns og L. Schumachers Murermesterforretninger sammenslutte-de, dette vedvarede til Aar 1906, da L. Schumacher traadte tilbage paa Grund af Alder. Derefter optoges Sønnerne Frederik og Christian Schledermann hen-



Murermester
Johan Frederik Schledermann



Murermester Christian
Lauritz Schledermann

holdsvis 1906 og 1907 som Kompagnoner i Firmaet, der førtes videre under Navnet: C. J. Schledermann & Sønner.

Med de tre dygtige Ledere i Spidsen udførte Firmaet i de følgende Aar en Række store Arbejder, ikke alene i Roskilde By, men rundt om i Landet. Blandt de Bygninger, man har opført i Roskilde, er mange offentlige



Vor Frue Kirke i Tjæreby

og ikke saa faa meget kendte, bl. a. Raadhuset, Ting- og Arresthuset, Duebrødrenes Hospital, Hotel Prinsen og Roskilde Bryggeri, flere Stiftelser, Det adelige Jomfrukloster og Latinskolens Nybygninger, flere Skoler, Roskilde Bank, Sparekassens Udvidelse, Gas- og Elektricitetsværket, Det offentlige Slagtehus, Nybygninger ved Sct. Maria Hospital og Menighedssygehuset, endvidere Københavns Kommunes Vandværk i Marbjerg, samt de allerfleste af Byens større Fabriks- og Forretningsejendomme. Ved Siden af dette, har man haft Arbejderne ved Roskilde Domkirke i 3 Generationer og her udført flere store Arbejder bl. a. Opførelsen af Chr. 9.s Kapel og Ringmuren om Kirkegaarden med Brolægningen, ligesom Firmaet har opført adskillige Kirker rundt om i Danmark.



Duebrødre Hospital i Roskilde

Virksomheden, der i 1909 udvidedes med et stort Cementstøberi og som ogsaa omfatter Entreprenørarbejder i stor Stil, beskæftiger i Gennemsnit ca. 60 Mand.

C. J. Schledermann døde i 1934, hvorefter dennes Sønner overtog den gamle Forretning. Murermestrene Johan Frederik og Christian Lauritz Schledermann er begge født i Roskilde, henholdsvis den 13. Juni 1880 og den 8. Juni 1882. Den fagmæssige Uddannelse har de faaet i Faderens Virksomhed, hvor de har arbejdet saa godt som uafbrudt. Johan Frederik Schledermann er Medlem af Bestyrelsen for Roskilde Amts Arbejdsanvisnigskontor, Medlem af Tilsynsraadet for Roskilde Sparekasse og har været Medlem af Roskilde Ligningskommission i 8 Aar, 1921—1929. Christian Lauritz Schledermann, hvis Søn studerer til cand. polyt. for som fjerde Generation at gaa ind i Firmaet med Tiden og føre de gamle Traditioner videre, er Formand for Dansk Arbejde, Roskilde Afdelingen, Næstformand for Borger-, Haandværker- og Industriforeningen og har siddet i Roskilde Byraad i 8 Aar 1925—33 og i Ligningskommissionen i 8 Aar 1913—21.

BRØDRENE HENRIKSEN,
SMEDE- OG MASKINVÆRKSTED

Denne Virksomhed grundlagdes i Aaret 1918 af Brødrene O. E. og J. P. Henriksen, der oprettede et Reparationsværksted for Landbrugs- og Industrimaskiner. Paa dette Grundlag arbejdede de to Brødre sig frem, og senere optog man ogsaa Reparation af Automobiler. Virkefeltet er nu yderligere udvidet, idet man ogsaa har optaget Fabrikation af bl. a. Sneplove, Grusmaskiner, Kem. Sprøjter, Vandvogne af af den Type, Vejvæsenet bruger, samt forskellige andre

Ting, og man er nu indstillet paa at fremstille saa godt som alt, hvad der kan henføres under Smedefaget. I Øjeblikket beskæftiger man paa Værkstedet, der er livligt søgt af Kunderne, op til 12 Mand.

Brødrene er begge født i Viby. O. E. Henriksen den 14. Juli 1895 og J. P. Henriksen den 31. Maj 1893. De er uddannet ved Maskinbranchen og har suppleret deres Uddannelse med forskellige Kursus paa Teknologisk Institut.

ROSKILDE MADRASFABRIK
v/ C. CHRISTIANSEN



Fabrikant Chr. Christiansen

Roskilde Madrasfabrik grundlagdes i Aaret 1912 af Fabrikant Chr. Christiansen, der under smaa Forhold nedsatte sig som selvstændig i mindre Lokaler i Højbrøndsstræde. I den første Tid beskæftigedes der kun 3 Mand paa Værkstedet, mens det tilsvarende Tal nu er 45 Mand paa Værkstederne, idet Fabriken bestaar af en Række Special-Værksteder, herunder Smedeværksted, Snedkerværksted, Ducolakeringsværksted, Sadelmagerværksted, Maskinsnedkeri og Værksteder, hvor der udelukkende forarbejdes Madrasstel. Firmaets Udvikling gennem de forløbne Aar markeres tydeligt gennem disse Tal. Naturligvis har den forsatte Fremgang ogsaa medført Udvidelser af Lokaliteterne. Faa Aar efter Starten flyttede man til Helligkorsvej til større Lo-



kaler, og derfra til Borgediget, hvor Fabriken havde til Huse i en halv Snes Aar, til 1934. Man flyttede da til den nuværende Fabriksbygning paa Kamstrupssti. Paa Fabriken fremstilles alle Slags Madrasser, der sælges en gros. Fra og med 1932 har Fabrikant C. Christiansen endvidere optaget Fremstilling af Staal- og Messingsenge, der ligeledes afsættes i en gros Handel, hovedsagelig til København. Sengene, der sælges under Navnet »Rosma«, har allerede vundet sig et anerkendt Navn paa Markedet.

Fabrikant Chr. Christiansen, der er født den 6. Januar 1886 i Haarslev, er uddannet som Snedker og har arbejdet som saadan, indtil han i 1912 gik over til Madrasfabrikation. Han er Medlem af Bestyrelsen for Dansk Arbejde i Roskilde og har tidligere i flere Aar været Formand for Roskilde Snedkermesterforening.

FERD. BANG'S EFTF.,
H. V. HANSEN,
CIGARER & TOBAKKER EN GROS

Dette Firma grundlagdes saa langt tilbage som i 1844, da Fabrikant Ferd. Bang oprettede en Fabrik for Tilvirkning af Tobakker og en Tobakshandel. Han overdrog i 1871 Forretningen til sin Søn Vilh. Bang, der drev Fabriken som Eneindehaver indtil omkring 1900, da Forretningen blev omdannet til Aktieselskab med Vilh. Bang som Direktør. Den nuværende Indehaver, Grosserer H. V. Hansen, købte hele Virksomheden i 1928 og nedlagde Fabriken for udelukkende at hellige sig en gros Virksomheden. Der handles nu med Tobakker, Cigarer og Cigaretter fra alle kendte Fabriker og importerede Cigaretter og Tobakker, og Salget omfatter det meste af Midtsjælland. Forretningen har Kontor og Lager i lejede Lokaler i Hersegade 7, og har Detail-Udsalg, Algade 3. Forretningen beskæftiger ialt 6 Personer.

Grosserer H. V. Hansen er født i Roskilde den 28. Marts 1894. Han er uddannet i Kolonial og har derefter været ansat i forskellige Forretninger, bl. a. hos Horwitz & Kattentid.

I 1924 ansattes han som Direktør for A/S Ferd. Bang, og i 1928 overtog han, som nævnt, Firmaet for egen Regning.

M. HARDING PETERSEN,
TRIKOTAGEFABRIK

Fabriken etableredes den 1. September 1933 af Fabrikant M. Harding Petersen, der sammen med sin Hustru som eneste Medhjælp begyndte Fremstilling af Strømper og Uldtøj. Under slige beskedne Arbejdsvilkaar arbejdede Harding Petersen ved en energisk og personlig Indsats sin Forretning saa meget frem, at han allerede den 15. April Aaret efter Starten kunde flytte til de nuværende Lokaler, hvor han lod installere flere moderne Specialmaskiner til Fremstilling af Uldtrikotage. Fabrikanten har især lagt Produktionen an paa Babyudstyr i Uld, og Varerne har i de sidste Aar vundet saa stor Udbredelse Landet over, at man nu staar overfor en større Udvidelse. Salget foregaar kun paa en gros Basis. I Dag, 3 Aar efter Starten, beskæftiger Fabriken 10—12 Personer.

Fabrikant M. Harding Petersen, der er født i Stege Landsogn den 15. Juli 1901, er oprindelig uddannet som Gartner, men gik senere over i Trikotagebranchen, hvor han arbejdede, til han begyndte for sig selv i 1933.

FRED. BRANDT,
KUNST- OG TRÆDREJERI

Indenfor sit specielle Felt regnes Fred. Brandts Kunst- og Trædrejeri i Roskilde blandt Provinsens førende. Det var under meget smaa Forhold, Drejer Brandt i 1894 nedsatte sig som selvstændig, og i flere Aar beskæftigede han sig kun med Kunstdrejeriet. Forretningen gik imidlertid jævnt og støt fremad, og under Krigen optog man tillige Fabrikationen af Piber til en gros Salg. Senere har man optaget en gros Handel med Stokke, Lædervarer og flere andre Artikler.

I 1932 døde Kunstdrejer Brandt, og Firmaet er siden den Tid ført videre af Enkefru Karen Brandt med Sønnen, Hans Erik Brandt, som Prokurist og Leder. Hans Erik Brandt er født i Roskilde den 29. April 1904. Sin Læretid udstod han ved Handelen i Roskilde og var derefter ansat forskellige Steder i Tyskland, hvor han udvidede sit Kendskab til en gros Handelen.

Forretningen, der har til Huse i egen Ejendom, beliggende i Skomagergade Nr. 6, beskæftiger nu normalt 10—15 Personer.

HERM. JOHANSEN,
KØBMAND

I Sct. Olsgade i Roskilde, hvor Købmand Herm. Johansen nu driver Forretning, har der været Købmandsforretning siden 1842, idet Forretningen etableredes dette Aar af Købmand N. I. Gade. Han var Indehaver af Forretningen i akkurat 40 Aar, hvorefter han afstod den til Købmand Carl S. Henriksen. Han døde i 1895, og hans Enke lejede den derefter ud til Købmand Th. Olsen. Omkring 1900 var Lejeren Købmand H. P. Nonnegaard, der i 1906 afstod til Købmand Lützhøft, og endelig købte den nuværende Indehaver i 1910 den gamle Forretning. Den var paa det Tidspunkt forholdsvis lille, men siden da er Omsætningen arbejdet i Vejret Aar for Aar, og i Dag er Forretningen en af de mest velfunderede og agtede indenfor Branchen: bl. Købmandforretning. Johansen har gennem Aarene udvidet og ombygget de oprindelige Lokaler i større Maalestok. Han opførte saaledes i 1916 et stort Kornmagsin, og i 1920 foretog han en større Ombygning, hvorunder en Del af det gamle maatte vige for ny og tidssvarende Bygninger. Der blev ved samme Lejlighed bygget en Del mindre Lagerskure til Forretningens Grovvarer. I 1928 blev endelig den sidste Rest af det gamle revet ned og den nuværende, moderne Bygning opført. Forretningen drives som bl. Købmandsforretning, omfattende Kolonial, Brændsel samt Korn og Foderstoffer, og den beskæftiger i Øjeblikket 6—7 Mand.



Købmand Herm. Johansen

Købmand Herm. Johansen er født den 16. Februar 1884 i Sneslev Sogn. Sin handelsmæssige Uddannelse har han faaet hos Købmand A. C. Nielsen i Ringsted, hvor han var fra 1899 til 1910, da han overtog Forretningen i Roskilde. I denne By har han siden vundet sig en stor Kundekreds og mange Venner og flere Tillidshverv er blevet ham overdraget. Han er saaledes i Bestyrelsen for Roskilde Landbobank, Formand for Hesteforsikringen af 1918 for Roskilde og Omegn, Formand for Kulhandlerforeningen for Roskilde, og i 10—12 Aar har han siddet som Medlem af Handelsstandsforeningens Bestyrelse, deraf flere Aar som Kasserer.



AAGE MÜLLER,
VAREHUSET MESENBORG OG MANUFAKTUR UNION

Den 5. April 1834 fik August Müller kgl. Bevilling til at anlægge en Bomuldsvarefabrik i Roskilde, og han oprettede her tillige en Detailforretning, formodentlig hovedsagelig baseret paa Salg af de paa Fabriken fremstillede Varer. Købmand August Müller døde i en ret ung Alder, og Forretningen fortsattes derefter af hans Enke, indtil Sønnen, Købmand Carl Müller i 1869 kunde overtage den. Carl Müller viste sig hurtigt at være en meget dygtig Forretningsmand, der havde et aabent Blik for Tidens Krav, og han foretog flere Moderniseringer og Ombygninger. Under hans dygtige Ledelse kom Forretningen til at indtage en førende Plads indenfor Byens Manufakturforretninger, og Sønnen, den nuværende Indehaver, Købmand Aage Müller, fortsatte den i Faderens Spor og førte den endnu langt længere frem. Ogsaa han har foretaget betydelige Udvidelser, hvoraf den største i 1929, da Naboejendommen inddroges, og Forretningsbygningen, der er en af Byens mest moderne, opførtes i sin nuværende Skikkelse.



Købmand Aage Müller

Forretningen, der er beliggende i Skomagergade Nr. 14—16—18, drives som stor, blandet Manufakturhandel, og den beskæftiger nu ca. 25 Personer.

Købmand Aage Müller er født i Roskilde den 6. Juli 1876. Sin købmandsmæssige Uddannelse har han faaet ved Manufakturbranchen i Slagelse og var derefter bl. a. nogle Aar i Udlandet.

Købmand Müller har i Aarenes Løb faaet betroet adskillige Tillidshverv, som han røgter med megen Dygtighed og Interesse. Han er saaledes siden 1928 Formand for Dansk Provins-Manufakturhandler-Forening og fra 1931—1936 Formand for Dansk Tekstil-Union, endvidere Formand for A/S Roskilde Bank, Medlem af Kontrolkomitéen i Østifternes Hypotekforening og Medlem af »Bikuben«s Tilsynsraad. Købmand Aage Müller har to Sønner, der er uddannet ved Manufakturbranchen, og der er saaledes al Grund til at formode, at det gamle Slægtsfirma i endnu mange Aar vil blive ført videre af den dygtige Købmandsslægt.

J. M. FRELLSEN,
SUKKERVAREFABRIK

I Aaret 1897 etablerede Fabrikant J. M. Frellsen under meget beskedne Forhold en mindre Sukkervarefabrik i Slagelse. Den havde til Huse i lejede Lokaler i Rosengade, og der beskæftigedes kun en Sukkerkoger og en Bydreng. Virksomheden gik imidlertid hurtigt fremad, og i 1905 kunde Frellsen købe sin egen Ejendom, beliggende i Bredegade Nr. 12, Slagelse. 10 Aar senere flyttedes Fabriken til Roskilde, hvor der i Ringstedgade Nr. 46 opførtes en tidssvarende Fabriksbygning med tilstødende Lager- og Kontorlokaler samt Privatbeboelse.

Fabriken har siden Grundlæggelsen haft en meget betydelig Udvikling. Den beskæftiger nu normalt 13 Personer, og dens Fabrikata, hovedsagelig Drops, afsættes ved egen Rejsende til Købmænd og Grossister overalt paa Sjælland, Fyn, Lolland og Falster.

Fabrikant J. M. Frellsen er født i Rold i 1867. Han udstod sin Læretid ved blandet Købmandshandel i Kolding og var i en Aarrække Kontorist og Assistent paa Slotsmøllens Fabrikers Bryggeri i Kolding.

W. MANNICHES EFTF.,
TOBAKSFABRIK

Grundlæggeren af ovennævnte Virksomhed, Fabrikant Wilhelm Manniche, er født i Roskilde den 11. Marts 1846. Efter endt Skolegang kom han i Lære hos Tobaksfabrikant Ferdinand Bang og uddannede sig senere yderligere i Faget, bl. a. paa Nobels Fabriker. 26 Aar Aar gammel etablerede Manniche sig 1872 med et mindre Tobaksspinderi i Skomagergade. Starten fandt Sted under meget smaa Forhold, men dygtige i sit Fag, flittig og virksom, som Fabrikant Manniche var, gik Virksomheden jævnt og stot fremad. Sammen med sin Svoger, nu afdøde Købmand Chr. Winther, købte han i 1879 en Ejendom i Skomagergade 3, og Virksomheden flyttedes nu over Gaden hertil. Den 1. Maj 1910 overdrog Fabrikant Manniche, der levede ugift, Forretningen til sine to Søstersønner, de nuværende Indehavere, Gustav og Poul Winther. Han flyttede derefter til København, hvor han døde den 30. April 1930.

Virksomheden er Byens eneste Skraatobaksfabrik. Desuden fremstilles Røgtobakker, og der drives en gros Handel med Cigarer og Cigaretter. Kundekredsen er hovedsagelig Cigarhandlere og Købmænd i Roskilde og Opland. Endvidere driver Firmaet selv en velassorteret Detailhandel med Cigarer og Cigaretter, Røgtobakker, Skraa m. m. Ialt beskæftiges nu ca. 10 Personer.

Fabrikant Gustav Winther er født i Roskilde den 12. September 1884 og Fabrikant Poul Winther den 24. Marts 1886. De har begge faaet deres Uddannelse i det Firma, af hvilke de nu er Indehavere.

HANS WINTHERS LÆDERHANDEL

Siden 1835 har Familienavnet Winther været knyttet til en Garverivirksomhed og en dertil hørende Læderhandel i Roskilde. Da Garver Jørgen Frederik Winther den 5. Januar 1835 som 27-aarig ung Mand helt fra nyt af anlagde et Garveri i Roskilde, henvistes han ikke, som det vilde være Tilfældet nu, til en af Byens Udkanter, men lagde Virksomheden i Byens Midte paa Hjørnet af Stændertorvet og det daværende Allehelgensstræde med Boligfacade ud mod Torvet og Garvirivirksomhed i en Længe og Gaard langs med Strædet, og her havde det sin Plads helt indtil Aaret 1898.



Læderhandler Knud Winther

Allerede i Løbet af faa Aar blev J. F. Winthers Garveri og Læderhandel en kendt Virksomhed, og af de nøjagtig førte Regnskaber fra de første Aar ses, at man har haft Kunder baade i Hovedstaden, paa de omliggende Herregaarde og i flere af de sjællandske Købstæder, hovedsageligt Skomagere, Sadelmagere og Tøffelmagere, der, ligesom i vore Dage, altid naturligt har hørt til Læderhandelens faste Kunder. Winther har solgt »Bindselær« og »Brabandterlær«, som det tidligere hed, samt hele og halve Huder til Byens Brandspande og til Fodtøj. J. F. Winther blev en holden Mand, solid og agtet i al sin Færd. Det var et Garveri og en Læderhandel i god Gænge, han i 1872 overdrog sin ældste Søn, Hans Jør-

gen Winther. Selv døde han han først i 1885, 77 Aar gammel.

Hans Winther var 29 Aar, da han overtog Forretningen, og det blev ham og hans Navn, der for bestandig slog dens gode Ry og Omdømme fast udadtil. Han



forsatte haandværksmæssigt i sin Faders Fodspor, men han foretog tillige de fornødne Forbedringer og Udvidelser, som Tiden krævede uden nogensinde at miste Interessen for det væsentligste: Haandværkets solide Udførelse. I det gamle Garveri i Allehelgensstræde rykkede Dampmaskinen nu ind og drev Knuseværk og Valke, ligesom den gav Varme til Tørrestuerne.

Efterhaanden blev Forholdene i Allehelgensstræde for snævre for den blomstrende Virksomhed, og behageligt for Byens Borgere var det heller ikke med Garveriets Støj og Buldren, og endnu mindre behageligt med den Lugt, der omgav Garveriet. I 1898 kunde hverken Garver Winther eller Byen vedblivende være tjent med disse Forhold, og Winther opførte derfor et stort, moderne Garveri i Skovbovænget. I det gamle Garveri havde der været Plads til Garvning af ca. 1500 Huder, i det nye kunde der garves ca. det tidobbelte Antal. Garveriet blev en halv Snes Aar senere afstaaet til A/S The Dominion belting co., men dette Firma bærer foruden sit eget Navn tillige stadig Hans Winthers.

Paa den gamle Hjørneejendoms Plads ved Torvet opførtes efter en Gadeudvidelse den nuværende Bygning i 1898. I den har Hans Winthers Læderhandel siden haft Udsalg ud mod Allehelgensgade. Hans Winther ofrede sig mere og mere for sin Læderhandel og udvidede denne i de bedre Omgivelser. Fra Sommeren 1898 knyttede han en dengang ung, dygtig Mand, K. Helbæk, til sig som Hjælp og Støtte, og Helbæk har siden den Tid været en bærende Kraft som Forretningsbestyrer af det gamle Firma. Hans Winther vedblev at lede sin Læderhandel omtrent til sin Død den 25. Januar 1919. Aaret før var Sønnen, Knud Winther, der er født i 1896, traadt ind i Forretningen. Han var oplært ved Handelen i Helsingør og Nykøbing F., og fra 1919 ledede han Virksomheden for sin Moder, Fru Mathilde Winther, sammen med Bestyreren, K. Helbæk. Den 1. Januar 1929 overtog Knud Winther Firmaet som Eneindehaver.

AHLMAN HOLM,
AUTOVÆRKSTED
VOR FRUE

Da Automekaniker Ahlman Holm startede sin Virksomhed i Roskilde, indskrænkede den sig til et mekanisk Værksted, men senere har han udvidet den med den nærliggende Branche: Vulkanisering. I Dag er denne Virksomhed en af Byens mest moderne. Den har til Huse i en nyopført og fuldt tidssvarende Bygning, og Værkstederne er monteret med de fineste Maskiner, som betinger den bedste Udførelse af Arbejdet. Siden Starten har Forretningen været i fortsat Fremgang, og den tæller nu en stor og solid Kundekreds blandt Egnens Motorfolk. Foruden Værkstederne og Benzin-Tankanlæg har Ahlman Holm egen Butik, hvorfra der forhandles Cykler, Motorcykler, Reservedele, Gummi etc. I Øjeblikket beskæftiger man 3 Mand i Virksomheden.



Mekaniker Ahlman Holm

Mekaniker Ahlman Holm, der er født den 11. April 1910, er uddannet baade som Mekaniker og Vulkanisør og har forskellige Steder høstet Erfaringer, som han nu udnytter i sin egen Forretning.



C. M. FREDERIKSEN,
KØBMANDSFORRETNING

Den nuværende Forretning grundlagdes i Aaret 1890 paa Køgevej 38 af Købmand Otto Frederiksen, der i bogstavelig Forstand begyndte paa bar Bund. Selve

Butiken var yderst primitiv, idet han havde en 2-Værelsers Lejlighed, og i det ene Værelse etablerede han Salgslokalet. Frederiksen var imidlertid en udpræget forretningsmæssig Dygtighed, og han havde snart tilvejebragt saa gode Resultater, at han i 1897 kunde



Købmand Otto Frederiksen



Købmand C. M. Frederiksen

opføre en Bygning paa Køgevej 44, hvor han lod indrette en betydelig større Butik. Han udvidede i 1903 Forretning med et Korn- og Foderstoflager, og i de følgende Aar forøgedes Omsætningen og Kundekredsen i den Grad, at en effektiv Udvidelse var paakrævet paa Grund af Pladsmangel. Frederiksen byggede saa i 1908 paa Hjørnet af Køgevej 2 og Jernbanegade 19

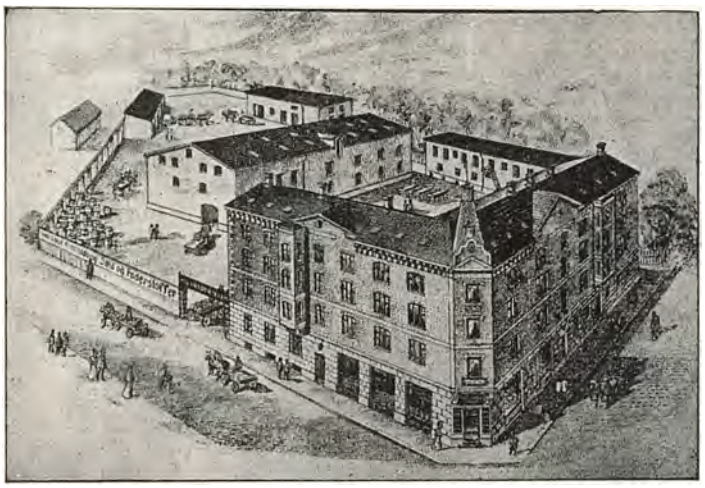

»Roarsbo«, hvor Forretningen siden har haft til Huse. Indtil 1918 forestod Frederiksen med aldrig svigtende Interesse sin Forretning, som under hans Ledelse var arbejdet saa smukt i Vejret, men nævnte Aar trak han sig tilbage og overlod sin Søn, Carl Marius Frederiksen, Virksomheden, som han stadig fører videre i det gode, gamle Spor, hvor Kunder og Købmand gensidig støtter og stoler paa hverandre.

Forretningen omfatter nu Kolonial, Korn og Foderstoffer, Kunstgødning og Brændsel samt Saasæd, Markfrø, Cement m. m. m., og man har eget Mølleri og Valseværk samt Findeleranlæg, hvor man formaler Korn, Oliekager og lignende. Ligeledes er installeret et Anlæg til Rensning af Saasæd. Ialt beskæftiger Forretningen 6 Personer.

Købmandsgaarden, som ligger lige tæt ved Roskilde Svineslagteri, er meget praktisk indrettet, idet Køretøjer fra Landet straks bliver modtaget af en imødekommende Staldmester og bliver fraspændt i en stor Rejselade, som Landboerne er meget glade for, baade i Regn- og Solskinsvejr.

Købmand C. M. Frederiksen, der er født i Roskilde den 16. Februar 1893, er udlært i Faderens Forretning og har derefter været paa Købmandsskolen i København. Efter aftjent Værnepligt vendte han tilbage og overtog som selvstændig Forretningen. Købmand Frederiksen har tidligere beklædt forskellige Tillidshverv og er i Øjeblikket Medlem af Bestyrelsen for Kulhandlerforeningen for Roskilde.

GUNDSØMAGLE RØRVÆVFABRIK,
H. V. MANNICHE,
GUNDSØMAGLE PR. ROSKILDE

Gundsømagle Rørvævfabrik er grundlagt i 1915 af den nuværende Indehaver, Fabrikant H. V. Manniche, som da lod opføre Fabriksbygningen og installere de til Formaalet nødvendige tidssvarende Maskiner. Fabrikens Beliggenhed er den bedst ønskelige umiddelbart ved en Indsø, hvorfra man henter Raastofferne til Fabrikationen. Trods alt har Rørene herfra dog ikke altid slaaet til, efterhaanden som Virksomheden voksede, og man har derfor været nødt til ogsaa at købe Rør andetsteds fra. Næsten hele Produktionen afsættes til København. Fabriken beskæftiger nu normalt 7 Personer.

Fabrikant H. V. Manniche er født i Gundsømagle den 25. Januar 1877. Han er oprindelig uddannet som Sadelmager og var beskæftiget ved denne Profession indtil 1915. Manniche har i Aarenes Løb haft forskellige Tillidshverv, og han er nu Sognefoged for Gundsømagle Sogn.

V. EIVIL,
FORD DEPOT

Ford Depotet i Roskilde er grundlagt af Købmand F. Christensen som almindelig Isenkramforretning, men blev senere udvidet til ogsaa at omfatte Handel med Landbrugsmaskiner. Først i 1919, da den nuværende Indehaver, V. Eivil, blev ansat som Værkfører i Firmaet, gik man over til Automobilforhandling med tilhørende Reparationsværksted, idet der samme Aar blev opført et Værkstedslokale.

I 1929 overtog Eivil sammen med Jørgen Ibsen Virksomheden, som nu førtes videre under Navnet I/S Jørgen Ibsen & V. Eivil, men allerede 1933 overtog Eivil Forretningen for egen Regning, og han overbyggede nu hele Gaarden, som blev indrettet til Værksteder, ligesom Virksomheden paa andre Maader blev helt moderniseret, saa den nu fremtræder som en fuldt tidssvarende Virksomhed med en Beskæftigelse paa 10 Personer.

Valdemar Eivil er født i Jastrup Sogn den 11. September 1893 og udstod sin Læretid som Maskinarbejder hos I. G. Eickhoff, København, og var derefter i to Aar ansat hos Skandia Vabis, indtil han 1916 fik Ansættelse som civil Mekaniker ved Hærens Flyvetrop-

per. I 1917 blev Eivil uddannet som Militærflyver og forlod først Tjenesten, da han som nævnt i 1919 ansattes som Værkfører i den Virksomhed, han nu er Indehaver af.

FREDERIK LARSENS INSTALLATIONSFORRETNING


Installatør Frederik Larsen

Tilsynsførende for Nordsjællands Elektricitetsværker, Installatør Frederik Nicolaj Larsen nedsatte sig i 1922 som selvstændig i Jernbanegade 19 i Roskilde og begyndte egen Virksomhed. Han var her indtil 1929, da han overtog den nuværende Forretning i Algade 14. Denne sidste er oprindelig grundlagt i 1908, og den er nu en af Byens største og førende indenfor Branchen. Forretningen beskæftiger op til 16 Mand, og Indehaveren har en ret omfattende Installationsvirksomhed, især i Roskilde og Omegn. Desuden drives en stor Forretning, hvor man handler med alle Artikler, der kan henføres under Branchen: de deciderede elektriske Artikler, samt Radio, Støvsugere m. m. Selve Butiken, der har 2 Udstillingsvinduer, er yderst moderne indrettet. Af større Arbejder, som Firmaet har udført, kan nævnes: Installation af Lys, Kraft og Tavleanlæg paa Roskilde Andelsslagteri.

Installatør Frederik Nicolaj Larsen, der er født i Taastrup den 16. November 1892, har faaet sin fag-



mæssige Uddannelse hos F. V. Olsen i Roskilde, hvor han udlærtes i 1912. Han var derefter beskæftiget som Svend forskellige Steder rundt om i Landet, men kaldtes i 1918 tilbage til Roskilde, hvor han ansattes som Overmontør hos sin Lærermester. Han bestred denne Stilling indtil 1922, da han begyndte for sig selv.

BRDR. V. HANSEN,
MØBELHUSET

I Aaret 1904 lejede Brødrene Vilhelm og Valdemar Hansen et lille beskedent Værksted med tilhørende Butik i Ringstedgade 7 og paabegyndte nu Fremstillingen af Møbler efter egne Tegninger.

Forretningen er stadig beliggende i Ringstedgade 7, men gør unægteligt et ganske andet Indtryk end den Gang; thi det viste sig hurtigt, at Brødrene Hansens Møbler faldt i Roskildeborgernes Smag, saaledes at gentagne Udvidelser blev nødvendige. Ejendommen blev købt, og i 1921 blev der i Gaarden opført en stor 3 Etagers Lagerbygning. I 1934 blev hele Forhuset restaureret, og Butikens Areal blev ved denne Lejlighed ganske betydelig udvidet.

I Aaret 1924 traadte Valdemar Hansen ud af Firmaet, og Vilhelm Hansen fortsatte alene Virksomheden, der i Dag fremstiller alle Arter Møbler saavel efter Bestilling som efter egne Tegninger, og der findes altid et konstant Lager af alle Arter Møbler. Desuden drives Ligkisteforretning.

Snedkermester Valdemar Hansen er født i Roskilde den 7. November 1877 og fik en meget grundig Uddannelse hos forskellige Snedkermestre i Landet.

C. A. LASSEN & SØN,
STRANDMØLLEN

I Aaret 1863 grundlagde Møller L. C. Lassen Strandmøllen i Roskilde, og efter hans Død i 1884 blev Møllen i 10 Aar drevet videre af hans Enke. Den daglige Ledelse var dog allerede dengang i nogen Grad lagt i Hænderne paa Sønnen, Møller C. A. Lassen, der i 1894 overtog Møllen for egen Regning og i 1920 optog sin Søn, L. C. Lassen, som Kompagnon. Oprindelig blev Møllen drevet ved Vandkraft, og den var da udelukkende baseret paa Fremstilling af Byggryn, men i 1920 optoges tillige Fabrikation af Mel. Med den Udvikling, Virksomheden var inde i, blev Pladsmanglen i den gamle Vandmølle efterhaanden saa følelig, at en Ombygning var nødvendig, og i 1923 opførtes da den store Bygning paa Københavnsvej 24, hvor Møllen nu har til Huse. Her anvendes Elektricitet som Drivkraft, og der er installeret alle moderne Maskiner for Fremstilling af Gryn, Flormel og Rugmel. Desuden drives der en ikke ringe Handel med Korn og Foderstoffer, og Virksomheden beskæftiger nu normalt 12 Personer.

Møller C. A. Lassen, der er født i 1859, kom hurtigt ind i Faderens Forretning. Han er en kendt og anset Borger i Roskilde og har i Aarenes Løb beklædt forskellige Tillidshverv. Han har saaledes bl. a. været Formand for Landsforeningen Dansk Arbejdes Roskilde-Afdeling, Formand for Roskilde og Omegns Møllerforening og Repræsentant for Dansk Møllerforening for Roskilde og Omegn.

Møller L. C. Lassen er født i Roskilde den 29. Juni

1893. Sin faglige og købmandsmæssige Uddannelse har han faaet i den Virksomhed, af hvilken han nu er Medindehaver, og hvis daglige Ledelse han nu forestaar.

VINDINGE BRØDFABRIK
PR. ROSKILDE

I Aaret 1897 grundlagde Bagermester Hartmann det Bageri i Vindinge, der senere skulde blive til det nu saa kendte Firma Vindinge Brødfabrik. I 1902 overtoges Forretningen af Bagermester Anders Peter Christiansen, der var født i 1872 og som havde drevet Forretning i København, før han flyttede til Vindinge.

Bagermester Christiansen drev Virksomheden betydeligt fremad. Bygningerne var opført omkring Aarhundredskiftet, men gentagne Gange var Udvidelser og Moderniseringer nødvendige for at holde Trit med Udviklingen. I 1930 overtoges Firmaet i Forpagtning af Sønnen, Oluf Christiansen, og under hans Ledelse er Fremgangen fortsat, saaledes at Virksomheden nu beskæftiger 10—12 Personer. Der fremstilles hver Uge ca. 3500 Brød og en Del Franskbrød, og de to store Strømmens Udtræks-Ovnes Kapacitet er derfor fuldt udnyttet.

Vindinge Brødfabrik har til Stadighed tre Vogne kørende ude, deraf den ene til Bagerier og Brødudsalg i Roskilde, medens de to andre kører til den direkte Kundekreds i det store Opland.

Oluf Christiansen er født i Vindinge den 30. Marts 1903 og har faaet sin Uddannelse hos Faderen i dennes Bageri.

ROSKILDE KONTANTFORRETNING

Forretningen er af meget gammel Dato og har i Aarenes Løb haft ikke saa faa Indehavere. Den nuværende Indehaver, Manufakturhandler Carl Andersen, overtog den gamle Forretning i 1917, og først nu kom der for Alvor Fart i den.

Fra beskedne Omgivelser og en mindre Omsætning arbejdede han sig hurtigt frem, saaledes at han i 1926 kunde overtage Kinografens Lokaler i samme Ejendom, som blev indlemmet i Forretningen efter en kostbar og omfattende Ombygning og Modernisering. Firmaet, der daglig beskæftiger 19 Personer, raader nu over en meget stor Butik med tilstødende Ekspeditionslokaler. I September 1930 lejede Carl Andersen yderligere et stort Lokale i samme Ejendom alene til Udstillings- og Ekspeditionslokale. I 1935 indlemmede Andersen ogsaa Isenkramforretningen paa Hjørnet og raader i Øjeblikket over en Facade til Algade og Allehelgensgade paa 12 store Vinduer.

Forretningen omfatter Konfektion og Kjoler, Sengeudstyr, Hvidevarer og Lingeri.

Indehaveren, Carl Andersen, der er født i Jungshoved den 24. Februar 1887, er uddannet i Manufakturbranchen og har været ansat i forskellige store Forretninger. Blandt andet har han været Førstemand i Abildgaards Kontantforretning i Hillerød.

J. IBSEN & SØN,
AUTOHANDEL

Efter at have virket som aktiv Forretningsmand indenfor forskellige Brancher siden 1912 slog Autoforhandler Jørgen Ibsen i 1927 over i Autobranchen, og i 1933 startede han sin egen Forretning i Roskilde. Formaalet var at handle med Automobiler og drive Reparationsvirksomhed. Nu har Firmaet, der beskæftiger op til 10 Mand, Eneforhandling for Roskilde og Omegn af Chrysler, Plymouth, Nimbus Motorcykler, Wyta Paahængsvogne samt Standard Cowentry Personvogne, og man har siden Starten oparbejdet en god Forretning med store Udvidelsesmuligheder. Til Virksomheden hører ogsaa stort moderne Reparationsværksted med tilhørende Vaske- og Smørehal.

Autohandler Jørgen Ibsen er født i Slaglille den 31. Marts 1873 og er, som nævnt, handelsuddannet. Hans Søn og Kompagnon i Firmaet, Erik Ibsen, er født i Roskilde den 21. December 1905. Han har ogsaa gennemgaaet en praktisk handelsmæssig Uddannelse og gik fra 1929 over i Autobranchen. Erik Ibsen er Medlem af Rideklubbens Bestyrelse.

CARL NIELSEN,
SKÆRVE- OG MØRTELFABRIK

Denne nu saa kendte Virksomhed paa Københavnsvej grundlagdes i Aaret 1897 under meget beskedne Former, idet alt Arbejde blev udført ved Haandkraft, da de nuværende moderne tekniske Installationer paa dette specielle Omraade endnu ikke var kendt. Først saa sent som i 1923, da den nuværende Indehaver, Skærvefabrikant Carl Nielsen, overtog Firmaet, blev Virksomhedens Indretning up to date, ligesom der blev foretaget store Udvidelser af selve Produktionen. I 1925 udlagdes de første Spor paa Terrænet, og i 1929 installeredes der elektrisk Kraft til at trække de forskellige Maskiner, som Carl Nielsen Tid efter anden lod indsætte i Driften, bl. a. Sorterer, Knuser og Mørtelværk. Man oparbejder nu alt indenfor Grus og Sten og fremstiller dertil en Mængde Mørtel. I de senere Aar er der forøvrigt blevet opført en stor Rampe paa Plad-



sen med Siloer, saaledes at Vognmændene nu kun behøver at køre hen under disse for at faa Læs. Ialt beskæftiger Virksomheden op til 18 Mand.

Skærvefabrikant Carl Nielsen, der er født den 4. Juni 1883 i Roskilde, har arbejdet sig op, bogstavelig talt fra Bunden, idet han har været med i Virksomheden lige siden Starten, i 1897.

POLYFOTO
v/ CARL O. GRAM

Ingeniør Rixens Opfindelse af Fotografering efter det saakaldte Polyfoto-System betød noget af en Revolution indenfor den praktiske Portrætfotografering, idet det nye Systems Fordele er indlysende. Ingeniør Rixen, der stammer fra Ærøskøbing, har sikret sin Opfindelse ved en Række Patenter, og nu gaar denne nye Fotograferingsteknik sin Sejrsgang, ikke alene herhjemme, men ogsaa i Udlandet. Det er kun faa Aar siden, den første Polyfoto-Central aabnedes i København, men siden er Afdelinger skudt op som Paddehatte i de allerfleste af Landets større Byer, som selvstændige Forretninger. Den 11. Juli 1933 aabnedes Polyfoto-Centralen i Roskilde, og den er nu en af de mange, der gør Polyfoto-Navnet kendt i snart sagt hvert Hjem. Indehaveren af Roskilde-Polyfoto er Carl Oscar Gram, der i sin Tjeneste har 3—4 Personer. Alt fotografisk Arbejde udføres paa Stedet af Fagmænd, og siden Oprettelsen har Afdelingen kunnet notere en smuk forretningsmæssig Sukces.



Fotograf Carl Oscar Gram



Carl Oscar Gram, der er født i København den 2. April 1897, er Søn af afdøde Etatsraad F. Gram, der var Direktør for »Bikuben«s Sparekasse i København.

STANDARD SERVICE,
TREKANTEN

En af Landets allerstørste og mest moderne Service-Stationer er ovennævnte Standard Service, der er beliggende ved den Trekant i Roskilde, hvor Ringstedgade, Ringstedvej og Holbækvej støder sammen. Enhver Automobilist, der fra København kører mod Korsør, kender Standard Service blandt andet fra det store Uhr, der viser, hvornaar første Jyllandsfærge afgaar. Beliggenheden er saaledes den bedst tænkelige, og da man tillige er indstillet paa ekstra hurtig Betjening, bl. a. fordi man har 6 Benzinpumper til Raadighed, er det intet Under, at Standard Service i Løbet af de relativt faa Aar, den har eksisteret, har faaet en enorm Søgning. Det kan saaledes nævnes, at man alene af Benzin sælger over ½ Million Liter aarlig, og desuden har man et tilsvarende stort Salg af Olier. I Forbindelse med Service-Stationen, der er opført i 1931, findes et stort Reparationsværksted, og endvidere er der Smøreanlæg og Garager. Ved Benzinsalget beskæftiges nu normalt 4 Personer og i Værksted og ved Smøreanlæg 6 Personer.

Standard Service er opført af H. O. Rasmussen, København, der drev den med en Søn som Bestyrer indtil den 15. September 1934, da Mogens Lindkvist ansattes som Forretningsfører. Mogens Lindkvist er født i Roskilde den 16. Marts 1910. Sin merkantile Uddannelse har han faaet ved Boghandel i Roskilde og var derefter i nogle Aar Medhjælper i forskellige Forretninger indtil han i 1934 overtog sin nuværende Stilling.

ROSKILDE KAROSSERI-INDUSTRI

Denne kendte Roskilde-Virksomhed, der blandt sine Kunder tæller Skandinavisk Motor-Comp. og Maskinfabriken »Simo«, København, grundlagdes i Aaret 1922 af Fabrikant Th. Hansen, der i 1927 afstod den til sin Søn. Denne optog den nuværende Indehaver, Fabrikant Viggo Hansen, som Kompagnon i 1931, og Aaret efter overtog V. Hansen Virksomheden for egen Regning. Der fremstilles Karosserier til alle Vogntyper, saavel til Person- som Lastvogne, og alt Pladearbejde samt Skærme udføres paa eget Værksted, hvor man disponerer over en Række moderne Specialmaskiner. Man paatager sig naturligvis ogsaa Reparationer af Karosserier. I Aarenes Løb har Firmaet skaffet sig en god og sikker Position indenfor denne specielle Branche. Et Par af dets største Kunder er nævnt, og hertil kan føjes, at man i en Aarrække har leveret en Masse Karosserier til baade Person- og Lastvogne til disse Firmaer. Arbejdet udføres baade i Staal og Træ og efter egne Tegninger.

Fabrikant Viggo Hansen er født i Køge den 21. Februar 1897. Han er uddannet som Karetmager og har arbejdet som saadan ved Karosserifabriker forskellige Steder, indtil han i 1931 traadte ind i nærværende Firma som Medindehaver.

KØGE

Faa danske Byer gør et saa fredeligt Indtryk som Køge. Man vandrer gennem gamle hyggelige Gader, hvor de gamle Haandværkerskilte hænger i betænkelig Nærhed af ens Hoved, og midt i de moderne Husrækker overraskes man pludseligt af et ældgammelt Bindingsværkshus, der kammeratligt støtter sig til sine unge Sidekammerater. Alt tyder paa en By, hvis hele Tilværelse er præget af en rolig Fremgang, udenom alle de Ulykker, som i saa rigt Maal har hjemsøgt mange af Sjællands andre Byer, og dog var Køge i det syttende Aarhundrede Djævelens Hovedkvarter.

Saaledes fortæller i alt Fald »Kiøge Huus-Kaars«, som er skrevet af en Køge Kvinde og i 1674 udgivet af Joh. Brunsmand. Det var i salig Hans Badskærers Hus, at Satan især drev sit Spil, og naturligvis blev Enden paa det hele en Hekseproces, hvor flere af Byens Kvinder blev bragt paa Baalet, mens hele Byens Befolkning med stor Begejstring overvaagede Heksenes Død. — En Mindetavle, som er opsat 1911 i det nuværende Hotel Prinsen, fortæller endnu om dette mørke Punkt i Middelalderens Historie, uden at man af den Grund tillægger Køges Befolkning særlig »Blodtørst«; thi mange andre danske Byer var i den Periode Centrum for Hekseprocesser.

Der er da ogsaa helt andre Begivenheder, der forlener Køge med saa stolt en Klang som nogen anden dansk By. Niels Juels Sejr i Køge Bugt og Ivar Huuitfeldts stolte Himmelfærd vil være de to Begivenheder, der først melder sig, naar man tænker paa Køge.

Hvornaar Køge blev Købstad vides ikke med Bestemthed. Man hører den allerede nævnt i det tolvte Aarhundrede, og de ældste Privilegier, man kender, er stadfæstet af Erik Menved den 4. Juli 1288. Igennem hele Middelalderen og helt op til det syttende Aarhundrede var det en meget betydelig By, og Køge Øl, Køge Handsker og Køge haandvævede Tæpper var kendt langt ud over Landets Grænser.

Med Begyndelsen af det attende Aarhundrede var Køges Glansperiode forbi. Hollændernes Handel paa Danmark var i stærk Aftagende, og rent galt blev det, da Havnen ved Oktoberstormen i 1709 blev ødelagt og tilsandet. Hvor før de største Lastdragere kunde gaa ind, kunde nu kun ligge Baade paa 2—3 Fod. Byen sank mere og mere ned i Fattigdom, og først efter Midten af det nittende Aarhundrede begyndte en ny Opgangsperiode, som yderligere har taget Fart efter den store Udvidelse af Havnen og Aabningen af Ringstedbanen, saaledes at Køge atter kan hævde sig som den livlige Handelsby.

AXEL KIEL,
KONTANTFORRETNINGEN

I 1905 nedsatte Manufakturhandler Axel Kiel sig som selvstændig i Køge og aabnede under ret beskedne Forhold en Kontantforretning i Manufakturvarer m. m. Firmanavnet blev hurtigt kendt og fik et godt Ry i Byen og Oplandet, og Forretningen har derfor kunnet glæde sig over en fortsat Fremgang. Denne Fremgang har i Aarenes Løb nødvendiggjort forskellige Udvidelser, som det ikke altid har været morsomt at gaa i Lag med. Ejendommen, hvori Forretningen har til Huse, er nemlig over 300 Aar gammel og en af Køges ældste Bindingsværksbygninger. Det er imidlertid lykkedes at skabe en moderne og tidssvarende Ramme om Forretningen uden at ødelægge den gamle Bygnings Særpræg.

Der føres nu til Stadighed et velassorteret Lager i Metervarer, Damekonfektion og Lingeri, Sengeudstyr og Tricotage m. m., og Forretningen beskæftiger nu 10 Personer.

Købmand Axel Kiel er født i Stadil den 17. April 1878. Sin Uddannelse har han faaet ved forskellige Forretninger i Branchen i Jylland, paa Fyn og Sjælland. Kiel har tidligere været Medlem af Ligningskommissionen og Køge Handelsstandsforenings Bestyrelse og siden 1927 Formand for Tilsynsraadet for Sparekassen for Køge og Omegn.

C. F. PETERSEN & SØN,
KORN- OG FODERSTOFFORRETNING

Blandt Køges gamle og ansete Forretninger indtager Firmaet C. F. Petersen og Søn en fremtrædende Plads. Hvornaar dette Firma er grundlagt kan ikke med Bestemthed siges, men Grundlæggelsen er sikkert sket før Aar 1800. Det har i Aarenes Løb haft skiftende Ejere, men har dog været i samme Families Eje i ca. 100 Aar. Efter at Købmand C. F. Petersen i en Aarrække havde været Bestyrer af Forretningen for Enkefru Konsul Boserup, overtog han den den 25. Februar 1839 for egen Regning. Købmand C. F. Petersen drev Forretningen gennem mange Aar, og i 1880 optog han Sønnen, Købmand S. G. Petersen som Medindehaver, og denne overtog nogle Aar før Faderens Død i 1898 Firmaet for egen Regning. S. G. Petersen døde i Juli 1904. Forretningen førtes derefter videre af Enken, men med den nuværende Indehaver, Købmand C. F. Petersen som Leder. I 1907 optoges han som Med-

indehaver og er endelig siden September 1910 Eneindehaver af Firmaet.

Forretningen blev oprindelig drevet som Kolonialhandel, men gik efterhaanden over til Handel med Korn og Foderstoffer, Trælast, Tømmer, Bygningsartikler og Støbegods m. m., og Kolonialafdelingens Ophævelse ligger nu allerede mange Aar tilbage i Tiden.

I Aarenes Løb er der foretaget mange Udvidelser af den gamle Forretning, bl. a. i 1844, hvor de store Lagerbygninger opførtes. Ogsaa i den nuværende Indehavers Tid er der foretaget Udvidelser og Moderniseringer, og bl. a. er der opført et Silopakhus. Det bebyggede Areal og Tømmerpladsen udgør nu ca. 4 Tdr. Land. Beskæftigelsesgraden er noget svingende efter Aarstiden, som Regel 25—50 Personer.

Købmand C. F. Petersen er født i Køge den 28. November 1884. Han er en kendt og anset Borger, der beklæder flere Tillidshverv, hovedsagelig af lokal Art. Købmand Petersen er saaledes Medlem af Køge Handelsstandsforenings Bestyrelse, Medlem af Bestyrelsen for det borgerlige Velgørenhedsselskab, i Bestyrelsen for den konservative Vælgerforening i Køge og i Bestyrelsen for den lokale Arbejdsgiverforening.

ADOLF FALCH,
MANUFAKTURHANDEL

Da Manufakturhandler Adolf Falch som 27-aarig nedsatte sig som selvstændig i Køge og grundlagde sin Forretning i Nørregade Nr. 10, var det under meget beskedne Forhold. Forretningens hurtige Fremgang bevirkede imidlertid, at Pladsforholdene snart blev utilfredsstillende, og der er derfor foretaget flere Udvidelser, saaledes i 1917, 1923 og 1932. Lokalerne dækker nu et ca. 10 Gange saa stort Areal som ved Forretningens Start, og sideløbende hermed er det ved Flid og Dygtighed lykkedes Falch at bringe Omsætningen meget op. Der beskæftiges nu normalt 10 Personer.

Forretningen omfatter Handel med alt indenfor Manufakturbranchen og som Speciale har man Damekonfektion, Kjoler, Kjolestoffer og Sengeudstyr.

Manufakturhandler Adolf Falch er født i Næstved den 23. April 1883. Sin købmandsmæssige Uddannelse har han faaet ved forskellige Foretninger indenfor Branchen.

Falch er Medlem af Bestyrelsen for Køge Handelsstandsforening, Borger- og Haandværkerforeningen samt Køge Børneasyl.

JOHS. BERTELSEN,
ISENKRÆMMER

Oprindelsen til den Isenkramforretning, af hvilken Johs. Bertelsen nu er Indehaver, ligger over hundrede Aar tilbage i Tiden. Det var omkring 1828 Kobbersmed Larsen nedsatte sig selvstændig i Køge og under ret beskedne Forhold aabnede et Værksted med tilhørende lille Butik. Han efterfulgtes af sin Svigersøn, der drev Forretningen til 1901, da den overtoges af den nuværende Indehaver. Firmaet er i de forløbne Aar gaaet meget frem, og regnes nu blandt Byens førende. Der føres til Stadighed et betydeligt Lager af alt indenfor Isenkrambranchen, Glas, Porcelæn og Køkkenudstyr og Forretningen har Udsalg fra Justervæsenet og Eneforhandling for Køge og Omegn af Støbegods fra L. Lange & Co., Svendborg. Blikkenslagerværkstedet har man stadig bevaret.

Forretningen, der er beliggende i Brogade Nr. 14, har nu Beskæftigelse til 10 Personer.

Isenkræmmer Johs. Bertelsen er født i Helsingør den 15. Juli 1872 og har faaet sin Uddannelse ved Isenkrambranchen.

KØGE SÆKKELAGER, SEJL- OG PRESENNINGFABRIK OG KØGE TELTFABRIK

Da Fabrikant Niels Kjeldsen Jørgensen i 1919 startede ovennævnte Virksomhed i Køge, var den udelukkende baseret paa Reparation af Sække. Den havde ved Starten Lokaler i Nørregade 5, men i 1922 flyttedes den til Sdr. Havn til større Lokaliteter, og samtidig hermed optog man foruden Reparation af og Handel med nye og brugte Sække ogsaa Fabrikation af Presenninger og Kodækkener. I 1924 var en ny Udvidelse paakrævet, og man udvidede til det dobbelte, og senere, i 1927, 1930 og 1932, er der foretaget yderligere Udvidelser, saaledes at Virksomheden nu er 4—5 Gange saa stor, som da man i sin Tid flyttede den til Havnen. Ogsaa Arbejdsfeltet er blevet udvidet. Man har saaledes optaget Fabrikation af Skibssejl og Telte. Navnlig indenfor sidstnævnte Felt har Forretningen haft stor Sukces, og Teltafdelingen er nu saa stor, at den drives som særskilt Forretning under Firmanavnet Køge Teltfabrik. Fabrikationen foregaar under de bedst mulige Former, og man raader over de bedste moderne Maskiner. Personaleantallet varierer en Del, da Forretningens forskellige Afdelinger saa at sige har hver sin Sæson, men tæller i Reglen fra 6 til 18 Personer. — For Tiden støbes Grunden til en ny Telt- og Presenningfabrik.



Fabrikant
N. Kjeldsen Jørgensen



Fabrikens Produkter sælges udelukkende en gros, og man har egne Rejsende ude over alle Dele af Landet.

Fabrikant Niels Kjeldsen Jørgensen er født i Torslev pr. Skovsgaard den 14. November 1892 og er oprindelig uddannet i Foderstofbranchen, derefter opholdt Herr Kjeldsen sig nogle Aar i de forenede Stater, Amerika, i forskellige Industribyer inden han rejste hjem og oparbejdede sin nuværende Virksomhed.

AUTOMOBILLAGERET »KUREER«

I Brogade 22 begyndte nuværende Autoforhandler N. Christensen i Aaret 1904 den Forretning, der nu kendes i vide Kredse over hele Sjælland. Paa daværende Tidspunkt var det imidlertid ikke Biler, men Cykler, der var aktuelle, og Christensen greb Chancen, idet han lagde sin Virksomhed an paa Salg af og Reparation af Cykler.

Først en Række Aar senere gik Christensen over til at handle med Motorkøretøjer, og i 1920 fik Firmaet Forhandling for Ford, saaledes at der derved var skabt et Basis for betydelig Udvikling. I Øjeblikket er »Kureer« en af de største Forretninger paa Sjælland indenfor sin Branche, og Salget af nye Vogne har i de senere Aar været oppe paa ca. 200 om Aaret.

I 1926 flyttede Firmaet til den nuværende Beliggenhed paa Strandvejen, hvor der blev opført et stort, moderne Værksted, som senere er blevet udvidet med en stor Udstillingsbygning og Benzinstation. Her beskæftiges ca. 20 Personer til Stadighed.

Autoforhandler N. Christensen er født den 12. Maj 1880 i Grønnerup ved Løgstør. Han har altid været beskæftiget ved Branchen.

HERLUF STÆHR

Blandt de store Kolonialforretninger i Køge har vel ingen en saa interessant Historie som ovennævnte, der grundlagdes i Aaret 1772 af Købmand P. Tøxen, der bl. a. er kendt som en stor Filantrop og Stifter af flere store Legater. P. Tøxen drev Forretningen til 1793, da Sønnen, Thomas, overtog den og derefter førte den videre til Aaret 1826. Paa det Tidspunkt overgik Firmaet paa andre Hænder, og det har i de forløbne 100 Aar ført en ret omskiftelig Tilværelse, uden at det dog derfor er gaaet ud over de gamle Traditioner.

I 1927 overtoges Forretningen af Købmand Herluf Stæhr, der er født i Aalborg den 15. August 1901 og er handelsuddannet, og i hans Tid er Forretningen gaaet over til finere Kolonial, omfattende saavel Delikatesser som Vine og Cigarer, medens den tidligere blev drevet som blandet Landforretning.

J. CHR. JENSEN,
CROME & GOLDSCHMIDT

Udsalget har siden Oprettelsen haft til Huse paa Torvet 11, hvor det i en Aarrække har været drevet af skiftende Indehavere. Det oprettedes i sin Tid som Udsalg for Crome & Goldschmidt, København, men indtil 1918, da den nuværende Indehaver overtog det, førte det en ret beskeden Tilværelse. Købmand J. Chr. Jensen kastede sig imidlertid ind i Forretningen med friskt Initiativ, og det varede ikke længe, før man kunde spore dette paa adskillige Omraader. Der blev i Aarenes Løb foretaget betydelige Udvidelser, saaledes inddroges i 1923 hele 1. Sal som Forretningslokale, og i 1925 blev en tilstødende Butik ligeledes okkuperet af den stadigt voksende Forretning. Sidstnævnte Udvidelse fandt Sted for at skaffe Plads til en speciel Herreafdeling. Endelig foretoges der i 1935 store Forandringer i Ejendommens Kælderlokaler, der byggedes om til et stort og rummeligt Lokale, som nu



Købmand J. Chr. Jensen



anvendes til Senge- og Sengeudstyrs-Afdeling. Forretningens Udvikling siden 1918 fremgaar maaske tydeligst, naar man hører, at det samlede Pladsareal nu er 12 Gange større end dengang.

I samme Tidsrum er Omsætningen forøget efter en noget lignende Maalestok, og Forretningens Virkefelt er ogsaa stadig udvidet. Den omfatter nu alt indenfor Manufaktur og Trikotage, særlige Afdelinger for Damekonfektion og Kjoler, Senge og diverse Udstyr og Herreekvipering, og det kan endelig nævnes, at man driver en ret omfattende en gros Handel. Ialt beskæftiges i Forretningen 18 Personer.

Købmand J. Chr. Jensen, der takket være sin forretningsmæssige Dygtighed og Soliditet har arbejdet Forretningen op blandt de førende i Byen, er født i Bramminge den 29. April 1887. Sin Uddannelse som Manufakturist fik han i Firmaet P. C. Søndergaard, Varde.

KØGE KULFORRETNING A/S

Køge Kulforretning er i 1890 grundlagt af et Interessentselskab, bestaaende af Etatsraad Hasselbalch, Købmand Godtfred Petersen, Køge, Agent Chr. Richter, St. Hedinge, Agent Carl J. Ulrich, Haslev, og Konsul Chr. Prip, Fakse. Interessentselskabets Forretningsfører var Mægler F. Ohlsson, Køge.

I 1922 omdannedes Firmaet til Aktieselskab med en Kapital paa 200.000 Kr. Køge Kulforretning har stadig fulgt med i den Udvikling, der har fundet Sted inden for Kulbranchen og regnes nu blandt Provinsens førende Virksomheder indenfor sit specielle Felt. Firmaet har Lagerplads ved Køge Havn, 2 Kraner, Siloer og Sortereværk. Den første Kran byggedes i 1908, men med den stadig stigende Omsætning, kunde man ikke i det lange Løb klare sig med en Kran, og i 1934 byggedes derfor Kran Nr. 2. Iøvrigt her der fundet flere Udvidelser Sted i de senere Aar, og Firmaet er nu i enhver Henseende tidssvarende.

Der beskæftiges nu normalt 14 Personer. Den daglige Ledelse forestaas af Direktør Sigvald Rasmussen, der er født i Svendborg den 4. Marts 1894. Direktør Rasmussen er Formand for den lokale Arbejdsgiverforening og Medlem af Bestyrelsen for Køge Havns Arbejdsgiverforening.

KØGE MATERIAL- OG FARVEHANDEL
v/ OSCAR MORTENSEN

Køge Material- og Farvehandel, der er beliggende paa Torvet Nr. 19, er grundlagt i 1927 paa samme Plads og af dens nuværende Indehaver, Købmand Oscar Mortensen. Forretningen er dog i de forholdsvis faa Aar gaaet betydelig frem og er udvidet, saaledes at den nu er en af Byens førende.

Der føres til Stadighed et betydeligt Lager af Tapeter, Farver og hvad der ellers hører ind under en velassorteret Farvehandel, ligesom Forretningen omfatter Handel med Sygeplejeartikler og Materialvarer. Der beskæftiges nu 3 Personer.

Købmand Oscar Mortensen er født i Hillerød den 27. Oktober 1898 og har faaet sin købmandsmæssige Uddannelse ved Branchen. Han er Medlem af Bestyrelsen for Kolonialhandlerforeningen.

KØGE MASKINFABRIK
v/ C. F. JENSEN

Et af Køges ældste og mest ansete Firmaer er Køge Maskinfabrik, der er grundlagt først i det nittende Aarhundrede. Det var dog dengang hovedsagelig Jernstøberi, om end man ogsaa allerede da drev Maskinfabrik, men efterhaanden aftog Jernstøberiets Betydning, og da den nuværende Indehaver, Maskinfabrikant C. F. Jensen, i 1917 overtog Virksomheden, var Jernstøberiet fuldstændig nedlagt. I den nuværende Indehavers Tid har det gamle Firma været inde i en stærk Udvikling, og der beskæftiges nu normalt 14—15 Personer.

Der fremstilles alt indenfor Maskinbranchen, men i de senere Aar er Firmaet dog, ligesom Tilfældet er med saa mange tilsvarende Virksomheder, for en stor Del gaaet over til Installation af Centralvarmeanlæg, og paa dette Omraade indtager Køge Maskinfabrik en førende Stilling.

Fabrikant C. F. Jensen er født i Bjeverskov pr. Køge den 7. Marts 1888. Han er uddannet ved Maskinbranchen og har derefter sejlet nogle Aar som Maskinmester. Jensen er Medlem af Bestyrelsen for Køge Borger- og Haandværkerforening samt Køge Haandværkerklub.

N. GJERDING,
ENTREPRENØR

Under ret beskedne Former startede N. Gjerding i 1923 sin Entreprenørvirksomhed i Køge. I de forløbne Aar er det imidlertid lykkedes for Gjerding at skabe en betydelig Virksomhed, der nu er kendt langt ud over Byens og Egnens Grænser. Han har udført en Række Vejbygningsarbejder for Amt og Kommuner, hovedsagelig i Sydsjælland og bl. a. bygget en Jernbaneviadukt ved Præstø. I en Virksomhed af denne Art er Beskæftigelsesgraden selvfølgelig noget svingende, men man har til Tider været oppe paa at beskæftige ca. 40 Mand.

Entreprenør N. Gjerding er født i Randers den 27. Marts 1884. Han har i nogle Aar opholdt sig i Tyskland og Rusland, og det var først efter at være hjemkommet herfra, at han slog ind paa Entreprenørvirksomheden, som udelukkende er oparbejdet i Kraft af hans Flid og Energi.

OLUF I. JENSEN,
KORN-, FODERSTOF- OG TRÆLASTFORRETNING

Et af Køges allerældste Firmaer er uden Tvivl ovennævnte, hvis Oprindelse kan føres tilbage til 1772, da Købmand P. Tøxen paa samme Plads, hvor Forretningen nu er beliggende, grundlagde en Købmandshandel. Denne overtoges i 1793 af Sønnen, Købmand Thomas Tøxen, der var en meget kendt og anset Borger i Køge, og som stiftede flere Legater, bl.a. for Tøxens Skole. I 1826 købtes Forretningen af H. P. Petersen, der drev den til 1853, hvilket Aar den overtoges af hans Søn, J. V. Petersen. Efter at Købmand H. V. Boserup havde drevet Forretningen fra 1869 til 1878, købtes den sidstnævnte Aar af Købmand F. A. Hansen, og i Aaret 1900 blev den omdannet til Aktieselskab under samme Firmanavn med Købmand Oluf I. Jensen som Direktør. I 1909 overtog Købmand Jensen imidlertid Forretningen for egen Regning, men lejede dog Lokalerne hos Aktieselskabet indtil 1912, da han ogsaa købte Ejendommen, hvori Forretningen havde til Huse. I 1933 overtoges Forretningen af Sønnen, den nuværende Indehaver, Købmand Jens G. Jensen, og i Aaret 1934 omdannedes Ejendommen til et Aktieselskab.

Som saa mange af Datidens Forretninger omfattede ogsaa denne oprindelig Beværtning og Brændevinsbrænderi, men disse Grene af Firmaet er dog forlængst nedlagt.

Firmaet drives nu som Specialforretning i Korn og Foderstoffer, Trælast, Bygningsartikler, Brændsel, Cement og Kunstgødning m. m.

Købmand Jens G. Jensen er født i Køge den 9. Oktober 1898 og har faaet sin købmandsmæssige Uddannelse ved bl. Handel.

J. JUULS EFTF., AD. NIELSEN,
INSTALLATIONSFORRETNING

Ovennævnte Forretning er, som det fremgaar af Firmanavnet, oprindelig grundlagt af Installatør J. Juul, men overtoges af den nuværende Indehaver, Installatør A. Nielsen, i 1926. Den var da beliggende i Vestergade, men flyttedes Aaret efter til Nørregade Nr. 24 og i 1933 til sin nuværende Beliggenhed, Nørregade Nr. 42. Hver Flytning har betydet en Udvidelse for Forretningen.

Virksomheden, der nu normalt beskæftiger 4—5 Personer, paatager sig elektriske Installationer af enhver Art, og desuden drives en betydelig Detailhandel. I de velindrettede Butikslokaler føres til Stadighed et velassorteret Lager af alle elektriske Artikler.

Installatør Ad. Nielsen er født i Gørding, Ribe Amt, den 25. Oktober 1892 og har efter at være udlært arbejdet som Svend forskellige Steder, indtil han i 1926 overtog sin nuværende Forretning.

ANTON HANSEN,
SNEDKERMESTER

I Aaret 1845 nedsatte Snedkermester Chr. Daniel Hansen sig som selvstændig i Køge og indrettede her et mindre Værksted for Møbelfremstilling. I 1879 overtoges Virksomheden af Sønnen, Snedkermester Anton Wilh. Hansen, der i 52 Aar fortsatte den i samme Spor, indtil den i Aaret 1931 overtoges af hans Søn, den nuværende Indehaver, Snedkermester Poul Chr. Hansen, der altsaa repræsenterede tredie Generation indenfor Faget. Virksomheden, der tidligere ogsaa var indstillet paa Bygningsarbejde, beskæftiger sig nu udelukkende med Fremstilling af Møbler af forskellige Slags, og den er i Aarenes Løb vokset jævnt og støt, saaledes at der nu til Stadighed beskæftiges 5 Personer. Værkstedet er beliggende i Kirkestræde 19.

Snedkermester Poul Chr. Hansen er født i Køge den 23. Marts 1885.

AUGUST PETERSENS MUSIKINSTRUMENTHANDEL

I Aaret 1901 startede nu afdøde Instrumentmager og Musikdirektør Aug. Petersen under ret beskedne Forhold en Musikhandel i Køge. Forretningen havde oprindelig til Huse i Jernbanegade 5 og var dengang væsentligst baseret paa Handel med Klaverer samt Stemning og Reparationer. Efter i en kortere Tid at have været beliggende i egen Ejendom flyttedes Forretningen i 1918 til Vestergade og samtidig optoges tillige Handel med alle Musikinstrumenter samt Grammofoner og Plader. I 1928 flyttedes til den nuværende Beliggenhed, Jernbanegade 15, hvilken Ejendom Petersen havde købt, og der indrettedes her udmærkede og tidssvarende Lokaler. Siden den Tid er yderligere optaget Handel med Radioapparater og Foto-Artikler, og navnlig Radio er i de senere Aar blevet en ret stor Artikel.

I 1933 døde Forretningens Grundlægger, og den overtoges da af Sønnen, den nuværende Indehaver, Musikhandler Poul Petersen, der under Firmanavnet Køge Musikhus fortsætter Forretningen i samme gode Spor. Poul Petersen er født i Køge og har faaet sin merkantile Uddannelse i den Forretning, han nu er Indehaver af.

H. C. OLSEN,
MØBELHANDEL

Ovennævnte Forretning, der er beliggende i Nørregade Nr. 32, er under beskedne Forhold grundlagt af dens nuværende Indehaver i 1922. Oprindelig havde man kun nogle Udstillingslokaler til Gaarden samt et mindre Lager, men Forretningens stadige Fremgang bevirkede, at Pladsforholdene snart blev for trange, og en Udvidelse var paakrævet. Allerede efter to Aars Forløb fandt den første større Udvidelse Sted, og denne efterfulgtes af flere, saaledes i 1932, da der blev indrettet Udstillingslokaler til Gaden.

Der føres nu til Stadighed et omfattende Lager af Møbler af enhver Art, hvoraf en ikke ringe Del fremstilles paa egne Værksteder, ved Møbelpolstring beskæftiges saaledes 6 Mand, og ialt beskæftiger Firmaet nu 8 Personer.

Møbelhandler Hans Christian Olsen er født i København den 16. Oktober 1887 og har faaet sin faglige Uddannelse som Maler. Han har i en lang Aarrække været Tegnelærer ved Teknisk Skole i Køge.

CHARLES FLINDTS EFTF.,
J. PETERSEN

Det nøjagtige Tidspunkt for Grundlæggelsen af ovennævnte Forretning kender man ikke, men man véd, det var i 1880 Købmand Charles Flindt overtog den efter Købmand Barfoed, og den 16. Juni 1906 overtoges Forretningen af den nuværende Indehaver, Købmand J. Petersen.

Købmand J. Petersen er født i Herfølge den 26. Januar 1880.

VIGGO HANSEN,
MASKINFABRIK

Indehaveren af ovennævnte Virksomhed, Fabrikant Viggo Hansen, er født i Hørsholm den 27. Maj 1892. Sin faglige Uddannelse fik han ved Maskinbranchen og sejlede derefter i fire Aar som Maskinmester for Ø. K. I de følgende Aar arbejdede Hansen forskellige Steder i Udlandet, bl. a. som Værkfører paa Ø. K.s Savmølle i Bagnkok. I 1923 overtog Viggo Hansen sin nuværende Virksomhed, som er grundlagt i 1906 af Maskinfabrikant F. Scheibye. Den havde dengang til Huse i Nørregade 3, men flyttede i 1934 til sin nuværende Beliggenhed, Havnen 31, hvor der i den nye

Bygning er indrettet moderne og tidssvarende Værksteds- og Kontorlokaler samt Privatbeboelse.

Værkstedet er hovedsagelig indstillet paa Fremstilling af Træbearbejdningsmaskiner og Varmeanlæg samt Maskinreparationer af enhver Art, og bl. a. haves en Del Skibsreparationer.

Virksomheden har, siden den i 1923 overtoges af dens nuværende Indehaver, stadig været i Fremgang. Den har i de forløbne Aar vundet sig et godt Navn, og den har nu normalt Beskæftigelse til 10 Personer.

P. ANDREASEN,
KØGE AUTOVÆRKSTED

Køge Autoværksted etableredes i Aaret 1928, den 1. November, i Nørregade 92 af den nuværende Indehaver, Mekaniker P. Andreasen. Tre Aar senere byg-

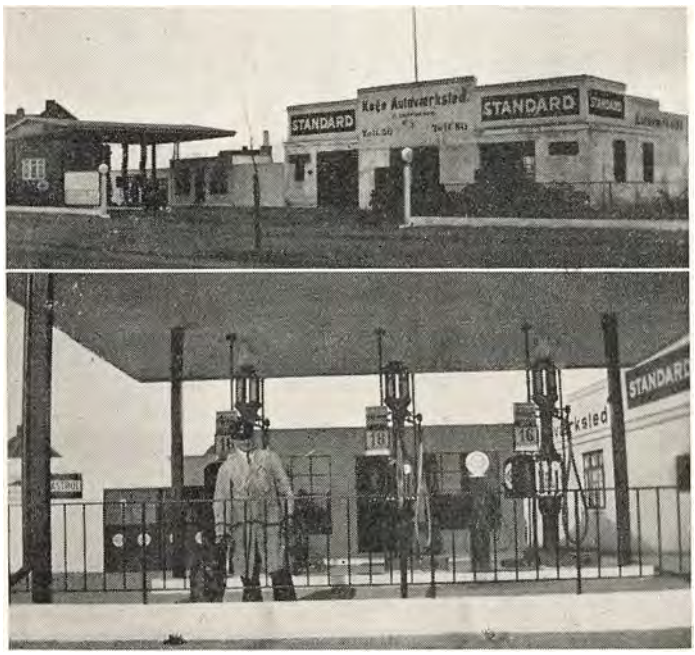

gede Andreasen den nye Servicestation paa Københavnsvej 54, hvor Virksomheden nu har til Huse, og hertil flyttedes Værkstedet den 15. Maj 1931.

P. Andreasen er født den 23. September 1907 i Sorø.

N. K. JENSEN,
SNEDKERMESTER

Snedkermester N. K. Jensen startede sin Forretning i 1906 i København. Det første Arbejde var Nørre Lyngvig Fyrtaarn, opført for Marineministeriet, og i Løbet af de følgende Aar deltog N. K. Jensen i en Række større Arbejder, bl. a. paa Kommuneskolen paa Sundholmsvej. I 1911 flyttede Jensen til Køge, hvor han overtog Ledelsen af Snedkervirksomheden indenfor Firmaet F. A. Hansens Eftf. Han var knyttet til dette Firma indtil 1921, da han startede sin nuværende Forretning med Maskinsnedkeri. Der arbejdes udelukkende med Bygningsarbejde, Inventar og Facader, og man beskæftiger normalt 6—8 Mand. I Aarenes Løb har Firmaet udført Snedkerarbejdet ved bl. a. følgende kendte Bygninger i Køge: Den ny Kommuneskole, Telefoncentralbygningen, Køge—Ringstedbanens Stationbygning og Sadolin & Holmblads Fabrik ved Køge. Iøvrigt tæller man en stor Kundekreds i Byerne omkring Køge og i København og Omegn.


Snedkermester N. K. Jensen

Snedkermester N. K. Jensen, der er født den 15. November 1878 i Jægerspris, er uddannet som Snedker i Nykøbing S., i Aarene 1894—1898.

Indenfor sin Stand er han en kendt og agtet Mand, hvis Dygtighed man paa en Del Omraader har lagt stærkt Beslag paa. Blandt hans Tillidshverv indenfor den Organisation, han tilhører, kan nævnes: Medlem af Kommissionen for frivillige Svendeprøver under Fællesrepræsentationen, Formand for Afdelingen af Snedkermestre i Køge, Formand for Køge Haandværkerklub og dennes Legat-Bestyrelse. Han er desuden Næstformand i Foreningen for Maskinsnedkerier og Savværker paa Sjælland og Tilsynsførende i Byggeudvalget for Teknisk Skole. Endelig kan det nævnes, at N. K. Jensen er Formand for Metaphysisk Broderskab i Køge og Medlem af Hovedbestyrelsen for Danske Spiritisters Kirkesamfund.

GLOSTRUP JERN- OG METALSTØBERI
v/ H. JUL. PETERSEN, GLOSTRUP

Glostrup Jern- og Metalstøberi er grundlagt i Aaret 1899 af A/S Motorfabriken »Dan«. Samtidig opførtes de nuværende Bygninger, der dog senere er udvidet og moderniseret flere Gange.

Motorfabriken drev Virksomheden til 1923, da den overtoges af den nuværende Indehaver, Fabrikant Hannibal Jul. Petersen, under hvis dygtige og kyndige Ledelse der har været en fortsat Fremgang, saaledes at man nu normalt beskæftiger ca. 40 Personer. Man paatager sig Udførelse af Arbejder af enhver Art indenfor Branchen, og der gaar aarligt 5—600 Tons Jern og Metal Støbegods ud til Kundekredsen, der hovedsagelig findes blandt de københavnske og øvrige sjællandske Maskinfabriker og Plovfabriker.

Fabrikant H. Jul. Petersen er født i Ødemark pr. Sorø den 11. Februar 1884. Sin faglige Uddannelse har han faaet ved Maskinbranchen bl. a. i Glasgow. Fabrikanten er Medlem af Bestyrelsen for Københavns Fabrikantforening, Næstformand for Foreningen af danske Jernstøberier og Medlem af Jernindustriens Sammenslutnings Forretningsudvalg.

DEN DANSKE TRAADVAREFABRIK,
GLOSTRUP

Den danske Traadvarefabrik blev i 1920 grundlagt under ret beskedne Forhold af dens nuværende Ejer, Fabrikant Emil Petersen. Den var dengang beliggende paa Roskildevej Nr. 40, men dens hurtige Udvikling medførte, at de daværende Lokaler i Løbet af faa Aar blev utilstrækkelige, og Virksomheden fyttedes derfor i 1924 til dens nuværende Beliggenhed, Roskildevej Nr. 2. Der er her i Aarenes Løb foretaget meget betydelige Udvidelser, og Fabriken beskæftiger nu normalt ca. 30 Personer. Der fremstilles Hegn, Fletværk og Pressegitre i alle Størrelser og for ethvert Formaal, og i de senere Aar er tillige optaget Fabrikation af Mur- og Tagstensbindere. Firmaets Fabrikata sælges over hele Sjælland og til de øvrige Landsdele sælges endvidere en Del Fletværk.

Virksomhedens Indehaver, Fabrikant Emil Petersen, er født i Harestrup den 15. December 1884 og er oprindelig uddannet som Tømrer.

AKKUMULATORFABRIKEN »WOTAN«,
GLOSTRUP

Den store Virksomhed, der i Løbet af faa Aar har sikret sig en saa fremskudt Plads indenfor denne Gren af dansk Industri, blev grundlagt i Ringsted i 1925 af den nuværende Indehaver, Fabrikant Hans Hermansen. Firmaet, hvis Specialitet er Akkumulatorer til Biler og Radio, fik hurtigt saa stor en Fremgang, at man i 1934 maatte udvide. Hele Virksomheden flyttedes derfor til Glostrup, hvor Fabrikant Hermansens Svigersøn, Arkitekt O. Reinholt Hansen, opførte nye Bygninger for den udvidede Virksomhed.

Efter Flytningen optog Firmaet, foruden Pladefabrikation, ogsaa Fremstilling af Ebonitkasser, der tidligere importeredes fra Amerika. Takket være »Wotan«s energiske Indsats paa dette Omraade er Fabrikationen nu 100 pCt. dansk.

Fabriken, som beskæftiger 25—30 Mand, er i Øjeblikket oppe paa en Ydeevne af ca. 70 Ebonitkasser om Dagen. Den udvidede Drift fordrede naturligvis ny, moderne Maskiner og saadanne blev installeret i Nybygningen i Glostrup. Her findes en Bygning specielt for Kassefabrikation og en 3-Etagers Bygning, der rummer Pladefabrik, Monteringshal, Lager og Kontorlokaler. Desuden findes en Funktionærbygning med 4 3 Vær.s Lejligheder.

Fabrikant Hans Hermansen, der er født den 16. April 1871 i Ringsted, har faaet en meget grundig Uddannelse. I 1889 blev han udlært som Maskinarbejder, med Sølvmedaille for Svendestykke, og 1890 tog han 1. Del af Maskinisteksamen. I Aarene 1891—93 arbejdede Hermansen som søfarende Maskinassistent i D. F. D. S., og senere, i 1894, som Maskinassistent i engelsk Tjeneste paa Vest-Afrika. Næste Aar vendte han tilbage til sin Fødeby og her oprettede han et Smede- og Maskinværksted. Til 1917 var han Ejer af Ringsted Jernstøberi og Maskinværksted.

Fabrikanten har dog ogsaa haft Tid til at varetage flere offentlige Tillidshverv. I Aarene 1908—28 var han Medlem af Ringsted Industriforenings Bestyrelse, og i 1918—28 Medlem af Ringsted Bankraad.

BANDHOLM & HANSEN,
MASKINVÆRKSTED & SMEDIE, GLOSTRUP

I Juli 1933 overtog Maskinmestrene Poul Hartvig Bandholm og Emil Skovsø Hansen en gammel Smedie paa Hovedvej i Glostrup. De to Indehavere udvidede straks Virksomheden til ogsaa at omfatte Maskinværksted og lod installere diverse nødvendige Maskiner. Man begyndte ganske smaat, men nu har man oparbejdet en god og solid Virksomhed, der blandt sine Kunder tæller baade Kommunen og en Række industrielle Virksomheder. Den oprindelige Smedie, der stadig benyttes som Beslagsmedie, er bygget omkring 1811. Virksomheden, der ogsaa omfatter Shell-Tankanlæg, beskæftiger nu 4 Mand plus de to Indehavere.

Poul Hartvig Bandholm er født i Korsør den 27. April 1904. Han udlærtes som Maskinarbejder i 1922, tog 1. Del af Maskinisteksamen Aaret efter og sejlede derefter som Assistent og Mester i Ø. K., indtil 1933. Han bestod Haandværksprøven i 1928.

Emil Skovsø Hansen er født den 21. August 1903. Ogsaa han har udlært som Maskinarbejder i 1922 og tog Maskinisteksamens 1. Del i 1922. Sejlede saa som søfarende Assistent og Mester bl. a. i D. F. D. S. I 1922 bestod han Haandværksprøven. Hansen har tidligere arbejdet hos Burmeister & Wain og hos O. Flamand & Søn fra 1928—33 som Maskinarbejder.

GLOSTRUP SAV- & MASKINSNEDKERI
v/ FRIDTHJOF CHRISTENSEN, GLOSTRUP

En Virksomhed, der især er blevet kendt for sine Specialfabrikata, hvoraf flere overhovedet ikke fremstilles andre Steder her i Landet, er Glostrup Sav- og Maskinsnedkeri, der oprettedes den 5. Maj 1930 af Savværksejer Fridthjof Christensen. Han begyndte under meget smaa Forhold paa Hovedvej 41 i Glostrup. Han havde kun 1 Maskine og 1 Dreng til at hjælpe sig i den daglige Virksomhed. I de forløbne Aar har han imidlertid med Held forstaaet at drive Snedkeriet i Vejret, saaledes at man nu disponerer over et fuldt moderne Maskinanlæg. I 1934 blev de oprindelige Lokaler for smaa, og man flyttede da til Hvissingevej 5. Virksomheden, der nu beskæftiger 10 Mand, paatager sig Fabrikation af alt i Masseartikler, Emballage, Gartnerkasser, etc. ligesom man udfører alt Skærearbejde. Som Specialitet fremstiller man Cigaret- og Penalhuse, der laves af Lameller med en Elastikforbindelse

Savværksejer Fridthjof Christensen er født den 16. September 1904 paa Frederiksberg. Han har faaet sin Uddannelse hos N. Jacobsen, Gerdasgade 7, Valby, og har suppleret denne ved forskellige Kursus paa Teknologisk Institut.

GLOSTRUP TØMMERHANDEL OG MASKINSNEDKERI,
GLOSTRUP

Til de mest kendte og ansete Virksomheder i Glostrup hører ovennævnte Firma, der er grundlagt af dets nuværende Indehaver, Axel P. Larsen i 1913. Det var dog under langt mindre Forhold, Larsen, der siden 1905 havde været Tømrermester i Glostrup, begyndte sin Virksomhed som almindeligt Maskinsnedkeri og med Beskæftigelse til 3 Mand. I 1918 erhvervede han Købmandsborgerskab og begyndte samtidig Tømmerhandel, og i Løbet af faa Aar drev Larsen Omsætningen saa betydeligt op, at man kom op paa samme Beskæftigelsesgrad som nu, nemlig 25—30 Personer.

Til Virksomhedet hører nu en stor Tømmerplads med Lagerskure, og Maskinsnedkeriet er forsynet med alle moderne Maskiner for Træforarbejdning.

Kundekredsen er vidt forgrenet og omfatter hovedsagelig Haandværkere.

Axel Peter Larsen, der er født i Mosede ved Greve den 25. Oktober 1879, er udlært ved Tømrer- og Snedkerfaget i Ishøj. Efter Læretidens Ophør arbejdede han i 6 Aar som Svend, hovedsagelig i Taastrup og København.

Larsen er en ret anset Mand paa sin Egn, og han har i Aarenes Løb faaet betroet en Række Tillidshverv. Han har saaledes siden 1914 været Formand for den lokale Tømrermesterforening og er Medstifter og Vurderingsmand i Grundejerforeningen. Tidligere har han i 3 Aar været Bygningskommissionens Formand, i 12 Aar Vurderingsmand til Grundskyld og i 4 Aar Medlem af Sogneraadet.

GLOSTRUP CEMENTVAREFABRIK
v/ HANS NIELSEN, GLOSTRUP

Glostrup Cementvarefabrik er under beskedne Forhold startet i Aaret 1907 af Murermester Hans Nielsen. Virksomheden gik snart jævnt og støt fremad, og medens der oprindelig kun beskæftiges en Mand eller to, er den normale Beskæftigelsesgrad nu 12 Personer. Parallelt hermed er der flere Gange foretaget Udvidelser, ligesom der er installeret alle tidssvarende Maskiner for Fremstilling af Cementvarer. Der fremstilles bl. a. Cementrør i forskellige Dimensioner efter Dansk Ingeniørforenings Normer, men iøvrigt alle gængse Varer indenfor Branchen.

Murermester Hans Nielsen, der er født i Osager pr. Lejre den 30. November 1873, fik i 1900 Borgerskab som Mester og driver stadig Murerforretning. Han har i Aarenes Løb faaet overdraget forskellige Tillidshverv og røgter disse med megen Dygtighed. Det skal saaledes nævnes, at Hans Nielsen er Formand for Bestyrelsen i de københavnske Forstæders Bank, Formand for Murermesterforeningen for Glostrup, Taastrup, Hedehusene og Omegn, Medlem af Bestyrelsen for Centralforeningens Afdeling af Murermestre i Nordsjælland og Medlem af Bestyrelsen for Cementvareindustriens Arbejdsgiverforening.

DANSK MØBELINDUSTRI,
GLOSTRUP

I November 1909 grundlagde Fabrikant Julius Nielsen sin Virksomhed paa Hovedvejen i Glostrup. Forholdene var ret primitive, saaledes fandtes hverken elektrisk Lys eller Kraft; men i 1913 flyttedes Forretningen til dens nuværende Beliggenhed, ogsaa paa Hovedvejen, men paa den modsatte Side af, hvor den oprindelig laa. Julius Nielsen lod da opføre og indrette Bygningerne til deres specielle Formaal og samtidig



installeredes tidssvarende Maskiner og elektrisk Lys og Drivkraft.

Man fremstiller nu alt indenfor Møbelbranchen, saavel komplette Møblementer som enkelte Møbler efter egne Tegninger, og navnlig paa det sidste Omraade har Nielsen skabt sig en stor Kundekreds. Virksomheden, der kun beskæftiger Svende med en virkelig faglig Ud-

dannelse, har i de forløbne Aar haft en jævn og støt Fremgang og hører nu til Byens og Egnens mest kendte.

Fabrikant J. Nielsen er født i Myrup ved Næstved den 5. Marts 1885. Han har faaet sin Uddannelse ved Snedkerfaget og efter i 1903 at have udstaaet sin Læretid hos Snedkermester Petersen, Gasværksvej 8, København, fortsatte han sin Uddannelse som Svend i Berlin, München, Zürich og andre Byer i 3 Aar.

Efter en kort Tid at have arbejdet hos Brdr. Plum, Bredgade i København, etablerede han sig som ovenfor nævnt i 1909 som selvstændig.

SV. SVENDSEN,
GLOSTRUP

Købmand Svend Svendsens Forretning i Glostrup er grundlagt den 1. Januar 1926 af Købmand P. V. Christensen og overtaget af dens nuværende Indehaver 4 Aar senere, den 15. Januar 1930. Forretningen har lige fra Starten omfattet Handel med de samme Varer som nu, nemlig Korn, Foderstoffer, Grovvarer, Gødning og Markfrø, men den er nu i de senere Aar udvidet meget betydeligt. Det kan saaledes nævnes, at man nu disponerer over 3 Gange saa megen Plads som ved Overtagelsen i 1930, nemlig ca. 1100 Kvadratmeter.



Købmand Svend Svendsen

Alle de ældre Bygninger og Skure er fuldstændig nedrevne og nye og moderne Forretningslokaler og Skure er opført i 1934.

Kundekredsen findes saavel i Byen som Oplandet, og Forretningen, der nu beskæftiger 4 Personer foruden Indehaveren, er Byens største og førende indenfor Branchen.



Købmand Svendsen, der er født i Søllerød Sogn den 24. Juli 1900, kan saaledes se tilbage paa et udmærket Resultat paa de faa Aar, der er forløbet, siden han overtog Firmaet.

GLOSTRUP CYKLE-IMPORT,
GLOSTRUP

I Aaret 1922 grundlagde Cyklehandler Frederik Hansen sin egen Virksomhed under ret beskedne Forhold paa Hovedvejen i Glostrup. Den var oprindelig kun baseret paa Handel med Cykler og Reservedele samt Reparationer. Der var dengang i Ejendommen 3 Beboelseslejligheder, men allerede 3 Aar efter Starten



maatte Forretningen udvides, og andre Udvidelser har regelmæssigt fundet Sted hvert tredie Aar, saaledes at hele Ejendommen nu er taget i Brug af Virksomheden. I 1935 foretoges en ny, betydelig Udvidelse, idet der opførtes en to-etagers Sidefløj med Kælder, hvor der er en Gulvflade paa 88 Kvadratmeter i hver Etage.

Ved et dygtigt og maalbevidst Arbejde er det lykkedes Frederik Hansen at føre sin Virksomhed godt frem, saaledes at den til Stadighed beskæftiger 7—8 Personer.

Der føres til Stadighed et stort og velassorteret Lager af Cykler, Reservedele og Gummi, men samtidig er optaget Forhandling af Radioapparater og Tilbehør samt elektriske Artikler.

Værkstederne er forsynet med nye, tidssvarende Maskiner, og man paatager sig alle Reparationer indenfor Cykle- og Radiobranchen, ligesom der er indrettet Ladestation og eget Cykle-Lakereri.

HUGO DORPH,
KONFEKTIONSFABRIK,
TAASTRUP

Indehaveren af ovennævnte Farbik, der nu regnes blandt de førende indenfor Branchen her i Danmark, Fabrikant Hugo Dorph, er født i Stubbekøbing den 6. August 1869. Sin Uddannelse fik han ved Manufakturbranchen og nedsatte sig som 25-aarig i 1894 i Taastrup. Den 1. Januar 1903 begyndte Hugo Dorph her under meget beskedne Forhold en fabrikationsmæssig Fremstilling af Drengekonfektion. Virksomheden havde til Huse paa Valbyvej og maatte gentagne Gange udvides. Efterhaanden, som Omsætningen steg, blev Forholdene her dog for trange, og i 1916 opførtes da en ny Fabrik paa Ahornsvej i Taastrup. Ogsaa denne Fabrik maatte udvides Gang paa Gang, og da Forholdene til sidst umuliggjorde flere Udvidelser her, opførtes den nuværende Fabrik paa Kirkevej i 1925, og Virksomheden overflyttedes hertil. Ogsaa her er fore-

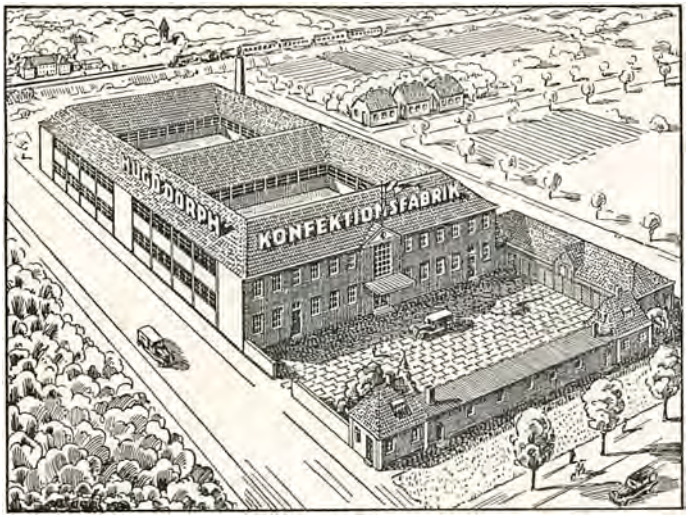

taget Udvidelser, sidste Gang i Efteraaret 1934, og Fabriken dækker i sin nuværende Skikkelse over et Areal paa 3600 Kvadratmeter.

Der fremstilles Herre- og Drengekonfektion, og Hjemmesyersker iberegnet beskæftiger Fabriken nu ca. 350 Personer.

Hugo Dorphs blomstrende Virksomhed staar som et Eksempel paa, hvor langt man kan naa ved personlig Flid og Dygtighed parret med købmandsmæssig Indsigt.

TAASTRUP CEMENTVAREFABRIK

v/ TH. A. NIELSEN, TAASTRUP,

Det var Fabrikant Suell, der omkring 1919 grundlagde den nuværende Virksomhed under Navnet Valhøj Cementstøberi. Han afstod imidlertid allerede 3 Aar efter hele Bedriften til Fabrikant Th. A. Nielsen og Murermester Jens Hansen, der flyttede den til dens nuværende Beliggenhed. Kompagniskabet varede til 1929, hvorefter Nielsen overtog Støberiet som Eneindehaver. Han har gjort en afgjort energisk Indsat for at forbedre, udvide og modernisere Virksomheden, og under hans Ledelse har den været i fortsat Opgang, ligesom selve Produktionslisten Gang paa Gang er blevet tilført nye Artikler, og i Dag udfører man snart sagt alt indenfor Cementvareindustrien. Der er installeret specielle Maskiner til Rør-Fabrikation, Tagstensmaskine, Blandemaskine samt et meget stort Sortiment i Forme. De oprindelige Bygninger har naturligvis ikke kunnet rumme den stadigt voksende Virksomhed, men er Aar for Aar ombygget og udvidet. Cementstøberiet bestaar nu af 4 store Lokaler, og hertil kommer en Bygning, hvor der udelukkende fremstilles Skillerumsplader og Fliser, samt en Række overdækkede Skure og en meget stor Lagerplads. Af Fabrikationen bør nævnes: Skillerumsplader, der fremstilles af Cement og knuste Slagger, og som har vundet stor Udbredelse, ikke mindst i København, Rør af alle Arter og i Dimensioner fra 3" til 24", Fliser til Fortove m. m., Hegnspæle, Tørrestativer samt en Masse Cementfigurer, Tagsten og Trappetrin, fremstillet af farvet Cement.



Fabrikant
Thorvald A. Nielsen

Fabrikant Thorvald Andraes Nielsen, der er født i Vester Skerninge den 10. April 1888, udstod sin Læretid som Murer i 1909 hos Murermester N. Nielsen i sin Fødeby, hvorefter han arbejdede som Svend til 1919. Han løste derefter Borgerskab som Mester og virkede som saadan, til han i 1922 gik over i Cementindustrien.









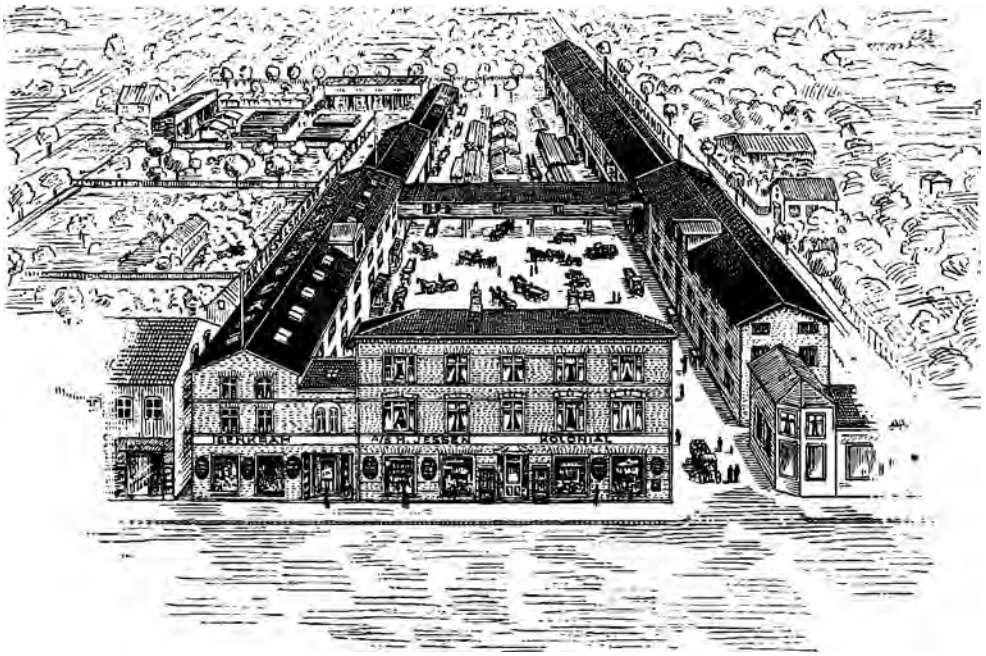

Hovedforretningen: Taastrup

A/S H. JESSEN,
TAASTRUP

Firmaet er grundlagt 1899 af Købmand M. P. Knudsen, der solgte Forretningen 1905 til Købmand C. Frederiksen, 1909 blev Forretningen atter solgt til Købmand H. Jessen, som drev denne til 1919 og oparbejdede i disse Aar en stor, god Forretning. Januar 1919 overgik Forretningen til Aktieselskab, hvor H. Jessens mangeaarige Fuldmægtig, Alf. L. Rasmussen, blev Selskabets Direktør, og H. Jessen Formand for Selskabet.

Forretningen arbejder saaledes videre paa det gode, gamle Grundlag og er med Aarene blevet en meget stor og omfattende Handel med meget stor Butikshandel, special Afdeling for Kolonial og Isenkram samt Korn, Foderstoffer, Kul, Kokes, Trælast og Bygnings-



Pakhuset i Mosede Havn



Ny Tømmerplads i Taastrup



Firmaets Lastbiler kører ud fra Hallen



Interiør fra Butiken v. Greve Strand



Interiør fra Butiken i Taastrup

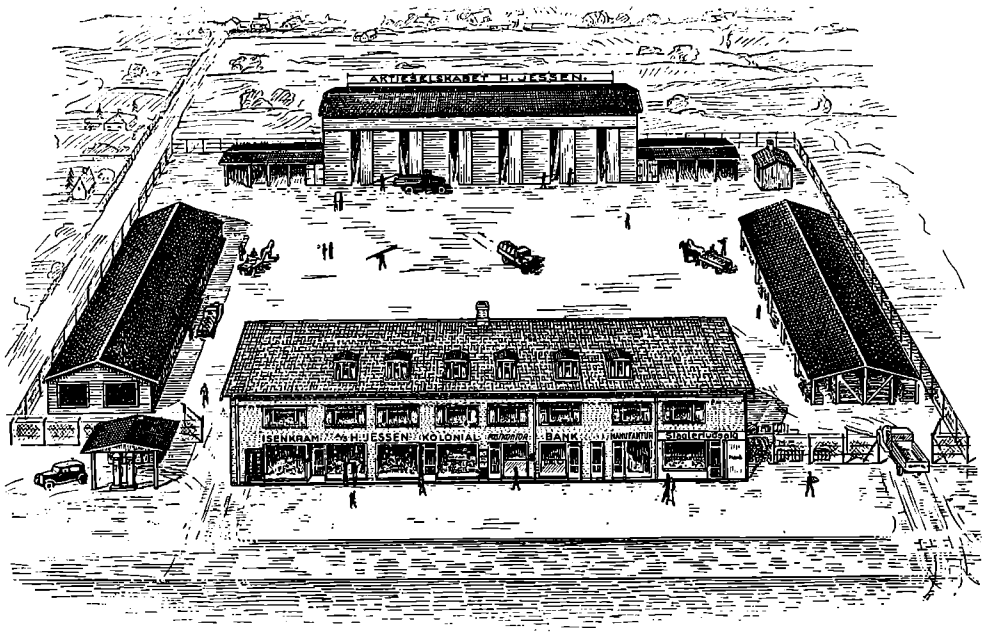

Filialen: Hundie v. Greve Strand.

artikler. I ca. 10 Aar har Firmaet fabrikeret og solgt over hele Landet Tilskudsfoderet »Økonom«, der har faaet et meget stort Salg.

Firmaet har bygget Pakhus i Mosede Havn, hvortil man faar Foderstoffer, Gødningsstoffer samt Cement og Trælast, ligesom der derfra aflades store Partier Korn.

1935 byggede Firmaet Filial ved Greve Strand, ogsaa denne er med special Afdeling for saavel Kolonial som Isenkram samt Korn, Foderstoffer, Kul, Kokes, Trælast og Bygningsartikler og har paa Grund af den nye Strandvej faaet en meget betydelig Handel.

TAASTRUP TEGLVÆRK A/S,
TAASTRUP

En Virksomhed, der har svunget sig op til at blive en af de førende indenfor sin Branche, er Taastrup Teglværk A/S.

Wildan, København, som drev Firmaet til 1916, da han delboligforeningen steg Produktionen til 4¼ Millioner, ved Salg overdrog det til Arbejdernes Andelsboligforening i København. I 1927 skiftede Teglværket atter Ejer, idet Andelsboligforeningen afhændede det til Ingeniør J. Nergaard Møller, der imidlertid kun drev det i et Aars Tid, hvorefter dan overdrog det til A/S Taastrup Teglværk, og nu kom der for Alvor Fart i Foretagendet. Det undergik væsentlige Forbedringer, og som administrerende Direktør ansattes Ingeniør Nergaard Møller, der siden har ledet Virksomheden i den Aand, der betinger den rette Udvikling.

Denne Udvikling kan bedst illustreres med et Par Tal: Under Wildans Ledelse var Teglværket oppe paa en aarlig Kapacitet af ca. 2½ Million Sten, under Andelsboligforeningen steg Produktionen til 4¼ Million, og i Øjeblikket er den oppe paa 7 Millioner aarligt.

Teglværket har i særlig Grad lagt Produktionen an paa at fremstille haardbrændte, fuldformede Klinker, der, takket være Raamaterialets specielle Art, kan brændes til en Haardhed, der ligger adskillige Grader over den af Myndighederne forlangte.

Til Teglværket hører 34 Tdr. Land Lerjord. I de senere Aar har man ogsaa kastet sig over Mørtelfabrikation, og der er i Forbindelse med Værket opført Tørrestuer og Fabriksbygninger med alle moderne tekniske Hjælpemidler, saaledes at der nu arbejdes Aaret rundt. Fabriken, hvor der findes en 150 HK Dieselmotor, og Administrationsbygningen dækker et Areal af 1½ Td. Land, og der beskæftiges daglig ca. 50 Personer.

Direktør J. Nergaard Møller, der er født den 24. Juli 1873 i Vitten, Aarhus Amt, er uddannet som Ingeniør.

BILUDLEJNING AUTO-LUX
v/ LUDVIG JENSEN,
TAASTRUP

Denne Virksomhed, der omfatter saavel Fragt- som Luksuskørsel, grundlagdes i Aaret 1919 af Entreprenør Ludvig Jensen som almindelig Vognmandsforretning. Jensen havde bl. a. Kørsel for Statsbanerne, og han er til Stadighed Kørselsentreprenør for denne store Institution. Desuden har han al Sygekassekørsel for Kommunen i Taastrup. Ved Siden af Entreprenørforretningen drives der en ret betydelig Fragtmandskørsel, og nu omfatter Forretningen ogsaa Biludlejning og Kørsel med Luksusvogne, hvoraf man disponerer over 3. Ludvig Jensen er forøvrigt kendt af mange, eftersom han ogsaa i nogle Aar har forestaaet Garderobe og Cyklestald paa Taastrup Station. Forretningen, der har til Huse paa Kirkevej, beskæftiger ialt 5 Mand.

Entreprenør Ludvig Jensen, der er Medstifter af Børnehjælpsdagen i Taastrup, er født i Valby den 18. November 1890.

CROME & GOLDSCHMIDTS UDSALG
v/ ARNE WORNING,
TAASTRUP

I Aaret 1909 lagde Crome & Goldschmidt et Udsalg i Taastrup, hvor Købmand C. E. Holm ansattes som Bestyrer. Han overtog senere Forretningen for egen Regning og optog i 1923 den da kun 21-aarige Arne Worning som Medindehaver af Firmaet. I 1929 udtraadte Holm, og Forretningen er siden den Tid ført videre med Arne Worning som Eneindehaver.

Forretningen, der er beliggende paa Køgevej Nr. 85, startedes under beskedne Forhold. Den havde imidlertid en stadig og jævnt stigende Omsætning og erhvervede sig hurtigt et godt Navn. Da Købmand Worning i 1929 overtog Forretningen, lod han resolut fore-

tage en meget betydelig Udvidelse, saaledes at Lokalerne fik ca. den dobbelte Størrelse. Forretningen beskæftiger nu 6 Personer, og den har til Stadighed et velassorteret Lager af alt indenfor Manufakturbranchen.

Købmand Arne Worning, der er født i Aalborg den 30. Juli 1902, har faaet sin Uddannelse ved Branchen hos R. Rasmussen, Lyngby.

TAASTRUP MINERALVANDSFABRIK,
TAASTRUP

Denne Virksomhed etableredes den 3. Juni 1919 i Hedehusene af Fabrikant Hans Olsen, der imidlertid flyttede den til en nyopført Fabriksbygning i Taastrup den 1. Maj 1925. Fabriken arbejder efter de nyeste Metoder og med de specielle Maskiner, der har medført saa gennemført en Tilvirkning af Mineralvande i vore Dage, saaledes at Sundhedens og Hygiejnens Fordringer sker Fyldest under hele Fabrikationen. Alt Mineralvand, der udgaar fra Fabriken, er af særlig Beskaffenhed og af en usædvanlig fin Kvalitet, som skyldes Vandets særegne Konsistens. Der fremstilles Dansk Sodavand og Citronsodavand af Naturfrugt. Salget foregaar for Størstepartens Vedkommende en gros og Varerne udbringes til Kunderne i egne Automobiler.

Fabrikant Hans Olsen, der i sin Tjeneste har 8 Mand, er født den 15. December 1888, og er uddannet ved Mineralvandsfabrikation.

N. OLSEN & SØN,
TAASTRUP CYKLE- OG AUTOFORRETNING, TAASTRUP

Under Navnet Taastrup Cykleforretning startede Cyklehandler N. Olsen i Aaret 1902 den Forretning, som nu drives under ovenstaaende Firmanavn. Han optog 15 Aar efter sin Søn, den nuværende Indehaver, Rasmus Laurits Olsen, som Medindehaver, og i 1921 overtog sidstnævnte helt Ledelsen af Forretningen. Med Sans for det aktuelle optog man i 1917 Reparation af Automobiler, og samtidig fik man Forhandling af Chevrolet-Vogne. Nu er Forretningen en af Byens største. Den omfatter stadig Salg af Cykler; desuden forhandles Symaskiner, Barnevogne, Reservedele og Gummi til Cykler og Biler, og til Forretningen er knyttet et stort og moderne monteret Værksted, hvor der udføres Reparationer indenfor de 2 Grupper, som Forretningen omfatter. Her findes alt moderne Værktøj og de nyeste Installationer som Svejseværk og Trykluftsanlæg. Bygningen er opført i 1902 af Faderen, men blev i 1917 udvidet med Værksted og Garager samt i 1934 fuldstændig ombygget. Ialt beskæftiger Forretningen 3 Personer samt Indehaveren.

Mekaniker Rasmus Laurits Olsen, der er født i Kildebrønde den 30. Marts 1890, udlærtes i 1908 som Mekaniker hos C. Jak. Janssen i København. I de følgende 3 Aar arbejdede han paa De forenede Cyklefabriker i København; han rejste derefter til Tyskland, hvor han arbejdede hos W. K. C., Solingen, og paa Adlers Autofabriker. R. L. Olsen var Medstifter af Helle Cyklebørs, men udtraadte i 1916 af Firmaet, da han optoges som Medindehaver i den Forretning, han nu driver som selvstændig.

Olsen begyndte i 1928 at fabrikere en Fælglaas til Autofælge og denne Artikel har vundet Indpas blandt Bilister over den halve Klode. Han har et stort Salg ikke alene paa Hjemmemarkedet, men ogsaa i Udlandet, bl. a. til Transvaal, Sverige og Brasilien.

TRÆVAREFABRIKEN »SKOVHASTRUP«
v/ CARL JØRGENSEN, SKOVHASTRUP PR. HVALSØ

Den første Oprindelse til den nuværende Virksomhed skriver sig tilbage til Aaret 1895, da Tømrermester Chr. Jensen startede en Land-Tømrer-Forretning. Han drev denne indtil sin Død i 1907, hvorefter Bedriften overtoges af den nuværende Indehaver, Fabrikant J. Carl Jørgensen, der efter at have drevet den i et Par Aar foretog en større Udvidelse af Lokaliteterne, installerede et moderne Maskinanlæg og lagde Virksomheden an paa Specialfremstilling af Værktøjsskafter. Paa dette Grundlag har Jørgensen oparbejdet sig en smuk Position, og paa dette Felt er Fabriken i Dag en af de største og førende herhjemme. Fabriken ligger inde med et betydeligt Lager af Træ, der efter at have undergaaet en Tørringsproces bliver skaaret ud, fræset og fintslebet, indtil det færdige Resultat viser sig som et Værktøjsskaft i den ene eller anden Form. De færdige Skafter sælges til Værktøjsfabriker og Grossister her i Landet, men desuden har man en ret betydelig Eksport til Norge, Sverige, Holland og England.



Fabrikant
J. Carl Jørgensen

Fabriken raader over et meget moderne Maskinanlæg, der stadig er blevet suppleret med nye Maskiner, og Fabrikanten staar nu overfor yderligere Anskaffelse af bl. a. en ny Specialmaskine for koniske Skafter. Til Virksomheden hører foruden Fabriks- og diverse Lagerbygninger ogsaa 4 Arbejderboliger. I Øjeblikket har Fabrikant Jørgensen ialt 18 Mand i Arbejde,



idet den stærke Efterspørgsel efter dansk Værktøj, der hersker nu under Importbegrænsningen, har givet Fabriken stærkt forøget Beskæftigelse.

Fabrikant J. Carl Jørgensen er født den 26. Juni 1882 i Biltris. Han er uddannet som Tømrer, fik Svendebrev i 1901 og arbejdede derefter forskellige Steder, indtil han i 1907 overtog den nuværende Virksomhed. Fabrikantens Søn, H. P. Jørgensen, der er udlært Maskinarbejder, er sin Faders højre Haand i den daglige Ledelse af Fabriken.

E. CHRISTENSEN,
MØBEL- & MASKINSNEDKERI,
HVALSØ

Paa Hovedgaden 6 i Hvalsø etablerede Snedkermester D. Frederiksen sig som selvstændig med Snedkerforretning og Maskinsnedkeri i Perioden 1910—15. I 1926 overgik Virksomheden til Aktieselskab, og som saadant blev det drevet indtil 1928, da den nuværende Indehaver, Snedkermester Christen Ejnar Christensen, overtog Bedriften. Han har moderniseret den paa flere Omraader, og han disponerer nu over en Række moderne Maskiner. Paa Værkstedet, hvor der beskæftiges op til 4 Mand med Indehaveren, udføres der Bygningsarbejde af enhver Art, ligesom der fabrikeres en Del Møbler. Christensen har bl. a. haft Bygningssnedkeriet til Hvalsø Kommuneskole og til Roskilde Frelsens Hær. Bygningerne i Hvalsø er opført omkring 1917—1919 og bestaar, foruden Beboelse af Maskinsnedkeri og Samleværksted.



Snedkermester
Chr. E. Christensen

Snedkermester Christen Ejnar Christensen er født i Ø. Tørslev den 29. April 1900. I Aarene 1914—18 udstod han sin Læretid hos M. Jensen i Gerlev, hvorefter han arbejdede som Svend i 2 Aar i Randers og senere i ca. 6 Aar i Lejre, indtil han begyndte for sig selv i 1928.

HVALSØ INSTALLATIONSFORRETNING
v/ JENS GABRIELSEN,
HVALSØ

Hvalsø Installationsforretning er grundlagt i 1918 af Installatør Th. Thostrup. Starten fandt Sted under meget beskedne Forhold, men efter at den nuværende Indehaver, Installatør Jens Gabrielsen i 1928 overtog Forretningen, flyttedes den til de nuværende Lokaler, hvor der er indrettet Butik og Værksted. Der føres nu til Stadighed Lager af forskellige elektriske Artikler og Radioapparater, og ikke mindst paa sidstnævnte Omraade er det lykkedes for Gabrielsen at sætte Omsætningen op.

Installatør Gabrielsen, der er Tilsynsførende ved Nesa's Transformatorstationer paa Egnen, er født i Hvalsø den 3. April 1904. Sin Uddannelse som Elektriker har han faaet hos Forretningens tidligere Indehaver, hos hvem han var ansat, indtil han selv overtog Forretningen.

JOHS. THIESEN,
KØBMAND,
HVALSØ

Den Forretning, som Købmand Johs. Thiesen nu driver i Hvalsø, er antagelig grundlagt samtidig med Banens Anlæggelse i Midten af forrige Aarhundrede. Oprindelig dreves den som Storkøbmandshandel i Forbindelse med Kroen, men ved Banens Regulering i 1925 fik Forretningen en yderst daarlig Beliggenhed, hvorfor den daværende Ejer flyttede den til den nuværende Domicil. Købmand Thiesen overtog Forretningen, der menes at være Byens ældste, efter Købmand Chr. Nielsen i 1933. Den er til Stadighed baseret paa Landhandel og omfatter de sædvanlige Varer og Artikler indenfor denne Forretningskategori: Isenkram, Kolonial, Porcelæn, Korn og Foderstoffer, Bygningsmaterialer, Brændsel samt, for denne Forretnings Vedkommende, Eneforhandling af Dæhnfeldts Frø. Den nuværende Bygning er af ældre Dato, men blev udvidet og moderniseret i 1925 ved Forretningens Overflytning.



Købmand Johs. Thiesen

Købmand Johs. Thiesen, der er født den 3. Januar 1893 i København, har siden Overtagelsen arbejdet Forretningen godt i Vejret. Han har faaet sin handelsmæssige Uddannelse hos Høyer & Rasmussen i Hørve, hvor han i Aarene 1919—27 var ansat som Disponent efter fra 1916—19 at have været Kommis hos A/S H. Jessen, Taastrup, og hos L. P. Jensen, Tølløse. Fra 1927—33 var han endelig knyttet til A/S C. D. Petersen i Svinninge som adm. Direktør. Købmand Johs. Thiesen er Medlem af Bestyrelsen for Haandværker- og Industriforeningen i Hvalsø.



CHR. MOGENSEN,
SADELMAGER- OG MØBELFORRETNING, HVALSØ

Nogle Aar før Krigen etablerede Fabrikant Chr. Mogensen sig som selvstændig med Sadelmager- og Tapetsererforretning i Frederikssund. Han havde Butik, Værksted og 3 Mand i Arbejde, og Forretningen var i god Gænge. Saa udbrød Krigen, og Chr. Mogensen blev indkaldt. De mange Aars Militærtjeneste ødelagde hans Forretning, og da han atter begyndte, var det i Hvalsø den 1. Marts 1933. Han havde Aaret før erhvervet en Ejendom der, som han lod ombygge til sit Fags specielle Formaal. Siden har Forretningen været i fortsat Fremgang, og han har tre Gange siden maatte udvide. Ejendommen ligger paa Hjørnet af Hovedgaden og Solvænget. Der er stor Butik, Lager paa 1. Sal og desuden Værksted, hvor der til Stadighed er beskæftiget 2 Mand. Chr. Mogensen, der især har lagt Fabrikationen an paa polstrede Møbler, har Kunder dels i Omegnen og dels rundt om i Landet.

Chr. Mogensen er født i Veddeløv den 7. April 1884. Sin Uddannelse har han faaet i Roskilde. Han udlærtes i 1903 og arbejdede til 1909 som Svend, hvorefter han løste Borgerskab. Han er Medlem af Sadelmager- og Tapetserernes Landsforening.

HVALSØ MØBELFABRIK
v/ H. J. HANSEN, HVALSØ

I 1919 grundlagde de to Brødre, Snedkermestrene N. Hansen og H. J. Hansen, under ret beskedne Forhold ovennævnte Firma. I den første Tid udførtes sideløbende med Møbelfabrikation ogsaa Bygningssnedkerarbejde, men efterhaanden som Møbelfabrikationen tog Opsving, lagde den Beslag paa Brødrenes Arbejdsevne. I 1923 døde N. Hansen og Virksomhedens nuværende Indehaver, Fabrikant H. J. Hansen fortsatte derefter for egen Regning. Der er i Aarenes Løb foretaget betydelige Udvidelser paa Hvalsø Møbelfabrik, saaledes at man nu raader over dobbelt saa megen Plads som ved Starten, og sideløbende hermed er Beskæftigelsesgraden steget fra 2 Mand i den første Tid til gennemsnitlig 10 nu. Der fremstilles forskellige Møbler en gros, specielt Soveværelser og Firmaet har selv to Rejsende. Kundekredsen findes i København og de sjællandske Provinsbyer.

Virksomheden er nu fuldt moderne indrettet og forsynet med tidssvarende Træbearbejdningsmaskiner, der drives ved elektrisk Kraft. Det bør i denne Forbindelse nævnes, at H. J. Hansen allerede i 1929 fremstillede en Pudsemaskine, som den Gang var ret sjælden i saadanne Virksomheder.

Fabrikant H. J. Hansen er født i Hvalsø den 3. December 1885. Sin Læretid som Snedker udstod han i Fødebyen og arbejdede derefter som Svend hos forskellige Mestre og paa forskellige Møbelfabriker. Hansen har tidligere været Medlem af Menighedsraadet og Skolekommissionen i Hvalsø, er nu Kasserer for Teknisk Skole og siden 1929 Medlem af Sogneraadet.

HAVDRUP MASKINSNEDKERI,
JENS F. POULSEN OG JØRG. CHR. LARSEN, HAVDRUP

Havdrup Maskinsnedkeri er grundlagt i Aaret 1902. Virksomheden var oprindelig baseret paa fabriksmæssig Fremstilling af Stole, og det var da ogsaa som Stolefabrik den blev drevet indtil 1923, da der blev optaget Fabrikation af Radioskabe. Den nuværende Leder af den daglige Virksomhed, Fabrikant Jørgen Chr. Larsen, indtraadte i Firmaet i 1932.

Fabriken fremstiller alt indenfor Radiokasser og -skabe, som sælges til Radiofabrikanter overalt i Landet. Virksomheden har i de senere Aar haft en meget betydelig Udvikling, og den beskæftiger nu normalt ca. 30 Personer. Der forefindes alle moderne Træbearbejdningsmaskiner, Sprøjteanlæg for Cellulosebehandling m. m.

Fabrikant Jørgen Chr. Larsen er født i Jyderup den 2. Februar 1897. Sin haandværksmæssige Uddannelse fik han som Snedker og gennemgik Teknisk Skoles Dagskursus i Aarhus samt flere Fagkursus paa Teknologisk Institut. Som Svend arbejdede Larsen hos forskellige Mestre, indtil han i 1932 indtraadte i ovennævnte Firma.

HAVDRUP STIGE- OG HJULBØRSFABRIK
v/ PETER PETERSEN, HAVDRUP

Havdrup Stige- og Hjulbørsfabrik er grundlagt omkring 1895 og blev i 1918 overtaget af den nuværende Indehaver, Fabrikant Peter Petersen. Det var dengang kun en ret lille Virksomhed, hvor der beskæftigedes 4 Mennesker med Fabrikation af Stiger og Hjulbøre, men siden den Tid er der optaget Fabrikation af flere andre Artikler, saaledes bl. a. Havemøbler og Vaskemaskiner, og Gang paa Gang har det været nødvendig at foretage Udvidelser. Virksomheden, der nu beskæftiger 15 Personer, har til Huse i egen Ejendom, hvor der er indrettet tidssvarende Værksteder, forsynet med alle de nødvendige Maskiner til Træbearbejdning. I 1933 er endvidere opført Savværk. Saavel Snedker- som Smedearbejdet udføres paa egne Værksteder og de færdige Varer sælges nu over hele Landet til Forhandlere.

Fabrikant Peter Petersen, der er født i Skalstrup den 9. August 1886, er Medlem af Havdrup Sogneraad.

HAVDRUP TRÆVAREFABRIK,
L. PEDERSEN & SØNNER, HAVDRUP

Ovennævnte Virksomhed er grundlagt omkring 1915 af Karetmager Peter Jensen, og den blev de første Aar drevet som Karetmagerforretning.

Virksomheden overtoges i 1930 af Fabrikant L. Pedersen, og den drives nu som en meget alsidig Træ-

varefabrik. Der fremstilles Hjulbøre, Vaskemaskiner, Isskabe, Høkasser, Strygebrædder, Vaskebænke, Havemøbler og mange andre Artikler indenfor Trævarebranchen. Virksomheden har til Huse i egne Bygninger, hvor der er indrettet 6 Værksteder med moderne Træbearbejdningsmaskiner, og der beskæftiges nu normalt 18—20 Personer. Varerne sælges en gros over hele Danmark. Den stærkt forøgede Produktion har naturligvis medført forskellige Moderniseringer af Virksomheden, der i Løbet af faa Aar har opnaaet et godt Ry blandt Forhandlere og Forbrugere.

Fabrikant L. Pedersen er født i Ørsted den 22. November 1875. Han er uddannet i Branchen hos sin Forgænger, indtil han i 1930 selv overtog Fabriken. Tre Sønner, Aage, Helge og Svend Pedersen, der alle er uddannet ved Branchen, er nu optaget i Firmaet.

OVSTED SAVVÆRK
v/ BRDR. NIELSEN,
PR. LEJRE

Fra en saare beskeden Start er Ovsted Savværk, der grundlagdes i Aaret 1900 af Savværksejer N. P. Nielsen, i de forløbne Aar arbejdet saa stærkt i Vejret, at det nu rangerer blandt de største paa dette Felt i Midtsjælland. N. P. Nielsen drev det fra Begyndelsen som almindeligt Savværk med Opskæring af haardt Træ til Bygningsbrug og fabrikerede ogsaa forskellige Trævarer, men Virkefeltet var begrænset af den naturlige Grund, at man kun havde en enkelt Baand- og Bloksav. Trods de beskedne Forhold arbejdede Nielsen sig støt og roligt frem, og i 1914 havde Virksomheden et saadant Omfang, at den med Fordel kunde omdannes til Aktiesleskab. N. P. Nielsen fungerede som administrerende Direktør. Fra 1914—1927 blev Savværket drevet som Aktieselskab, men sidstnævnte Aar overgik det atter til N. P. Nielsen som selvstændig Virksomhed, og han drev derefter denne til 1935, da hans 3 Sønner overtog Bedriften.

Naar man hører, at den daglige Virksomhed nu beskæftiger en Arbejdsstyrke paa 25 Mand, faar man et godt Indtryk af den Udvikling, der har fundet Sted i de forløbne 35 Aar. Virksomheden drives stadig som Savværk, men man har nu ogsaa en betydelig Fabrikation af Pakkasser, f. Eks. Kasser til Ost, Fjerkræ, Chokolade, Skurepulver, Kartofler m. m.

Savværkets Maskinanlæg, der ved Starten kun talte en enkelt Sav, omfatter nu alle nødvendige Maskiner, der muliggør en rationel Drift. Som Kraftkilder har man baade Elektricitet og en moderne Dampmaskine.

Størsteparten af Værkets Produktion afsættes til København og Omegn, men ogsaa omkring i Landet tæller man ikke saa faa Kunder.

Savværkets nuværende Indehavere er Grundlæggerens 3 Sønner: Carl Nielsen, født den 6. November 1905, Erhard Alfred Nielsen, født den 4. Maj 1906, og Thorlejf Gustav Nielsen, der er født den 8. Januar 1908. De 3 Brødre har faaet deres fagmæssige Uddannelse i Branchen hos Faderen, og hos ham har de arbejdet, indtil de i 1935 overtog den nu saa omfattende Bedrift for egen Regning.

A. CHR. ANDERSEN,
CYKLEHANDLER,
LEJRE

Lejre Cyklebørs og Autoforretning grundlagdes i Aaret 1922 af den nuværende Indehavers Broder, der begyndte med decideret Cykleforretning, som han imidlertid kun drev i et Aarstid. Forretningen overtoges derefter af A. Chr. Andersen, der straks lod Værkstedet udvide og samtidig optog Reparationer af Automobiler og Motorcykler samt Handel med saadanne, hovedsagelig brugte Modeller. Siden 1923 har Forretningen været i stadig Fremgang, og den er nu Byens førende paa dette Omraade. Der forhandles nye og brugte Motorcykler og Cykler samt brugte Automobiler, og endvidere fører man alt i Reservedele, Gummi etc. Der findes Butik og stort Værksted, hvor der er beskæftiget 4 Mand, samt Lager.

Mekaniker A. Chr. Andersen er født i Ørsted Sogn den 7. Oktober 1902. Han har efter udstaaet Læretid i Branchen arbejdet rundt om paa Sjælland som Svend, indtil han i 1923 nedsatte sig som selvstændig i Lejre, hvor han siden har indarbejdet saa god en Forretning.

TRIKOTAGEFABRIKEN »ERICA«,
HEDEHUSENE

Fabriken grundlagdes i Aaret 1932 af Fabrikanterne Herluf Bøge Gregersen og Kay Jeppesen, og man begyndte med at fabrikere Dameundertøj i saavel Bomuld som Silke. I den første Tid var Indehaverne og deres Hustruer ene om Fabrikationen, men efterhaanden som Fabrikens Kvalitetsvarer blev arbejdet ind paa Markedet, maatte man udvide Personaleantallet, og ogsaa Maskinanlæget er blevet betydeligt udvidet siden Starten, da man kun havde to Maskiner, mens man nu raader over 12 og har Beskæftigelse til 15 Personer. Der fremstilles stadig Dameundertøj i Macco og Silke, og Salget, der foregaar paa en gros Basis, sker til Grossister og de store Magasiner i København, hvor man har egen fast Repræsentant, men man overvejer at udvide Virkefeltet og optage Salg til Handlende indenfor Branchen over hele Landet.

De to Indehavere, Herluf Bøge Gregersen og Kay Jeppesen, der er født henholdsvis den 27. Februar 1908 i Ribe og den 2. Januar 1894 i Holstebro, har faaet en ret forskellig Uddannelse, idet førstnævnte er uddannet som Bygningskonstruktør, mens Kay Jeppesen er uddannet indenfor Trikotageindustrien.

CARLO RASMUSSEN,
AUTOKUFFERT-FABRIK,
HEDEHUSENE

Denne Specialfabrik oprettedes i Aaret 1934 af Fabrikant Carlo Rasmussen, der lod opføre en speciel Fabriksbygning og her begyndte den nuværende Produktion af Autokufferter. Disse fremstilles i alle Prislag og Kvaliteter og i Dimensioner, saa de kan tilpasses

Biler af alle Mærker. Man har nu ogsaa optaget Fabrikation af de moderne Haandkufferter med Spiserekvisitter samt Cyklekufferter. De paagældende Varer sælges baade en gros og en detail, og trods ret livlig Efterspørgsel er Fabriken til Stadighed i Stand til at effektuere enhver Ordre. Fabrikant Rasmussen paatænker nu at udvide, idet han bygger Villa, hvor der skal indrettes Værksteder i hele Kælderetagen.

Fabrikanten, der er født i Eistrup Sogn den 16. Maj 1906, er uddannet som Snedker og Tømrer, men gik derefter over i den nuværende Branche, hvor han har Betingelser for at skabe en god Forretning, der oven i Købet er 100 pCt. dansk.

POVL MØLLER,
MASKINFABRIK,
BORUP

Ovennævnte Firma er grundlagt i 1921 af dets nuværende Indehaver, Fabrikant Povl Møller, der da under beskedne Forhold startede et mekanisk Værksted, der var baseret paa Reparation af alle Slags Maskiner. Lokalerne var lejede, men allerede i 1924 kunde opføres egen Fabriksbygning, og denne er siden udvidet gentagne Gange. Virksomheden gik ret hurtigt over til som Speciale at fremstille Automobilværktøj og har paa dette Omraade oparbejdet et meget betydeligt Salg. Senere er optaget Fabrikation af adskillige andre Artikler, saaledes hydrauliske Presser, Ekcenterpresser m. m., og alle Varerne sælges gennem Forhandler i Ind- og Udland. Som nævnt er Fabriken udvidet gentagne Gange, og der forefindes nu alle de fornødne Maskiner.

Povl Møllers Maskinfabrik er det moderne Eventyr, om Manden, der naar sit Maal ved faglig Dygtighed og Energi. I 1921 beskæftigedes der kun et Par Mand, mens den normale Beskæftigelsesgrad nu er oppe omkring 40 Personer.

Fabrikant Povl Møller er født i Herstedøster pr. Glostrup den 10. September 1891. Sin praktiske Uddannelse har han faaet i København, hvorfra han ligeledes har taget Maskin-Konstruktøreksamen.

C. REEH,
KØBMAND,
BALLERUP

Under meget beskedne Former grundlagde Købmand Harald Emil Conrad Reeh den 10. Maj 1867 en lille Kolonialforretning i et straatækt Hus i Ballerup. Det var før Jernbanens Tid, og den store daglige Begivenhed indtraf, naar de to Postvogne fra København og Frederikssund krydsede hinanden i Ballerup, hvor de havde et lille Ophold. Selvfølgelig gav det ogsaa en Del Handel, og selve Byen Ballerup voksede hovedsagelig op i disse Aar, saa der blev hurtigt Marked nok for Købmandsforretningen. Snart lod Købmand Reeh Ejendommen restaurere og modernisere og fik lagt haardt Tag, og allerede i 1888 var en saa stor Udvidelse paakrævet, at man foretrak at lade Ejendommen nyopføre i to Etager. I 1901 blev Forretningen udvidet med Trælastafdeling, og der blev opført store Lagerskure, og i 1906 købtes to Naboejendomme, hvor der nu er bygget Pakhuse m. m. I 1907 trak Købmand C. Reeh sig tilbage fra Forretningen, der fortsættes i samme Spor af Sønnerne, Johan Peter Conrad Reeh og Hans Christian Th. Reeh, der havde været i Forretningen siden henholdsvis 1897 og 1900. Faderen, der døde den 15. Marts 1923, var en kendt og anset Mand, der beklædte en Række forskellige Tillidshverv, og som paa forskellige Omraader viste sin Interesse for Byen.

Den Udvikling, Forretningen var inde i i tidligere Tid, er fortsat i stigende Grad under Sønnernes Ledelse, og



Købmand J. P. C. Reeh



Købmand H. C. T. Reeh

efter at der i 1922 oprettedes en Isenkramafdeling, fører Forretningen næsten alt, undtagen Manufaktur. Foruden Kolonial, Korn og Foderstoffer føres nu Kul, Koks og Brænde, Isenkram, Glas og Porcellæn, Støbegods, Bygningsartikler, Trælast, Landbrugsredskaber og meget andet, og Firmaet har selv tre Lastbiler. Der beskæftiges nu til Stadighed 20—25 Personer.

Købmand J. P. C. Reeh er født i Smørumovre den 4. September 1874. Han er uddannet ved blandet Handel, specielt Trælasthandel, og leder nu Trælastafdelingen i Firmaet. Broderen, Købmand H. C. T. Reeh, er født i Smørumovre den 5. August 1877. Ogsaa han er udlært ved blandet Handel, og efter i nogle Aar at have været ansat i Forretninger i Frederikssund og Stege kom han i 1900 hjem i Faderens Forretning. Hans Søn, Hugo Emil Reeh, der er født den 17. September 1909, er nu Førstemand i Firmaet.

KNUDSEN & TOBIASEN,
KØBMÆND,
VIBY S.

I Aaret 1891 grundlagde Købmand P. C. Schrøder en blandet Købmandshandel i Viby efter at være flyttet hertil fra Valore, hvor han i en Aarrække havde drevet Forretning. I 1908 blev de to nuværende Indehavere optaget som Interessenter i Forretningen, der fortsatte

under Firmanavnet Interessentselskabet P. C. Schrøder. I 1918 udtraadte Købmand Schrøder af Firmaet, hvis Navn derefter ændredes til Knudsen & Tobiasen.

Som ovenfor anført er Firmaet grundlagt som blandet Landhandel, og som saadan har det altid været drevet. Det omfatter Handel med Kolonial og Delikatesser, Isenkram, Støbegods, Bygningsartikler, Korn og Foderstoffer, Kul og Koks m. m., og det har haft en fortsat Fremgang gennem Aarene, saaledes at det nu beskæftiger 7 Personer til Stadighed. Forretningen har til Huse i egen Ejendom, hvor der findes udmærkede Butiks- og Lagerlokaler. Til Forretningen hører ca. 50 Tdr. Jord, der drives som almindeligt Landbrug.

Købmand H. K. A. Knudsen er født i Sct. Peters Landsogn ved Slagelse den 16. Maj 1878. Sin første Uddannelse ved Handelen fik han i Jydstrup, og var derefter ansat som Kommis forskellige Steder, sidst hos Købmand P. C. Schrøder.

Købmand Mikal Tobiasen er født i Fole Sogn, Slesvig, den 14. Marts 1882. Sin Læretid udstod han ved blandet Landforretning i Hygum, Sønderjylland, og kom, ligesom sin Kompagnon, til P. C. Schrøder som Kommis. Begge Købmændene har været Medlemmer af Sogneraadet.

REGISTRET

ER FORDELT I 5 AFDELINGER

SAALEDES OMHANDLER

A

HOLBÆK AMT

B

SORØ AMT

C

PRÆSTØ AMT

D

FREDERIKSBORG AMT

E

KØBENHAVNS AMT

AFDELING A OMFATTER HOLBÆK AMT

Side

Aagaard, Vilh., Magasin du Nord, Tranebjærg 67
Andelssagteri, Samsø, Ballen pr. Kolby 70
Andersens Maskinfabrik, A/S, Chr., Holbæk 23
Andersen, C., Asnæs Teglværk, Asnæs 49
Andersen, E. Møller, Fabrikant, Holbæk 12
Andersens Eftfl., Hans, Andr. Christiansen, Snedkermester, Holbæk 25
Andersen, I. C., Blikkenslager, Høng 44
Andersen, M. P., Smedemester, Gørlev 42
Andersen, Viggo, Købmand, Nykøbing S. 38
Ankjærs Eftf., Chr., Kaj Ulrich, Holbæk 10
Arbejdernes Brændselsforretning, A/S, Holbæk 10
Arbejdernes Fællesbageri, Aktieselskab, Holbæk 9
Arildsen, Gunnar, Snedkermester, Tølløse 63
Asnæs Autocentral ved J. Kølbæk, Asnæs 51
Asnæs Karosserifabrik ved Brødrene Olsen, Asnæs 50
Asnæs Maskinfabrik ved Brødrene Madsen, Asnæs 49
Asnæs Teglværk ved C. Andersen, Asnæs 49
Auto-Centralen ved Gunnar Jensen, Ruds-Vedby 56
Auto-Centret ved Hans Jørgensen, Kalundborg 35
Autoforretning, Tersløse, ved Holger Jensen, Tersløse pr. Dianalund 53
Automobilforretning, Stenlille 48
Automobilværkstedet »Hafnia« ved Jens Th. Nielsen, Holbæk 21
Autoværksted, Gislinge, ved H. G. Hansen, Gislinge 65
Autoværksted, Højby, ved E. H. Rasmussen, Højby S. 55
Auto- & Maskinværksted, Dianalund 54
Avanti, Margarinefabriken, Kalundborg 29
Bageri, Nordby, Samsø 72
Bejerholm, Emil, Købmand, Uggerløse 64
Beklædningsmagasin, Engelsk, Gørlev 40
Bemberg, H., Hørve Herremagasin, Hørve 59
Bentsen, Gudmund, Electro-Installationsforretning, Hørve 58
Bertelsen, J., Isenkræmmer, Tranebjærg 67
Beyer, Knud, Købmand, Nordby, Samsø 71
Bjørns Eftf., A. M., L. Rasmussen, Isenkræmmer, Holbæk. 19
Blomhøj, Brdr., Rasmussen &, Høng Stole- og Møbelfabrik, Høng 42
Bolvinkel, A., Isenkræmmer, Holbæk 11
Bork, Svend, N. I. Hammerichs Eftf., Holbæk 10
Brundby Teglværk, Brundby 72
Bryggeri, A/S Kalundborg 28
Bryggeri, Tranebjærg, ved R. J. Madsen, Tranebjærg 66
Brændselsforretning, A/S Arbejdernes, Holbæk 10
Brændselsforretning, Viggo Hansens, Holbæk 21
Brødfabrik, Holbæk, ved Carl Jensens Søn, Holbæk 12
Brødfabrik, Stenlille, ved Carl G. Hansen, Stenlille 47
Brødrene Madsen, Asnæs Maskinfabrik, Asnæs 49
Brødrene Olsen, Asnæs Karosserifabrik, Asnæs 50
Buchhave, Søren, Bagermester, Besser pr. Trænebjærg .. 69
Bukh, A/S Motorfabriken, Kalundborg 27
Bursche, Poul, Carl Reffs & Søn, Holbæk 8
Bønstrup-Petersen, Urmager, Holbæk 16
Børgesen, V. E., Holbæk Motor Co., Holbæk 21
Camembert-Fabriken A/S, Høng 44
Christensen, H. P., Købmand, Stenlille 48
Christensen, J. Svinding, Isenkræmmer, Nykøbing S. 38
Christensen, O., Svinninge Maskinfabrik, Svinninge 59
Christensen, Rasmus, Herremagasinet, Holbæk 24
Christiansen, Andr., Snedkermester, Hans Andersens Eftf., Holbæk 25
Christjansen & Co., H. H., ved Vigo Skovgaard, Kolonial en gros, Holbæk 8
Cyklebørsen, E. Olsen, Rørvig 56
Dahlgaard, Fr., Holbæk Motorfabrik, Holbæk 10
Dalhoff Jensen, S., A/S, Kirke-Eskilstrup 60

Side

Dampbageri, Tersløse, ved Chr. Hansen, Tersløse pr. Dianalund 53
Dansk-Engelsk Benzin- og Petroleums Co. ved H. Henningsen, Holbæk 13
Dansk Sækkereparation A/S, Kalundborg 30
Det sjællandske Frøavlskompagni, Kalundborg 29
Dianalund Auto- & Maskinværksted, Dianalund 54
Dührkop's Eftf., Julius, ved J. Kirk Thomsen, Holbæk ... 13
Dujardin, A., Kalundborg Mineralvandsfabrik, Kalundborg 31
Emborg, R. L., Uhre, Optik, Guld- og Sølvvarer, Gørlev.. 41
Engelsk Beklædningsmagasin, Gørlev 40
Faber, Johs. G., Ketcherfabrik, Holbæk 24
Fabricius, J. L., Købmand, Brundby 73
Fabricius, R. M., Købmand, Pillemark 73
Faurbo Teglværk ved H. L. Pedersen, Faurbo pr. Snertinge 62
Fiirgaard, H., Elektro-Installatør, Kalundborg 33
Fiskeeksport, Samsø, Kolby Kaas pr. Kolby 71
Floto, W., Bagermester, Uggerløse 64
Frandsens Jernstøberi & Maskinfabrik, L., Holbæk 19
Frøavlskompagni, Det sjællandske, Kalundborg 29
Frøkontoret, Jyderup 45
Frølund, J. C., Skotøj og Trikotage, Holbæk 13
Fællesbageri, Aktieselskabet Arbejdernes, Holbæk 9
Gaard, Ernst, Automobilforhandler, Østerby, Tranebjærg 69
Gislinge Autoværksted ved H. G. Hansen, Gislinge 65
Grønfeldt, Niels, Herreekviperingsforretning, Holbæk.... 11
Gylling, Michael, Købmand, Kolby Kaas pr. Kolby..... 71
Gørlev Isenkramforretning ved Johs. M. Knøvl, Gørlev .. 40
Gørlev Kontantforretning, Gørlev 40
Gørlev Maskin- og Støbegodsforretning ved Viggo Petersen, Gørlev 40
Gørlev Skotøjsmagasin, ved H. J. Mortensen, Gørlev..... 41
Gørlev Teglværk, Gørlev 39
»Hafnia«, Automobilværkstedet, ved Jens Th. Nielsen, Holbæk 21
Hagelund, P. C., Høng 43
Hagemann, E., Cyklehandler, Kalundborg 34
Hagemann-Petersen, J., Olieimport, Kalundborg 33
Hammerichs Eftf., N. I., ved Svend Bork, Holbæk 10
Hansen, A., Maskinsnedkeri, Kalundborg 32
Hansen, Carl G., Stenlille Brødfabrik, Stenlille 47
Hansen, Chr., Bagermester, Holbæk 23
Hansen, Chr., Tersløse Dampbageri, Tersløse pr. Dianalund 53
Hansen, Chr., Fiskeeksportør og Købmand, Odden pr. Nykøbing S. 37
Hansen, Chr., Mekaniker, Merløse 53
Hansen, Clemen, Købmand, Brundby 73
Hansen, E. Sterup, Automobilforhandler, Holbæk 16
Hansen, Frederik, Herreekvipering, Holbæk 20
Hansen, H., Piano- og Møbelhandel, Kalundborg 31
Hansen, H., Vig Maskinfabrik, Vig 54
Hansen, H. G., Gislinge Autoværksted, Gislinge 65
Hansen, Marius, Manufakturhandler, Høng 43
Hansen, P., Maskinfabrik, Høng 44
Hansen, Thomas, Holbæk Skiltefabrik, Holbæk 25
Hansens Brændselsforretning, Viggo, Holbæk 21
Hansens Sønner, Niels, Skærve- og Cementvarefabrik, Vig 54
Hansens Vægt- og Maskinfabrik, Chr., Holbæk 20
Helt & Søn, F. L., Hørve Maskin- og Specialfabrik, Hørve 57
Henningsen, H., A/S Dansk-Engelsk Benzin- og Petroleums Co., Holbæk 13
Henriksen, V. Lund, Konditormester, Holbæk 15
Herremagasinet ved Rasmus Christensen, Holbæk 24
Herremagasin, London, Kalundborg 32
Herremagasin, Hørve, ved H. Bemberg, Hørve 59
Holbæk Brødfabrik, Carl Jensens Søn, Holbæk 12

Side
Holbæk Lervarefabrik ved H. C. Nielsens Sønner, Holbæk 24
Holbæk Monumentforretning & Stenhuggeri, Holbæk ... 18
Holbæk Motor Co. ved V. E. Børgesen, Holbæk 21
Holbæk Motorfabrik ved Fr. Dahlgaard, Holbæk 10
Holbæk Møbelfabrik ved N. Fr. Petersens Enke & Søn, Holbæk 7
Holbæk Savværk, Holbæk 9
Holbæk Skiltefabrik ved Thomas Hansen, Holbæk 25
Holbæk Trælasthandel A/S, Holbæk 7
Holbæk Tømmerhandel, A/S Carl Petersen, Holbæk 6
Højbodal, Kontrolhønseriet, pr. Stenlille 47
Højby Autoværksted ved E. H. Rasmussen, Højby S..... 55
Høng Camembert-Fabrik A/S, Høng 44
Høng Stole- og Møbelfabrik, Rasmussen & Brdr. Blomhøj, Høng 42
Hørve Herremagasin ved H. Bemberg, Hørve..... 59
Hørve Maskin- & Specialfabrik ved F. L. Helt & Søn, Hørve 57
Høyer & Rasmussen, Hørve 58
Ildor, Chr., Skrædermester, Tranebjærg 69
Isenkramforretning, Gørlev, ved Johs. M. Knøvl, Gørlev.. 40
Isenkram- og Udstyrsforretning, Kalundborg, ved P. Jensen, Kalundborg 31
Jacobsen, J. C., Trikotagehandler, Tranebjærg 68
Jensen, Ancher, Installatør, Vig 54
Jensen, A/S S. Dalhoff, Kirke-Eskilstrup 60
Jensen, Erik, Kolonial en gros, Holbæk 8
Jensen, Gunnar, Auto-Centralen, Ruds-Vedby 56
Jensen, Hans, Herreekvipering & Skræderi, Kalundborg.. 33
Jensen, Holger, Tersløse Autoforretning, Tersløse pr. Dianalund 53
Jensen, Jens H., Cykle- & Symaskineforretning, Høng ... 45
Jensen, Julius, Tømrermester & Entreprenør, Kalundborg 29
Jensen, Kai, Konditoriet »Royal«, Holbæk..... 24
Jensen, P., Kalundborg Isenkram- og Udstyrsforretning, Kalundborg 31
Jensen, Poul, Møbel- og Sadelmagerforretning, Jyderup.. 47
Jensen, Sofus, Klejnsmedie, Holbæk 26
Jensen & Co., S. P., Trælast, Korn & Foderstoffer, Kalundborg 28
Jensen & Olsen, Installationsforretning, Holbæk 24
Jensen & Søn A/S, Carl, Nykøbing S. 36
Jensens Søn, Carl, Holbæk Brødfabrik, Holbæk..... 12
Jensens Sønner, N., Snedkermestre, Kalundborg 34
Jernstøberi & Maskinfabrik, L. Frandsens, Holbæk 19
Johannesen, H. V., Skrædermester, Gørlev 42
Johansen & Søn, J., Installationsforretning, Svinninge ... 59
Johansens Købmandsforretning, R. M., Nykøbing S. 37
Jyderup Margarinefabrik A/S, Jyderup..... 45
Jyderup Maskinfabrik, Jyderup 46
Jysk Uldvare ved H. C. Olsen, Holbæk..... 15
Jørgensen, Hans, Fabrikant, Auto-Centret, Kalundborg .. 35
Jørgensen, L., Købmand, Merløse 52
Kalundborg Bryggeri A/S, Kalundborg 28
Kalundborg Isenkram- og Udstyrsforretning ved P. Jensen, Kalundborg 31
Kalundborg Kulkompagni A/S, Kalundborg 29
Kalundborg Margarinefabrik, Kalundborg 29
Kalundborg Mineralvandsfabrik ved A. Dujardin, Kalundborg 31
Kalundborg Møbelfabrik, Kalundborg..... 30
Kalundborg Møbelmagasin, Kalundborg 32
Kalundborg Vincentral, Kalundborg 30
Karosserifabrik, Asnæs, ved Brdr. Olsen, Asnæs 50
Kirkevangen Møbelforretning, Gørlev..... 42
Kirk Thomsen, J., Julius Dührkop's Eftf., Holbæk 13
Kistrup Steffensen A/S, A., Manufakturhandel, Kalundborg 30
Kjolemagasinet ved Chr. Olesen, Tranebjærg 67
Kjær, M., Købmand, Kolby 70
Kjær & Co., Holger, Holbæk 9
Knudsen, Orla, Urmager, Holbæk 23
Knøvl, Johs. M., Gørlev Isenkramforretning, Gørlev 40
Konditoriet »Royal« ved Kai Jensen, Holbæk 24
Kontantforretning, Gørlev 40
Kontrolhønseriet Højbodal pr. Stenlille 47
Krabbe, Axel, Manufaktur, Herre- og Dameekvipering, Asnæs 50
Kruse, Robert, Agentur- og en gros Forretning, Holbæk. 16
Kulkompagni, A/S, Kalundborg 29
Købmandsforretning, R. M. Johansens, Nykøbing S. 37
Kølbæk, J., Asnæs Autocentral, Asnæs 51
Laanekassen for Holbæk Købstad og Omegn, Spare- og, Holbæk 6
Landsperg A/S, Maskinfabriken, Holbæk 25
Larsen, Alfred, C. D. Petersens Eftf., Svinninge 59
Larsen, Christoffer, Købmand, Rørvig 55
Larsen, Elimar, Manufakturhandler, Høng 45
Larsen, H. P., Købmand, Holbæk 14
Larsen, Knud, Isenkræmmer, Nykøbing S. 38
Larsen, Peter, Købmand, Nykøbing S. 38
Larsen, Viggo, Bagermester, Rørvig 56
Larsson, J. Ledhus-, Herreekvipering, Holbæk 19
Lassens Søn., A. F., ved G. Lassen, Holbæk 11
Lausen, Oluf, Købmand, Nykøbing S. 36
Ledhus-Larsson, J., Herreekvipering, Holbæk 19
Lervarefabrik, Holbæk, H. C. Nielsens Sønner, Holbæk .. 24
London Herremagasin, Kalundborg 32
Lund, Hans, Smedemester, Tostrup pr. Merløse 53
Lund Henriksen, V., Konditormester, Holbæk 15
Madsen, Brødrene, Asnæs Maskinfabrik, Asnæs 49
Madsen, K., Installations- & Isenkramforretning, Asnæs.. 50
Madsen, Ove, Skrædermester, Gørlev 41
Madsen, R. J., Tranebjærg Bryggeri, Tranebjærg 66
Magasin du Nord ved Vilh. Aagaard, Tranebjærg 67
Margarinefabriken Avanti, Kalundborg 29
Margarinefabrik, A/S, Jyderup 45
Margarinefabrik, Kalundborg 29
Margarinefabrik, Tranebjerg, ved Chr. Olesen, Tranebjærg 66
Maskinfabrik, A/S Chr. Andersens, Holbæk 23
Maskinfabriken Landsperg A/S, Holbæk 25
Maskinfabriken Samsø, Tranebjærg 67
Maskinfabrik, Jyderup 46
Maskinfabrik, Svinninge, ved O. Christensen, Svinninge.. 59
Maskinfabrik, Vig, ved H. Hansen, Vig 54
Maskin- & Specialfabrik, Hørve, ved F. L. Helt & Søn, Hørve 57
Maskin- og Støbegodsforretning, Gørlev, ved Viggo Petersen, Gørlev 40
Maskinsnedkeri, Stenlille 48
Maskinværksted, Th. Nielsens, Kalundborg 34
Maskinværkstedet »Vulkan«, M. P. Nedergaards Maskinværksteder, Holbæk 19
Michaelsen & Søn, Johan, Sadelmager & Tapetserer, Holbæk 25
Mikkelsen, M., Købmand, Merløse..... 52
Mineralvandsfabrik, Kalundborg, ved A. Dujardin, Kalundborg 31
Mogensen, I. P., Købmand, Ballen pr. Kolby 70
Monumentforretning & Stenhuggeri, Holbæk 18
Mortensen, H. J., Gørlev Skotøjsmagasin, Gørlev 41
Mortensen, Martin, Smedemester, Jerslev 60
Mortensen & Co., Jul., Holbæk 6
Motor Co., Holbæk, ved V. E. Børgesen, Holbæk 21
Motorfabriken Bukh A/S, Kalundborg 27
Motorfabrik, Holbæk, ved Fr. Dahlgaard, Holbæk..... 10
Møbelfabrik, Holbæk, ved N. Fr. Petersens Enke & Søn, Holbæk 7
Møbelfabrik, Kalundborg 30

Side
Møbelforretning, Kirkevangen, Gørlev 42
Møbelmagasin, Kalundborg 32
Møller Andersen, E., Fabrikant, Holbæk 12
Møller, Svend, Bagermester, Holbæk 25
Mørkøv Savværk A/S, Mørkøv 61
Nedergaards Maskinværksteder, M. P., Maskinværkstedet »Vulkan«, Holbæk 19
Nielsen, Anton, Materialhandel, Tranebjærg 68
Nielsen, Emil, Bagermester, Jyderup 46
Nielsen, Georg, Radioforretning, Holbæk 26
Nielsen, Jens Th., Automobilværkstedet »Hafnia«, Holbæk 21
Nielsen, Kaj, Autoværksted, Ubby pr. Jerslev 60
Nielsens Maskinværksted, Th., Kalundborg 34
Nielsens Sønner, H. C., Holbæk Lervarefabrik, Holbæk .. 24
Nielsen & Søn, Chr., Manufakturhandel, Kalundborg 31
Nordby Bageri, Nordby, Samsø 72
Nygaard, P., Manufakturhandler, Nordby, Samsø..... 71
Nykøbing Savværk og Maskinsnedkeri ved L. S. Poulsen, Nykøbing S. 37
Nøhr, Rasmussen &, Autohandel, Holbæk..... 14
Olesen, Chr., Kjolemagasinet, Tranebjærg 67
Olesen, Chr., Tranebjerg Margarinefabrik, Tranebjærg .. 66
Olsen, Brdr., Asnæs Karosserifabrik, Asnæs 50
Olsen, E., Cyklebørsen, Rørvig 56
Olsen, E. & Sv., Billedskærere, Vallekilde 64
Olsen, H. C., Jysk Uldvare, Holbæk..... 15
Olsen, Jensen &, Installationsforretning, Holbæk 24
Ondløse Teglværk, Undløse pr. Tølløse 63
Ordrup Savværk og Tømmerhandel, Ordrup pr. Merløse. 51
Otto, Vald., Smedemester, Holbæk 21
Pedersen, Alfred, Købmand, Holbæk 15
Pedersen, H. L., Faurbo Teglværk, Faurbo pr. Snertinge.. 62
Pedersen, O., Skotøjsforretning, Jyderup 46
Pedersen, Trier, Installatør, Holbæk 17
Pedersen, Vilh., Specialfabrik for Skotøjsmaskiner, Høng 43
Petersen, Bønstrup-, Urmager, Holbæk 16
Petersen, Carl, A/S, Holbæk Tømmerhandel, Holbæk 6
Petersen, Fr., Installatør, Højby S. 55
Petersen, Henry, Autoværksted, Nykøbing S. 39
Petersen, J. Hagemann-, Oliemport, Kalundborg 33
Petersen, Johanne, Chr. Petersens Enke, Højby S. 55
Petersen, P. R., Maskin- og Automobilværksted, Kalundborg 35
Petersen, Viggo, Gørlev Maskin- og Støbegodsforretning, Gørlev 40
Petersen, Walther, Bagermester, Kirke-Eskildstrup 61
Petersens Eftf., C. D., ved Alfred Larsen, Svinninge..... 59
Petersens Eftf., Theodor, Holbæk..... 18
Petersens Enke, Chr., ved Frøken Johanne Petersen, Højby S. 55
Petersens Enke & Søn, N. Fr., Holbæk Møbelfabrik, Holbæk 7
Poulsen, L. S., Nykøbing Savværk og Maskinsnedkeri, Nykøbing S. 37
Poulsen, V., Vægtfabrik, Holbæk 20
Prehn, Hans, Herreekvipering, Holbæk 14
Rasmussen, Brdr. Hans & Aage, Viking Rubber Co., Asnæs 49
Rasmussen, Carl, Isenkram, Kalundborg 33
Rasmussen, E. H., Højby Autoværksted, Højby S. 55
Rasmussen, Elimar, Uhrmager og Guldsmed, Jerslev 60
Rasmussen, F. A., Asnæs 49
Rasmussen, Høyer &, Hørve 58
Rasmusen, L., A. M. Bjørns Eftf., Isenkræmmer, Holbæk.. 19
Rasmussen, L., Ballen pr. Kolby 70
Rasmussen, Olaf, Kolonial en gros, Holbæk 8
Rasmussen & Brdr. Blomhøj, Høng Stole- og Møbefabrik, Høng 42
Rasmussen & Nøhr, Autohandel, Holbæk 14
Reffs & Søn, Carl, ved Poul Bursche, Holbæk 8
Side
Rosenstand, K., Farveri, Holbæk 11
»Royal«, Konditoriet, ved Kai Jensen, Holbæk 24
Rubber Co., Viking, ved Brdr. Hans & Aage Rasmussen, Asnæs 49
Ruds-Vedby Savværk, Ruds-Vedby 57
Ruds-Vedby Teglværk A/S, Ruds-Vedby..... 56
Rundstrøm, Frode, Trikotagehandler, Jyderup 46
Samsø Andelsslagteri, Ballen pr. Kolby 70
Samsø Fiskecksport, Kolby Kaas pr. Kolby 71
Samsø, Maskinfabriken, Tranebjærg 67
Satterup, A., Holbæk 11
Savværk, Holbæk 9
Savværk, A/S, Mørkøv 61
Savværk, Ruds-Vedby 57
Savværk og Maskinsnedkeri, Nykøbing, ved L. S. Poulsen, Nykøbing S. 37
Savværk og Tømmerhandel, Ordrup pr. Merløse 51
Sjællandske Frøavlskompagni, Det, Kalundborg..... 29
Skiltefabrik, Holbæk, ved Thomas Hansen, Holbæk 25
Skotøjsfabriken »Toka«, Holbæk 18
Skotøjsmagasin, Gørlev, ved H. J. Mortensen, Gørlev 41
Skovgaard, Vigo, H. H. Christjansen & Co., Kolonial en gros, Holbæk 8
Smith, Henry, Carl Smiths Eftf., Holbæk 19
Spare- og Laanekassen for Holbæk Købstad og Omegn, Holbæk 6
Steenstrup, O. F., Holbæk 7
Steffensen, A. Kistrup, A/S, Manufakturhandel, Kalundborg 30
Stenlille Automobilforretning, Stenlille 48
Stenlille Brødfabrik ved Carl G. Hansen, Stenlille 47
Stenlille Maskinsnedkeri, Stenlille 48
Sterup Hansen, E., Automobilforhandler, Holbæk 16
Stole- og Møbelfabrik, Høng, ved Rasmussen & Brdr. Blomhøj, Høng 42
Svinding Christensen, J., Isenkræmmer, Nykøbing S. .. 38
Sækkereparation A/S, Dansk, Kalundborg 30
Sørensen, J., Bagermester, Lumbsaas pr. Nykøbing S. .. 39
Sørensen, Jens, Brundby 72
Sørensen, S. P., Cementvarefabrik, Toftebjerg pr. Tranebjærg 67
Teglværk, Asnæs, ved C. Andersen, Asnæs 49
Teglværk, Brundby 72
Teglværk, Faurbo, ved H. L. Pedersen, Faurbo pr. Snertinge 62
Teglværk, Gørlev 39
Teglværk, Ondløse, Undløse pr. Tølløse 63
Teglværk, A/S, Ruds-Vedby 56
Teglværk, Vandløse pr. Merløse 51
Tersløse Autoforretning ved Holger Jensen, Tersløse pr. Dianalund 53
Tersløse Dampbageri ved Chr. Hansen, Tersløse pr. Dianalund 53
Thomsen, J. Kirk, Julius Dührkop's Eftf., Holbæk 13
Thorengaard, F., Skotøjsforretning, Tranebjærg 69
»Toka«, Skotøjsfabriken, Holbæk 18
Tranebjerg Margarinefabrik ved Chr. Olesen, Tranebjærg 66
Tranebjærg Bryggeri ved R. J. Madsen, Tranebjærg 66
Trier Pedersen, Installatør, Holbæk 17
Trælasthandel, A/S, Holbæk 7
Tømmerhandel, Holbæk, A/S Carl Petersen, Holbæk 6
Uldvare, Jysk, ved H. C. Olsen, Holbæk 15
Ulrich, Kaj, Chr. Ankjærs Eftf., Holbæk 10
Vandløse Teglværk, Vandløse pr. Merløse 51
Vig Maskinfabrik ved H. Hansen, Vig 54
Viking Rubber Co. ved Brdr. Hans & Aage Rasmussen, Asnæs 49
Vincentral, Kalundborg 30

Side
»Vulkan«, Maskinværkstedet, M. P. Nedergaards Maskinværksteder, Holbæk 19
Vægt- og Maskinfabrik, Chr. Hansens, Holbæk 20
Waldstrøm, Wilh., Blikkenslagermester, Tranebjærg 68
Weinreich, Carl, Automobilforretning, Holbæk 17
Weinreich, Carl, Automobilforretning, Snertinge 61
Wenzzel, Svend, Manufaktur og Herreekvipering, Stenlille 48
Zobbe, H. A., Autoforretning, Gørlev 40
Øresø Fabrik, A/S, Svebølle 63
Oster, Chr., Skibsbyggeri, Ballen pr. Kolby 70

AFDELING B OMFATTER SORØ AMT

Side
Aaby, M., Cigar-, Vin-, Kaffe- & Thehandel, Korsør 49
Ahrens, Albert, Snedkermester, Haslev 61
Andels-Svineslagteri, Ringsted 38
Andels-Svineslagteri, Slagelse 5
Andels-Svineslagteri, Sorøegnens, Sorø 25
Andersen & Søn, S., Ringsted Maskinsnedkeri, Ringsted.. 42
Andreasen, Chr. Bjødstrup, Automobillakeri, Sorø 30
Automobilforretning, Sorø Karosserifabrik &, Sorø 32
Autoværksted, Sorø 35
Axelsen & Co., I. P., A/S, »Vinkælderen«, Slagelse 7
Baadebyggeri, M. Møllers, Skelskør 54
Bageriet »Dannebrog« ved H. J. Hansen, Sandved..... 63
Bageri, Høyers, Slagelse 17
Bank, Haslev 58
Barfod, Carl, H. Hansen & Søn, Skelskør 52
Becker, Fritz, Farveri og kemisk Tøjrensning, Slagelse.. 8
Beklædningsoplag, Sorø ved I. M. Pohl, Sorø 29
Benzin- og Gummidepot, Slagelse 9
Bjødstrup Andreasen, Chr., Automobillakereri, Sorø 30
Blaa Butik, Den, ved Jarl Krogh, Slagelse..... 13
Breum, Kähler &, Korsør 16
Brinck, Johs., Aut. Vand- og Gasmester, Sorø 32
Brinkløv, P., Sten- og Billedhuggeri, Slagelse..... 13
Brokholm, Piil &, Slagelse 16
Brunø, Ole, Skiltefabrik, Slagelse 22
»Bruuns Hjørne« ved Bagermester G. Thuesen Bruun, Skelskør 53
Bryggeri, Fuglebjerg 67
Bryghus, A/S, Slagelse 9
Brødfabrik, Pedersborg, Sorø 30
Brødrene Christensen, Sorø Stole- og Listefabrik, Sorø.. 27
Brødrene Christiansen, »Citroën«, Ringsted 41
Brødrene Hillers, Sjællands Jern- og Staalforretning, Slagelse 7
Busk, Frede, Cyklehandler, Slagelse 22
Carstensen, Johan, Skibs- og Baadebyggeri, Korsør 18
Cementstøberi & Tagstensfabrik, Slagelse 20
Cementvare- og Terrazoindustri, Sorø 31
»Centrum«, Konditoriet, Sorø 31
Christensen, Brdr., Sorø Stole- og Listefabrik, Sorø 27
Christensen, Carl, Jystrup Savværk, Jystrup 69
Christensen, J., Nyrup Savværk, Nyrup 71
Christensen, Werner, Sorø 32
Christiansen, Brdr., »Citroën«, Ringsted 41
Christiansen, H., Cykleforretning og Klejnsmedie, Sorø.. 31
Christoffersen, M. P., Kurvemøbelfabrik, Sorø 31
Cigarforretningen »Ego«, Slagelse 20
Cigar- og Tobaksfabriker, Vilh. Langes, Aktieselskab, Slagelse 6
»Citroën« ved Brdr. Christiansen, Ringsted 41
Cyklefabriken »Sleipner«, Haslev..... 59
Cykleindustri A/S, Dansk, Slagelse 24
Cyklelager, Slagelse, Johansen & Jørgensen, Slagelse 21
Dampmølle, Aktieselskab, Slagelse 4
»Dannebrog«, Bageriet, ved H. J. Hansen, Sandved 63
Dansk Cykleindustri A/S, Slagelse 24
Side
»Den Blaa Butik« ved Jarl Krogh, Slagelse 13
Den Danske Margarinefabrik A/S, Slagelse Margarinefabrik, Slagelse 5
Ducolakereri, Sandved 63
Dybbro, Sejer, Motorforhandler, Slagelse..... 12
»Ego«, Cigarforretning, Slagelse 20
Epel's Eftf., Z., Produktforretning ved J. Litischevsky, Slagelse 21
Finnich, L., Snedkermester, Slagelse 20
Fiskeeksport og Røgeri, Skelskør 53
Fiskenet A/S, Korsør 45
Flemstofte Maskinforretning ved H. A. Petersen, Flemstofte pr. Fuglebjerg 67
Frandsen, F., Maskinsmed, Nyrup 71
Frederiksberg Maskinsnedkeri, Sorø 33
Frederiksberg Savværk og Pakkassefabrik, Sorø 30
»Frem«, Keramikfabriken, Haslev 59
Frugtplantage, Skelskør 52
Fuglebjerg Bryggeri, Fuglebjerg 67
Fuglebjerg Maskinsnedkeri & Ligkistefabrik pr. Fuglebjerg 68
Geertsen, M., Automobilforhandler, Ringsted 42
Gertsens Eftf., Autohandel og -Reparation, Sorø 35
Giesegaard Savværk pr. Kværkeby 70
Gimlinge Savværk ved P. Jensen, Gimlinge pr. Flakkebjerg 69
Gregersen, N., Manufakturhandel, Korsør 17
Grenaa, Alfred, Herreekvipering, Haslev 59
Grønvold & Schous Trælasthandel, Slagelse 7
Hachenberger, H., Garveri & Læderhandel, Slagelse 18
Handels- & Landbrugsbanken, Aktieselskab, Slagelse 2
Hansen, Chr., Manufakturhandel, Ringsted 42
Hansen, Hans, Wienerbageri og Brødfabrik, Skelskør .. 55
Hansen, H. A., Sorø 28
Hansen, H. C., J. J. Lotz' Eftf., Skelskør 52
Hansen, H. J., Bageriet »Dannebrog«, Sandved 63
Hansen, Kjeld, Lykfeldts Import, Ringsted 43
Hansen, Paul, Bagermester, Slagelse 24
Hansen, Peter, Karosserifabrik, Nyrup 71
Hansen, Thormann, Bagermester, Slagelse 24
Hansen, Wilhelm, Snedkermester, Haslev 62
Hansen & Søn, H., ved Carl Barfod, Skelskør 52
Hansen's Eftf., H. C., Sandved Købmandsgaard, Sandved 63
Haslev Bank, Haslev 58
Haslev Mineralvandsfabrik, Haslev..... 60
Haslev Orgel-Harmoniums-Fabrik, ved Leo Rechnagel, Haslev 57
Haugaard, Th., Mejerimontering, Slagelse 18
Heimdal I/S, Møbelfabrik, Ringsted 39
Herreskræderi, A. Laursen's, Slagelse 22
Hessellund, V., Ingeniørfirma, Slagelse 17
Hillers, Brødrene, Sjællands Jern- og Staalforretning, Slagelse 7
Hjorth, Ernst V., Bagermester, Korsør 49
Høsten Teglværk pr. Haslev 58
Høyers Bageri, Slagelse 17
Imprægneringsanstalt, Sorø 28

Side
Jacobsen, E. M., Skibs- og Baadebyggeri, Karrebæksminde 65
Jacobsen, Hans, »Varehuset«, Sorø ... 29
Jacobsen, V., Købmand, Sorø ... 29
Jensen, Chr., Snedkermester, Haslev ... 61
Jensen, Georg, Haslev ... 59
Jensen, Harald, Mekaniker, Pedersborg, Sorø ... 34
Jensen, H. L., Smedemester, Jystrup ... 69
Jensen, H. Wilken-, Slagelse ... 13
Jensen, Ib, Cyklehandler, Ringsted ... 43
Jensen, J., Skrædermester, Haslev ... 60
Jensen, Karl Vilh., Produkthandel, Korsør ... 47
Jensen, Martin, Snedkermester, Korsør ... 48
Jensen, Oluf, Vognmandsforretning, Mulstrup pr. Ringsted 43
Jensen, Oskar, Læderhandel, Slagelse ... 23
Jensen, P., Gimlinge Savværk, Gimlinge pr. Flakkebjerg 69
Jensen, R. W., Farvehandel, Slagelse ... 15
Jensen, S. M., Købmand, Skelskør ... 53
Jensen, Wilh., Købmand, Haslev ... 60
Jern- & Staalforretning, Sjællands, ved Brødrene Hillers, Slagelse ... 7
Jernstøberi & Maskinfabrik, A/S, Ringsted ... 37
Jernstøberi & Maskinfabrik, Skelskør ... 56
Jespersen-Skree, J., Købmand, Haslev ... 61
Johansen, Alfred, Radiohandler, Slagelse ... 23
Johansen, Otto, Herrekonfektion, Slagelse ... 23
Johansen & Jørgensen, Slagelse Cyklelager, Slagelse ... 21
Jystrup Savværk ved Carl Christensen, Jystrup ... 69
Jørgensen, Johansen &, Slagelse Cyklelager, Slagelse ... 21
Jørgensen, Knudsen &, Papir en gros, Slagelse ... 8
Kählers Teglværk, Korsør ... 46
Kähler & Breum, Korsør ... 46
Kafferisteri, Slagelse ... 11
Kallerup, V. A., Kontantforretningen, Korsør ... 48
Karebækstorp Teglværk pr. Karrebæksminde ... 65
Karosserifabrik, Nyrup ... 71
Karosserifabrik & Automobilforretning, Sorø ... 32
Karrebæksminde Stenleje, Karrebæksminde ... 66
Keramikfabriken »Frem«, Haslev ... 59
»Kildebo« Rugemaskinfabrik, Sorø ... 27
Kjerulff, G., Automobilhandel, Slagelse ... 16
Kjærsgaard & Søn, Peter, Ringsted ... 41
Klejnsmede- og Cykleværksted, Sorø ... 34
Klifoth, H., Statsaut. Elektro-Installatør, Haslev ... 61
Knudsen, S., Isenkræmmer, Skelskør ... 53
Knudsen & Jørgensen, Papir en gros, Slagelse ... 8
Kofoed, C., Bagermester, Slagelse ... 23
Konditoriet »Centrum«, Sorø ... 31
Konditori, Slotsgades, ved Jacob Nielsen, Slagelse ... 18
Kontantforretningen ved V. A. Kallerup, Korsør ... 48
Korkindustri, Teknisk, A/S, Sorø ... 26
Korsør kem. Tøjrensning ved Otto S. Øster, Korsør ... 48
Korsør kontante Manufakturforretning ved Albin Maaetoft, Korsør ... 47
Korsør Margarinefabrik, Aktieselskab, Korsør ... 44
Krogh, Jarl, »Den blaa Butik«, Slagelse ... 13
Kyringe Savværk, Kyringe pr. Ringsted ... 41
Kyringe Teglværk, Kyringe pr. Ringsted ... 41
Købmandsgaard, Sandved, H. C. Hansen's Eftf., Sandved 63
Laane- & Diskontobank, Aktieselskab, Skelskør ... 51
Landbobanken i Slagelse, Aktieselskab, Slagelse ... 3
Landbrugsbanken, Handels- &, Aktieselskab, Slagelse ... 2
Langes Cigar- og Tobaksfabriker, Vilh., Aktieselskab, Slagelse ... 6
Langes Trælasthandel, Holten, A/S, Ringsted ... 40
Larsen, A., Brødfabrik, Kirkestillinge pr. Slagelse ... 9
Larsen, A. P., Bagermester, Fuglebjerg ... 67
Larsen, J. A., Glas, Porcelæn og Isenkram, Sorø ... 34
Larsens Eftflg., Hans, Møbelkælderen, Slagelse ... 14
Larsen's Vognmandsforretning, Lauritz, Slagelse ... 21
Laursen's Herreskræderi, A., Slagelse ... 22
»Lilleø«, Skibsværftet, ved A. Nielsen & Th. Olsen, Korsør 46
Lisborg, E., Slagelse ... 10
Litischevsky, J., Z. Epel's Eftf., Produktforretning, Slagelse ... 21
Lotz' Eftf., J. J., ved H. C. Hansen, Skelskør ... 52
Lundberg, Chr., Købmand, Slagelse ... 4
Lykfeldt-Import, Sorø ... 35
Lykfeldts Import ved Kjeld Hansen, Ringsted ... 43
Lynge-Eskildstrup Skærve- & Cementvarefabrik, Sorø.. 29
Lysbadeanstalt, Slagelse ... 11
Lædervarefabrik, Einer Sams, Slagelse ... 15
Maaetoft, Albin, Korsør kontante Manufakturforretning, Korsør ... 47
Madsen, Egede, Købmand, Karrebæksminde ... 66
Margarinefabrik, Den danske, A/S, Slagelse ... 5
Margarinefabrik, Korsør, Aktieselskab, Korsør ... 44
Margarinefabrik, Vestsjællands, A/S, Slagelse ... 14
Mariendals Maskinfabrik, Slagelse ... 20
Maskinfabrikken »Slagelse«, Slagelse ... 8
Maskinforretning, Flemstofte, ved H. A. Petersen, Flemstofte pr. Fuglebjerg ... 67
Maskinsnedkeri, Frederiksberg, Sorø ... 33
Maskinsnedkeri, Ringsted, S. Andersen & Søn, Ringsted.. 42
Maskinsnedkeri & Ligkistefabrik, Fuglebjerg ... 68
Meding, Carl, A/S, Skelskør ... 51
Meding & Co., T. A., Skelskør ... 52
Meldal, L., Farverier, Kemisk Tøjrensning, Slagelse ... 10
Messerschmidt, Poul, Morsø Støbegodslager, Slagelse ... 10
Mikkelsen, D. E., Auto-Reparatør, Skelskør ... 55
Mineralvandsfabrik, Haslev ... 60
Mineralvandsfabrik, Ringsted ... 40
Morsø Støbegodslager ved Poul Messerschmidt, Slagelse 10
Motor Compagni A/S, Ringsted ... 36
Motor-Compagni A/S, Slagelse ... 12
Munch, P. Petersen-, Købmand, Sorø ... 26
Munkebjergby Teglværk, Munke-Bjærgby ... 70
Møbelfabrik, Tornemark pr. Sandved ... 62
»Møbelhuset«, Slagelse ... 16
Møbelkælderen, Hans Larsens Eftf., Slagelse ... 14
Møbelværk, Slagelse ... 4
Møllers Baadebyggeri, M., Skelskør ... 54
Mølvig, H. Chr., Manufakturhandel, Korsør ... 48
Mølvig, Thomas, Manufakturhandel, Slagelse ... 17
Nielsen, A. & Th. Olsen, Skibsværftet »Lilleø«, Korsør .. 46
Nielsen, Chr., Autoværksted, Slagelse ... 22
Nielsen, E. M., Radiomagasinet, Sorø ... 33
Nielsen, F. Perch, Købmand, Sandved ... 64
Nielsen, Gordon, Fabrikant, Haslev ... 58
Nielsen, Henry, Købmand, Sorø ... 29
Nielsen, Jacob, Slotsgades Konditori, Slagelse ... 18
Nielsen, Peter, Snedkermester, Jystrup ... 70
Nyrup Karosserifabrik, Nyrup ... 71
Nyrup Savværk ved J. Christensen, Nyrup ... 71
Oldebjerg Teglværk I/S pr. Sorø ... 31
Olsen, Edwin, Bagermester, Dalmose ... 68
Olsen, H. Saxe-, Købmand, Skelskør ... 53
Olsen, Jens P., Ørslev Savværk & Pakkassefabrik, Ørslev 72
Olsen, Vald., Snedkermester, Flakkebjerg ... 68
Orgel-Harmoniums-Fabrik, Haslev, ved Leo Rechnagel, Haslev ... 57
Overgaard, Th., Karosserifabrik, Sandved ... 64
Pedersborg Brødfabrik, Sorø ... 30
Perch Nielsen, F., Købmand, Sandved ... 64
Petersen, Anton, Købmand, Slagelse ... 8
Petersen, Chr., Autoværksted, Korsør ... 49
Petersen, H. A., Flemstofte Maskinforretning, Flemstofte pr. Fuglebjerg ... 67
Petersen, Johs., Mekanisk Værksted, Sorø ... 33

Side

Petersen-Munch, P., Købmand, Sorø ... 26
Petersens Eftf., Tuxen, Skibsværftet »Lilleø«, Korsør ... 46
Piil & Brokholm, Slagelse ... 16
Pohl, I. M., Sorø Beklædningsoplag, Sorø ... 29
Poulsen, J., Mægler, Korsør ... 47
Poulsen, Vald., Trikotagehuset, Slagelse ... 17
Poulsen & Søn, Vald., Slagelse ... 15
Radiomagasinet ved E. M. Nielsen, Sorø ... 33
Rasmusens Trælastforretning, Th., Korsør ... 46
Rasmussen, L., Skrædermester, Skelskør ... 56
Rasmussen, Viggo, Farvehandler, Slagelse ... 16
Rasmussen, William, Købmand, Slagelse ... 15
Rasmussen & Co., Torkild, Kolonial en gros, Slagelse ... 10
Rechnagel, Leo, Haslev Orgel-Harmoniums-Fabrik, Haslev 57
Ringsted Andels-Svineslagteri, Ringsted ... 38
Ringsted Jernstøberi & Maskinfabrik A/S, Ringsted ... 37
Ringsted Maskinsnedkeri ved S. Andersen & Søn, Ringsted 42
Ringsted Mineralvandsfabrik, Ringsted ... 40
Ringsted Motor Compagni A/S, Ringsted ... 36
Ringsted Træskofabrik A/S, Ringsted ... 41
Rugemaskinfabrik »Kildebo«, Sorø ... 27
Sadelmager- og Møbelforretning, Aage Schmidts, Slagelse 19
Sams Lædervarefabrik, Einer, Slagelse ... 15
Sandved Ducolakereri, Sandved ... 63
Sandved Købmandsgaard, H. C. Hansen's Eftf., Sandved. 63
Savværk og Pakkassefabrik, Frederiksberg, Sorø ... 30
Savværk, Giesegaard pr. Kværkeby ... 70
Savværk, Gimlinge, ved P. Jensen, Gimlinge pr. Flakkebjerg ... 69
Savværk, Jystrup, ved Carl Christensen, Jystrup ... 69
Savværk, Kyringe pr. Ringsted ... 41
Savværk, Nyrup, ved J. Christensen, Nyrup ... 71
Savværk, Ørslev, og Pakkassefabrik, ved Jens P. Olsen, Ørslev ... 72
Saxe-Olsen, H., Købmand, Skelskør ... 53
Schaldemose, K., Tømmerhandel, Ringsted ... 40
Schmidt, Aage, Sadelmager- og Møbelforretning, Slagelse 19
Schous Trælasthandel, Grønvold &, Slagelse ... 7
Sejer Dybbro, Motorforhandler, Slagelse ... 12
Sigersted Teglværk, Sigersted pr. Fjenneslev ... 68
»Silvan«, Akts., Trælasthandelen, Slagelse ... 7
Sjællands Jern- & Staalforretning ved Brdr. Hillers, Slagelse ... 7
Skelskør Fiskeeksport og Røgeri, Skelskør ... 53
Skelskør Frugtplantage, Skelskør ... 52
Skelskør Jernstøberi & Maskinfabrik, Skelskør ... 56
Skelskør Sten- og Billedhuggeri, Skelskør ... 54
Skibelund, R., Herreekvipering og Skræderi, Slagelse ... 14
Skibsværftet »Lilleø«, Tuxen Petersens Eftf. ved A. Nielsen & Th. Olsen, Korsør ... 46
Skjelskør Laane- & Diskontobank, Aktieselskabet, Skelskør ... 51
Skree, J. Jespersen-, Købmand, Haslev ... 61
Skærve- & Cementvarefabrik, Lynge-Eskildstrup ... 29
Slagelse Andels-Svineslagteri, Slagelse ... 5
Slagelse Benzin- & Gummi Depot, Slagelse ... 9
Slagelse Bryghus A/S, Slagelse ... 9
Slagelse Cementstøberi & Tagstensfabrik, Slagelse ... 20
Slagelse Cyklelager ved Johansen & Jørgensen, Slagelse. 21
Slagelse Dampmølle, Aktieselskabet, Slagelse ... 4
Slagelse Kafferisteri, Slagelse ... 11
Slagelse Lysbadeanstalt, Slagelse ... 11

Side

Slagelse Margarinefabrik, Den danske Margarinefabrik A/S, Slagelse ... 5
»Slagelse«, Maskinfabrikken, Slagelse ... 8
Slagelse Motor-Compagni A/S, Slagelse ... 12
Slagelse Møbelværk, Slagelse ... 4
Slagelse Stole- og Møbelfabrik, Slagelse ... 14
»Sleipner«, Cyklefabriken, Haslev ... 59
Slotsgades Konditori ved Jacob Nielsen, Slagelse ... 18
Slottboe, William, Grosserer, Slagelse ... 12
Snegaard, Chr., Grosserer, Slagelse ... 18
Sorø Autoværksted, Sorø ... 35
Sorø Beklædningsoplag ved I. M. Pohl, Sorø ... 29
Sorø Cementvare- og Terrazzoindustri, Sorø ... 31
Sorøegnens Andels-Svineslagteri, Sorø ... 25
Sorø Imprægneringsanstalt, Sorø ... 28
Sorø Karosserifabrik & Automobilforretning, Sorø ... 32
Sorø Klejnsmede- og Cykleværksted, Sorø ... 34
Sorø Stole- og Listefabrik ved Brdr. Christensen, Sorø.. 27
Sparekassen for Ringsted og Omegn, Ringsted ... 39
Sparekassen for Slagelse og Omegn, Slagelse ... 2
Stage, H., Bagermester, Terslev pr. Haslev ... 62
Stenleje, Karrebæksminde ... 66
Sten- og Billedhuggeri, Skelskør ... 54
Stole- og Listefabrik, Sorø, ved Brdr. Christensen, Sorø.. 27
Stole- og Møbelfabrik, Slagelse ... 14
Støbegodslager, Morsø, ved Poul Messerschmidt, Slagelse 10
Svendstrup, Chr., Sten- og Billedhugger, Ringsted ... 42
Svendstrup, Søren, Manufakturhandler, Skelskør ... 56
»Søkonditoriet«, Karrebæksminde ... 65
Sørensen, A., Cementstøberi, Skelskør ... 56
Sørensen, Anker, Herreskræderi, Slagelse ... 19
Sørensen, Carl Anker, Autohandel, Slagelse ... 22
Teglværk, Høsten pr. Haslev ... 58
Teglværk, Karebækstorp pr. Karrebæksminde ... 65
Teglværk, Kählers, Korsør ... 46
Teglværk, Kyringe pr. Ringsted ... 41
Teglværk, Munkebjergby ... 70
Teglværk, I/S, Oldebjerg pr. Sorø ... 31
Teglværk, Sigersted pr. Fjenneslev ... 68
Teknisk Korkindustri, Aktieselskab, Sorø ... 26
Tengberg, H. O., Malermester, Slagelse ... 23
Thomsen, Fritz, Slagelse ... 24
Thuesen Bruun, G., Bagermester, »Bruuns Hjørne«, Skelskør ... 53
Toftegaards Eftf., H. F., Autoforhandler, Sorø ... 32
Tornemark Møbelfabrik, Tornemark pr. Sandved ... 62
Trikotagehuset ved Vald. Poulsen, Slagelse ... 17
Trælastforretning, Th. Rasmusens, Korsør ... 46
Trælasthandel, Grønvold & Schous, Slagelse ... 7
Trælasthandel, Holten Langes, A/S, Ringsted ... 40
Trælasthandelen »Silvan« Akts., Slagelse ... 7
Ulrich & Søn A/S, Carl J., Haslev ... 57
»Varehuset« ved Hans Jacobsen, Sorø ... 29
Vestsjællands Margarinefabrik A/S, Slagelse ... 14
Vinhandel, Wellejus, A/S, Slagelse ... 5
»Vinkælderen« ved I. P. Axelsen & Co., A/S, Slagelse.... 7
Vognmandsforretning, Lauritz Larsens, Slagelse ... 21
Wellejus Vinhandel A/S, Slagelse ... 5
Wilken-Jensen, H., Slagelse ... 13
Winther, Richard, Manufakturhandler, Slagelse ... 13
Ørslev Savværk og Pakkassefabrik, Jens P. Olsen, Ørslev 72
Øster, Otto S., Korsør kem. Tøjrensning, Korsør ... 48

AFDELING C OMFATTER PRÆSTØ AMT

Side

Aaderup Cementvare- og Rørvævsfabrik, Aaderup pr. Næstved ... 19
Aarslew-Jensen, E., Manufakturforretning, Storehedinge. 38
Ahrentzen, O., Urmager- og Guldsmedeforretning, Næstved ... 22
Albrechtsen, Hans, Autoforhandler, Fakse ... 44
Andersen, Emanuel, Købmand, Langebæk ... 47
Andersen, Offer, Autoforhandler, Næstved ... 15
Andersen, Oluf, Købmand, Langebæk ... 47
Andersen, P. E., Sydsjællands Kaffebrænderi, Næstved .. 13
Andersen, Gjørup &, Manufakturforretning, Vordingborg 28
Andreasen & Co., Johs., Installationsforretning, Storehedinge ... 40
Arbejdernes Fællesbageri, Næstved ... 12
Auto Børsen ved Carl Bagger, Vordingborg ... 30
Autoforretningen »Lundsbjerg« ved Rikard Jensen, Haarlev ... 53
Autohjælp, Fakse, ved Chr. Larsen, Fakse ... 45
Autoværkstedet Mekano ved G. Christensen, Storehedinge 40
»Axelhus« ved Hastrup Mortensen, Næstved ... 24
Bageri, Stensved ... 52
Bagger, Carl, Auto Børsen, Vordingborg ... 30
Banken for Fakse & Omegn, Fakse ... 40
Banken for Vordingborg og Omegn, Aktieselskabet, Vordingborg ... 27
Bech, Kaj, Bagermester, Storehedinge ... 40
Bertelsens Eftf., P. V., Ost en gros, Næstved ... 21
Berth, Vald., Guldsmed, Næstved ... 13
Birksted A/S, Hans Olsen, Næstved ... 14
Boholte Kontrolhønseri ved Valentiner & Kruuse, Boholte pr. Tureby ... 56
Boserup, C. J., Korn og Foderstoffer, Fakse ... 42
Brix Jensen, A., Firma I. A. Jensen, Storehedinge ... 38
Bruuns Eftf., Frederik, ved N. Chr. Larsen A/S, Vordingborg ... 27
Bruuns Eftf., Frederik, ved Poul Olsen, Vordingborg 32
Bryggeriet »Carlshaab«, Glumsø ... 49
Bryggeri, Fakse, ved Conrad Nielsens Enke, Fakse ... 44
Bryggeri, Herlufmagle ... 48
Bryggerier, Næstved, A/S Føniks, Næstved ... 5
Brødfabrik, Kobberbakkens, ved Brøns Nielsen, Næstved 20
Brødrene Darmers Skotøjsfabrik, Orup pr. Fakse ... 42
Brdr. Johannsen, Manufakturhandel, Næstved ... 6
Brdr. Nielsen, Flytteforretning, Næstved ... 21
Brødrene Ravn, L. P. Olsens Eftf., Næstved ... 16
Carlsen's Eftf., A. P., C. Jacobsen, Cyklehandler, Næstved 22
»Carlshaab«, Bryggeriet, Glumsø ... 49
Cementvare- og Rørvævsfabrik, Aaderup pr. Næstved.... 19
Cementvarefabriken »Godthaab«, Masnedsund ... 53
Cementvarefabrik, Kjulerup pr. Østervang ... 56
Cementvarefabrik, Langebæk, ved H. P. Klog, Langebæk. 47
Cement- og Moniervarefabrik, Aktieselskab, Næstved ... 15
Christensen, Chr., Herreekvipering og Skræderi, Næstved 20
Christensen, G., Autoværkstedet Mekano, Storehedinge.. 40
Christensen, Morten, Isenkram, Vordingborg ... 29
Christensen & Søn, H. P., Næstved ... 17
Christoffersen, Chr., Fabriken »Odin«, Klarskov ... 54
Christoffersen, Hakon, Storehedinge Materialhandel, Storehedinge ... 39
Cykleforretning, Vordingborg, ved E. S. Strarup, Vordingborg ... 30
Dampbageri, Viemose ... 57
Dampmølle & Brødfabrik, Aktieselskab, Herlufsholm 6
»Dan«, Trævarefabriken, Næstved ... 10
Dansk Træhælefabrik, Næstved ... 8
Darmers Skotøjsfabrik, Brødrene, Orup pr. Fakse ... 42
Den sjællandske Møllestensfabrik, Næstved ... 16

Side

D. D. P. A.'s Salgsagentur ved Frithjoff Eland, Præstø ... 34
Det danske Petroleums Aktieselskabs Salgsagentur i Næstved ved Sven S. Fredholm, Næstved ... 16
Dinesens Enke, G., Fakse ... 43
Diskonto-, Laane- og Sparebanken for Næstved og Omegn, A/S, Næstved ... 3
Eland, Frithjoff, D. D. P. A.'s Salgsagentur, Præstø ... 34
Engelbredt, Jacob, Manufakturforretning, Præstø ... 34
Eriksen, F., Musikhuset, Næstved ... 23
Fabriken »Odin« ved Chr. Christoffersen, Klarskov ... 54
Fabriken Slejpner, Lou ... 55
Fabriker, Luxol, Næstved ... 9
Fakse Autohjælp ved Chr. Larsen, Fakse ... 45
Fakse Bryggeri ved Conrad Nielsens Enke, Fakse ... 44
Fakse Skotøjsmagasin ved Chr. Petersen, Fakse ... 45
Fakse Trikotage- og Skotøjslager ved Villads Skrydstrup, Fakse ... 43
Falch & Søn, Edv., Næstved ... 6
Farve- og Tapethandel, Sydsjællands, Vordingborg ... 32
Faxe Kalkbrud, Aktieselskabet, Fakse ... 41
Fiskeeksport & Fiskerøgeri, Sydsjællands, ved N. Pedersen, Næstved ... 17
Fiskeexport, Kallehave, ved Sv. Larsen & Co., Kalvehave. 51
Fjerkræ-Slagteri, Sydsjællands, Tappernøje ... 52
Fredholm, Sven S., Det danske Petroleums Aktieselskabs Salgsagentur i Næstved ... 16
Frøhandel, Herfølge ... 49
Frø Kompagni, Sydsjællands, Næstved ... 11
Fællesbageri, Arbejdernes, Næstved ... 12
Føniks A/S, Næstved Bryggerier, Næstved ... 5
Gabs, P., Købmand, Vordingborg ... 28
Gjørup & Andersen, Manufakturforretning, Vordingborg. 28
»Godthaab«, Cementvarefabriken, Masnedsund ... 53
Gødningskalk-Forretning A/S, Sydsjællands, Træløse pr. Herlufmagle ... 48
Haandværker-, Handels- og Landbrugsbanken, Aktieselskabet, Næstved ... 4
Hammershus Konditori, Herfølge ... 50
Handelsbanken, Landbrugs- og, Vordingborg ... 26
Hansen, Evald, Buntmager, Næstved ... 23
Hansen, F., Savværksejer, Nyraad ... 46
Hansen, H. L., Tømrermester, Gjelsted pr. Herlufmagle .. 48
Hansen, H. P., Autoforhandler, Vordingborg ... 31
Hansen, J. P., Bagermester, Storehedinge ... 39
Hansen, Sigurd, Savskæreri, Vollerslev pr. Bjæverskov .. 54
Hansen & Co., Anders, Næstved ... 4
Hansen & Co., Niels, ved Chr. Lorenzen, Købmand, Næstved ... 10
Hansen, Petersen &, Lervarefabrik, Grimstrup pr. Næstved 24
Hansens Købmandsforretning, Chr., Nyraad ... 46
Hastrup Mortensen, »Axelhus«, Næstved ... 24
Hegnetslund Teglværk & Lervarefabrik, A/S, Hegnetslund pr. Herfølge ... 50
Henriksen, P. K., Købmand, Fakse ... 42
Herfølge Frøhandel, Herfølge ... 49
Herlufmagle Bryggeri, Herlufmagle ... 48
Herlufmagle Møbel- og Maskinsnedkeri, Herlufmagle 48
Herlufsholm Dampmølle & Brødfabrik, Aktieselskab, Næstved ... 6
Herreekviperingsforretningen Tip Top ved Arnt Rasmussen, Fakse ... 45
Hinge, R. G., Konditor, Storehedinge ... 39
Hoffmann, Chr., Manufaktur, Sengeudstyr og Damekonfektion, Næstved ... 23
Industri- & Sparebanken for Næstved og Omegn, A/S, Næstved ... 2
Isenkramforretning, L. V. Nielsen's, Præstø ... 35

Side
Iversen, E., »Nandrups Eftfl.«, Kolonial, Vinimport, Kaffebrænderi, Næstved 7
Jacobsen, C., Cyklehandler, A. P. Carlsen's Eftf., Næstved. 22
Jensen, A. Brix, Firma I. A. Jensen, Storehedinge 38
Jensen, Arne, Herremagasinet, Fakse 44
Jensen, Carl, Næstved 20
Jensen, E. Aarslew-, Manufakturforretning, Storehedinge 38
Jensen, Fr., Manufakturhandler, Fakse 45
Jensen, I. A., ved A. Brix Jensen, Storehedinge 38
Jensen, Rikard, Autoforretningen »Lundsbjerg«, Haarlev. 53
Jensen & Søn, Sophus, Herreekvipering og Skræderi, Vordingborg 29
Jeppesen, N. P., Skotøjsforretning, Næstved 24
Jernforretning, Sydsjællands, A/S, Næstved 2
Jernstøberi & Maskinfabrik, Vordingborg 28
Jessien, Chr., Værktøjsmagasinet, Næstved 18
Johannessen, Chr., Autoforhandler, Præstø 34
Johannsen, Brdr., Manufakturhandel, Næstved 6
Johansen, Johan, Købmand, Nyraad 46
Jørgensen, Aage, Købmand, Vordingborg 30
Jørgensen's Savværk, H. F., Næstved 22
Jørgensen's Specialfabrik for Vridemaskiner, H. F., Næstved 2
Kaffebrænderi, Sydsjællands, ved P. E. Andersen, Næstved 13
Kalkbrud Aktieselskab, Faxe 41
Kallehave Fiskeexport ved Sv. Larsen & Co,, Kalvehave.. 51
Kalvehave Tang-Eksport & Madrasfabrik, Kalvehave 51
Kjulerup Cementvarefabrik, Kjulerup pr. Østervang 56
Klausen, J., Sydsjællands Margarinefabrik, Næstved 13
Klog, H. P., Langebæk Cementvarefabrik, Langebæk 47
Knudsen, Knud, Manufakturforretning, Næstved 21
Kobberbakkens Brødfabrik ved Brøns Nielsen, Næstved.. 20
Konditoriet »Parmo« ved Erik H. Nielsen, Storehedinge.. 38
Konditori, Hammershus, Herfølge 50
Kontantforretningen, A/S, I. P. Nielsen, Næstved 5
Kontrolhønseri, Boholte, ved Valentiner & Kruuse, Boholte pr. Tureby 56
Koopmanns Svineslagteri, J. D., Aktieselskabet, Næstved.. 5
Kridtbrud, Stevns, Storehedinge 37
Kruuse, Valentiner &, Boholte Kontrolhønseri pr. Tureby. 56
Kulimport, Næstved, ved Carl Severinsen, Næstved 7
Kul & Koks Kompagni, Aktieselskab, Næstved 3
Købmandsforretning, Chr. Hansens, Nyraad 46
Ladbygaard Teglværk ved J. Lorentzen, Næstved 19
Ladby Teglværk ved Hans Larsen & Søn, Ladby pr. Næstved 18
Landbrugsbanken, Haandværker-, Handels- og, Aktieselskab, Næstved 1
Landbrugs- og Handelsbanken, Vordingborg 26
Langebæk Cementvarefabrik ved H. P. Klog, Langebæk .. 47
Langebæk Savværk, Petersværft pr. Langebæk 47
Larsen, Axel S., Næstved 14
Larsen, Carl, Skotøjshuset, Næstved 17
Larsen, Chr., Fakse Autohjælp, Fakse 45
Larsen, N. Chr., A/S, Frederik Bruuns Eftf., Vordingborg 27
Larsen, P. Emil, Møbelhandler, Næstved 8
Larsens Eftf., Johan, Maskinfabrik, Storehedinge 40
Larsens Eftf., J. V., Manufakturhandel, Næstved 12
Larsen & Co., Sv., Kallehave Fiskeexport, Kalvehave.... 51
Larsen & Søn, Hans, Ladby Teglværk pr. Næstved 18
Lellinge Savværk ved Ole Rasmussen, Lellinge 54
Lorentzen, J., Ladbygaards Teglværk, Næstved 19
Lorenzen, Chr., Købmand, Niels Hansen & Co., Næstved. 10
Lorenzen, E., Mekanisk Værksted, Vordingborg 31
Lundby Teglværk, Lundby 53
»Lundsbjerg«, Autoforretningen, ved Rikard Jensen, Haarlev 53
Luxol Fabriker, Næstved..... 9
Madsen, Magnus, Købmand, Vordingborg..... 31
Side
Margarinefabrik, Sydsjællands, J. Klausen, Næstved 13
Maskinfabrik, Skovlunds, Vordingborg 30
Maskin- og Tændrørsfabriken »Thor«, A/S, Næstved 17
Materialhandel, Præstø 35
Materialhandel, Storehedinge, ved Hakon Christoffersen, Storehedinge 39
Mathiesen, Peter, A. Chr. Rasmussens Eftf., Læderhandel, Næstved 19
Meding, T. A., Næstved Tømmerhandel, Næstved 9
Mekano, Autoværkstedet, ved G. Christensen, Storehedinge 40
Mortensen, Hastrup, »Axelhus«, Næstved 24
Müller, Fritz, Agentur og en gros, Præstø..... 35
Musikhuset ved F. Eriksen, Næstved 23
Møbel- og Maskinsnedkeri, Herlufmagle 48
Møllestensfabrik, Den sjællandske, Næstved..... 16
»Nandrups Eftfl.« ved E. Iversen, Kolonial, Vinimport, Kaffebrænderi, Næstved 7
Nebles Eftf., Poul, ved Poul Petersen, Masnedsund 53
Nielsen, A., Cyklehandler, Mern..... 52
Nielsen, Brdr., Flytteforretning, Næstved 21
Nielsen, Brøns, Kobberbakkens Brødfabrik, Næstved 20
Nielsen, Erik H., Konditoriet »Parmo«, Storehedinge 38
Nielsen, Henry, Snedkermester, Næstved 25
Nielsen, I. P., A/S, Kontantforretningen, Næstved 5
Nielsens Enke, Conrad, Fakse Bryggeri, Fakse 44
Nielsen's Isenkramforretning, L. V., Præstø 35
Nyraad Teglværk, Nyraad 46
Næstved Bryggerier, A/S Føniks, Næstved 5
Næstved Cement- og Moniervarefabrik, Aktieselskab, Næstved 15
Næstved Kulimport ved Carl Severinsen, Næstved 7
Næstved Kul & Koks Kompagni, Aktieselskab, Næstved.. 3
Næstved Sækkelager ved Carl Schou, Næstved 7
Næstved Tømmerhandel ved T. A. Meding, Næstved 9
Nøglebæk, Otto, Købmand, Næstved..... 19
»Odin«, Fabriken, ved Chr. Christoffersen, Klarskov 54
Olsen, Å. Pihl, Støbegods o. s. v., Næstved 15
Olsen Birksted A/S, Hans, Næstved 14
Olsen, Carl, Bageri, Fakse 43
Olsen, Henning, Købmand, Ammendrup pr. Allerslev 54
Olsen, Poul, Frederik Bruuns Eftf., Vordingborg 32
Olsen, Søren, Agentur, en gros, Kommission, Præstø 34
Olsens Eftf., L. P., ved Brødrene Ravn, Næstved 16
Overgaard & Co., Cykleforretning, Vordingborg 29
»Parmo«, Konditoriet, ved Erik H. Nielsen, Storehedinge 38
Pedersen, Kaj, Kolonial- og Støbegodsforretning, Fakse.. 43
Pedersen, N., Sydsjællands Fiskeeksport & Fiskerøgeri, Næstved 17
Petersen, Anton, Købmand, Præstø 33
Petersen, Chr., Fakse Skotøjsmagasin, Fakse 45
Petersen, Godtfred H., Møbelhandler, Storehedinge 38
Petersen, H. W., Købmand, Storehedinge 39
Petersen, Poul, Poul Nebles Eftf., Masnedsund 53
Petersen & Hansen, Lervarefabrik, Grimstrup pr. Næstved 24
Pihl Olsen, Å., Støbegods o. s. v., Næstved 15
Præstø Materialhandel, Præstø 35
Rahbek, Chr., Automobilforhandler, Næstved 9
Rasmussen, Arnt, Herreekviperingsforretning Tip Top, Fakse 45
Rasmussen, Ole, Lellinge Savværk, Lellinge 54
Rasmussen, R., Fragt- & Kommissionsforretning, Næstved 24
Rasmussens Eftf., A. Chr., ved Peter Mathiesen, Læderhandel, Næstved 19
Ravn, Brødrene, L. P. Olsens Eftf., Næstved 16
Richter, Chr., Købmand, Storehedinge 37
Sandagergaard Teglværk pr. Vrangstrup 57
Sandby Teglværk pr. Glumsø 49
Satterup, Dan, Næstved 20
Savværk, H. F. Jørgensens, Næstved 22

Side
Savværk, Langebæk, Petersværft pr. Langebæk 47
Savværk, Lellinge, ved Ole Rasmussen, Lellinge..... 54
Savværk, Tappernøje 52
Schou, Carl, Næstved Sækkelager, Næstved..... 7
Severinsen, Carl, Næstved Kulimport, Næstved 7
Sjællandske Møllestensfabrik, Den, Næstved 16
Skals, Erik, Baadebyggeri, Vordingborg 31
Skotøjsfabrik, Brødrene Darmers, Orup pr. Fakse..... 42
Skotøjshuset ved Carl Larsen, Næstved..... 17
Skotøjsmagasin, Fakse, ved Chr. Petersen, Fakse 45
Skovlunds Maskinfabrik, Vordingborg 30
Skrydstrup, Villads, Fakse Trikotage- og Skotøjslager, Fakse 43
Slejpner, Fabriken, Lou 55
Snesere Teglværk pr. Snesere 55
Sommer, Fred., Papir en gros, Æskefabrik, Trykkeri og Bogbinderi, Vordingborg 29
Sparebanken for Næstved og Omegn, A/S Diskonto-, Laane- og, Næstved 3
Sparebanken for Næstved og Omegn, A/S Industri- &, Næstved 2
Sparekassen for Næstved og Omegn, Næstved 3
Specialfabrik for Vridemaskiner, H. F. Jørgensen's, Næstved 22
Stensved Bageri, Stensved 52
Stevns Kridtbrud, Storehedinge 37
Storehedinge Bank, Aktieselskabet, Storehedinge 36
Storehedinge Materialhandel ved Hakon Christoffersen, Storehedinge 39
Strarup, E. S., Vordingborg Cykleforretning, Vordingborg 30
Støving, C. G., Købmand, Kalvehave 51
Svineslagteri, J. D. Koopmanns, Aktieselskab, Næstved ... 5
Sydsjællands Farve- og Tapethandel, Vordingborg 32
Sydsjællands Fiskeeksport & Fiskerøgeri ved N. Pedersen, Næstved 17
Sydsjællands Fjerkræslagteri, Tappernøje 52
Sydsjællands Frø Kompagni, Næstved 11
Sydsjællands Gødningskalk-Forretning A/S, Træløse pr. Herlufmagle 48
Sydsjællands Jernforretning, Aktieselskab, Næstved..... 2
Sydsjællands Kaffebrænderi ved P. E. Andersen, Næstved 13
Sydsjællands Margarinefabrik ved J. Klausen, Næstved .. 13
Sækkelager, Næstved, ved Carl Schou, Næstved..... 7
Søeborg, Valdemar, Konditor, Næstved 18
Sørensen & Søn, O., Orslev pr. Vordingborg 28
Tang-Eksport & Madrasfabrik, Kalvehave 51
Tappernøje Savværk, Tappernøje 52
Teglværk, Ladby, Hans Larsen & Søn, Ladby pr. Næstved 18
Teglværk, Ladbygaards, ved J. Lorentzen, Næstved 19
Teglværk, Lundby 53
Teglværk, Nyraad 46
Teglværk, Sandagergaard pr. Vrangstrup 57
Teglværk, Sandby pr. Glumsø 49
Teglværk, Snesere pr. Snesere 55
Teglværk & Lervarefabrik, A/S, Hegnetslund pr. Herfølge 50
»Thor« A/S, Maskin- og Tændrørsfabriken, Næstved..... 17
Tip Top, Herreekviperingsforretningen, ved Arnt Rasmussen, Fakse 45
Trikotage- og Skotøjslager ved Villads Skrydstrup, Fakse 43
Træhælefabrik, Dansk, Næstved 8
Trælasthandel A/S, Vordingborg 27
Trævarefabriken »Dan«, Næstved 10
Tømmerhandel, Næstved, ved T. A. Meding, Næstved 9
Valentiner & Kruuse, Boholte Kontrolhønseri, Boholte pr. Tureby 56
Viemose Dampbageri, Viemose 57
Vordingborg Cykleforretning ved E. S. Strarup, Vordingborg 30
Vordingborg Jernstøberi & Maskinfabrik, Vordingborg .. 28
Vordingborg Trælasthandel A/S, Vordingborg..... 27
Værktøjsmagasinet ved Chr. Jessien, Næstved..... 18
Wulff, Ch., Bagermester, Herlufmagle 48

AFDELING D OMFATTER FREDERIKSBORG AMT

Side
Aarup, Tage, Isenkræmmer, Hillerød 11
Abildgaards Kontantforretning, Hillerød 14
Akkermann, K. J., Isenkramforretning, Helsingør 4
Andelsbageri og Mølle, Græsted 41
Andelssvineslagteri, Hillerød 10
Andersen, Axel, Magasin du Nord, Helsinge 33
Andersen, E., Mekaniker, Kappelskov pr. Harløse..... 56
Andersen, H. Birch-, Skibby Kolonial-, Tapet- og Farvehandel, Skibby 52
Andersen, Holger, Installatør, Græsted 42
Andersen, K. T. Birkestrøm, Urmager- og Guldsmedeforretning, Helsinge 34
Andersen, Mikael, Frederiksværk Savværk og Tømmerhandel, Frederiksværk 26
Andersen, Poul, Købmand, Græsted 42
Andersen & Ferdinandsen, Gilleleje Skibs- og Baadebyggeri, Gilleleje 46
Auto-Centralen ved J. Johansen, Helsingør 6
Autoforretning, Hundested, ved Carl Hansen, Hundested. 39
Automobil-Central, Hillerød 13
Automobilhal, Birkerød, ved Chr. Sørensen, Birkerød ... 51
Bendtsen, Elias, Hotel »Frederikssund«, Frederikssund .. 21
Bertelsen, Thomsen &, Savskæreri, Helsingør 4
Birch-Andersen, H., Skibby Kolonial-, Tapet- og Farvehandel, Skibby 52
Side
Birkerød Automobilhal ved Chr. Sørensen, Birkerød 51
Birkestrøm Andersen, K. T., Urmager- & Guldsmedeforretning, Helsinge 34
Bjørnsbæk Olsen, P., Købmand, Frederiksværk 27
Blicher, Charles, Købmand, Frederikssund 23
Bogbinderi, Frederiksværk, ved Aksel Toft, Frederiksværk 29
Boysen, P., Tømmerhandel, Savskæreri, Kvistgaard 47
Brammer A/S, Carl, Aal en gros, Frederiksværk 27
Brammer, Ove, Købmand, Helsingør 3
Brammer, Sophus, Hundested Trælasthandel, Hundested 36
Brandt, A., Købmand, Frederiksund 22
Bruun, Carl, Materialhandel, Frederikssund 20
Bryggeri, Frederiksværk 28
Cementvarefabrik, Horns Herreds, ved J. Dam, Skuldelev pr. Krogstrup 54
Christensen, Aage, Bagermester, Hundested 39
Christensen, Anthon, Magasin du Nord, Gilleleje 46
Christensen, J. C., Bageri og Konditori, Farum 49
Christensen, L., Frederiksund Savværk, Frederiksund .. 19
Christensen, L. E., Maarum Savværk og Børstetræfabrik, Maarum 55
Christensen, N. C., Manufakturhandler, Frederikssund .. 24
Christensen, P. C., A/S, Helsinge 30
Christensen & Co., C., A/S, Smede- og Maskinværksted, Hillerød 11

Side
Christoffersen, Otto, Urmager- og Guldsmedeforretning, Hornbæk 51
Dam, J., Horns Herreds Cementvarefabrik, Skuldelev pr. Krogstrup 54
Damp Farveri og kemisk Tøjrensningsanstalt, Hillerød.. 12
»Dan«, Jerntrillebørfabriken, Lillerød 46
Danielsen, Johs., Bagermester, Helsinge 32
»Danmark«, Fiskenetfabriken, ved J. C. Tvede, A/S, Helsingør 5
Dansk Savværk og Drittelstavfabrik, A/S, Kvistgaard .. 47
Dreyers Eftf., Alfred, ved Henry Toft, Isenkram, Frederikssund 21
»Dronningmølle Teglværker«, Aktieselskab, Dronningmølle 58
Duncan, J., Halsnæs Installationsforretning, Hundested .. 39
Dønnevælde Teglværk & Tagstensfabrik, Græsted 41
Eddikebryggeri, Nordsjællands, ved S. Steenbuch-Jensen, Helsingør 4
Ehrbahn, Carl, Bagermester, Frederiksværk 29
Ehrbahn, H., Bagermester, Frederiksværk 29
»Ekspres«, Skibsventilatorfabriken, Helsingør 6
Elholm, Jørgen, F., Jens Sørensens Eftf., Købmand, Helsingør 7
Elsass Sønner, L. N., ved Lauritz Hansen, Frederikssund 25
Erner, Knud, Bagermester, Frederiksværk 30
»Falken«, ved Installatør H. Chr. Petersen, Frederikssund 23
Farve- og Købmandshandel, Halsnæs, ved J. Meyer, Halsnæs pr. Lynæs 55
Ferdinandsen, Andersen &, Gilleleje Skibs- og Baadebyggeri, Gilleleje 46
Fiskenetfabriken »Danmark«, J. C. Tvede, A/S, Helsingør 5
Fiskesalgsforeningen »Hundested«, Hundested 38
Fløde-Is, Kronborg, Helsingør 6
Fogh, Johs. G., Urmager og Guldsmed, Helsinge 34
Foght-Sørensen, Oscar, købmand, Frederikssund..... 19
Forsberg Madsen, A., Cyklehandel, Helsingør 8
Frederiksborg Amts Spare- og Laanekasse, Hillerød 10
Frederiksen, P. H., Købmand, Hundested 37
»Frederikssund«, Hotel, ved Elias Bendtsen, Fredrikssund 21
Frederikssund Mineralvandsfabrik ved M. Mortensen, Frederikssund 20
Frederikssund Motor Company ved E. Rasmussen, Frederikssund 18
Frederikssund Radio ved H. C. Hansen, Fredrikssund .. 23
Frederikssund Savværk ved L. Christensen, Frederikssund 19
Frederiksværk Bogbinderi ved Aksel Toft, Frederiksværk 29
Frederiksværk Bryggeri, Frederiksværk 28
Frederiksværk Maskinforretning & Maskinværksted ved H. B. Johansen, Frederiksværk 30
Fredriksværk Savværk og Tømmerhandel ved Mikael Andersen, Frederiksværk 26
Frederiksværk Trælasthandel, Frederiksværk 26
Frøhandel, Helsingør, ved J. A. Thomsen, Helsingør 3
Gilleleje Skibs- og Baadebyggeri, Andersen & Ferdinandsen, Gilleleje 46
Grundahl Petersen, Chr., Bagermester, Skibby 52
Græsted Andelsbageri og Mølle, Græsted 41
Græsted Trælasthandel ved Chr. Petersen, Græsted 40
Hagested, H., Auto- og Maskinværksted, Ølstykke 53
Halsnæs Farve- og Købmandshandel ved J. Meyer, Halsnæs pr. Lynæs 55
Halsnæs Installationsforretning ved J. Duncan, Hundested 39
Hansen, Carl, Hundested Autoforretning, Hundested 39
Hansen, Hans, Installatør, Frederiksværk 28
Hansen, H. C., Frederikssund Radio, Frederikssund 23
Hansen, H. Nic., Købmand, Frederiksværk 27
Hansen, H. P., Helsinge Savværk, Helsinge 32
Hansen, Jens, Snedkermester, Helsingør 8
Hansen, Kaj, Købmand, Farum 49
Hansen, Lauritz, L. N. Elsass Sønner, Frederikssund .. 25
Hansen, N. P., Herreekviperingshandel og Skræderi, Fredensborg 44
Hansen, Ottar, Rødeport Savværk, Rødeport pr. Lillerød 47
Hansen, Rich., Kvistgaard Savværk, Kvistgaard 48
Hansen & Co., I. P., Lervarefabrik, Lillerød 46
Hardmann Møller, Chr., Maskinfabrik, Helsinge 31
Heinricy, O., Isenkramforretning, Helsingør 8
Helgesen, Caroline, Tofte Mølle & Bageri, Tofte pr. Helsinge 34
Helsinge Konditori ved J. G. Schmidt, Helsinge..... 32
Helsinge Motor Comp., Helsinge 35
Helsinge Savværk ved H. P. Hansen, Helsinge 32
Helsinge Teglværk ved B. Kronshage, Helsinge 33
Helsingør Frøhandel ved J. A. Thomsen, Helsingør 3
Helsingør Produkt- og Jernhandel, Helsingør 7
Helsingør Rammelistefabrik og Maskinsnedkeri ved C. J. Rasmussen, Helsingør 5
Helsingør Traadvarefabrik, Helsingør 6
Helsingørs Jernskibs- og Maskinbyggeri, A/S, Helsingør 2
Henriksen, H. H., Magasin du Nord, Helsingør 3
Hillerød Andelssvineslagteri, Hillerød 10
Hillerød Automobil-Central, Hillerød 13
Hillerød Damp Farveri og kemisk Tøjrensnings Anstalt Hillerød 12
Hillerød Maskinforretning ved J. Laurits Olsen, Hillerød 16
Hillerød Metalstøberi, Hillerød 12
Hillerød Motor Compagni, A/S, Hillerød 14
Hillerød Radio, Hillerød 17
Hincheli, Chr., Trævarer en gros og en detail, Helsingør 9
Holm, A. J., Skibsmægler, Frederikssund 18
Hornbæk Savskæreri og Maskinsnedkeri, Hornbæk 50
Horns Herreds Cementvarefabrik ved J. Dam, Skuldelev pr. Krogstrup 54
Hotel »Frederikssund« ved Elias Bendtsen, Frederikssund 21
Humlebæk Teglværk, A/S, Humlebæk 53
Humlebæk Æg-Farm, Humlebæk 54
Hundested Autoforretning ved Carl Hansen, Hundested 39
»Hundested« Fiskesalgsforeningen, Hundested 38
Hundested Kødforsyning ved Slagtermester Th. Nielsen, Hundested 39
Hundested Trælasthandel ved Sophus Brammer, Hundested 36
Installationsforretning, Halsnæs, ved J. Duncan, Hundested 39
Jensen, A., Bagermester, Skævinge 56
Jensen, Georg H., Købmandshandel, Farum 49
Jensen, G. Reiter, Tapet- og Farvehandel, Helsinge 35
Jensen, S. Steenbuch-, Nordsjællands Eddikebryggeri, Helsingør 4
Jensen, Werner, Autoværksted, Frederikssund 23
Jensens Eftf., Alex, Hillerød 15
Jenskibs- og Maskinbyggeri, Helsingørs, A/S, Helsingør.. 2
Jerntrillebørfabriken »Dan», Lillerød 46
Johansen, H. B., Frederiksværk Maskinforretning og Maskinværksted, Frederiksværk 30
Johansen, J., Auto-Centralen, Helsingør 6
Jørgensen, Bernhard, Købmand, Asminderød pr. Fredensborg 44
Jørgensen, Rs., Slangerup Savskæreri, Slangerup 49
Jørgensen, Svend, Isenkramforretning, Helsinge 36
Kalksandstenfabrikker, Ølsted 56
Kartoffelsortererfabriken »Record«, Svedstrup pr. Ølstykke 53
Knudsen, A., Musikhuset, Hillerød 16
Knudsen, Niels, Fiskeeksportør, Hornbæk 51
Knudsens Konditori, Cilius, Fredensborg 44
Kolonial-, Tapet- og Farvehandel, Skibby, ved H. Birch-Andersen, Skibby 52

Side
Konditori, Cilius Knudsens, Fredensborg 44
Konditori, Helsinge, ved J. G. Schmidt, Helsinge 32
Kontantforretning, Abildgaards, Hillerød 14
Kronborg Fløde-Is, Helsingør 6
Kronborg Margarinefabrik, A/S, Helsingør 6
Kronshage, B., Helsinge Teglværk, Helsinge 33
Kvistgaard Savværk ved Rich. Hansen, Kvistgaard 48
Købmandsforretning, Oppesundby 57
Kødforsyning, Hundested, ved Slagtermester Th. Nielsen, Hundested 39
Lange, Hans R., Tømmerhandel, Frederikssund 18
Larsen, Chr., Skrædermester, Helsinge 34
Larsen, Hans, Købmand, C. Toxværds Eftf., Veksø 56
Larsen, L., Cyklehandler, Helsingør 9
Larsen, L. P., Købmand, Helsingør 8
Larsen, Niels, Savværk og Drittelfabrik, Maarum 55
Larsen, Olaf, Vognmandsforretning, Frederikssund..... 21
Larsen, Toft &, Frederiksværk 28
Lauridsens Teglværk ved Fru O. Lauridsen, Birkerød .. 52
Leedgaard, William, Hornbæk 51
Liebst, P. W., ved Købmand Kaj Liebst, Fredensborg .. 42
Lindeskov, W., Købmand, Hillerød 15
Lund Petersen, O., Cykle- & Radiohandler, Helsingør .. 9
Maarum Savværk og Børstetræfabrik ved L. E. Christensen, Maarum 55
Madsen, A. Forsberg, Cyklehandler, Helsingør 8
Madsens Eftf., Wilhelm, ved E. Rode, Isenkram, Frederikssund 22
Magasin du Nord, Fredensborg 44
Magasin du Nord, Gilleleje 46
Magasin du Nord, Helsinge 33
Magasin du Nord, Helsingør 3
Margarinefabriken Kronborg, A/S, Helsingør..... 6
Mariendal Mølle og Bageri, Frederikssund 25
Maskinforretning Hillerød, ved J. Laurits Olsen, Hillerød 16
Maskinforretning & Maskinværksted, Frederiksværk, ved H. B. Johansen, Frederiksværk 30
Melskens Material- og Farvehandel, Herm. L., Hillerød.. 13
Metalstøberi, Hillerød 12
Meyer, J., Halsnæs Farve- og Købmandshandel, Halsnæs pr. Lynæs 55
Mineralvandsfabrik, Frederikssund, ved M. Mortensen, Frederikssund 20
Monopol, Hereekvipering og Skotøjsmagasin, Frederikssund 19
Motor Company, Frederikssund, ved E. Rasmussen, Frederikssund 18
Motor Comp., Helsinge 35
Motor Compagni A/S, Hillerød..... 14
Musikhuset ved A. Knudsen, Hillerød 16
Mølle og Bageri, Mariendal, Frederikssund 25
Mølle og Bageri, Tofte, ved Caroline Helgesen, Tofte pr. Helsinge 34
Mølle og Savværk, Ramløse, ved Niels Pedersen, Ramløse pr. Helsinge 36
Møller, Chr., Hardmann, Maskinfabrik, Helsinge 31
Nees, C., Købmand, Gilleleje 45
Nicolaisen, Ferdinand, Skotøjshandler, Helsinge 33
Nielsen, Erik, H. F. Thomsens Eftf., Hillerød 15
Nielsen, N. P., Smedemester, Frederikssund 22
Nielsen, O., Bagermester, Oppesundby pr. Frederikssund 22
Nielsen, O. Raaschou-, Frederiksværk 28
Nielsen, P., Vogn- og Karosserifabrik, Hillerød 13
Nielsen, Sigurd, Købmand, Hillerød 14
Nielsen, Th., Slagtermester, Hundested Kødforsyning, Hundested 39
Niverød Teglværk pr. Nivaa 57
Nordsjællands Eddikebryggeri ved S. Steenbuch-Jensen, Helsingør 4
Nystrup, Chr., Manufakturhandler, Slangerup 50
Odderdam Savværk pr. Hillerød 16
Olsen, Bernhard, Helsinge 35
Olsen, F. Johs., Købmand, Esrum 57
Olsen, J. Laurits, Hillerød Maskinforretning, Hillerød .. 16
Olsen, K. A., Bagermester, Fredensborg 44
Olsen, P. Bjørnsbæk, Købmand, Frederiksværk 27
Olsen & Søn, O. L., Skræderi & Herreekvipering, Hundested 37
Oppesundby Købmandsforretning, Oppesundby 57
Pedersen, Joh., Textilfabriken, Helsingør 3
Pedersen, Niels, Ramløse Mølle og Savværk, Ramløse pr. Helsinge 36
Pedersen, Poul, Købmand, Frederikssund 20
Pedersen, Valdemar, Købmand, Helsinge 31
Petersen, Carl, Tømrer- og Snedkermester, Grædsted .. 41
Petersen, Chr., Græsted Trælasthandel, Græsted 40
Petersen, Chr. Grundahl, Bagermester, Skibby 52
Petersen, H. C., Købmand, Lysholm, Fredensborg 43
Petersen, H. Chr., Installatør, »Falken«, Frederikssund .. 23
Petersen, H. L., Chr. Petersens Eftf., Lynæs 54
Petersen, Lars B., Købmand, Farum 48
Petersen, O. Lund, Cykle- og Radiohandler, Helsingør .. 9
Petersen, Otto, Bagermester, Skuldelev pr. Krogstrup .. 54
Petersen, Søren, Købmand, Hillerød 15
Petersen, Wilh., Installations- og Sanitetsforretning, Frederikssund 24
Petersens Eftf. ved Købmand H. L. Petersen, Lynæs 54
Petershvile Teglværk, Græsted 41
Poulsen & Søn, Georg, Helsingør 7
Produkt- og Jernhandel, Helsingør 7
Raaschou-Nielsen, O., Frederiksværk 28
Radio, Frederikssund, ved H. C. Hansen, Frederikssund 23
Radio, Hillerød 17
Ramløse Mølle og Savværk ved Niels Pedersen, Ramløse pr. Helsinge 36
Rammefabrik, A. N. Schiøts, Aktieselskab, Stenløse 57
Rammelistefabrik og Maskinsnedkeri, Helsingør, ved C. J. Rasmussen, Helsingør 5
Rasmussen, C. J., Helsingør Rammelistefabrik og Maskinsnedkeri, Helsingør 5
Rasmussen, E., Frederikssund Motor Company, Frederikssund 18
Rasmussen, F., Købmand, Græsted 42
»Record«, Kartoffelsortererfabriken, Svedstrup pr. Ølstykke 53
Reiter Jensen, G., Tapet- og Farvehandel, Helsinge 35
Rode, E., Wilhelm Madsens Eftf., Isenkram, Frederikssund 22
Rødeport Savværk ved Ottar Hansen, Rødeport pr. Lillerød 47
Savskæreri, Slangerup, ved Rs. Jørgensen, Slangerup ... 49
Savskæreri og Maskinsnedkeri, Hornbæk 50
Savværk og Drittelstavfabrik, A/S Dansk, Kvistgaard 47
Savværk, Frederikssund, ved L. Christensen 19
Savværk, Frederiksværk, og Tømmerhandel, ved Mikael Andersen, Frederiksværk 26
Savværk, Helsinge, ved H. P. Hansen, Helsinge 32
Savværk, Kvistgaard, ved Rich. Hansen, Kvistgaard 48
Savværk, Maarum, og Børstetræfabrik, ved L. E. Christensen, Maarum 55
Savværk, Odderdam pr. Hillerød 16
Savværk, Rødeport, ved Ottar Hansen, Rødeport pr. Lillerød 47
Schiøts Rammefabrik, A. N., Aktieselskab, Stenløse 57
Schmidt, J. G., Helsinge Konditori, Helsinge 32
Selsø Teglværk pr. Skibby 53
Skibby Kolonial-, Tapet- og Farvehandel ved H. Birch-Andersen, Skibby..... 52

Side
Skibs- og Baadebyggeri, Gilleleje, ved Andersen & Ferdinandsen, Gilleleje 46
Skibsventilatorfabriken »Ekspres«, Helsingør 6
Slangerup Savskæreri ved Rs. Jørgensen, Slangerup 49
Spare- og Laanekassen, Frederiksborg Amts, Hillerød .. 10
Steenbuch-Jensen, S., Nordsjællands Eddikebryggeri, Helsingør 4
Steffen, A., Manufakturhandel, Græsted 42
Sørensen, Chr., Birkerød Automobilhal, Birkerød 51
Sørensen, H. P., Skrædermester, Gilleleje 45
Sørensen, Oscar Foght-, Købmand, Frederikssund 19
Sørensens Eftf., Jens, ved Jørgen F. Elholm, Købmand, Helsingør 7
Teglværker, Dronningmølle, Aktieselskab, Dronningmølle 58
Teglværk, Dønnevælde, og Tagstensfabrik, Græsted 41
Teglværk, Helsinge, ved B. Kronshage, Helsinge 33
Teglværk, Humlebæk A/S, Humlebæk..... 53
Teglværk, Niverød pr. Nivaa..... 57
Teglværk, Petershvile, Græsted 41
Teglværk, P. J. Lauridsen, ved Fru O. Lauridsen, Birkerød 52
Teglværk, Selsø pr. Skibby 53
Textilfabriken ved Joh. Pedersen, Helsingør 3
Theter, Chr., Bagermester, Bloustrød pr. Lillerød 47
Side
Thomsen, J. A., Helsingør Frøhandel, Helsingør 3
Thomsens Eftf., H. F., ved Erik Nielsen, Hillerød 15
Thomsen & Bertelsen, Savskæreri, Helsingør 4
Toft, Aksel, Frederiksværk Bogbinderi, Frederiksværk .. 29
Toft, Henry, Alfred Dreyers Eftf., Isenkram, Frederikssund 21
Toft & Larsen, Frederiksværk 28
Tofte Mølle & Bageri ved Caroline Helgesen, Tofte pr. Helsinge 34
Toxværds Eftf., C., ved Købmand Hans Larsen, Veksø .. 56
Traadvarefabrik, Helsingør 6
Trælasthandel, Frederiksværk 26
Trælasthandel, Græsted, ved Chr. Petersen, Græsted 40
Trælasthandel, Hundested, ved Sophus Brammer, Hundested 36
Tvede, A., A/S, Helsingør 5
Tvede, J. C., A/S, Fiskenetfabriken »Danmark«, Helsingør 5
Warrer, Alfred, Købmand, Hundested 38
Willadsen, Carl, Manufakturhandel, Hundested 37
Willerup, L. R., Manufakturforretning, Hillerød 11
Wodschow, C., Skjortefabrik, Hillerød 15
Æg-Farm, Humlebæk 54
Ølsted Kalksandstenfabrikker, Ølsted 56

AFDELING E OMFATTER KØBENHAVNS AMT

Side
Ahlman Holm, Autoværksted, Vor Frue, Roskilde 23
Akkumulatorfabriken »Wotan«, Glostrup 34
Andersen, A. Chr., Cyklehandler, Lejre 43
Andersen & Enig, C., Guld- & Sølvsmede, Roskilde 17
Andersen, Petersen &, Roskilde Maskinfabrik, Roskilde.. 5
Andreasen, P., Køge Autoværksted, Køge 33
Auto-Lux, Biludlejning, ved Ludvig Jensen, Taastrup ... 39
Automobillageret »Kureer«, Køge 30
Automobil- og Cyklefabriken Record, Roskilde 18
Autoværksted, Køge, ved P. Andreasen, Køge 33
Bandholm & Hansen, Maskinværksted & Smedie, Glostrup 34
Bang's Eftf., Ferd., ved H. V. Hansen, Cigarer & Tobakker en gros, Roskilde 20
Bank, Roskilde, Aktieselskab, Roskilde 2
Beklædningsmagasin, Engelsk, ved S. W. Madsen, Roskilde 7
Bertelsen, Johs., Isenkræmmer, Køge 29
Biludlejning Auto-Lux ved Ludvig Jensen, Taastrup 39
Brack & Sønner, Roskilde Lervarefabrik, Roskilde 6
Brandt, Fred., Kunst- og Trædrejeri, Roskilde 21
Bryggeri, Roskilde 10
Brødfabrik, Roskilde 13
Brødfabrik, Vindinge pr. Roskilde 26
Brødrene Henriksen, Smede- og Maskinværksted, Roskilde 19
Brødrene Nielsen, Ovsted Savværk pr. Lejre 43
Brøndanstalt, A/S, Maglekilde og Frederiksberg, Roskilde 7
Burup, N. P., Maskinfabrik, Roskilde 5
Bønnelycke, Otto, Tømmerhandel, Roskilde 6
Cementvarefabrik, Glostrup, ved Hans Nielsen, Glostrup 35
Cementvarefabrik, Roskilde 10
Cementvarefabrik, Taastrup, ved Th. A. Nielsen, Taastrup 37
Christensen, E., Møbel- & Maskinsnedkeri, Hvalsø 41
Christensen, Fridthjof, Glostrup Sav- og Maskinsnedkeri, Glostrup 35
Christensen, Oluf, Grosserer, Roskilde 5
Christensen, Svend, Tricotage, Drenge- og Herrekonfektion, Roskilde 13
Christiansen, C., Roskilde Madrasfabrik, Roskilde 20
Side
Christiansen's Maskinfabrik, F., A/S, Roskilde 8
Clara Mølle A/S, Sct., Papir- og Papfabrik, Roskilde 4
Cortsen, Helge, Tekstil Trikotagefabrikens Udsalg, Roskilde 16
Crome- & Goldschmidt, J. Chr. Jensen, Køge 30
Crome & Goldschmidts Udsalg ved Arne Worning, Taastrup 39
Cykle-Import, Glostrup 36
Cykle- og Autoforretning, Taastrup, ved N. Olsen & Søn, Taastrup 40
Dansk Haarvaskeri, Wieck & Co., Roskilde 10
Dansk Møbelindustri, Glostrup 35
Den Danske Traadvarefabrik, Glostrup 34
Dorph, Hugo, Konfektionsfabrik, Taastrup 36
Eivil, V., Ford Depot, Roskilde..... 24
Engelsk Beklædningsmagasin ved S. W. Madsen, Roskilde 7
Enig, Andersen &, Guld- & Sølvsmede, Roskilde 17
»Erica«, Trikotagefabriken, Hedehusene 43
Eriksen, H. P., Brændsel en gros & en detail, Roskilde .. 8
Falch, Adolf, Manufakturhandel, Køge 29
Fjederklemmefabrik, C. C. Hansens, Roskilde..... 12
Flindts Eftf., Charles, ved J. Petersen, Køge 32
Ford Depot ved V. Eivil, Roskilde 24
Frederiksen, C. M., Købmandsforretning, Roskilde 23
Frellsen, J. M., Sukkervarefabrik, Roskilde 22
Fællesbageri, Roskilde og Omegns, Roskilde 9
Gabrielsen, Jens, Hvalsø Installationsforretning, Hvalsø.. 41
Gjerding, N., Entreprenør, Køge 31
Glem & Søn, H. P. Hansen, Stenhuggeri og Entreprenørforretning, Roskilde 14
Glostrup Cementvarefabrik ved Hans Nielsen, Glostrup.. 35
Glostrup Cykle-Import, Glostrup 36
Glostrup Jern- og Metalstøberi ved H. Jul. Petersen, Glostrup 34
Glostrup Sav- & Maskinsnedkeri ved Fridthjof Christensen, Glostrup 35
Glostrup Tømmerhandel og Maskinsnedkeri, Glostrup .. 35

Side
Gram, Carl O., Polyfoto, Roskilde 27
Gundsømagle Rørvævfabrik ved H. V. Manniche, Gundsømagle pr. Roskilde 24
Haarvaskeri, Dansk, Wieck & Co., Roskilde 10
Halmvarefabrik, Roskilde, ved Jensen & Poulsen, Roskilde 11
Hansen, Anton, Snedkermester, Køge 32
Hansen, Bandholm &, Maskinværksted & Smedie, Glostrup 34
Hansen, Brdr., V., Møbelhuset, Roskilde 25
Hansen Glem & Søn, H. P., Stenhuggeri & Entreprenørforretning, Roskilde 14
Hansen, H. J., Hvalsø Møbelfabrik, Hvalsø 42
Hansen, H. V., Ferd. Bang's Eftf., Cigarer & Tobakker en gros, Roskilde 20
Hansen, Viggo, Maskinfabrik, Køge 32
Hansens Fjederklemmefabrik, C. C., Roskilde 12
Harding Petersen, M., Trikotagefabrik, Roskilde 20
Havdrup Maskinsnedkeri ved Jens F. Poulsen og Jørg. Chr. Larsen, Havdrup 42
Havdrup Stige- og Hjulbørsfabrik ved Peter Petersen, Havdrup 42
Havdrup Trævarefabrik ved L. Pedersen & Sønner, Havdrup 42
Henriksen, Brødrene, Smede- og Maskinværksted, Roskilde 19
Holm, Ahlman, Autoværksted, Vor Frue, Roskilde 23
Hvalsø Installationsforretning ved Jens Gabrielsen, Hvalsø 41
Hvalsø Møbelfabrik ved H. J. Hansen, Hvalsø 42
Ibsen & Søn, J., Autohandel, Roskilde 26
Installationsforretning, Frederik Larsens, Roskilde 25
Installationsforretning, Hvalsø, ved Jens Gabrielsen, Hvalsø 41
Jensen, C. F., Køge Maskinfabrik, Køge 31
Jensen, J. Chr., Crome & Goldschmidt, Køge 30
Jensen, Ludvig, Biludlejning Auto-Lux, Taastrup 39
Jensen, N. K., Snedkermester, Køge 33
Jensen, Oluf I., Korn-, Foderstof- og Trælastforretning, Køge 31
Jensen & Poulsen, Roskilde Halmvarefabrik, Roskilde .. 11
Jensen & Søn, A., Baadebyggeri, Roskilde 15
Jern- og Metalstøberi, Glostrup, ved H. Jul. Petersen, Glostrup 34
Jessen, H., A/S, Taastrup 38
Johansen, Herm., Købmand, Roskilde 21
Juuls Eftf., J., ved Ad. Nielsen, Installationsforretning, Køge 32
Jønsson, Gerh., Herreskræderi, Roskilde 17
Jørgensen, Carl, Trævarefabriken »Skovhastrup«, Skovhastrup pr. Hvalsø 40
Karosseri-Industri, Roskilde 27
Kiel, Axel, Kontantforretningen, Køge 28
Knudsen & Tobiasen, Købmænd, Viby S. 44
Kontantforretningen, Roskilde 26
Kontantforretningen ved Axel Kiel, Køge 28
Kulforretning A/S, Køge 30
»Kureer«, Automobillageret, Køge 30
Køge Autoværksted ved P. Andreasen, Køge 33
Køge Kulforretning A/S, Køge 30
Køge Maskinfabrik ved C. F. Jensen, Køge 31
Køge Material- og Farvehandel ved Oscar Mortensen, Køge 31
Køge Sækkelager, Sejl- og Presenningfabrik, Køge 29
Køge Teltfabrik, Køge 29
Landbobank, Roskilde 3
Larsen, Jørg. Chr. og Jens F. Poulsen, Havdrup Maskinsnedkeri, Havdrup 42
Larsens Installationsforretning, Frederik, Roskilde 25
Lassen & Søn, C. A., Strandmøllen, Roskilde 25
Ledreborg Tømmerhandel, A/S, Roskilde 8
Lervarefabrik, Roskilde, ved C. Brack & Sønner, Roskilde 6
Lysholmgaards Skærvefabrik, Roskilde 11
Læderhandel, Hans Winthers, Roskilde 22
Madrasfabrik, Roskilde, ved C. Christiansen, Roskilde .. 20
Madsen, S. V., Engelsk Beklædningsmagasin, Roskilde .. 7
Maglekilde og Frederiksberg Brøndanstalt, A/S, Roskilde 7
Manniche, H. V., Gundsømagle Rørvævfabrik, Gundsømagle pr. Roskilde 24
Manniches Eftf., W., Tobaksfabrik, Roskilde 22
Manufaktur Union ved Aage Müller, Roskilde 21
Maskinfabrik, A/S F. Christiansen's, Roskilde 8
Maskinfabrik, Køge, ved C. F. Jensen, Køge 31
Maskinfabrik, Roskilde, ved Petersen & Andersen, Roskilde 5
Maskinsnedkeri, Havdrup, ved Jens F. Poulsen og Jørg. Chr. Larsen, Havdrup 42
Material- og Farvehandel, Køge, ved Oscar Mortensen, Køge 31
Mesenborg, Varehuset, ved Aage Müller, Roskilde 21
Mineralvandsfabrik, Taastrup 40
Mogensen, Chr., Sadelmager- og Møbelforretning, Hvalsø 42
Mortensen, Oscar, Køge Material- og Farvehandel, Køge 31
Müller, Aage, Varehuset Mesenborg og Manufaktur Union, Roskilde 21
Musikinstrumenthandel, August Petersens, Køge 32
Møbelfabrik, Hvalsø, ved H. J. Hansen, Hvalsø 42
Møbelhuset ved Brdr. V. Hansen, Roskilde 25
Møbelindustri, Dansk, Glostrup 35
Møller, Poul, Maskinfabrik, Borup 44
Nielsen, Ad., J. Juuls Eftf., Installationsforretning, Køge.. 32
Nielsen, Brdr., Ovsted Savværk pr. Lejre 43
Nielsen, Carl, Skærve- og Mørtelfabrik, Roskilde 26
Nielsen, Hans, Glostrup Cementvarefabrik, Glostrup 35
Nielsen, H. P., Isenkramforretning, Roskilde 6
Nielsen jun., N., Læderhandel og Handel med Pelsvarer, Roskilde 11
Nielsen, Jørgen C., Snedkermester, Roskilde 15
Nielsen, Th. A., Taastrup Cementvarefabrik, Taastrup .. 37
Olsen, H. C., Møbelhandel, Køge 32
Olsen & Søn, N., Taastrup Cykle- og Autoforretning, Taastrup 40
Ovsted Savværk ved Brdr. Nielsen, Ovsted pr. Lejre 43
Pedersen & Sønner, L., Havdrup Trævarefabrik, Havdrup 42
Petersen, H. Jul., Glostrup Jern- og Metalstøberi, Glostrup 34
Petersen, J., Charles, Flindts Eftf., Køge 32
Petersen, M. Harding, Trikotagefabrik, Roskilde 20
Petersen, Peter, Havdrup Stige- og Hjulbørsfabrik, Havdrup 42
Petersen, Wandel-, Roskilde 16
Petersen & Andersen, Roskilde Maskinfabrik, Roskilde .. 5
Petersen & Søn, Korn- og Foderstofforretning, Køge 28
Petersens Musikinstrumenthandel, August, Køge 32
Polyfoto ved Carl O. Gram, Roskilde 27
Poulsen, Jens F. og Jørg. Chr. Larsen, Havdrup Maskinsnedkeri, Havdrup 42
Poulsen, Jensen &, Roskilde Halmvarefabrik, Roskilde .. 11
Rasmussen, Carlo, Autokuffert-Fabrik, Hedehusene 43
Record, Automobil- og Cyklefabriken, Roskilde 18
Reeh, C., Købmand, Ballerup 44
Rohde & Søn, P. F., Roskilde 7
Roskilde Bank, Aktieselskab, Roskilde 2
Roskilde Bryggeri, Roskilde 10
Roskilde Brødfabrik, Roskilde 13
Roskilde Cementvarefabrik, Roskilde 10
Roskilde Halmvarefabrik, ved Jensen & Poulsen, Roskilde 11
Roskilde Karosseri-Industri, Roskilde..... 27
Roskilde Kontantforretning, Roskilde 26
Roskilde Landbobank, Roskilde 3
Roskilde Lervarefabrik ved G. Brack & Sønner, Roskilde 6
Roskilde Madrasfabrik ved C. Christiansen, Roskilde 20

Side

Roskilde Maskinfabrik ved Petersen & Andersen, Roskilde 5
Roskilde Rørvævfabrik, Roskilde 15
Roskilde og Omegns Fællesbageri, Roskilde 9
Rørvævfabrik, Gundsømagle, ved H. V. Manniche, Gundsømagle pr. Roskilde 24
Rørvævfabrik, Roskilde 15
Sav- & Maskinsnedkeri, Glostrup, ved Fridthjof Christensen, Glostrup..... 35
Savværk, Ovsted, ved Brdr. Nielsen, Ovsted pr. Lejre .. 43
Schledermann & Sønner, C. J., Roskilde 18
Schmüser, Willy, Aut. Vand- og Gasmester, Roskilde 8
Sct. Clara Mølle A/S, Papir- og Papfabrik, Roskilde 4
»Skovhastrup«, Trævarefabriken, ved Carl Jørgensen, Skovhastrup pr. Hvalsø 40
Skærvefabrik, Lysholmgaards, Roskilde 11
Sparekassen for Roskilde By og Omegn, Roskilde 3
Standard Service, Trekanten, Roskilde 27
Stige- og Hjulbørsfabriken, Havdrup, ved Peter Petersen, Havdrup 42
Strandmøllen ved C. A. Lassen & Søn, Roskilde 25
Stæhr, Herluf, Køge 30
Svendsen, Sv., Glostrup 36
Sækkelager, Sejl- og Presenningfabrik, Køge 29
Taastrup Cementvarefabrik ved Th. A. Nielsen, Taastrup 37

Side

Taastrup Cykle- og Autoforretning, Taastrup 40
Taastrup Mineralvandsfabrik, Taastrup 40
Taastrup Teglværk A/S, Taastrup 39
Tekstil Trikotagefabrikens Udsalg ved Helge Cortsen, Roskilde 16
Teltfabrik, Køge 29
Thiesen, Johs., Købmand, Hvalsø 41
Tobiasen, Knudsen &, Købmænd, Viby S. 44
Traadvarefabrik, Den danske, Glostrup 34
Trikotagefabriken »Erica«, Hedehusene 43
Trævarefabrik, Havdrup, ved L. Pedersen & Sønner, Havdrup 42
Trævarefabriken »Skovhastrup« ved Carl Jørgensen, Skovhastrup pr. Hvalsø 40
Tømmerhandel, A/S Ledreborg, Roskilde 8
Tømmerhandel og Maskinsnedkeri, Glostrup 35
Varehuset Mesenborg ved Aage Müller, Roskilde 21
Vindinge Brødfabrik pr. Roskilde 26
Wandel-Petersen, Roskilde 16
Wieck & Co., Dansk Haarvaskeri, Roskilde 10
Winthers Læderhandel, Hans, Roskilde 22
Worning, Arne, Crome & Goldschmidts Udsalg, Taastrup 39
«Wotan«, Akkumulatorfabriken, Glostrup 34