Danskernes Historie Online
Danske Slægtsforskeres Bibliotek

Dette værk er downloadet fra Danskernes Historie Online

Danskernes Historie Online er Danmarks største digitaliserings-projekt af litteratur inden for emner som personalhistorie, lokalhistorie og slægtsforskning. Biblioteket hører under den almennyttige forening Danske Slægtsforskere. Vi bevarer vores fælles kulturarv, digitaliserer den og stiller den til rådighed for alle interesserede.

Støt vores arbejde – Bliv sponsor

Som sponsor i biblioteket opnår du en række fordele. Læs mere om fordele og sponsorat her: https://slaegtsbibliotek.dk/sponsorat

Ophavsret

Biblioteket indeholder værker både med og uden ophavsret. For værker, som er omfattet af ophavsret, må PDF-filen kun benyttes til personligt brug.

Links

Slægtsforskernes Bibliotek: https://slaegtsbibliotek.dk
Danske Slægtsforskere: https://slaegt.dk

SLÆGTEN
WEINREICH

FRA BJERGSTED
AF
CHRISTIAN WEINREICH



2. Udgave

BIND 5
En stor slægtsgren
med rod i det nordjyske

UDGIVET AF FORENINGEN
SLÆGTEN WEINREICH
1988

Slægten Weinreich, bind 5
Copyright 1988 by Christian Weinreich
ISBN 87-89306-00-7

Mohrdieck Tryk ApS

FORORD TIL BIND 5

Hermed udkommer bind 5 som det andet af værkets bind, idet der tidligere kun er udsendt bind 3 i 1978.

Som grundlag for bind 5 er benyttet den gamle slægtsbog fra 1958. Nogle data i 4. generation er ændret efter kontrol i kirkebøger, mens yngre data er ændret eller suppleret efter oplysninger fra personerne selv eller deres familie. Kun i mindre omfang, og især hvis der har været mistanke om fejl, har forfatteren kontrolleret oplysningerne ved at sammenligne med kirkebøger.

Mange slægtninge har bidraget værdifuldt til denne bog. En hel del har sendt oplysninger og billeder til mig. Harry Weinreich, Aarhus, har således sendt mig alle oplysningerne om efterkommere af Søren Simonsen Weinreich. Andre har sendt mig levnedsbeskrivelser, og nogle har på anden måde bistået med hjælp eller vejledning. De takkes hermed alle varmt. Uden deres hjælp var bogen ikke blevet til.

Aakirkeby, sommeren 1988.
Christian Weinreich.

INDHOLD

4. generation	side 5
5. generation	side 32
6. generation	side 72
7. generation	side 118
8. generation	side 163
9. generation	side 185
Lilli Margrethe Weinreich og hendes efterkommere	side 186
Adopterede børn i 7. og 8. generation	side 187
Oversigtstavler	side 189
Personernes numre	side 197
Personregister	side 199

4. GENERATION

(1-15) Jacob Henrik Weinreichs børn med
Maren Kathrine Mikkelsdatter

5-1. JULIA CAROLINE WEINREICH

Født 29.1. 1865 i Bregninge. Gift 27.4. 1893 med Peder Badstue Nielsen Roelsgaard, der var født 13.8. 1868 i Tømmerby sogn, Vester Hanherred, som søn af husmand og skomager Niels Andersen (Roelsgaard) og hustru Thrine Charlotte Pedersdatter. Peder døde 22.3. 1935 i Ørum, og Julia døde samme sted 2.10. 1938.

Pastor Clausen, Dronninglund, skrev omkring 1950 følgende karakteristik af Julia og Peder Roelsgaard:

Peder Badstue Nielsen Roelgaard ejede i mange år et hus med 8 tdr. land på Ørum Mose imellem Hjallerup og Sulsted. Det var på mange måder en øde egn at bo i, lyngen var strid, kampen for udkommet hård. Han var en stille mand; talte ikke meget i de sidste 11 år han levede (den tid, jeg kendte ham). Han var et fint menneske, velbegavet, med glæde i musik og god læsning. Han var ikke så jordbunden som naboerne; havde vist et lyst, tillidsfuldt sind, men var egentlig en træt mand, da jeg lærte ham at kende i 1922. Han var dybt rodfæstet i sin barnetro, og var en ualmindelig god og hensynsfuld mand og fader. Det blev hustruen, Julie Caroline, født Weinreich, der mest kom til at præge hjemmet. Hun var velbegavet, og stod i dannelse og kristelig forståelse langt over naboerne. Hun og manden har ofte følt sig ensomme, for de kunne ikke dele alt med folk på den egn, havde vist lidt svært ved at falde til, og stod jo i åndelig henseende så langt over de fleste. Julie kunne være stemningbevæget, dybt tungsindig til tider med alvorlige anfægtelser. Hendes kristendom var ikke så barnlig som mandens. Og hun kunne lyse af humør og livsglæde i andre tider, så både børn og venner kunne fryde sig derved. Hun var langt over middel, vis og klog, mild mod andre, streng mod sig selv. Hun kunne aldrig gå på akkord med uredelighed og usandhed, og hun kunne sige sin mening, så det sved, men altid med mildhed alligevel. Hun var et sjældent menneske, kunne undvære meget for andres skyld, og var en enestående mor.

Det hjem på Ørum Mose blev et vidunderligt barndomshjem for de fem børn. Nøjsomhed, gudsfrygt og arbejde blev de opdraget i. Det hjem var en pryd for hele sognet.

Da Julias datter Stinne (5-14) kort efter læste pastor Clausens karakteristik, føjede hun følgende til:

Akkurat sådan var far og mor. De lærte os søskende at »lykken er ikke gods eller guld, lykken er ikke storhed og ære«, men »et jævnt og muntert, virksomt liv på jord«. Mine forældre var meget højskoleinteresserede, stilede i grundtvigsk retning.

De ville gerne have haft os søskende på højskole - dog blev det kun min søster Magda og mig, der kom der. Magda på Ry, og jeg på Vallekilde. - I vort hjem lærte vi tidligt, at der var noget, der hed arbejde og forpligtelser, og noget der hed aftenhygge efter endt arbejdsdag. Da vi senere kom ud at tjene, og vi på vore fridage tog hjem, blev vi altid mødt med et glad: Velkommen hjem!

Når vi som børn somme tider gik i stå med vores leg, var far og mor altid parat til at række os en hjælpende hånd, så vi gled ind i legen igen.



1. Julia (5-1) og hendes mand Peder Roelsgaard.

- Der var altid fred og hygge derhjemme. Far og mor havde mange venner. Naboerne var flinke til at besøge os. Der blev ikke holdt gilder med drik og kortspil, der var altid stof nok at drøfte, og der blev sunget meget.

De første år efter at far og mor havde sat bo, gik far på arbejde på Kællingbro og fik 50 øre om dagen, og det var en lang dag, der varede fra tidlig morgen til sen aften. Mor vævede om vinteren. Væven stod i den ene stue, og vi opholdt os så i den anden.

Senere, som årene gik, kunne far være hjemme, men gravede så tørv til salg om sommeren. Det gav ikke stort overskud. Prisen var 4 kr. pr. 1000 stk., leveret i Nr. Sundby. (Der var ca. 21 km. dertil!) I 12 år havde far en mælketur den halve dag.

Den eneste tid, hvor far og mor ikke kunne forliges var, når de om foråret skulle have en rugehøne lagt på æg. Mor ville have kyllinger, men far var gal på det kyllingestads, som gik i kornet om sommeren. - Men trods slid og slæb bevarede far og mor det gode humør, så vi følte, at der altid var fred og hygge i det lille hjem..

Julias broder Søren (5-11) supplerede ovenstående med følgende:

Søster Julie, den ældste af os 11 søskende, var en enestående kvinde. I hendes hjem lyste fred og kærlighed i hver en krog. Ørum Mose, hvor deres hjem lå, var et af de mest utilgængelige steder i Vendsyssel; før i tiden var der ca. 2 mil til den nærmeste jernbanestation, og vejen var næsten ufremkommelig. Jeg glemmer ikke den sidste tur, vi havde ud til min søster. Min søn havde kørekort, og vi havde lejet en bil til en vendsysseltur og ville så selvfølgelig også besøge Julie, men vi var flere gange ved at synke igennem det tynde lag, der lå ovenpå mosen.

Det var desværre ikke ret ofte, jeg var på besøg hos søster, men de få gange, jeg var der, glemmer jeg aldrig. Hendes prægtige mand var død,



2. Fire søstre, fra venstre Julia (5-1), Kristine (5-4), Andrea (5-5) og Ottine (5-8).

og hun havde en datter derhjemme, der passede det hele. Julie kunne i mange år ikke bestille noget. Hun blev hjulpet i tøjet om morgenen, og sad på en stol ved siden af sengen til hun skulle i seng igen. Og dog hørte man aldrig en klage. Humøret var godt. Til afveksling tog hun harmonikaen frem og spillede, og hvor var hun glad, når vi besøgte hende.

Under sin sygdom blev Julie passet af sin datter Stinne. På en enestående opofrende måde passede hun alt både ude og inde. Hun gik selv bag ploven, såede og høstede, lavede de tørv, der skulle bruges i hjemmet, passede hesten og køerne, og holdt alt inde i huset i mønsterværdigt orden. Hun er en af de stille i landet, som slægten kan være stolt af.

Da Julie var død, blev ejendommen solgt, og Stinne flyttede til Vodskov.

Julias ældste barnebarn, Julia Roelsgaard Jensen (5-53) skrev omkring 1953 følgende om sine bedsteforældre på Ørum Mose:

Fra dengang jeg var fem år gammel, husker jeg, at moster Stinne en aften, temmelig sent, kom hjem til mor og far med det ærinde at få mig med sig hjem. Skønt jeg var puttet i seng, var jeg lysvågen, såsnart jeg hørte, hvad der lå moster på sinde. Jeg kom op, fik tøjet på og rejste med det sidste tog til Bjørnholm station, hvorfra moster næsten bar mig resten af vejen - og der er fem km tværs over heden. Da vi kom til huset, blev jeg klædt af og lagt ned imellem bedstefar og bedstemor, som var glade for at have det ældste af børnebørnene hos sig.

Heden og mosen var steder, vi holdt af at være i ferien, men bedstefar gav os altid en streng påmindelse om at passe på hugormene. Der var ikke noget, der hed at gå på afveje eller luske udenom. Hvis vi havde gjort noget galt, var det blot at sige sandheden og bede om forladelse hos dem, som man havde forbrudt sig imod. Om aftenen, når mørket faldt på, kunne de to gamle fortælle historier som få. Bedstemor lærte os at synge børnesange, mens hun selv spillede til på sit lille orgel, mens bedstefar sad med sin lange pibe.

Som stor skolepige tilbragte jeg en nytårsaften deroppe. Mor havde pakket adskillige gode sager sammen, som vi skulle holde nytår med, og der blev holdt nytårsaften, hvor juletræet blev tændt, og nytårssalmerne blev sunget,



3. Carl Conrad Weinreich (5-2), da han som ung var i handelslære.

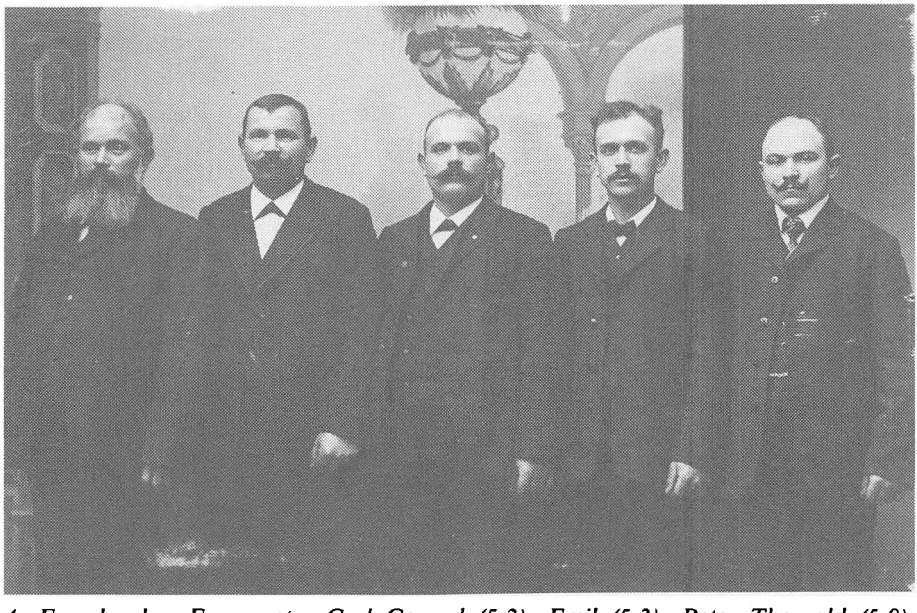

4. Fem brødre. Fra venstre Carl Conrad (5-2), Emil (5-3), Peter Thorvald (5-9). Johan Daniel (5-10) og Søren (5-11).

og bedstefar læste et stykke af bibelen. Det kunne også gå muntert til nytårsaften, og det skete tit, at nogen kastede et eller andet på dørene, og så fik bedstefar travlt med at smide tøflerne, og på strømpesokker listede han stille som en kat, ud for at få fat i synderen, og lykkedes det at fange ham, blev han ført i triumftog ind og trakteret med småkager.

Da bedstefar døde, var jeg knap så stor, at jeg forstod savnet af ham, for bedstemnor blev dog tilbage i det lille hjem, som hun og moster ikke ville undvære.

Da bedstemor døde, var jeg seksten år, og ved hendes grav forstod jeg, at i mine bedsteforældres hjem ville jeg aldrig komme mere. Nu var pladsen tom, kun minderne var tilbage, og dem ville jeg bevare, som de var. De dyrebareste er minderne om mørkningstimerne, når bedstemor sad ved orglet.

Billeder nr. 1 og 2
5 børn: 5-12 til 5-16.

5-2. CARL CONRAD WEINREICH

Født 2.6. 1866 i Gjøttrup. Gift 27.12. 1889 i Aalborg med Maria Magdalene Henriksen Langballe, der var født 12.5. 1870 i Aalborg som datter af tømrer Gudik Henriksen Langballe og hustru Mette Marie Jensen Foldager.

I en gammel bibel, som stadig er i slægtens eje, har Carl Conrad på de første hvide blade skrevet om sig selv, sin kone og sine børn. Her er begyndelsen af hans optegnelser:

Denne Bibel tilhører Carl Conrad Weinreich, født 2. juni 1866 i Gjøttrup i V. Hanherred. Livsstilling: Handelsbetjent. Sergent ved 11. Bataillon Aalborg. Gymnastiklærer ved Hjørring Latin og Realskole. Kjøbmand i Hjørring og Aarhus. Vinhandler i Aalborg. Husejer i N. Sundby. Søn af Kjøbmand



5. Carl Conrad Weinreichs forretning i Østergade i Nørresundby (5-2). Pigen til højre er datteren Ester (5-21).

dels kommer hertil direkte, dels bliver fabrikeret her, (se i anden Afdeling).

Cathrineblommer, Franske, forsendes i $\frac{1}{1}$, $\frac{1}{2}$, $\frac{1}{4}$ og $\frac{1}{8}$ Kister à 100, 50, 25 og $12\frac{1}{2}$ Pund og sælges pr. Pund med paaskreven Thara; man har deraf flere Slags, nemlig: Imperial eller Keiserblommer, fur Choix eller Kongeblommer og demi Choix; den simpleste Slags kaldes rames superieur; (Choix: „Udvalgt").

Caviar faa vi fra Rusland, det er den saltede Rogn af Støren og andre Fisk; den sortbrune og store i Kornene er mere yndet, end den rødlige Caviar.

Cassele-Gult, en tilberedt skjøn, guldgul Farve, er iblandt de gule Farver hvad Zinnober er blandt de røde. Det kommer over Hamborg i Kasser af forskjellig Vægt og Thara, og bevares paa tørre Steder.

Cerutter, Navnet paa de ostindiske Cigarer, de ere kegleformige, sjeldnere cylindriske, og lige afskaarne for begge Ender, hvorfor ogsaa Ombladet maa klæbes fast paa Randen. Undertiden findes i Midten et Straa, som trækkes ud for at give Luft.

Champignoner er en spiselig Svampeart, som vokser og indsamles her i Landet, men ogsaa komme hertil, dels tørrede, dels syltede, fra Frankrig via Bordeaux og Marseille.

6. Carl Conrad Weinreichs købmandsbog »Varekundskab i kolonialsager« tilhører i dag dattersønnen Erik Andreasen (5-73). Fra bogens 445 sider ses her eksempler på hvad en købmand omkring år 1900 burde vide.

418

Medicinalvægten,
denne er tillige i 1873 indført som Guld- og Sølvvægt.

Det franske Gramsystem indført:

1 Kilogram = 2 danske Pund = 10 Hektogrammer.
1 Hektogram = 10 Dekagrammer.
1 Dekagram = 10 Grammer.
1 Gram = 10 Decigrammer.
1 Decigram = 10 Centigrammer.
1 Centigram = Milligrammer.

Den ældre Sølv- og Guldvægt.

1 Mark = 16 Lod.
1 Lod = 4 Kvintin.
1 Kvintin = 4 Ort.
34 Mark = 16 Pd. Handelsvægt.

Rummaal.

1 Td. Korn = 8 Skjepper.
1 Skp. = 4 Fjerdingkar.
1 Fjdkr. = 2 Ottingkar.
1 Td. Korn = 144 Potter = $4\frac{1}{2}$ Kubikfod.
1 Td. Smør = 4 Fjerdinger.
1 Fjerding = 2 Ottinger.
1 Otting = 2 Halvottinger.
1 Fjerding Smør = 56 Pund.
1 Fad = 4 Oxehoveder.

Bogen indeholder en alfabetisk liste over købmandsvarer (se foregående side), lister over toldsatser, brevtakster, mål og vægt (denne side), udenlandsk mønt, en kort handelsgeografi m.m.

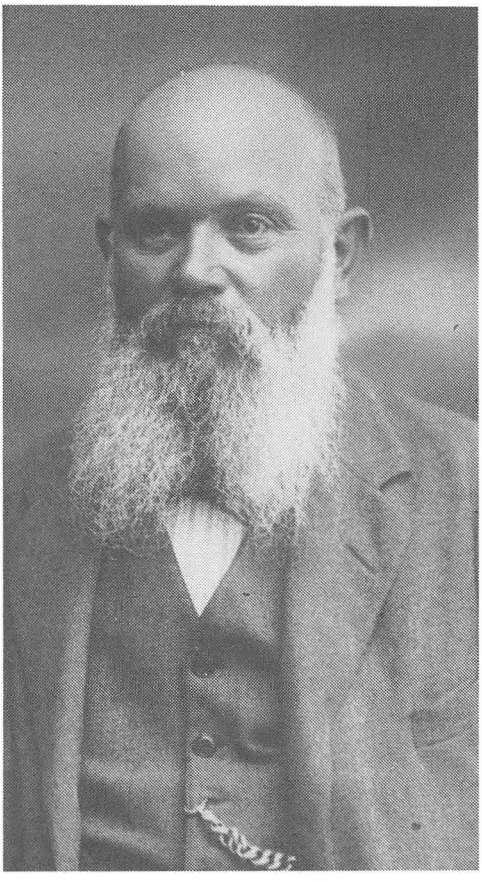

7. Carl Conrad Weinreich (5-2).

i Jerslev Jakob Henrik Weinreich født i Bregninge ved Kallundborg 16/3 1842. Moder Maren Kathrine Holst, født i Vust V. Hanherred 13/6 1841, og hustru Marie Magdalene Henriksen Langballe født i Aalborg den 12/5 1870. Datter af Tømrer Gudik Henriksen Langballe, født i Øsløs V.Hanherred og Hustru Mette Marie Foldager, født i Nibe.

Carl Conrad Weinreich døde 12.4. 1934 i Nr. Sundby, hans hustru døde otte år tidligere den 30.3. 1926 ligeledes i Nr. Sundby.
Billeder nr. 3, 4, 5, 6 og 7.
5 børn: nr. 5-17 til 5-21.

5-3. EMIL HOLST WEINREICH

Født 4.3. 1868 i Gjøttrup. Han var skorstensfejer og murer. Gift på Bornholm med Jane Andrea Jørgine Olsen, der var født 4.1. 1869. Kort efter, at deres fjerde barn blev født, forlod Emil sin kone og sine børn og rejste til Aalborg, hvor han derefter levede ensomt. Ægteskabet blev således opløst. Emils søster Andrea tog sig af ham, og han boede en tid hos hende i Kayerødsgade i Aalborg. Han døde 17.8. 1934 i Aalborg. Jane døde i maj 1940 i Vordingborg.
Billede nr. 4, 8, 9 og 45.
4 børn: nr. 5-22 til 5-25.



8. Jane, gift med Emil Weinreich (5-3), vist nok med datteren, der døde som lille (5-22).

5-4. MAREN KRISTINE WEINREICH

Født 18.2. 1870 i Gjøttrup. Kaldenavn: Kristine. Gift første gang med købmand Johan Frederik Andersen, der var født i oktober 1847 som søn af Andreas Carl Andersen, Rugholm, og hustru Ane Benedicte Pape.

Om slægten Pape er udgivet et par hæfter: »Stamtavle over godsejer Johan Bendix Pape's efterkommere« samlet og udgivet af Carl Johan Pape 1935 og »Slægten Pape på Viborgegnen« af C.J. Pape 1952. I det første hæfte nævnes både Kristine Weinreich og hendes mand Johan Frederik Andersen, deres datter Anna (5-26) og svigersønnen Louis Hertel. Blandt meget andet fremgår det desuden, at Johan Frederik Andersens forældre var ejere af Rugholm ved Hjørring, og blandt hans mors søskende var godsejer og ridder af Dannebrog Hans Christian Pape, forpagter af Voergård og ejer af Hejselt i Vendsyssel, som i 1848 blev valgt til medlem af den grundlovgivende forsamling og en tid var medlem af Rigsdagen.

Johan Frederik Andersen døde 15.10. 1894 i Skæve. Kristine giftede sig så 28.6. 1896 med fiskehandler Valdemar Thorsen, der var født 16.10. 1871 i Refsnæs ved Vraa.

Om fiskehandler Valdemar Thorsen handler følgende artikel, der blev bragt i månedsmagasinet »God tid« i første halvdel af 1970'erne:

Der var engang.... og man taler stadig om det i Nørresundby. Det var i 1909, at en ung fiskehandler ville bevise, at han kunne andet end rense



9. Emil Holst Weinreich (5-3).



10. Maren Kristine (5-4) og Valdemar Thorsen.



11. Fire generationer: Kristine Thorsen født Weinreich (5-4), datteren Ellen Petrea, gift Koch (5-27), barnebarnet Ada (5-96) med den lille Lise (5-255).

fisk. Jeg går frem og tilbage mellem Nørresundby og Hjørring på 18 timer, sagde han.

Skal vi vædde? spurgte restauratør Jacob Clausen. Jeg holder 3000 kr. på, at du ikke kan klare det, hvis du på turen fra Hjørring til Nørresundby samtidig skal trække mig i en gig. 3000 kr. var en frygtelig masse penge dengang. Men Thorsen sagde top og fandt traveskoene frem. Sådan gik det til, at brovagten ved Limfjordsbroens pontonbro en dejlig sommeraften, for første gang udgik for 5-øres billetter. Den aften blev væddemålet afviklet og folk strømmede til fra Ålborg for at overvære slutspurten. Kl. 5 om morgenen var den 35-årige fiskehandler startet på sin 100 km. tur. Under trutten fra et blæserorkester drog han af fra torvet i Nørresundby.

Det var en stor begivenhed, så i dagens anledning havde man oprettet en lokal nyhedstjeneste. I afholdshjemmet indrettede man et telegrambureau, der holdt byens beboere løbende orienteret om slagets gang. Man satte simpelthen en plakat op i vinduet, hver gang der indløb et telegram. Første melding kom kl. 10: Thorsen var nået til Hjørring på knap fem timer. Her spiste han frokost og var efter at have skiftet sokker og støvler klar til at blive »spændt for«. Hvilet varede en halv time. Giggen blev rigget til, men da

Thorsen opdagede at han ikke alene skulle trækkes med Clausens 150 kg, men også med en kasse øl, slog han sig en del i tøjret. Omsider kom de afsted, og i skarpt trav klarede Thorsen bakkerne uden for Hjørring.

I Nørresundby fulgte man over telegrafen forløbet. Kl. 12 anmodede Clausen om tilladelse til at »træde af på naturens vegne«. Thorsen standsede allernådigst. Men det var også eneste gang. Resten af turen måtte Clausen klare problemet fra den fremadrullende gig. Ved Tylstrup blev den trætte Thorsen mødt af et kor heppere, der havde taget toget fra Nørresundby. En af Ålborgs få biler rykkede ud med forstærkning i form af et par »hybenkradsere«, som Thorsen skyllede ned uden at stoppe. Det satte liv i den trætte »hest«. Der kom hjælp i form af et stort halmlæs, som gav læ for vestenvinden. Kontrollørerne krævede, at halmlæsset skulle køre bagest, men i betingelserne for væddemålet stod intet om, at »lækørsel« var forbudt.

På resten af turen var der sort af mennesker i vejkanterne. Et 10-mands hornorkester kom til bag giggen og Thorsen livede op og lagde sig i selen. En halv time før tid travede en træt Thorsen op foran hotellet og blev spændt fra under hurraråb.

Det lagde dog en dæmper på begejstringen: Taberne nægtede at betale, og herredsfuldmægtigen måtte slå hårdt i bordet for at få de dårlige tabere til at ryste op med skillingerne.

- Thorsen var glad og udmattet - men dog ikke mere end at han natten igennem deltog i den fest, der blev holdt til hans ære.

Kristine døde 3.1. 1944 og Valdemar Thorsen døde i Nr. Sundby den 3.3. 1944.
Billeder nr. 2, 10 og 11.
1 barn af første ægteskab: nr. 5-26.
1 barn af andet ægteskab: nr. 5-27.

5-5. HANSINE ANDREA WEINREICH

Født 10.11. 1872 i Gjøttrup. Kaldenavn: Andrea. Gift 10.10. 1898 med bødker Johannes Marinus Knudsen, der var født 28.2. 1874 (kaldenavn: Marinus).

Ved deres guldbryllup i 1948 skrev Andreas' broder Søren (5-11) følgende om dem:

Et gammelt og meget agtværdigt ægtepar indenfor slægten, fhv. bødker I. Marinus Knudsen og hustru Andrea, f. Weinreich, Kayerødsgade 29, Aalborg, fejrer den 10. november deres guldbryllup.

Knudsen ejede og drev i mange år Kayerødsgades kaserne, (som dengang var privatejendom) og foruden at bespise soldaterne, havde de et stort antal privatpersoner i pension. Fru Knudsen fik da navnet »tante«, som hun kaldes endnu. Mange er de, der ikke alene i Aalborg, men over hele Nordjylland sender en kærlig tak til »tante« og »Marinus«, og for en stor del af den nordjyske slægt har deres hjem været et samlingssted, hvor man tyede til i sorg og i glæde, og altid blev kærligt modtaget af dem begge to; fik et godt råd og blev strøget med en nænsom hånd, når der havde været lidt rigeligt med modgang.

Andrea døde omkring 1957-58. Marinus, der i mange år var bødker på Aalborg Portlands Cementfabrik og i bestyrelsen for Bødkernes Fagforening, levede sine sidste år hos Mary (5-28) og Laurits Jensen. Marinus døde i

Daabsattest.

Ministerialbog Fol. 196, Nr. 17.

At Hansine Andrea Weinreich, navnlig af

Vores Jakob Henrik Weinreich og Hustru

Maren Katharine Mikkelsen,

er født i Gjøl Hanherred By og Sogn

den 10 November 1872 (tiende November eiusdem) og døbt i Kirken den 8 (otteude) December s. A.

Bevidnes herved i Overensstemmelse med Kirkens Ministerialbog.

Gjøl Præstegaard, den 28 Oktober 1898

Sognepræst

Nr. 5885. Statens Kontr. Papir, Stoffl. I, Stynekl. II. Trykt hos P. V. Backhausen i Viborg og i Aug. Bangs Bog- & Papirhandel, Kjøbenhavn V

12. Hansine Andrea Weinreichs dåbsattest (5-5).

vinteren 1962-63.
Billeder nr. 2, 12, 13, 14 og 51.
1 barn: nr. 5-28.

5-6. ?

Det er altid i slægten blevet sagt, at denne søskendeflok (nr. 5-1 til 5-11) skulle bestå af 11 søskende, men det er kun lykkedes at finde de 10. Ser man på fødselsdatoerne for de 10 kendte, kunne det være nærliggende at antage, at den manglende var født omkring 1874. Dette ville også passe med, at Ottine, som navnet også antyder, skulle være nr. otte i rækken. Det må derfor antages, at nr. seks i flokken var født omkring 1874, og at dette barn døde som spæd.

5-7. LAURA KIRSTINE WEINREICH

Født 16.4. 1876 i Jerslev sogn, Vendsyssel. Død 1896.

5-8. OTTINE JACOBINE WEINREICH

Født 28.7. 1878 i Løt, Jerslev sogn, Vendsyssel. Gift første gang med Christian Marius Nielsen, der var født 17.8 1873 og døde 22.9. 1935. Ægteskabet blev opløst 1909, og Ottine blev gift anden gang med murermester Marius



13. To søstre. Til venstre Andrea (5-5) og til højre Ottine (5-8).



14. Andrea (5-5) og Marinus Knudsen med datteren Mary (5-28).



15. Ottine (5-8).

Andersen, Hvidovre. Han var født 24.10. 1872 og døde 16.3. 1946. Ottine døde 24.2. 1949.

I forbindelse med hendes død skrev Carl Weinreich, der var formand for foreningen »Slægten Weinreich«, følgende om hende i slægtsbladet:

Ved hendes bortgang har slægten mistet en, som var meget interesseret i vor slægt. Hun har skaffet slægtsforeningen de fleste oplysninger om den jydske gren af slægten, og hun var et godt menneske, som hele sit liv med glæde har ofret sig for andre, især for alle dem, der stod hende nær. Under hendes mands lange og smertefulde sygdom, var hun om ham hele tiden og gjorde alt det gode, hun kunne for ham. Siden har hun selv været plaget af sygdom, men aldrig har hun klaget; derimod har hun gjort sit bedste for at glæde andre.

Vi vil savne hende meget i vor slægtforening. Fru Ottine kunne med sandhed synge, som der står i sangen: »Jeg bærer med smil min byrde, og drager med sang mit læs...«

Billeder nr. 2, 13, 15, 16 og 17.

Foruden Marius Andersens børn fra hans tidligere ægteskab havde Ottine følgende børn:

4 børn af første ægteskab: nr. 5-29 til 5-32.

4 børn af andet ægteskab: nr. 5-33 til 5-36.

5-9. PETER THORVALD WEINREICH

Født 27.1. 1880 i Jerslev. Gift 1.9. 1901 i Torslev kirke med Christine Katrine Jensen, der var født 10.4. 1876 i Torslev som datter af husmand Christen Jensen og hustru Christine Amalie Olesen, Skovbakhus. Christine Katrine døde 23.12 1940 i Voerså og blev begravet i Lyngså.

Da Peter Thorvald fyldte 70 år, stod der følgende om ham i Vendsyssel Tidende.

Fredag den 27. januar fylder Th. Weinreich, Vorsaa 70 aar. Han stammer

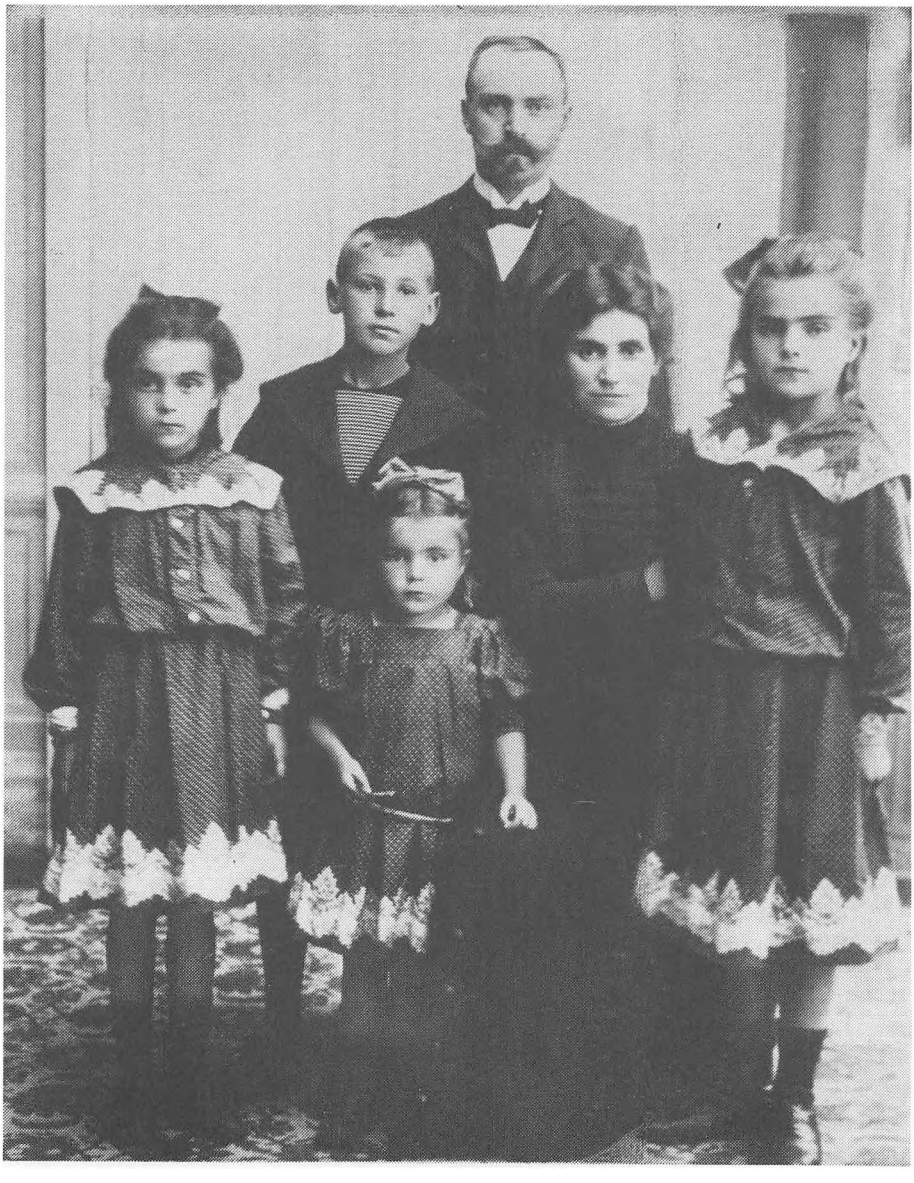

16. Ottine (5-8) og Christian Marius Nielsen med deres fire børn.



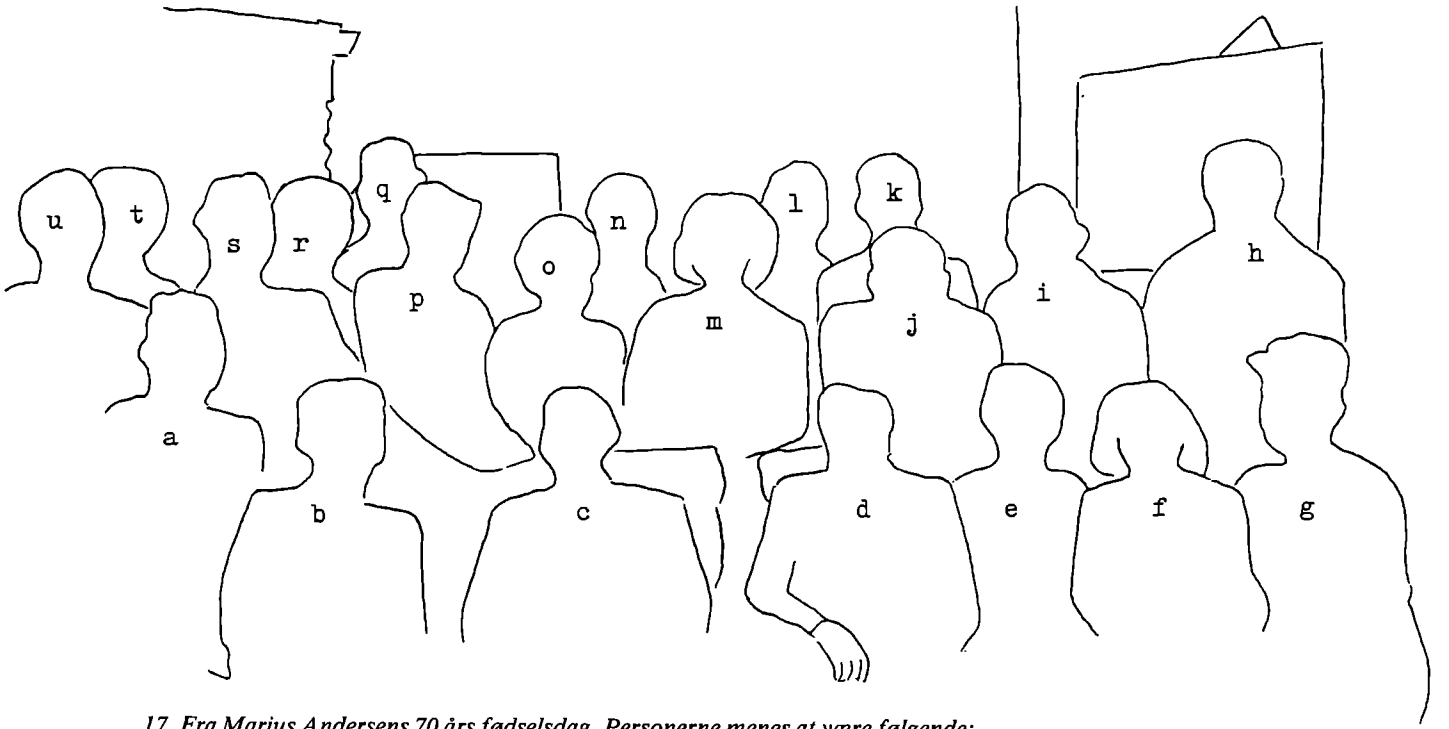

17. Fra Marius Andersens 70 års fødselsdag. Personerne menes at være følgende:
a) Viggo Andersen - b) Anna Andersen - c) Marius Andersen (gift m. 5-8) - d) Ottine Andersen (5-8) - e) Frida Holm født Nielsen (5-30) - f) Juliane Siiger (5-35) - g) Irma Andersen (gift m. 5-33) - h) Christian Kejlstrup (5-105) - i) Niels Holm (gift m. 5-30) - j) Holger Andersen - k) Anker W. Andersen (5-33) - l) G. Høier Clausen (gift m. 5-34) - m) Laura Clausen født Andersen (5-34) - n) Erik Kunstmann, en ven - o) Laurits Andersens hustru - p) Ellen Kunstmann - q) Olaf Siiger (gift m. 5-35) - r) Ella Houlberg født Nielsen (5-31) - s) Laurits Andersen - t) Georg Andersen - u) Viggo Andersens hustru.

fra Jerslev og kom som ung i handelslære i Brønderslev. Efter nogle år som kommis i Thorshøj, slog han sig paa murerfaget og arbejdede i mange aar som murermester i Thorshøj.

I mellemtiden havde han faaet interesse for landbruget, og drev en del landbrug forskellige steder i Vendsyssel, indtil han for 20 aar siden bosatte sig i Vorsaa som slagter; men denne virksomhed er han dog ophørt med at drive i de senere aar. Hans helbred er ikke godt mere, men han er stadig i besiddelse af et straalende humør og en slagfærdighed, der gaar ry af.

Se iøvrigt datteren Katrines beskrivelse af hendes barndomshjem (se ved nr. 5-40).

Peter Thorvald Weinreich døde 9.1. 1956 i Flauenskjold og blev begravet i Lyngså.
Billeder nr. 4, 18 og 19.
8 børn: nr. 5-37 til 5-44.

5-10. JOHAN DANIEL WEINREICH

Født 10.5. 1881 i Jerslev. Gift 4.8. 1906 med Marie Hasselgreen, der var født 7.5. 1883 i Malmö.

Da Johan døde i 1964, skrev hans broder Søren følgende om ham i



18. Peter Thorvald Weinreich (5-9) og hans hustru Christine Cathrine født Jensen.

19. Peter Thorvald Weinreich (5-9) fotograferet 1953.

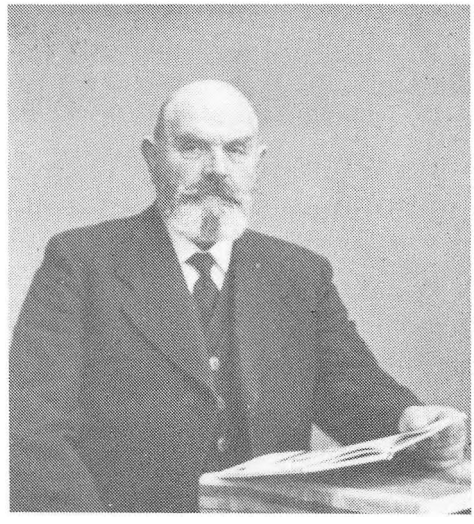

»Nyt fra Slægten Weinreich«:

Cementvarefabrikant JOHAN DANIEL WEINREICH, Ålborg, er død 83 år gammel. De ældre af Slægten kendte ham godt, da det var ham, der forærede soklen til flagstangen på Bjergsted Bakke. Hans hustru og Johan var altid med til Slægtsmøderne, sålænge helbredet tillod det. Johan var den sidste af mine søskende - vi var ti ialt - så nu er der kun mig tilbage, men jeg var også den yngste.

Med min kære broders død er en særlig livsskæbne afsluttet.

Han var i flere år kedelsmed ved Ålborg Skibsværft, men så købte han en have eller byggegrund i Kærby i Hasseris kommune, som nu er sammenbygget med Aalborg kommune. I sin fritid begyndte han så at støbe havefliser. Først til eget brug, men siden kom naboerne og spurgte, om han ikke ville støbe nogle til dem også. Efterhånden kom der flere og flere, og således blev grunden lagt til J.D. WEINREICH og SØNS Cementvarefabrik. Senere købte han en fabrik inde i Aalborg. Begge virksomheder føres videre af hans to sønner.

Det er 35 år siden min broder begyndte at støbe havefliser, men nu støber man specielt ringe til rensebrønde, og disse kan veje op til otte tons, ligesom man fremstiller alle slags cementvarer.

Billeder nr. 4 og 20.
5 børn: nr. 5-45 til 5-49.
1 adoptivbarn: nr. 5-600.

5-11. SØREN SIMONSEN WEINREICH

Født 12.7. 1882 i Jerslev. Gift første gang 21.11. 1903 med Frederikke Bertoline Ramussen, der var født 16.4 1883 og døde 25.5 1941. Gift anden gang 27.3. 1943 med Else Sørensen, der blev født 25.2. 1884 på Mors og døde 2.6. 1961.

Søren Weinreich var meget interesseret i foreningen »Slægten Weinreich«, som han var medlem af fra foreningens start til han døde. »Onkel Søren«, som han blev kaldt af alle i slægten, var en ivrig deltager i slægtens sammenkomster. Han smedede til slægten et fint bomærke, som blev sat på flagstangen

på bakken i Bjergsted. I gennem mange år skrev han flittigt til bladet »Nyt fra Slægten Weinreich«, hvor der i næsten hvert nummer var et indlæg fra ham. Ofte skrev han om sine barndomserindringer (se hans beskrivelse af barndomshjemmet i bind 1) eller sendte blot en hilsen til slægtens medlemmer.

Her er et indlæg til bladet i 1968, hvor han fortæller om sin øjensygdom:

Vi har desværre en arvesygdom indenfor vor generation, vi bliver blinde. Vi var 11 søskende. Jeg var den yngste og den eneste, der er tilbage, og af de 11 blev tre blinde, og jeg er godt på vej til at blive det også. De tre, som de ældre af slægten jo kender, var først Carl Conrad Weinreich (fader til Henry Weinreich, Nørresundby). Han døde 68 år gammel. Den næste var Andrea W. Knudsen, død 82 år gammel, og den tredie var Johan Daniel W., Ålborg (cementstøber) død 82 år gammel, og så kommer jeg - onkel Søren - mit syn begyndte at blive dårligt, da jeg var sidst i 60-års alderen, og jeg gik så til øjenlægen. Jeg tænkte ikke på, at jeg skulle lide den samme skæbne som mine søskende, men jeg fik desværre samme besked som mine søskende. Jeg sagde så: Det er vel ikke Stær og svaret lød: Nej, havde det bare været det, så kunne jeg have hjulpet Dem, men det her kan jeg ikke hjælpe Dem med. De bliver blind - næppe helt blind, men det blev de andre tre, så jeg vidste, hvad det betød. Men så kom skæbnen mig til hjælp i efteråret, da jeg var 69 år. Synet var så langt nede, kun 80% på det højre øje og 80 på det venstre. Jeg fik jo så briller, så jeg klarede mig ret godt, men kunne mærke, at det blev svagere. Så kom, som foran nævnt, skæbnen mig til hjælp i form af PURLØG. Det var så blevet forår, og jeg har altid været glad for purløg, og har som

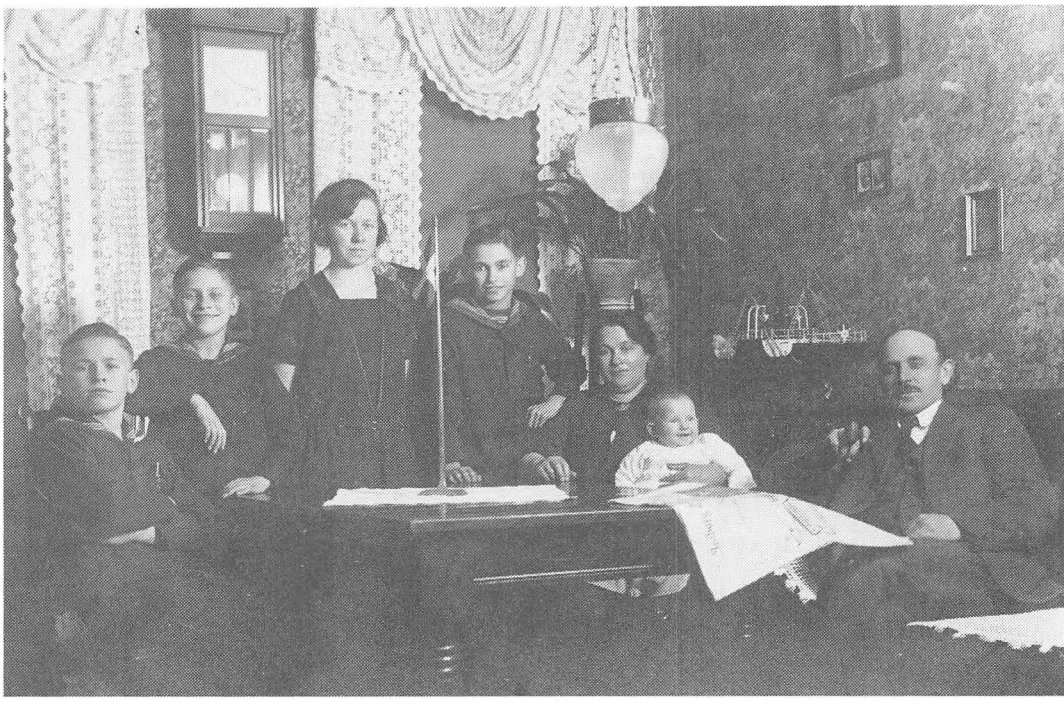

20. Marie og Johan Daniel Weinreich (5-10) med deres fem børn (5-45 til 5-49).

21. Line og Søren Weinreich (5-11).



følge deraf mange i min have, og så begyndte jeg at spise af dem, og da der var gået ca. 14 dage syntes jeg, at mit syn var blevet bedre. Så sagde jeg til min kone: Ved du hvad, mit syn er blevet bedre - det skal da vel ikke være purløgene. Nu skulle de rigtigt prøves, og min kone sagde, at jeg spiste purløg som en ko spiser græs, og fra den dag blev det ikke dårligere.

Så gik der nogle år, og brilleglassene skulle fornyes. Jeg gik så til min øjenlæge for at få en recept på nye glas, og da lægen havde skrevet den, bemærkede han, at mine øjne ikke var blevet dårligere. Så sagde jeg: Ja, hvad tror lægen, jeg kan takke for det? Det ville han gerne vide. Purløg. Og det blev besvaret af lægen med et meget ironisk smil og træk på skuldrene. Ja, så gå De hjem og spis purløg. Dertil svarede jeg: Ja, det kan doktoren også tro, jeg gør.

Men nu er jeg jo 86 år og nu synes jeg, at det begynder at sløje af med mit syn, og da vi har en meget dygtig professor på Århus Kommunehospital, der er specialist i øjensygdomme, fik jeg en privat konsultation hos ham, og der var stor interesse for det. Han tilkaldte sin førstemand - også en øjenspecialist, dr. Østerby, som var lige så interesseret som professoren Viggo Jensen, og så spurgte professoren, om jeg havde nogle børn og jeg sagde, jeg havde tre. Så spurgte han mig, om jeg troede, at jeg kunne få dem til at komme op og blive undersøgt. De blev så undersøgt, min

Forevisende herved Smedesvend S. Weinreich
Kan til at arbeide hos mig i Aaret 1903.
Jeg var dennne Gang Leder af Aarhus Vogn-
fjedrefabrik indtil Aaret 1910.
Jeg har i disse 7 Aar fundet Hr Weinreich
til ham, saaledes at jeg betroede ham flere ansvars-
fulde Arbeider paa Fabriken, saaledes da vi i Aaret
1904 fik indlagt Sugegas paa 35 Hestes Kraftmaskin
med elektrisk Installation, som blev overdraget
overnævnte til Betjening og Pasning, hvilket er
mig en Glæde at kunde meddele, at han har pas-
set dette Arbejde med Dygtighed og Omhyggelighed,
saaledes at Driften til enhver Tid kunde gaa
uden Forhindringer.
Jeg mener derfor at kan er særdeles dyg-
tig og i alle Maader egner sig til den antagne Plads.
Dette i Forbindelse med mit øvrige Kend-
skab til ham tillader mig at anbefale ham
paa det bedste.

Aarhus den 27 Juni 1912.

Jens Pedersen
Vognfabrikant
Vestergade 52.

22. Smedesvend Søren Weinreichs anbefaling fra hans arbejdsgiver.

Aar.	Dato.	Heri begravet.
1914.	Maj 7.	Nielsine Rasmussen, 69 Aar.
1926.	Maj 18.	Niels Rasmussen, 84 Aar. De 2 Grave er fornyede til 31/12 1946. Begravelseskontoret i Aarhus, d. 18/5 1926. C. P. H. Hvilberg.
1936.	Febr 23	Carl Rasmus Pedersen, 26 Aar. Gravstedet er samtidigt fornyet til 31/12 1956. Begravelseskontoret i Aarhus, d. 19/2 1936. H. Hvilberg.
1941.	Maj 31	Frederikke Berthelsine Weinreich, 58 Aar. Gravstedet er samtidigt fornyet til 31/12. 1961. Begravelseskontoret i Aarhus, d. 26 Maj 1941. H. Hvilberg. Kisten med Carl Rasmus Pedersen - 26 år - er den 30. maj 1941 flyttet til et andet gravsted. ÅRHUS BEGRAVELSESVÆSEN den 15. febr. 1961. BJ.
1961.	8. juni	Else Weinreich, f. Sørensen - 82 år. Gravstedet er samtidig fornyet til 31. december 1981. Århus Begravelsesvæsen, den 6. juni 1961.
1973	25. juni	Søren Simonsen Weinreich, 90 år (urne) Gravstedet er samtidig fornyet indtil 31. december 1983. Århus Begravelsesvæsen, den 5. juli 1973.

23. Søren Weinreich (5-11) blev begravet 25. juni 1973 på familiegravstedet i Aarhus, hvor begge hans hustruer ligger begravet. Gravstedet var tidligere familiegravsted for familien Rasmussen, hans første hustrus familie.

datter på 63 år, og så de andre - en dreng og en pige, tvillinger, - på 56 år.

Begge pigerne klarede frisag, men det viste sig desværre, at drengen var på vej. Det var så tidligt, at det kunne standses i opløbet. Så bad han os gå med dr. Østerby ind på hans kontor og tale nærmere om sagen, og der kom ydermere to øjenspecialister til, og jeg blev atter undersøgt og de havde en længere diskussion, men på latin.

Og da de var færdige, fortalte dr. Østerby mig følgende: Der er i København et internationalt kontor (eller hvad man nu kalder det), hvor alle mystiske sygdomme bliver anmeldt, og der er vores øjensygdom med. Den er ikke så sjælden i Tyskland, og begynder nu at dukke op i England, så nu prøver de jo alle på at finde en løsning på problemet. Og derfor er de jo så interesserede. Og da de fik at vide om sygdommen, bad de mig, om ikke jeg ville oplyse Slægtsforeningen om det, så de kunne få at vide, om der kunne være tale om, der var flere, der var angrebet, og så lade dem det vide.

Da Søren Weinreich fyldte 90 år stod følgende at læse i en af Aarhus-aviserne:



24. Frederikke og Søren Weinreich (5-11) på deres sølvbryllupsdag den 21.11. 1928. Bagest fra venstre Nelly (5-50) og Peder Madsen, Ella (5-51) og Elvin (5-52). Den lille er Freddy (5-148).

25. Søren Simonsen Weinreich (5-11) fotograferet på hans 70 års fødselsdag.



Søren Weinreich kom til Århus kort før århundredskiftet, hvor han arbejdede som smede- og maskinarbejder på forskellige virksomheder, indtil han for 59 år siden fik ansættelse på DSB's Centralværksted. Her var han i 34 år, til han for 25 år siden blev pensioneret.

Han blev enkemand i 1962, men beholdt huset og haven i Narviksgade, som han værnede om, til han for to år siden, på grund af sygdom måtte opgive. Søren Weinreich nyder nu sit otium på alderdomshjemmets sygeafdeling i Vejlbygade 11, Risskov, hvor hans fødselsdag bliver fejret i stilhed med den nærmeste familie. Søren Weinreich blev for godt et år siden fejret af Smede og Maskinarbejdernes Fagforening for at have været medlem i 70 år.

Søren Weinreich døde 14.6. 1973 næsten 91 år gammel.
Billeder nr. 4, 21, 22, 23, 24 og 25.
3 børn, alle af første ægteskab: nr. 5-50 til 5-52.

5. GENERATION

(5-1) Julia Caroline Weinreichs børn med
Peder Badstue Nielsen Roelsgaard

5-12. AGNES ROELSGAARD

Født 16.6.1894 i Ørum sogn. Gift 31.10.1919 i Ørum kirke med Jacob Peter Jensen, der var født 5.6.1892 i Hellevad sogn. Jacob Jensen, der var landmand i Klokkerholm, død 19.1.1977 på Dronninglund Sygehus og blev begravet på Hellevad kirkegård. Agnes døde i juli 1986.
Billeder nr. 26 og 29.
2 børn: 5-53 og 5-54.

5-13. NIELS ROELSGAARD

Født 21.4.1897 i Ørum sogn. Gift 16.12.1924 med Agnes Kristiane Nielsen, der er født 17.8.1901 i Hellevad som datter af skrædder og husmand Anders Christian Nielsen og hustru Caroline Maria Steffensen. Niels Roelsgaard, der var husmand, døde 23.9.1980 på plejehjemmet Margrethelund i Dronninglund.
Billeder nr. 27, 28 og 29.
2 børn: 5-55 og 5-56.



26. Agnes (5-12) og hendes mand Jacob Peter Jensen med døtrene Elly (5-54) og Julia (5-53).



27. Niels Roelsgaard (5-13) fotograferet 1965.



28. Agnes, gift med Niels Roelsgaard (5-13) fotograferet 1965.



29. Stående fra venstre Jacob Henrik Roelsgaard (5-15) og broderen Niels (5-13). Siddende de tre søstre, fra venstre Agnes (5-12), Magda (5-16) og »Stinne« (5-14). Fotograferet på Niels Roelsgaards 70 års fødselsdag.

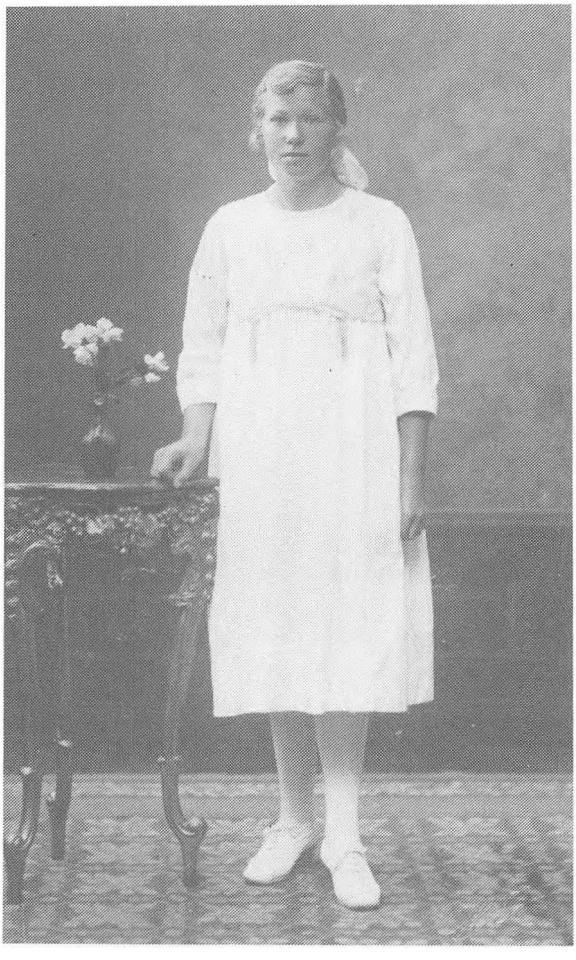

30. Magda Kathrine Roelsgaard (5-16) som konfirmand.

5-14. JENSINE KRISTINE ROELSGAARD

Kaldenavn: Stinne. Født 12.1.1900. Ugift. Boede i mange år i Vodskov. Død i januar 1986.
Billede nr. 29.

5-15. JACOB HENRIK ROELSGAARD

Født 9.11.1903 i Ørum sogn. Gift 11.1.1928 med Johanne Sørensen, der er født 15.7.1905. Jacob Henrik Roelsgaard er død. Johanne bor nu: Drøvten 42, 9310 Vodskov.
Billede nr. 29.
5 børn: 5-57 til 5-61.

5-16. MAGDA KATHRINE ROELSGAARD

Født 14.9.1905 i Ørum sogn. Gift 5.8.1930 i Ørum med Niels Sjørvad Rasmussen (Rasmussen slettet omkring 1935), der er født 15.11.1903 i Gulle-

strup ved Herning. Niels Sjørvad har været kontorchef, men er nu pensionist. Magda døde 12.6.1982 i Herning.
Billeder nr. 29,30 og 31.
5 børn: 5-62 til 5-66.

(5-2) Carl Conrad Weinreichs børn med
Maria Magdalene Henriksen Langballe

5-17. KARIN WEINREICH

Født 19.10.1890 i Hjørring. Gift 18.10.1919 med Jens Knudsen Kronbo, der var født 21.4.1884 i Thy som søn af landmand Jens Chr. Pedersen og hustru Else Marie Jensen.

Om Karin og Jens Kronbo skriver datteren Inge (5-68) således:

Min far Jens Knudsen Kronbo var thybo. Han var ved militæret i mange år som underofficer. Han var lærer på Hærens Skydeskole i København i 3 år. Han var en af landets bedste skytter og deltog i en masse stævner. Min mor var meget stolt af den store samling præmier, der kom i hus efterhånden.

Min far følte efterhånden, at han ikke havde muligheder nok inden for militæret til selvstændig udfoldelse. Derfor valgte han at fratræde. Han startede sammen med en kompagnon en gossist-virksomhed, der kom til at gå vældig godt. I 1948 måtte han afhænde sin forretning, der stod for udvidelse, på grund af sygdom. Min far døde i januar 1949.



31. Magda (5-16) og Niels Sjørvad med de fire ældste børn Marie (5-62), Erik (5-63), Bent (5-64) og Kirsten (5-65).



32. Karin Weinreich (5-17).

Min mor Karin Kronbo (f. Weinreich) blev født i Hjørring. Familien flyttede senere til Aalborg og derefter til Nørresundby. Min mors tante Andrea Knudsen (5-5) boede i Kayerødsgade i Aalborg. Familien havde kaserne, hvad der var almindeligt dengang. Min mor hjalp som ung sin tante, og har på den måde truffet min far. De havde kendt hinanden i flere år, før de giftede sig i 1919. På det tidspunkt var min mor bestyrer af en smørforretning på Boulevarden i Aalborg. Senere blev min mor en god støtte for min far, med de nye fremtidsplaner han havde. Min mor døde i 1983 i en alder af 92 år.

Karin Kronbo var i nogle år i bestyrelsen for foreningen »Slægten Weinreich«, og hun deltog gennem mange år trofast i de årlige slægtsmøder. Til slægtsbladet skrev hun flere gange lange beretninger om sine rejser. I 1963 skrev hun om sin tur med »Tjæreborg« til Rom og Sorrento i 15 dage. I 1968 om en tur til Costa del Sol i Spanien. Det var i de år, hvor selskabsrejser begyndte at blive en udbredt rejseform for danskerne. I januar-februar 1970 var Karin Kronbo en måned på krydstogt til Vestindien med motorskibet »England«. Hendes nevø Poul Weinreich (5-70) var chefhovmester ombord. Også fra denne rejse fik slægtsbladet en lang beretning.

Som eksempel på hendes rejsebeskrivelser gengives en kort beretning fra slægtsbladet »Nyt fra Slægten Weinreich« fra juli 1965:

33. Henry Weinreich (5-18).



Det begyndte med at vi i 1938 mistede en søn på 15 år ovre i Japan. Han var med en af ØK's både og druknede derovre.

Før han rejste havde han vekslet et par breve med en hollænderdreng på samme alder. Da det tredie brev kom, måtte jeg jo til at skrive hvordan det var gået Bent. Hurtigt efter kom der et smukt brev fra ham til os. Det førte til en brevveksling mellem ham og mig, flere breve i løbet af året, det vedvarede gennem 20 år, uden vi havde set hinanden.

Han var i mellemtiden blevet gift, og jeg fik en invitation til at besøge dem. Han var ved det hollandske luftfartselskab K.L.M. i Haag. Jeg sagde ja tak, tog derned og fandt to dejlige mennesker, som jeg næsten følte mig i familie med. Senere besøgte han os.

Sidste år gentog jeg turen til Holland og var med dem på ferie i et sommerhus i en smuk skovrig egn, jeg var forbavset, jeg troede ikke Holland havde så store skovstrækninger. De kørte mig rundt og viste mig en masse. Blandt andet Rotterdams store verdenshavn, den 20 mil lange Maas tunnel og digerne.

Amsterdam så jeg første gang jeg var i Holland, en smuk by med alle de gamle huse, der alle vender gavlen ud til gaden og er meget forskellige, og de mange kanaler.

Jeg har på de to gange set det meste af Holland, et dejligt land med

2. Kystartilleribataillon. Løbe-Nr. II. G. 1

Kjøbenhavn
Kastellet den 1/11 19 18

Hjemsendelsespas.

Arbejdssoldat No. 1690

Anders Henry Jakob Weinreich

er i Dag Kl. 12 Form. Eftm. hjemsendt til

6. Udskrivningskreds' 444 Lægd.

Ved Hjemsendelsen skyldte han Staten (Boggæld)

.....Kr. .....Øre.

Som hel eller delvis Dækning for dette Beløb er tilbageholdt .....

Hans militære Afdeling har givet ham

.....Kr. .....Øre i Forskud paa Rejsepenge.

Z. f. S.
A. H. Nielsen
Premierl.

Lægdsbestyrerens Paategning.

Ovennævnte værnepligtige har meldt sig.

(Sted og Dag) Kbh. den 9/11 19 18

(Underskrift) .....
Lægdsbestyrer.

Fribefordret.

V. Schønemann. Nyborg.

34. Hjemsendelsespas for Henry Weinreich (5-18). Af forsiden fremgår det, at han blev hjemsendt fra 2. Kystartilleribataillon, Kastellet i København den 1. november 1918, og på bagsiden er trykt reglerne for fribefordring.

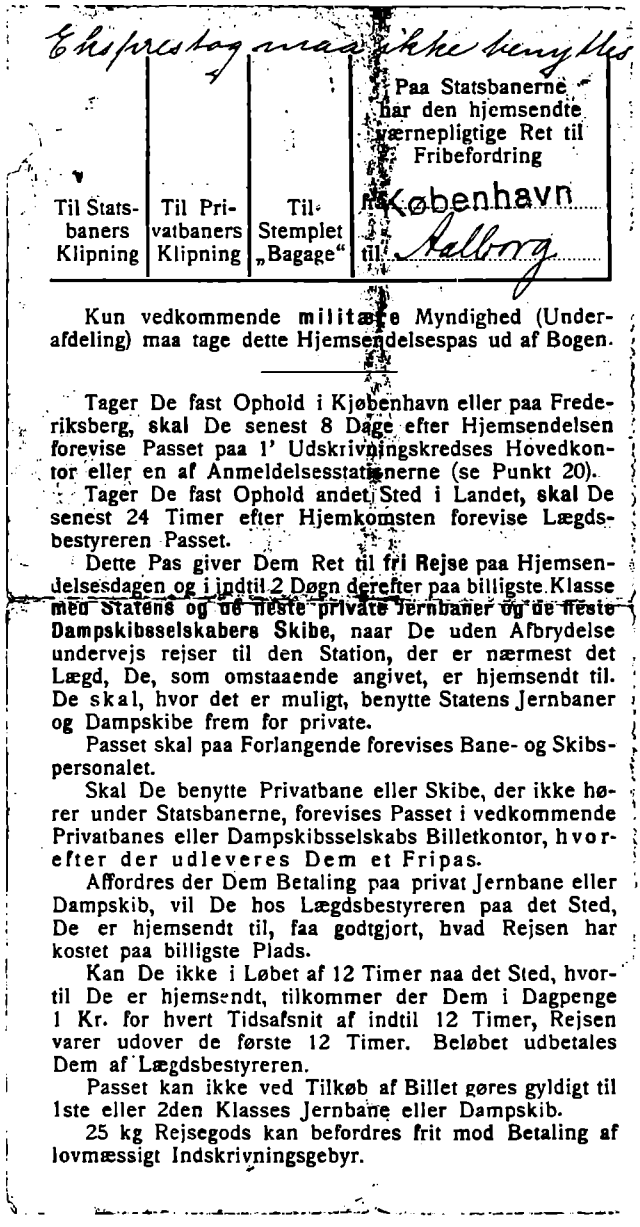

Ekspresstog maa ikke benyttes

Til Statsbaners Klipning	Til Privatbaners Klipning	Til Stemplet „Bagage"	Paa Statsbanerne har den hjemsendte værnepligtige Ret til Fribefordring fra København til Aalborg

Kun vedkommende militære Myndighed (Underafdeling) maa tage dette Hjemsendelsespas ud af Bogen.

Tager De fast Ophold i Kjøbenhavn eller paa Frederiksberg, skal De senest 8 Dage efter Hjemsendelsen forevise Passet paa 1' Udskrivningskredses Hovedkontor eller en af Anmeldelsesstationerne (se Punkt 20).

Tager De fast Ophold andet Sted i Landet, skal De senest 24 Timer efter Hjemkomsten forevise Lægdsbestyreren Passet.

Dette Pas giver Dem Ret til fri Rejse paa Hjemsendelsesdagen og i indtil 2 Døgn derefter paa billigste Klasse med Statens og de øvrige private Jernbaner og de øvrige Dampskibsselskabers Skibe, naar De uden Afbrydelse undervejs rejser til den Station, der er nærmest det Lægd, De, som omstaaende angivet, er hjemsendt til. De skal, hvor det er muligt, benytte Statens Jernbaner og Dampskibe frem for private.

Passet skal paa Forlangende forevises Bane- og Skibspersonalet.

Skal De benytte Privatbane eller Skibe, der ikke hører under Statsbanerne, forevises Passet i vedkommende Privatbanes eller Dampskibsselskabs Billetkontor, hvorefter der udleveres Dem et Fripas.

Affordres der Dem Betaling paa privat Jernbane eller Dampskib, vil De hos Lægdsbestyreren paa det Sted, De er hjemsendt til, faa godtgjort, hvad Rejsen har kostet paa billigste Plads.

Kan De ikke i Løbet af 12 Timer naa det Sted, hvortil De er hjemsendt, tilkommer der Dem i Dagpenge 1 Kr. for hvert Tidsafsnit af indtil 12 Timer, Rejsen varer udover de første 12 Timer. Beløbet udbetales Dem af Lægdsbestyreren.

Passet kan ikke ved Tilkøb af Billet gøres gyldigt til 1ste eller 2den Klasses Jernbane eller Dampskib.

25 kg Rejsegods kan befordres frit mod Betaling af lovmæssigt Indskrivningsgebyr.

Mange unge værnepligtige soldater under 1. verdenskrig lå inde som »sikrings-styrke« i hele 3 år. Hvor længe Henry Weinreich var soldat, ved vi ikke, men han var sikkert glad, da han blev hjemsendt - kun 10 dage før, at våbentilstanden i Europa trådte i kraft.

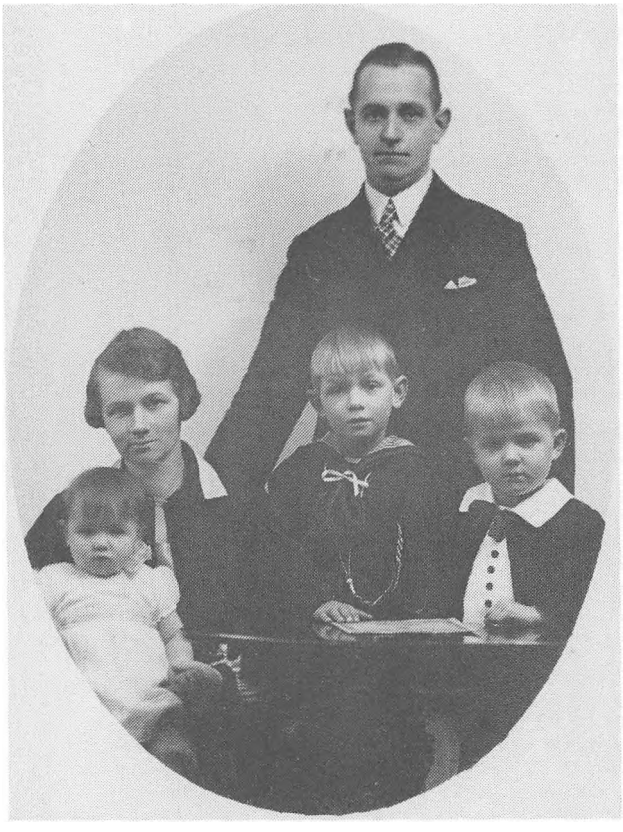

35. Henry Weinreich (5-18) med hustruen Sine og deres tre børn, Peder (5-69), Poul (5-70) og Ellen (5-71).

prægtige og dygtige mennesker. Nu håber vi på et besøg af den lille familie, der er 2 børn, en dreng og en pige.

Vi har haft megen glæde af den trofasthed den unge hollænder viste os ved gennem de mange år at skrive til os.

Jens Kronbo døde 16.1.1949. Karin Kronbo døde den 14.9.1983. Ved hendes død skrev Villy Weinreich Olsen således om hende i slægtsbladet:

Vort æresmedlem
Karin Kronbo, Plejehjemmet Vestergården, Ålborg
er død 14. september 1983 - knap 93 år gammel.

Karin Kronbo's navn er indskrevet i foreningens gamle, nu udskrevne regnskabsbog som et af de allerførste. Jeg mener, at hendes medlemskab er fra 1945 og nok det længste indtil nu. I året 1970 blev hun udnævnt til æresmedlem.

Karin Kronbo var gennem mange år en trofast gæst ved slægtsmøderne og jeg er sikker på, at en del ældre medlemmer stadig kan huske hende, selv om hun ikke i de seneste år har kunnet deltage.

Jeg erindrer Karin Kronbo som en rar og venlig ældre dame, som det var mig en stor glæde at hilse på og ikke mindre glæde at blive genkendt af.

Æret være Karin Kronbo's minde.

Billeder nr. 32 og 38.
2 børn: nr. 5-67 og 5-68.



36. Henry Weinreichs blomsterforretning i Vestergade, Nørresundby.

5-18. ANDERS HENRY JACOB WEINREICH

Kaldenavn: Henry. Født 23.1.1897 i Aalborg. Gift 30.4.1920 i Svenstrup med Jensine Margrethe Julie Østergaard (kaldenavn: Sine), der var født 3.6.1897 i Svenstrup som datter af P. Østergaard og hustru Louise. Henry var et trofast medlem af foreningen »Slægten Weinreich«, hvor han i sine sidste år var næstformand. Han døde 6.11.1962.

Efter hans død kunne man i gartnernes fagblad læse følgende:

»Tirsdag den 6. ds. afgik gartner og blomsterhandler Henry Weinreich, Nørre Sundby, ved døden, ca. 65 år gammel.

Weinreich var født i Aalborg og fik sin uddannelse inden for gartnerfaget først hos tidligere kredsformand Alfred Jacobsen, som på dette tidspunkt havde gartneri i Nørresundby; derefter hos P. Rasmussen i Kolding; var senere medhjælper i Vanløse og hos M. Houmøller, Vejgård, Ålborg. Boede efter sit giftermål først en tid i Svenstrup.

Startede i 1921 blomsterforretningen »Iris« i Vestergade, Nørresundby, og drev gartneri på nærliggende jord. Forretningen voksede støt og sikkert gennem årene, og heri havde også fru Weinreich sin store andel. Sygdom tvang dem til efter 40 års virke at afstå forretningen.

Weinreich var et herligt menneske både i forenings- og selskabslivet, fra hvem der udstrålede en varme og medmenneskelighed, hvis lige man sjældent træffer. Ja, et uopslideligt humør kendetegnede ham lige til det sidste; vi er mange, der i kommende tid vil savne Weinreichs lyse og glade smil.



37. Henry Weinreich (5-18).

Henrys farbroder Søren (5-11) skrev således om ham i slægtsbladet i december 1962:

Atter har slægtsforeningen mistet en af den jydske slægts bedste medlemmer, vor kære Henry Weinreich fra Nørresundby - sig det med blomster, - ja, det gjorde Henry hver gang der var lejlighed til det overfor slægten. Henry var med fra begyndelsen og skyede intet offer eller ulejlighed, når det gjaldt slægten. Vi ældre, der var med på slægtsturen til Vendsyssel i 1950, mindes sikkert det store arbejde Henry, Sine og Per havde gjort, og nogle år senere, da vi havde bestyrelsesmøde i Ålborg, inviterede Henry og søn hele flokken til smørrebrød om aftenen i deres dejlige hjem i Nørresundby; vi var vel næsten en snes stykker med den aften. For to år siden, da han grundet sygdom var forhindret i at komme med til slægtsmødet, (det var den eneste gang, han ikke har været med) huskede han mange med en personlig hilsen.

Henry og hans kone drev igennem 40 år en stor blomsterforretning i Nørresundby, men solgte denne for tre år siden og flyttede derpå ind i en dejlig lejlighed ved fjorden for at kunne nyde frugten af 40 års hårdt slid; men skæbnens vej er hård og trang. Desværre skulle det gå anderledes. Først blev Henry syg af en rygskade og måtte ligge på hospitalet i lang tid, og kort tid efter fik Sine stær på begge øjnene og måtte opereres; men efter lange og smertefulde behandlinger og hospitalsophold gik det fremad, og nu skulle de begge til at nyde livet.

Sidste efterår blev de enige om at tage en tur ud i deres have, da vejret

var så godt, og spise frokost derude. Henry ville derefter plukke pærer ned, men faldt ned af stigen og brækkede lårbenet. Han måtte derpå gennem et flere måneders hospitalsophold, men genvandt langsomt helbredet igen. En dag i begyndelsen af november efter at have været så glad hele dagen, følte Henry sig sløj efter at han var kommet i seng, og kort efter mistede han bevidstheden; han blev bragt til hospitalet og døde dér tre dage efter, uden at være kommet til bevidsthed.

Billeder nr. 33, 34, 35, 36, 37 og 38.
3 børn: nr. 5-69 til 5-71.

5-19. ELLEN WEINREICH

Født 17.1.1899 i Aalborg. Gift 14.5.1921 med Charles Georg Valdemar Andreasen (kaldenavn: Charles), der er født 11.6.1898 i Aalborg som søn af bager Emil Andreasen og hustru Karen Pedersen. Ellen og Charles Andreasen blev skilt omkring 1950. Ellen bor nu Bernstorffsgade 10, 9000 Aalborg.
Billede nr. 38.
2 børn: nr. 5-72 og 5-73.

5-20. EMMY WEINREICH

Født 26.3.1902 i Nørresundby. Gift 2.5.1931 med Harry Marius Jensen,



38. Fem søskende fotograferet 1955 i Brede 63, Lyngby. Fra venstre: Ellen Andreasen (5-19), Ester Hansen (5-21), Henry Weinreich (5-18), Emmy Jensen (5-20) og Karin Kronbo (5-17).

der var født 29.9.1904 i Aalborg. Begge er døde for nogle år siden. Følgende nekrolog over Harry Jensen er fra en avis af ukendt dato:

Maskinarbejder Harry Jensen, Sønderbro 11, Aalborg er død 75 år. Han var født i Aalborg og blev som ung ansat på tekstilfabrikken. I begyndelsen af 30erne tog han til København, hvor han blandt andet var ansat på den daværende Brede Klædefabrik som nu er museum. Han blev senere ansat på FDBs maskinværksteder i København og Svendborg.

Harry Jensen vendte i begyndelsen af 50erne tilbage til Aalborg, hvor han fik ansættelse på maskinværkstedet på Dansk Eternitfabrik. Her var han indtil han for en halv snes år siden gik på pension på grund af sygdom.

Som ung var Harry Jensen ivrig divisionsspiller i AaB. Han blev kaldt »13«. Harry Jensen var næsten altid at finde på Aalborg Stadion til AaBs kampe. Han var tillige en dygtig bryder, og har blandt andet været jysk mester.

I de senere år var Harry Jensen aktiv på AOF-kurser, og til hans faste beskæftigelser hørte blandt andet et årligt højskoleophold.

Billeder nr. 38 og 39.
Ingen børn

5-21. ESTER WEINREICH

Født 17.10.1907 i Nørresundby. Gift 8.8.1930 med Poul Anders Bodi Hansen, der var født 8.8.1891 i Vedbæk som søn af Hans Hansen og hustru Emilie. Poul Bodi Hansen, der var maskinmester, døde 29.5.1961 i hjemmet, Brede



39. Emmy (5-20) og Harry Jensen.

63, 2800 Lyngby. Ester døde 18.12.1983 på København Amts Sygehus i Gentofte. Begge blev begravet på Mariebjerg Kirkegård.
Billeder nr. 5, 38, 40, 41, 42, 43 og 44.
2 børn: nr. 5-74 og 5-75.

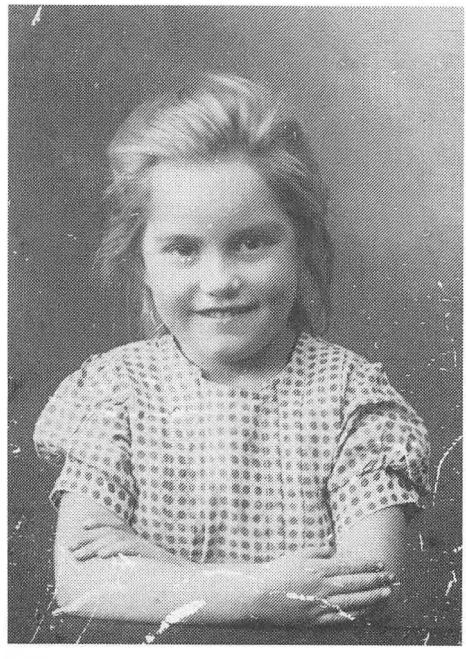

40. Ester Weinreich (5-21).



41. Ester (5-21) foran bandomshjemmet i Nørresundby. Den store pige til højre er en veninde, Erna.

(5-3) Emil Holst Weinreichs børn med Jane Andrea Jørgine Olsen.

5-22. EN PIGE

Født 7.1.1889 på Bornholm. Død ca. 1 år gammel.
Billede nr. 8

5-23. ALEXANDER CHRISTIAN JUEL WEINREICH

Kaldenavn: Alex. Født 20.9.1890 i Rønne. Gift 22.9.1912 med Emma Augusta Lindberg, der var født 26.4.1895 på Bornholm. Alex døde 24.12.1916 ved forlis mellem Hammeren og den svenske kyst. Et par år senere, den 30.8.1918 fødte Emma i Nyker en datter, der fik navnet Hedvig Margrethe Weinreich. Selv om pigen fik navnet Weinreich, tilhører hun således ikke denne slægt.
Billede nr. 45.
2 børn: nr. 5-76 og 5-77.

5-24. EMIL JANUS WEINREICH

Født 7.2.1892 i Hasle. Gift 19.2.1924 med Anna Kristiane Nielsen, der var født 2.2.1896 i Karise som datter af portør Peter Nielsen og hustru Ane Maria Hansen. Både Emil og Anna havde almindelig skoleuddannelse. Emil var kunstmaler hele sit liv. Han havde haft børnelammelse og kunne derfor ikke påtage sig hårdt arbejde. Anna var hjemme og havde nok at gøre med 7 børn, hus og hjem. Anna døde 18.9.1973 i København. Emil



42. Ester Weinreich gift Hansen (5-21).

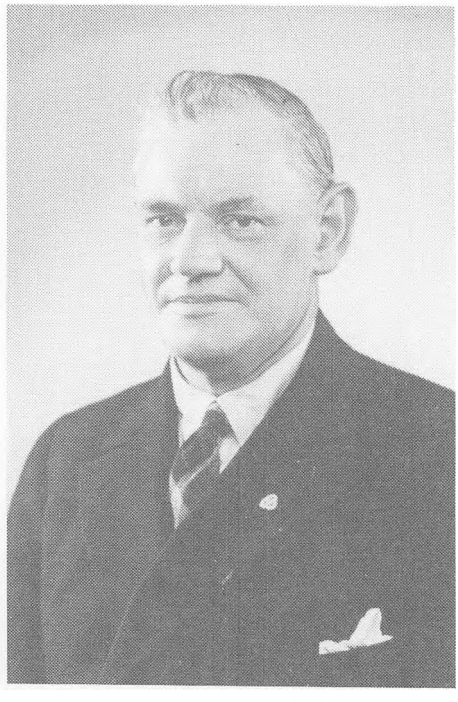

43. Poul Anders Bodi Hansen, gift med Ester (5-21).

døde 9.7.1975 i Silkeborg. Begge er begravet på Ordrup kirkegård.
Billeder nr. 45, 46, 47 og 86.
7 børn: nr. 5-78 til 5-84.

5-25. KARL WEINREICH

Født 5.10.1893 i Rønne. Gift 10.11.1917 i Nyker med Agnes Elisabeth Jensen, der var født 21.1.1895 i Bodilsker som datter af Christian Vincentius Jensen og hustruen Jensine Regine Hansen. Sønnen Frede (5-85) skrev i 1951 følgende om sin far Karl Weinreich:

Min fader Karl Weinreich var født i Rønne på Bornholm 5.10.1893. Inden han blev konfirmeret flyttede familien til Hasle, men såvidt jeg ved, var hans fader allerede dengang forsvundet og har ikke senere vist sig (min fader har dog engang fortalt mig, at han havde talt med ham i Aalborg. Det må have været i tidsrummet mellem 1914 og 1920). Min fader var uddannet som tømrer, spec. skibstømrer, og var en meget dygtig håndværker.

Han blev gift 10.11.1917 i Nyker kirke på Bornholm med Agnes Elisabeth Jensen, født 21.1.1895.

I tiden fra ca. 1914 til ca. 1920 sejlede han som tømmermand i forskellige danske dampere bl.a. »Høffding«, »Dana« og »Nordhvalen«, hvilken sidste stadig eksisterer. Efter at han holdt op at sejle, boede han i en årrække i Hasle. Ca. 1931 flyttede han til Rutsker sogn, hvor han boede til sin død den 17.10.1950. Han var en høj, kraftig, mørk, sortkrøllet mand, i



44. Sølvbryllupsbillede af Ester (5-21) og Poul Bodi Hansen med sønnerne Leif (5-74) til venstre og Kurt (5-75) til højre.



45. Jane, gift med Emil Weinreich (5-3) med de tre sønner, fra venstre Alexander (5-23), Karl (5-25) og Emil (5-24).



46. Anna og Emil Weinreich (5-24) fotograferet 1946.



47. Anna og Emil Weinreich (5-24) med nogle af deres børnebørn. Fotograferet 1962, da Emil fyldte 70 år.

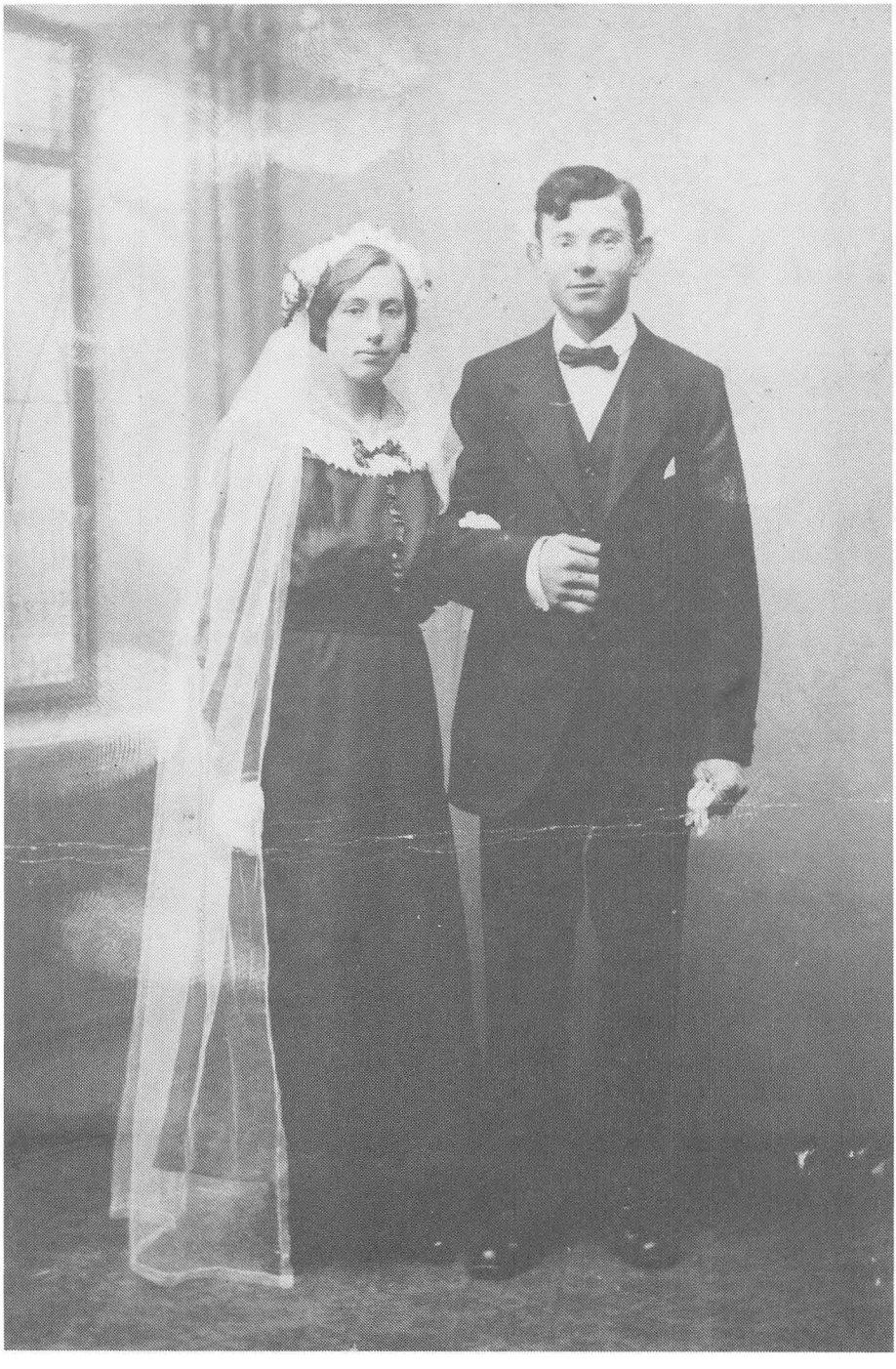

48. Bryllupsbillede af Karl Weinreich (5-25) og Agnes Jensen.

49. Søstrene Anna (5-26) til venstre og Ellen (5-27) til højre.





50. To søstre Anna (5-26) og Ellen (5-27) omkring 1912.

besiddelse af utrolig arbejdsevne og energi. Dødsårsagen var, såvidt jeg ved, muskelsvind og en nervesygdom, som lammede bl.a. taleevnen.

Karl døde 17.10.1950 på Militærhospitalet i København. Agnes døde 31.8.1969 på Allinge Sygehus. Begge er begravet på Hasle kirkegård.
Billeder nr. 45, 48 og 88.
8 børn: nr. 5-85 til 5-92.

(5-4) Maren Kristine Weinreichs barn med Johan Frederik Andersen

5-26. ANNA CARLA ANDERSEN

Kaldenavn: Anna. Født 21.11.1893 i Skæve. Gift 10.5.1914 i Nørresundby med Frederik Louis August Hertel (kaldenavn: Louis), der var født 15.8.1883 i Hjørring. Louis Hertel, der var købmand, døde 22.3.1959 i Nørresundby. Anna døde 5.10.1970 i Nørresundby, hvor de også begge er begravet.
Billeder nr. 49, 50, 51 og 91.
3 børn: nr. 5-93 til 5-95.

(5-4) Maren Kristine Weinreichs barn med Valdemar Thorsen

5-27. ELLEN PETREA THORSEN

Født 1.11.1896 i Nørresundby. Gift 19.2.1921 i Nørresundby med Adolph Vilhelm Koch, der var født 7.9.1889 i Aalborg som søn af Adolph Rasmussen Koch og hustru Julie Kathrine Schultz.

Adolfp Vilhelm Koch, der var købmand, døde 27.1.1947 i Aalborg. Ellen døde 12.8.1974 i Aalborg, hvor de også begge er begravet.
Billeder nr. 11, 49, 50 og 51.
2 børn: nr. 5-96 og 5-97.

(5-5) Hansine Andrea Weinreichs barn med?

5-28. MARY KATHRINE WEINREICH

Født 14.7.1896 i Aaby sogn. Fik senere efternavnet Knudsen efter stedfaderen. Gift 17.8.1919 i Aalborg med Niels Laurits Jensen (kaldenavn: Laurits), der var født 11.5.1893 i Aalborg som søn af sergent Jens Chr. Jensen og hustru Karen Kristine Larsen. Mary døde 2.3.1979 i Aalborg. Laurits, der var malermester, døde 21.11.1985 i Aalborg, hvor de også begge er begravet.
Billeder nr. 14, 51 og 52.
2 børn: nr. 5-98 og 5-99.

(5-8) Ottine Jacobine Weinreichs børn med Christian Marius Nielsen

5-29. DALLY WEINREICH NIELSEN

Født 12.6.1898 i Aarhus. Gift første gang 4.11.1918 i Aarhus med Lilli Paula Margrethe Holgersen (kaldenavn: Lilli), der var født 13.12.1900 i Aarhus. Hun døde 4.11.1922 i Aarhus, og Dally blev gift anden gang 3.6.1933



51. Vestergade 46 i Nørresundby sommeren 1951. Bagest fra venstre: Lilly Hertel (gift m. 5-93), Ellen Koch (5-27), Mary Jensen (5-28), Anna Hertel (5-26), Ada Bendtzen (5-96) og Else Koch (5-97).
Midterste række: Lise Bendtzen (5-255), Ellen Hertel (gift med en fætter til Louis Hertel) og Andrea Knudsen (5-5).
Foran: Ruth Cramer (5-94) med Anne Cramer (5-253), Nikolaj Hertel (5-252)

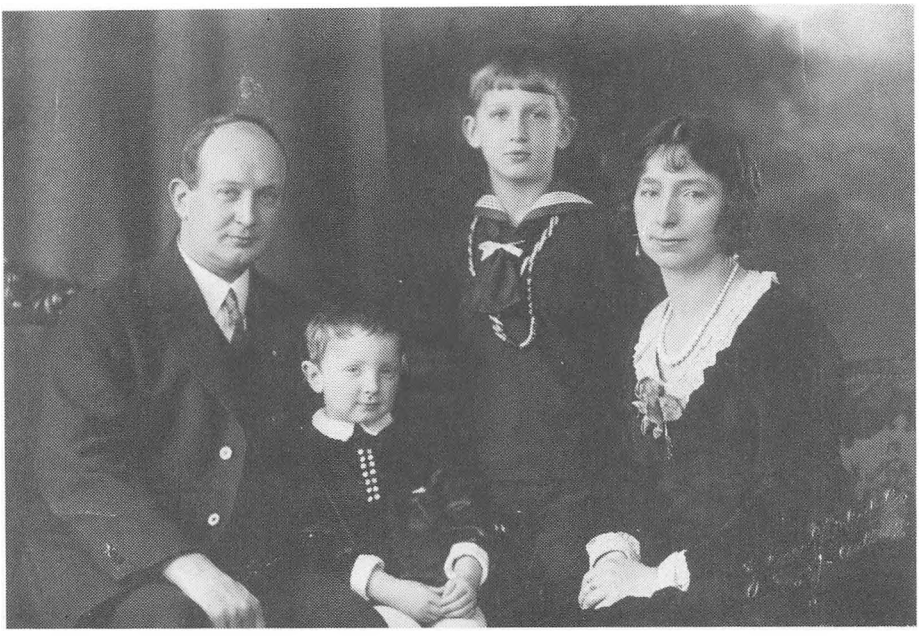

52. Mary (5-28) og Niels Lauritz Jensen med deres sønner, Jørgen (5-99) til venstre og Johannes (5-98) til højre. Fotograf Johanne Birkedal, Aalborg 1928.

med Herdis Rosa Didriksen (kaldenavn: Herdis), der er født 29.4.1905. Dally, der var maskinarbejder ved DSB, døde 3.9.1979 i Aarhus. Herdis har nu adressen: T. Hansensgade 7, Aarhus C.
Billeder nr. 16, 53 og 54.
2 børn af første ægteskab: nr. 5-100 og 5-101.
3 børn af andet ægteskab: nr. 5-102 til 5-104.

5-30. FRIDA AMALIE WEINREICH NIELSEN

Født 29.5.1901. Gift første gang 4.11.1918 med Christian Gustav Henry Kejlstrup, der var født 5.9.1894 i Horsens som søn af snedker Christian Kejlstrup og hustru. Fridas mand, Christian G.H. Kejlstrup døde 1.6.1935. Frida giftede sig anden gang 18.9.1937 med Niels Theodor Holm, der var født 19.9.1904 i Aarhus som søn af slagtermester Morten Holm og hustru. Frida døde 22.6.1980 i København.
Billeder nr. 16, 17, 53, 54 og 55.
3 børn, alle af første ægteskab: nr. 5-105 til 5-107.

5-31. ELLA KATHRINE WEINREICH NIELSEN

Født 29.11.1902. Gift 8.5.1926 med Richard Houlberg, der var født 28.4.1899 som søn af skræddermester P. Houlberg og hustru Helen Thomsen. Ella var lige som sin mor og sine søskende meget interesseret i foreningen »Slægten Weinreich«, og i en del år sad hun i foreningens bestyrelse.

Ella og Richard Houlberg drev i en årrække en forretning i Aarhus. Ella døde 25.11.1962.
Billeder nr. 16, 17 og 53.
Ingen børn.



53. Ottines fire ældste børn, Dally (5-29), Frida (5-30), Ella (5-31) og Agnete (5-32).

5-32. HILDA AGNETE WEINREICH NIELSEN

Født 22.11.1905 i Kongsvang. Kaldenavn: Agnete (eller Nete). Gift 22.11.1934 med Charles Jensen, der er født 27.7.1906 i Aarhus som søn af værkfører Georg Valdemar Jensen og hustru Petrea Jensen, Knudsker, Bornholm (Petrea Jensen var også født Jensen).

Charles Jensen, der var indehaver af Aarhus Autoelektro, var gennem mange år atletikmand, og han har været Danmarksmester i 10-kamp og i højdespring. Agnete døde 25.3.1984. Charles Jensen har adressen: Roald Amundsensvej 8, 8200 Aarhus N.

Billeder nr. 16, 53, 54 og 56.

2 børn: nr. 5-108 og 5-109.

(5-8) Ottine Jacobine Weinreichs børn med Marius Andersen

5-33. OTTO ANKER WEINREICH ANDERSEN

Født 9.1.1909 i Aarhus. Kaldenavn: Anker. Gift 13.6.1937 med Irma Ellinor Knudsen, der var født 27.12.1917 i Aarhus som datter af glarmester Aage Severin Knudsen og hustru Anne Margrete. Irma døde 27.1.1948 i Aarhus. Anker døde 2.8.1979 og blev begravet i Hvidovre.

Billeder nr. 17 og 54.

1 barn: nr. 5-110.



54. Siddende Dally (5-29) til venstre og Anker (5-33) til højre, omgivet af fra venstre Nete (Agnete, nr. 5-32), Anna Andersen (datter af Ottines mand Marius Andersen fra hans første ægteskab), Laura (5-34), Johanne (5-36), Juliane (5-35) og Frida (5-30). Foto fra omkring 1950.

5-34. LAURA KRISTINE WEINREICH ANDERSEN

Født 10.3.1911 i Aarhus. Kaldenavn: Laura. Gift 24.7.1940 i København med Gunnar Høier Clausen, der er født 13.2.1909 i Tingsted på Falster som søn af gårdejer Lauritz Clausen og Hanne Høier. Laura har nu adressen: Sylows Allé 4, 2. sal, lejl. 6, 2000 Frederiksberg. Gunnar Høier Clausen, der er tandlæge, har praksis på Gl. Torv, København.
Billeder nr. 17 og 54.
2 børn: nr. 5-111 og 5-112.

5-35. JULIANE MARIE WEINREICH ANDERSEN

Født 19.8.1913 i København. Gift 2.11.1935 på Københavns rådhus med Olaf Siiger, der er født 3.2.1913 i København som søn af installatør Hans William Siiger og Karen Elna Berendt. Olaf Siiger har været sporvognsstyrer og er nu pensioneret tjenestemand fra Hovedstadens Trafikselskab. Adresse: J.C. Lembrechts Allé 13, 2650 Hvidovre.
Billeder nr. 17, 54 og 101.
3 børn: nr. 5-113 til 5-115.

5-36. JOHANNE MARGRETHE WEINREICH ANDERSEN

Født 6.2.1920. Kaldenavn: Hanne. Gift første gang med Herluf Winkelmann Dannerfjord, der var terrassomester. Ægteskabet opløst. Gift anden gang



55. Frida (5-30) og Niels Holm med deres tre børn. fra venstre Gustav (5-106), Inge (5-107) og Christian (5-105).

med kriminalassistent Orla Christensen, som døde omkring 1968. Hanne døde 2.2.1985 i København.
Billede nr. 54.
3 børn, alle af første ægteskab: nr. 5-116 til 5-118.

(5-9) Peter Thorvald Weinreichs børn med Christine Katrine Jensen

5-37. KRESTEN HOLST WEINREICH

Født 5.8.1904 i Thorslev. Gift 8.7.1934 i Lyngså kirke med Karen Johanne Christensen (kaldenavn: Johanne), der er født 9.7. 1913 i Voerså som datter af fisker Jens Christensen og hustru Emilie Bundtzen. Kresten, der var rutebilejer og pantefoged, døde allerede 18.5.1952 i Præstbro. Johanne bor nu: Hovedgaden, Voerså, 9300 Sæby.
Billeder nr. 57, 58 og 59.
3 børn: nr. 5-119 til 5-121.

5-38. KAREN WEINREICH

Født 24.9.1905 i Thorslev. Gift 1.9.1931 i Lyngså med Jens Poulsen, der er født 6.5.1907 som søn af gårdejer Svend Poulsen og hustru Karoline. Karen døde 20.6.1981. Jens Poulsen, der var gårdejer, døde 21.1.1982.
4 børn: nr. 5-122 til 5-125.

5-39. SØREN KUSK NIELSEN WEINREICH

Født 17.1.1910. Gift 1.9.1933 med Christine Pedersen, der var født 12.4.1909 som datter af baneformand P. Pedersen og hustru Anna, Dronninglund.

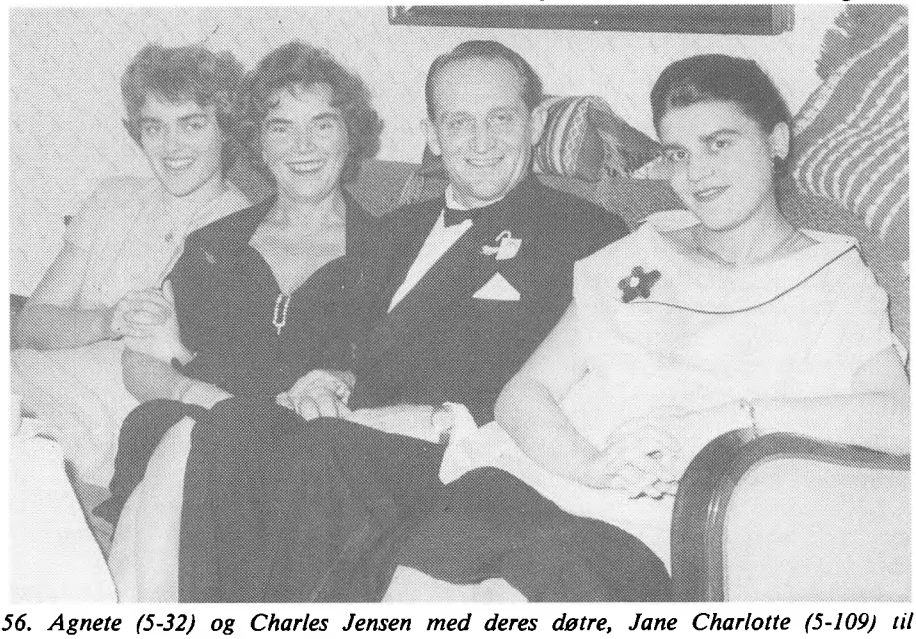

56. Agnete (5-32) og Charles Jensen med deres døtre, Jane Charlotte (5-109) til venstre og Alice (5-108) til højre.



57. Tørvegravning 1920. I tørvegraven den 16-årige Kresten Holst Weinreich (5-37) med den specielle spade, som blev brugt til at skære tørv med. Foran hesten 2 af de mindre søskende, Søren (5-39) og Maren Kathrine (5-40). Til højre en medhjælper.

Christine (kaldenavn: Stinne) døde 19.9.1962 i Frederikshavn. Søren, der har været landmand, arbejdsmand, mælkehandler og ejendomshandler, døde 5.4.1966 i Frederikshavn.
Billeder nr. 57 og 60.
2 børn: nr. 5-126 og 5-127.

5-40. MAREN KATHRINE WEINREICH

Født 16.7.1912 i Thorslev. Kaldenavn: Kathrine. Gift 11.10.1945 i Aarhus med Thorvald Olsen, der var født 10.10.1908 i Kristrup som søn af maskinarbejder Laurits Olsen og hustru Anne-Marie Jensen. Kathrine skrev i juni 1985 følgende om sit barndomshjem:

Når jeg nu som ældre ser tilbage på min opvækst, kan jeg forstå, at vi otte søskende, trods små økonomiske kår, har haft en rig og tryg barndom. I de tider var der jo et helt andet familiemønster, end det man ser i dag.

Vore forældre flyttede 22 gange i deres ægteskab, dog aldrig uden for Vendsyssel - og altid på østkysten. Først da jeg var i 10-årsalderen, fandt de et mere blivende sted, det som jeg mest betragter som mit barndomshjem.

Det var en middelstor gård »Siggården« i Lyngså, en landsby ca. 8 km syd for Sæby. »Byen« bestod af en halv snes gårde, 2 købmænd, manufakturforretning, bageri, mejeri, skomager, slikbutik og 2 skolebygninger.

Det var en stor forandring for os børn at flytte til Lyngså skole, hvor vi boede kun 5 min. gang fra skolen. Vi fire ældste havde før haft en lang skolevej - ca. 4 km - som jo blev tilbagelagt til fods.

Vi havde i Syvsten gået i en privat lilleskole, som var oprettet af en kreds af forældre, der var utilfredse med den lokale skolelærer. Forældrene lønnede selv lærerinden. Jeg mener, at prisen var 1,35 kr. pr. barn pr.

58. Kresten Holst Weinreich (5-37).





59. Kresten Holst Weinreich (5-37) i sin rutebil 1948.



60. Christine og Søren Weinreich (5-39).



61. Eleverne på Syvsten Skole. Yderst til højre i andenbageste række står Maren Kathrine (5-40) med lange fletninger.

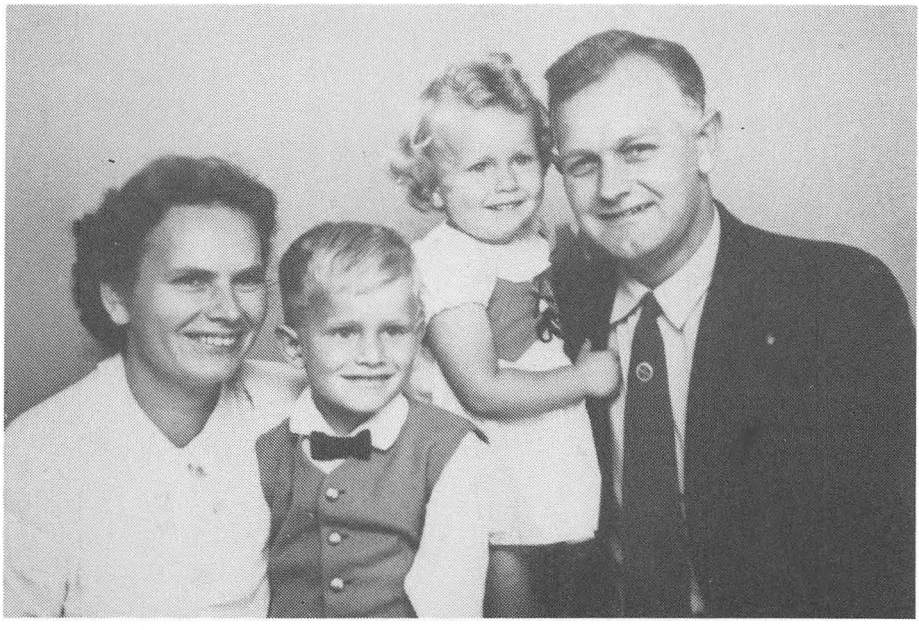

62. Maren Kathrine (5-40) og hendes mand Thorvald Olsen med Lars-Ole (5-128) og Anne-Grethe (5-129).

måned. Jeg er dog ikke helt sikker på beløbets størrelse.

Skolen i Lyngså var inddelt i 4 klasser. De to ældste gik i skole fire dage om ugen om vinteren og to dage om ugen om sommeren. De mindste klasser omvendt. (Fra kl. 8-15 hver dag). Efterårsferien blev kaldt »kartoffelferien«, fordi der rent faktisk var brug for børnenes hjælp ved kartoffeloptagningen.

Som nævnt var det småt med penge; men takket være mors utrolige flid, var vi altid pænt klædt, ofte i omsyet tøj, som vi fik fra den mere velstillede del af familien, - ikke mindst fra min faster Kristine Thorsen (5-4), og en morbror, som boede i USA.

Jeg synes altid, mor sad ved symaskinen om aftenen og langt ud på natten. Selv vore hjemmesko blev syet af groft stof. Sålerne blev stukket sammen af mange lag stof, og ind imellem blev der lagt fåreuld, så skoene var dejligt bløde, især mens de var nye.

Far havde et lyst sind, og han holdt meget af sang og musik. Om aftenen, når vi alle var samlede, gik far ofte frem og tilbage i stuen med den mindste på armen og sang. Han havde en smuk tenorstemme og havde i sin ungdom sunget solo i et herrekor. Far sang danske sange og en del viser, som jeg desværre kun husker i brudstykker. Desuden var han meget politisk interesseret og tog nogle drabelige diskussioner med den lokale nazist under krigen.

Jeg begyndte i skolen som 6-årig, og til min store fortrydelse måtte jeg forlade den igen som 13-årig, da jeg skulle hjem og hjælpe på gården - både ude og inde. Mine ældre søskende skulle ud for at tjene til livets ophold.

Senere startede far en slagterforretning i nabobyen Voersså, dengang en lille fiskerby med nogle få hundrede indbyggere. Det var jo ikke de bedste



63. Margrethe Weinreich gift Jensen (5-41) med sønnen Jørgen (5-130).



64. Fra venstre: Margrethe (5-41), Inger (gift med 5-42), Inge-Merete (5-133), Else (5-43), Jakob (5-42). Foran: Kirsten (5-132) og Elin (5-135).

65. Else Kirstine født Weinreich (5-43) fotograferet vinteren 1944.



betingelser at starte på. Det gik dog nogenlunde, selv om prisen på f.eks. 1/2 kg oksefars en tid var nede på 25 - 40 øre. Til sammenligning var en almindelig ugeløn på 10 kr.

Som voksne blev vi spredt ud over Jylland fra Sæby i nord til Agerbæk i syd. Nu er vi kun 4 søskende tilbage og 3 svigerinder, og vi mødes mindst én gang om året, hvor også de af vore børn, der har mulighed for det, er til stede.

Thorvald Olsen, der var taxavognmand, døde 2.2.1972 i Aarhus. Kathrine har adressen: Brobjerg Parkvej 63, 1.sal, 8250 Egå.
Billeder nr. 57, 61 og 62.
2 børn: nr. 5-128 og 5-129.

5-41. MARGRETHE WEINREICH

Født 30.9.1914 i Thorslev. Gift 9.4.1936 i Lyngså kirke med Kristian Jensen, der var født 19.5.1915 i Dronninglund som søn af snedker Johannes Jensen og hustru Laurine. Kristian Jensen var frisør, Margrethe (kaldnavn: Grethe) var kontorassistent. Om Margrethe skrev søsteren Else (5-43) i 1985 følgende:

Efter 7 års skolegang og nogle år som stuepige uddannede Grethe sig til buffist. 21 år gammel giftede hun sig med Kristian Jensen og godt et år senere blev hun, kort efter Jørgens fødsel, angrebet af ledegigt i håndleddene. Efterhånden bredte sygdommen sig til hele kroppen, så hun ved sin død var 100% invalid. Trods sine mange smerter bevarede hun længe sit gode humør, og hun var i mange år ansat på posthuset i Voerså og på Albæk komunekontor.

Margrethe døde i 1973.

Billeder nr. 63 og 64.
1 barn: nr. 5-130.

5-42. JACOB HENRIK WEINREICH

Født 22.5.1917 i Haldager, Thorslev sogn. Gift 5.6.1947 med Inger Elise Bæk, der er født 13.6.1926 i Stenstrup på Fyn som datter af tømrer Marius

Bæk og hustru Rasmine Hansen (kaldenavn: Mine). Jacob Henrik Weinreich er overassistent. Adresse: Lochmannsvej 3, 6753 Agerbæk.
Billede nr. 64.
2 børn: nr. 5-131 og 5-132.

5-43. ELSE KIRSTINE WEINRIECH

Født 30.9.1921 på Volstrupgård i Volstrup. Gift 18.12.1945 i Lyngså kirke med William Petersen, der var født 25.3.1923 i Voerså som søn af fisker Bernhard Petersen og hustru Oline Marie Thomsen. William Petersen, der var fisker, døde 3.4. 1982 i Voerså. Else har adressen: Havnevej 13, Voerså 9300 Sæby. Om sig selv fortæller Else følgende:

Jeg gik 7 år i landsbyskole, og hjalp efter konfirmationen min mor i huset og min far i slagterforretningen. I 1941 fik jeg barneplejeeksamen og arbejdede derefter dels på børnehjem og dels som privat nurse, indtil jeg i 1945 giftede mig med William Petersen. Vi fik tre piger, og da de var vokset op, tog jeg børn i dagpleje. I 1982 døde min mand, og jeg bor nu alene i det lille hus i Voerså, som vi købte i 1963.

Billeder nr. 64, 65 og 66.
3 børn: nr. 5-133 til 5-135.

5-44. JØRGEN HØJBJERRE WEINREICH

Født 17.6.1924 i Lyngså. Gift første gang 18.7.1945 med Ida Sørensen, der er født 6.5.1921 som datter af chauffør Jens Sørensen og hustru Johanne Madsen, Ilbro. Ægteskabet blev opløst, og Jørgen blev gift anden gang med sygehjælper Martha Elsager Christensen, der er født 6.1.1935 som datter af gårdejer Oluf Christensen og hustru Ellen Jensen. Jørgen, der har været værkstedsarbejder ved Nordjyske Parkområde (han har den 26.9.1982 modtaget hendes Majestæt Dronningens hæderstegn for god tjeneste ved hæren), er nu pensionist. Adresse: Åkandevej 1, 9300 Sæby.
2 børn, begge af første ægteskab: nr. 5-136 og 5-137.

(5-10) Johan Daniel Weinreichs børn med Marie Hasselgreen

5-45. DAGNY WEINREICH

Født 7.11.1906 i Aalborg. Gift 13.11.1927 med Kristian Holm, der var født 21.9.1902 i Fjerritslev. Kristian Holm, der havde en ledende stilling ved FDB, døde omkring 1982. Dagny døde august 1985.
Billeder nr. 20, 67 og 68.
Ingen børn.

5-46. SØREN KUSK WEINREICH

Født 22.1.1908 i Nørresundby. Gift første gang med Astrid Pedersen fra Hjørring. Gift anden gang 26.12.1953 med Ragnhild Jensen, der er født 1.8.1917 i Odense som datter af Carl Jensen og hustru. Søren blev udlært mejerist, men blev senere cementstøber. Adresse: Vangen 103, Nørresundby.
Billeder nr. 20 og 67.
2 børn, begge af første ægteskab: nr. 5-138 og 5-139.

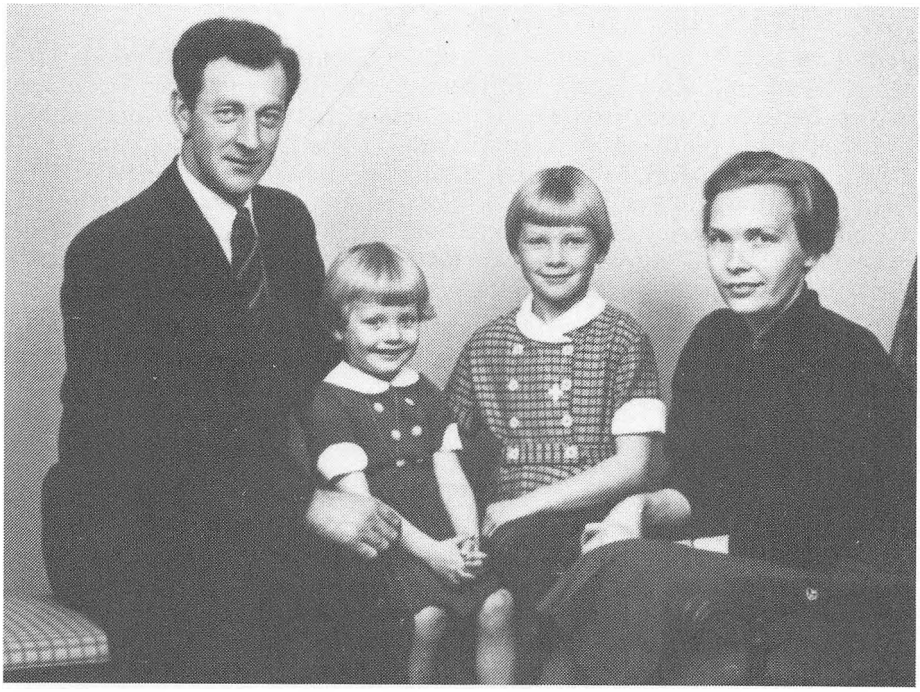

66. Else (5-43) og William Petersen med børnene Ruth (5-134) til venstre og Inge-Merete (5-133) til højre.



67. Dagny (5-45), Søren (5-46), Johan (5-47) og Hugo (5-48).

5-47. JOHAN HENRIK WEINREICH

Født 17.6.1909 i Aalborg. Gift 18.5.1932 i Sebber kirke med Anna Meta Maria Sandborg, der er født 22.10.1906 i Sebbersund. Indtil for få år siden var de begge ved godt helbred, og de deltog hvert år i Hærvejsmarchen, Eremitageløbet, Limfjordsløbet m.m. Gennem mange år har de boet i Villa »Bjergsted«, Fælledvej, Sebbersund, 9240 Nibe. Johan døde 7.10.1986. Anna læser meget, og hun har i flere år arbejdet på en digtsamling af erindringer.

Under overskriften »Nu skal Anna ha' det lidt godt!« bragte ugebladet »Hjemmet« den 8. oktober 1984 en omtale af Anna og Johan Weinreich. Fra artiklen, der er skrevet af Knud Rask, bringer vi her et uddrag:

Johan Weinreich springer ned ad trappen og tager imod. Lyseblå træningsdragt og gummisko. Ingen skulle tro, at det er to år siden, han holdt guldbryllup med sin Anna.

I forstuen står en gammel skibskiste. Den kunne spinde en ende, hvis den kunne tale. Den har tilhørt Annas far og har sejlet verden rundt med ham. I træskibe under sejl.

Men hans datter, Anna som vi skal møde, har arvet sin fars evne til at huske og til at fortælle. Hun kan huske »tre broer tilbage«, og her må vi fortælle, at vi er i Sebbersund, på kanten af Limfjorden. Anna er født her. Hun er den ældste ægte Sebbersund-bo, og slægten, der også bærer navnet Sandborg, har levet her i henved 300 år.

Nu fører en hurtig vej uden om den lille by, hvad de fleste beboere næppe er kede af. Men vi standser op og lytter, mens Anna Weinreich fortæller malende om sin barndom.

- Far havde en båd med storsejl, fok og topsejl - og som han kunne sejle. Det bedste, jeg vidste, var når vi skulle til Nibe og købe ind. Der var en vidunderlig fred over det. Bare suset i sejlene og vandets klukken. Det var som tiden ophørte med at eksistere.

Eller når vi hentede grev Tramp på Kyø Slot. Far og greven var gode venner, og greven elskede at sejle. Selv kunne han ikke mere sejle alene. Han havde fået et ben skudt af under det store søslag ved Helgoland i 1864.

Når jeg skulle med mine forældre ud og besøge greven på Kyø, var jeg lidt betænkelig. Det gøs i mig, når træbenet dunkede i gulvet. Det var et rigtigt træben - en tyk stang, der gik op i en læderpude som beskyttede benstumnpen over knæet. En kanonkugle havde revet benet af. En badskær skar såret rent, mens greven selv holdt om benstumpen. Om bedøvelse var der ikke tale.

Første gang jeg kom der som lille pige, ville greven have et kys af mig. Jeg var lidt ræd for træbenet, men mor hviskede til mig, at det nok var længe siden, den gamle greve havde mærket et par barnearme om sin hals - og greven fik sit kys.

Der var et venskab mellem greven og far. Et venskab bygget på gensidig respekt. Begge havde det, man kalder »pli«.

Med årene er Anna Weinreich knap så rask til bens, men hvad betyder det. Hun har sin Johan.

Mens hun fortæller, har han travlt i køkkenet. Da han gik på pension, overtog han husholdningen. - Nu har du sørget for mig i fyrre år, sagde han. - Nu er det min tur til at forkæle dig lidt.

Siden har han sørget for indkøb. Han laver maden og bager alt det brød, der skal bruges. Bedre rugbrød end Johans og sprødere frikadeller fås ikke. Dette bevidnes herved af HJEMMETs udsendte medarbejder.

68. Dagny (5-45) og Kristian Holm. Fotograferet sommeren 1982.



Anna har i øvrigt en særlig tilknytning til Sebber kirke. For mange år siden syede hendes mormor sejlene til de kønne gamle skibe, der hænger ned fra kirkens loft. Da Anna var en stor pige, var skibene så medtagne, at de måtte repareres. Skibenes sejl var bristede, rigningens tråde knækkede.

Annas far var en af de få, der vidste, hvordan rigningens tråde skulle gå gennem de bittesmå taljer og blokke. Anna syede de nye sejl. Den gamle sømand sad ved sin datters side. Hans egne fingre var blevet for stive, men han kunne fortælle Anna, hvordan de tynde tråde skulle forbindes til mærs og bramsejl.

Nu hænger de kønne skibe i Sebber kirke. Måske bliver det et af Annas børnebørn, der engang skal sy nye sejl.

Syv børn har hun og Johan fået. En datter har de mistet, men barnebarnet Jens på syv, bor i et anneks til huset sammen med sin far. - Det gi'r liv i huset, siger de to og ser hen i en krog af stuen, hvor legetøj og malebøger fortæller om ung foretagsomhed.

Vi må en tur hen til Annas barndomshjem. Hun er lidt stolt af det. Hendes far lod det bygge. Højt til loftet skulle der være hos den gamle skipper. »Slottet«, kaldte de det i byen.

Huset Anna og Johan bor i nu, byggede de under krigen. Med spade og skovl gravede Johan selv grunden ud og støbte murene til de rummelige kældre. På klippegrund står det faktisk. Johan har bakset med svære kampesten. Stenene til husets mure er gjort med håndkraft. Anna har slæbt og vendt og tørret dem, efter at Johan havde bakset med en oldnordisk murstensmaskine. De har lov at sige, at det er deres hus.

Johan er mejerist af uddannelse. Har arbejdet på flere mejerier i omegnen.

Johan har været flittig i køkkenet, imens Anna har fortalt. Nu sætter han sig, lægger piben og siger: - Man tror, man sliber kanter af og bliver ens efter så langt et ægteskab, men vi to er langt fra altid enige. Jo, om de små, betydningsløse ting, men om spørgsmål, der betyder noget, kan vi stadig få en god snak. Vi har fundet ud af, at man ældes forskelligt, og vi prøver at hitte ud af, hvordan man bedst hjælper og forstår hinanden.

Begge de to ægtefæller har en digterisk åre. Johan har skrevet aktuelle



69. Johan H. Weinreich (5-47) og barnebarnet Kenn (5-342) deltog i Kimbrerløbet september 1982. Johan var alderspræsident, og Kenn vandt sin gruppe.

vers til Aalborg Stiftstidende. Et par gange var hans vers med i den gamle radio-udsendelse: »Vers og Viser fra Aviser«.

Også Anna digter. - Mine vers går lige lukt i skuffen, fortæller hun. - Men det hjælper at skrive vers. Jeg gør det, når jeg er ked af noget, når jeg er gal over verdens gang, men helst, når jeg er glad.

Jo, et digt har jeg givet fra mig, men det blev i huset. Johan fik et digt af mig i julegave.

Anna og Johan står på trappen og vinker farvel. Her hos de to blev man overbevist om, at det er godt at blive ældre sammen, når man både kan lave vers og bage godt rugbrød.

Billeder nr. 20, 67 og 69.
7 børn: nr. 5-140 til 5-146.

5-48. HUGO HASSELGREEN WEINREICH

Født 31.7.1910 i Nørresundby. Gift første gang 1.3.1938 med Grethe Lassen, der var født 10.12.1911 som datter af Laurits August Lassen og hustru Kristine Erika Hansen. Grethe døde 16.8.1950 i Aalborg kun seks dage efter sønnens fødsel. Hugo giftede sig anden gang 22.2.1952 i Dronninglund med Ingeborg Kathrine Møller Sørensen, der er født 19.6.1906 i Dronninglund som datter af stationsforstander Martin Sørensen. Hugo, der var disponent,

døde 8.1.1953 i Aalborg. Ingeborg, der var sygeplejerske bor nu: Borgmestervænget 2, 9000 Aalborg.
Billeder nr. 20 og 67.
1 barn af første ægteskab: nr. 5-147.

5-49. EGON HASSELGREEN WEINREICH

Født 19.6.1922 i Aalborg. Gift 23.7.1948 i Aalborg med Martha Hansen, der er født 29.7.1919 i Aalborg som datter af Alex Hansen og hustru Kathrine. Egon var betonvarefabrikant og var i mange år engageret i de firmaer, som faderen havde oparbejdet (Kærby Cement Støberi, J.D. Weinreich & Søn A/S og Vejgaard Betonvare Industri). Adresse: Rafns Allé 7, 9000 Aalborg.
Billede nr. 20.
Ingen børn.

(5-11) Søren Simonsen Weinreichs børn med Frederikke Bertoline Rasmussen

5-50. NELLY NIELSINE WEINREICH

Født 13.2.1905 i Aarhus. Gift 15.9.1923 i Aarhus med Rasmus Peter Madsen, der var født 26.2.1898 som søn af husmand og fisker i Skæring ved Aarhus, Holger Madsen og hustru Maren. Rasmus Peter Madsen, der var maskinarbejder ved DSB, døde 12.5.1957 i Aarhus. Nelly døde 28.3.1979 i Esbjerg.
Billede nr. 24.
2 børn: nr. 5-148 og 5-149.

5-51. ELLA KATRINE WEINREICH

Født 1.3.1912 i Aarhus. Gift første gang 1.3.1931 i Aarhus med Carl Rasmus Pedersen, der var født 6.2.1914 i Aarhus. Carl Rasmus Pedersen, der var maskinassistent, døde 16.2.1936 i Aarhus. Ella blev gift anden gang 12.8.1939 på rådhuset i Aalborg med klejnsmed Christian Lundstrøm Pedersen, der var født 16.4.1903 i Vejlby ved Aarhus. Han døde 13.11. 1963 i Aarhus. Ella døde 18.2.1986 i Aarhus.
Billede nr. 24.
1 barn af første ægteskab: nr. 5-150.
2 børn af andet ægteskab: nr. 5-151 og 5-152.

5-52. ELVIN WEINREICH

Født 1.3.1912 i Aarhus. Gift 11.5.1933 med Fanny Jensen, der var født 16.5.1914 i Aarhus som datter af Jensine Petrea Jensen og Alfonzo de'Mariani, der var musiker i Dronning Victorianes kapel. Han spillede med kapellet på restaurant Varna i Aarhus i 1913, men blev hjemkaldt til militærtjeneste i Italien, og han forsvandt i verdenskrigen 1914-1918. Fanny kom i pleje og voksede op hos Holger Arentzdorff Barnewitz Sørensen og hustru Ane Sigrid Jensen i Aarhus.

Elvin Weinreich gennemførte uddannelsen som maskinarbejder, hvorefter han blev ansat ved DSBs centralværksted i Aarhus. I mere end 34 år var han ansat i samme afdeling (gammel lokomotiv værksted). Han døde

AARHUS SMEDELAUG

GØR VITTERLIGT

at

Edwin Weinreich

født i Aarhus den 1 Marts 1912 har udstaaet sin Læretid

paa 5 Aar, nemlig fra den 1 August 1926 til den [illegible] hos

Chr. Smith & Søns Eftf. Aarhus Jernstøberi, som er Medlem af AARHUS

SMEDELAUG, og erklærer herved ovennævnte Udlærling ved dette Lærebrev som

Maskinarbejder at være.

Udstedt af:

Aarhus

Bekræftet af:

Oldermand for Aarhus Smedelaug.

16.12.1982 i Aarhus.

Fanny arbejdede hos Aarhus Hørkram og på Kalundborg-bådene, inden hun sluttede i personalekantinen på Aarhus Kommunehospital. Hun døde 7.8.1984 i Aarhus.

Billede nr. 24 og 70.

6 børn: nr. 5-153 til 5-158.

6. GENERATION

(5-12) Agnes Roelsgaards børn med
Jacob Peter Jensen

5-53. JULIA KATRINE ROELSGAARD JENSEN

Født 10.12. 1921 i Ørum sogn. Jensen er blevet slettet, så det fulde navn er nu Julia Katrine Roelsgaard. Julia er fritidshjemsleder og ikke gift. Adresse: Elbagade 22A, 4. sal tv., 2300 Københavns S.
Billede nr. 26.
Ingen børn.

5-54. ELLY ROELSGAARD JENSEN

Født 28.10. 1924 i Hellevad sogn. Gift med Eigil Johan Sørensen, der er født 29.4. 1929 i Rønne som søn af brugsuddeler Alfred Johannes Sørensen og hustru Elna Petrea Mortensen. Elly og Eigil Sørensen har i mange år boet på adressen Sct. Mortensgade 31, 3700 Rønne, hvor de på samme adresse har drevet købmandsforretning.
Billeder nr. 26 og 71.
Ingen børn.

(5-13) Niels Roelsgaards børn med
Agnes Kristiane Nielsen

5-55. KNUD ROELSGAARD

Født 14.7. 1926 i Hellevad-Ørum. 1949 maskiningeniør fra Odense Teknikum. Gift 17.11 1951 i Mellerup, Støvring sogn med Vita Krista Nejmann, der er født 6.5. 1928 i Støvring, som datter af Rasmus Nejmann og hustru Hedvig.



71. Elly (5-54) og Eigil Sørensen.

72. Knud Roelsgaard (5-55) fotograferet 1976.

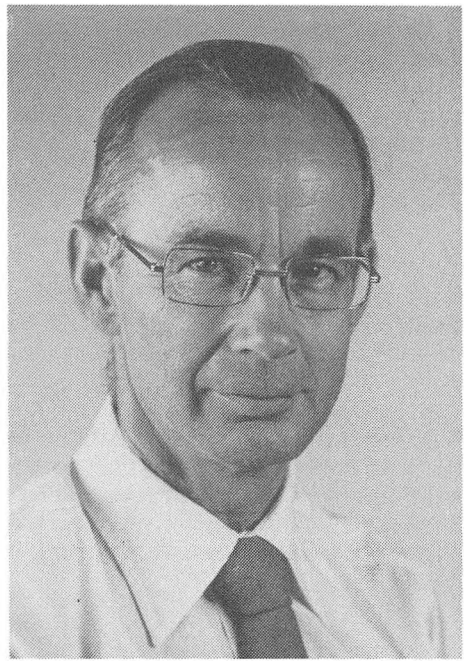

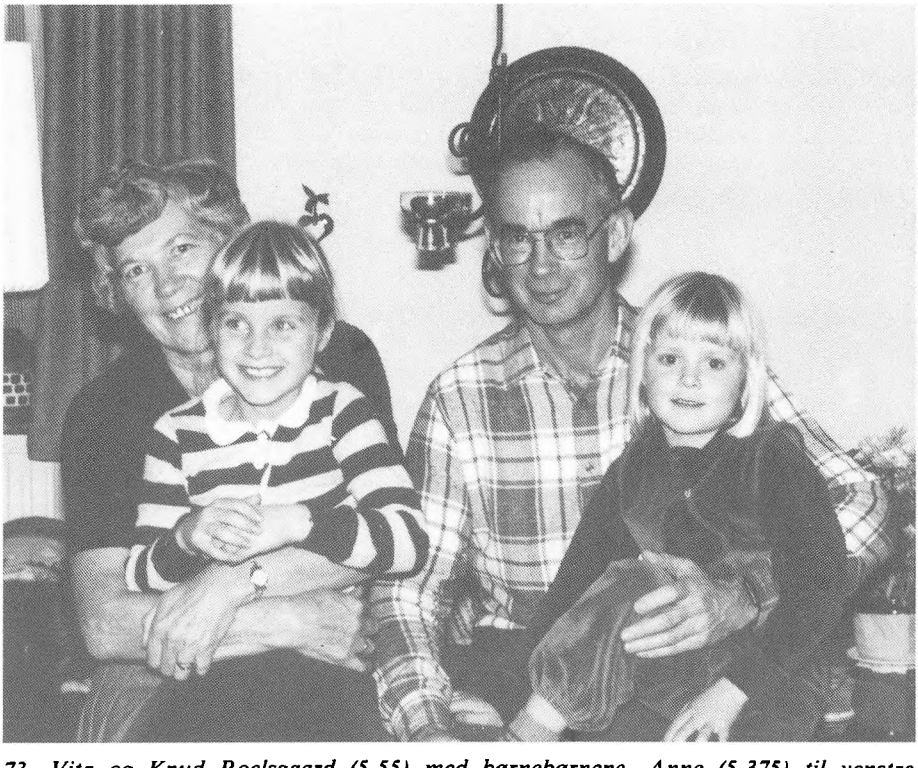

73. Vita og Knud Roelsgaard (5-55) med børnebørnene, Anne (5-375) til venstre og Sine (5-376) til højre. Fotograferet 1983.

Knud Roelsgaard var i 1951 sekundløjtnant. Han blev hjemsendt fra Jydske Luftværnsregiment og ansat på Danfoss i Nordborg som ingeniør.

I 1962 blev han konstruktionschef for kølekompressorer og i 1980 chef for produktudviklingen i kompressorgruppen. Adresse: Storegade 97, 6430 Nordborg.

Billeder nr. 72 og 73.

2 børn: nr. 5-159 og 5-160.

5-56. SVEND ROELSGAARD

Født 3.2. 1933 i Hellevad. Gift 28.6. 1958 i Hadsten med Lilly Kristensen, der er født 18.11. 1935 i Laurbjerg som datter af slagteriarbejder Jens Anker Kristensen og hustru Emma, der var syerske.

Svend havde sin skolegang i Klokkerholm, Hellevad sogn. Han kom i bygningssnedkerlære som 15-årig og bestod svendeprøven i 1952. Han aftjente sin værnepligt ved Civilforsvarskorpset og blev hjemsendt som værnepligtig befalingsmand i 1955. Derefter blev han ansat ved Hadsten Træindustri. I 1966 blev han udnævnt til værkfører og er nu stadig i samme virksomhed. Lilly er bogholder. Adresse: Violvej 1, 8370 Hadsten.

3 børn: nr. 5-161 til 5-163.

(5-15) Jacob Henrik Roelsgaards børn med Johanne Sørensen

5-57. HJALMAR ROELSGAARD

Født 28.7. 1929 i Hjallerup. Gift 8.6. 1957 med Gerda Andersen, der er født 22.6. 1933 i Vester Tåstrup ved Møldrup som datter af gårdejer Mads Andersen og hustru Signe Jensen. Hjalmar døde 11.5. 1982 i Aalborg. Gerda, der er sygehjælper, har adressen: Fjordvej 10, Mou, 9280 Storvorde.

3 børn: nr. 5-164 til 5-166.

5-58. RITA ROELSGAARD

Født 28.12. 1930 i Hjallerup. Gift 28.6. 1952 i Vodskov med Helge Pedersen, der er født 27.1. 1923 i Mou som søn af førstelærer Helge Niels Harald Pedersen (kaldenavn: Harald) og hustru Laura Marie Mortensen.

Rita døde 3.5. 1974 i Aalborg. Helge, der nu er gift igen, bor på adressen: Gl. Hedevej 17, 9310 Vodskov.

2 børn: nr. 5-167 og 5-168.

5-59. GUDRUN ROELSGAARD

Født 16.5. 1932 i Hjallerup. Gift 25.12. 1950 i Vodskov med Sonne Wallentin Gøttler, der er født 17.3. 1931. Gudrun døde omkring 1981. Sonne, der er bademester, har adressen: Nymarksvej 11, 9400 Nørresundby.

3 børn: nr. 5-169 til 5-171.

5-60. THOMAS PETER ROELSGAARD

Født 2.11. 1935 i Hjallerup. Kaldenavn: Thomas. Gift 29.11. 1964 med

Dagmar Margrethe Christensen, der er født 7.3. 1940 i Ajstrup sogn ved Sulsted som datter af landmand Georg Christensen og hustru Petra Christensen (Petra er også født Christensen). Thomas er maler, og Dagmar er omsorgspædagog. Adresse: Jens Lundsvej 8, 9310 Vodskov.
2 børn: nr. 5-172 og 5-173.

5-61. HANNE ROELSGAARD

Født 22.3. 1946 i Vodskov. Gift 15.10. 1966 i Vodskov med Niels Nyborg Bendsen, der er født 16.8. 1943 i Vodskov som søn af værkstedsleder Hans



74. Bryllup 1953. Marie Sjørvad (5-62) og Aage Justesen. Maries to yngste søskende Kirsten (5-65) og Niels (5-66) er brudepige og brudesvend.

Christian Bendsen og hustru, sygeplejerske Astrid Nyborg. Hanne er lærer, og Niels er arkitekt. Adresse: Krustruphedevej 17, 9800 Hjørring.
2 børn: nr. 5-174 og 5-175.

(5-16) Magda Kathrine Roelsgaards børn med Niels Sjørvad (Rasmussen)

5-62. MARIE SJØRVAD

Født 7.6. 1931 i Herning. Gift 31.3. 1953 i Herning kirke med Aage Justesen, der er født 7.6. 1927 i Gravens som søn af installatør Holger Justesen og hustru Gertrud Johanne Andersen. Aage er el-installatør. Adresse: Bramdrupvej 18, Gravens, 6040 Egtved.
Billeder nr. 31 og 74.
2 børn: nr. 5-176 og 5-177.
1 adoptivbarn: nr. 5-700.

5-63. ERIK SJØRVAD

Født 10.7. 1933 i Herning. Gift 24.8. 1957 med Karen Margrethe Daugbjerg, der er født 23.7. 1933 i Give som datter af bogholder Helge Daugbjerg og hustru, farmaceut Jensine Siggaard Andersen.

Erik blev uddannet som farmaceut (exam.pharm. 1956) og tog senere lærereksamen. Han har hovedsagelig været beskæftiget med undervisning



75. På sommerferie 1985. Fra venstre: Christian Wilhelm Hermansen (gift m. 5-68), Mikael Hermansen (5-187), Iben (5-386), Martin (5-385) og Inge Hermansen født Kronbo (5-68).

af voksne handicappede og har siden 1980 været ansat ved Vejle Amtskommune som forstander. Karen Margrethe er psykiatrisk distriktssygeplejerske. Adresse: Bygmarken 110, Nr. Bjert, 6000 Kolding.
Billede nr. 31.
3 børn: Nr. 5-178 til 5-180.

5-64. BENT SJØRVAD

Født 27.7. 1936 i Herning. Gift 7.2. 1959 i Brabrand med Birgit Refsgaard, der er født 21.6. 1937 i Betlehem sogn, København som datter af landbrugskonsulent Jens Peter Refsgaard og hustru Magda Nielsine Pedersen. Bent er skoleinspektør. Birgit er lærer. Adresse: Dragstrupvej 68, 7950 Erslev.
Billede nr. 31.
4 børn: nr. 5-181 til 5-184.

5-65. KIRSTEN SJØRVAD

Født 30.12. 1940 i Herning. Gift 28.11. 1970 i Herning med Preben Ingolf Olsen (kaldenavn: Preben), der er født 16.12. 1941 i Hobro som søn af lokomotivfører Hans Olaf Olsen og hustru Jensine Petrine Pedersen (kaldenavn: Minna). Kirsten er lærer, og Preben er typograf. Adresse: Ka. Fiilsvej 19, Linde, 8981 Spentrup.
Billeder nr. 31 og 74.
2 adoptivbørn: nr. 5-701 og 5-702.

5-66. NIELS SJØRVAD

Født 15.12. 1945 i Herning. Gift 22.1. 1972 på Nibe rådhus med Ulla Melchior Jensen, der er født 29.4. 1948 i Aalborg som datter af afdelingsleder Karl Erik Jensen og hustru Ellen Margrethe Melchior Jensen (Ellen er også født Jensen). Niels og Ulla er begge lærere. Adresse: Uldalsvej 8A, 9400 Nørresundby.
Billede nr. 74.
2 børn: nr. 5-185 og 5-186.
1 adoptivbarn: nr. 5-703.

(5-17) Karin Weinreichs børn med
Jens Knudsen Kronbo

5-67. BENT KRONBO

Født 21.10. 1922. Han var elev på en af ØKs både på sin første rejse til Østen. I Japan var han sammen med et par kammerater og en officer på en biltur, men chaufføren kørte galt, og bilen kørte i havnen i Kobe, hvor de alle druknede. Bent døde kun 15 år gammel den 3.3. 1938 i Kobe, Japan.

5-68. INGE KRONBO

Født 3.8. 1925 i Aalborg. Gift 9.2. 1952 i Aalborg med cand. pharm. Christian Wilhelm Hermansen, der er født 18.5. 1918 i Gesten som søn



76. Peder Weinreich (5-69).

af Peter M. Hermansen og Charlotte Ingwersen. Adresse: Lillisvej 22, Hasseris, 9000 Aalborg.
Billede nr. 75.
3 børn: nr. 5-187 til 5-189.

(5-18) Anders Henry Jacob Weinreichs børn med Jensine Margrethe Julie Østergaard

5-69. PEDER KARL ØSTERGAARD WEINREICH

Født 11.10. 1920 i Svenstrup. Ugift. Adresse: Plejehjemmet »Mariested«, Sæbygårdsvej 36, 9300 Sæby.
Billeder nr. 35 og 76.

5-70. POUL ØSTERGAARD WEINREICH

Født 4.7. 1922 i Nørresundby. Gift 19.2. 1966 i Aalborg med Else Petersen, der var født 14.5. 1925 i Arden. Poul var meget aktiv i foreningsarbejdet med slægten Weinreich, og en overgang var han næstformand i foreningen. På grund af sit arbejde var han sjældent hjemme, men deltog alligevel i flere slægtsfester, og han var medarrangør af slægtsmødet i Jerslev, Vendsyssel i 1970.

Poul var uddannet som kok på Hotel Phønix i Aalborg og arbejdede derefter en tid på restaurant Kilden, inden han stak til søs. Her begyndte han som kok ombord i »M/S Kronprinsesse Ingrid« i 1950 og forblev knyttet til passagerfarten næsten hele sin tid hos DFDS. Efter udnævnelsen til hovmester i 1957 sejlede han dog et par år ombord i forskellige fragtskibe, men fra 1959 fandt man ham atter ombord på pasagerskibene, hvor han bl.a. var med til at løse mange specielle opgaver, f.eks. cateringsproblemerne i forbindelse med de første krydstogter i DFDS's eget regie. Senere forestod

77. Poul Weinreich (5-70).



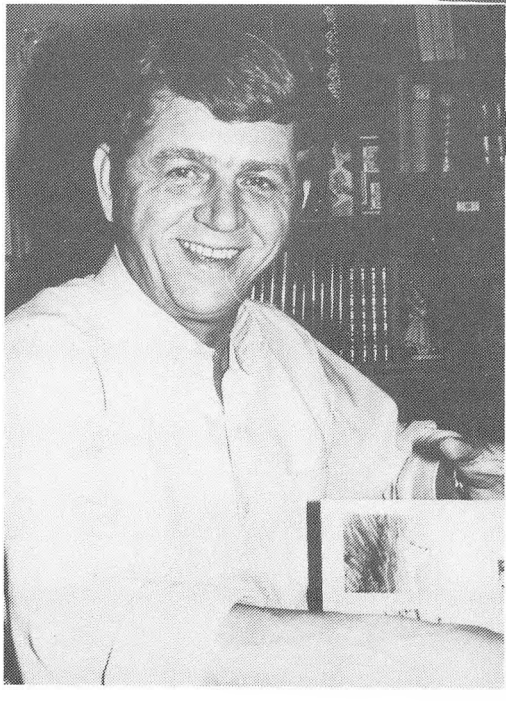

78. Poul Østergaard Weinreich (5-70) fotograferet 1972.

Poul bl.a. de kulinariske arrangementer i forbindelse med indsættelsen af »M/S Dana Regina«, præsentationen af det cubanske skoleskib »José Marti«, og den sidste store opgave blev opstarten og indsættelsen af flagskibet »M/S Dana Anglia«.

Else døde 23.6. 1978 i Aalborg, og Poul døde efter tre måneders svær sygdom den 3.11. 1978 i Aalborg.
Billeder nr. 35, 77 og 78.
3 børn: nr. 5-190 til 5-192.

5-71. ELLEN MARIE LOUISE ØSTERGAARD WEINREICH

Født 27.12. 1925 i Nørresundby. Kaldenavn: Ellen. Gift 30.8. 1953 med Robert Olsen, der er født 11.9. 1919 i Aalborg. Robert har været hovmester.
Adresse: Prinsessegade 19, Nørresundby.
Billeder nr. 35 og 79.
2 børn: nr. 5-193 og 5-194.

(5-19) Ellen Weinreichs børn med
Charles Georg Valdemar Andreasen

5-72. CARL EMIL ANDREASEN

Født 20.6. 1921. Gift 2.3. 1947 med Carla Hansen, der var født 5.5. 1925 som datter af Georg Hansen og hustru Margrete. Carla døde i april 1983 på Aalborg Sygehus. Adresse: Toftehaven 11, 9280 Storvorde.
2 børn: nr. 5-195 og 5-196.

5-73. ERIK ANDREASEN

Født 18.11. 1926 i Vejgård sogn. Gift 25.8. 1954 i Vejgård med Erna Kristine Nielsen, der er født 21.10 1932 i Sølyst By som datter af kranfører Carl Christian Nielsen og hustru Alma Karoline Hansine. Erik er måleteknisk inspektør. Adresse: Sønderbyvej 21, Agtrup, 6091 Bjert.
Billede nr. 80.
2 børn: nr. 5-197 og 5-198.

(5-21) Ester Weinreichs børn med
Poul Anders Bodi Hansen

5-74. LEIF BODI HANSEN

Født 24.5. 1932 i Aalborg. Ugift. Adresse: Lundtoftegårdsvej 27, 4. sal, 2800 Lyngby.
Billede nr. 44.

5-75. KURT BODI HANSEN

Født 8.8. 1933 i Gentofte. Hansen er slettet 1985, så det fulde navn nu

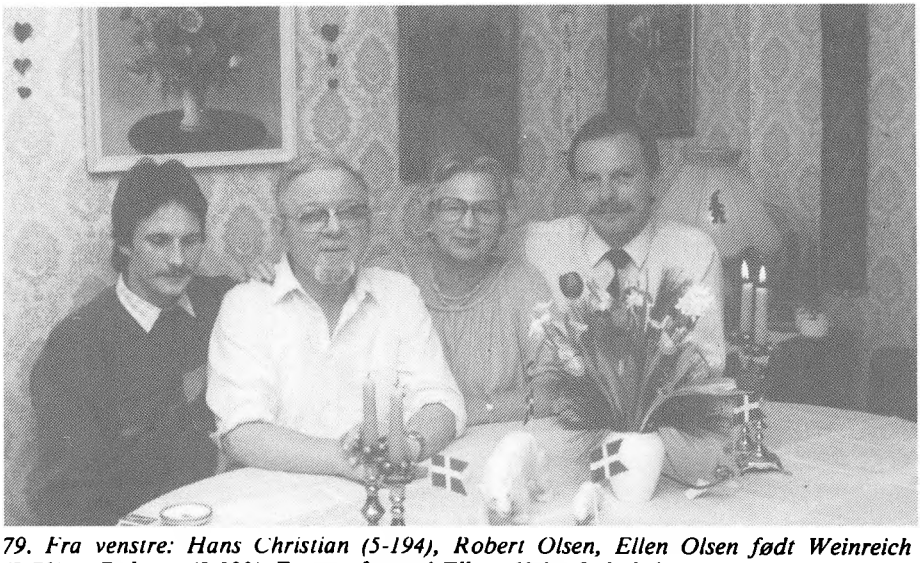

79. Fra venstre: Hans Christian (5-194), Robert Olsen, Ellen Olsen født Weinreich (5-71) og Roberto (5-193). Fotograferet på Ellens 60 års fødselsdag.



80. Erna og Erik Andreasen (5-73) med døtrene Lis (5-197) og Inge (5-198).

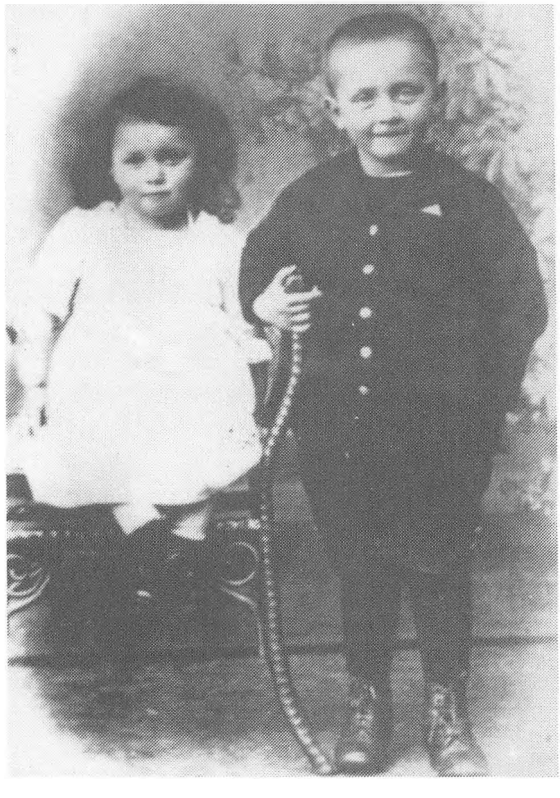

81. Helen (5-77) 2 år og broderen Karl (5-76) 4 år gammel.



82. Esther og Karl E.A. Weinreich (5-76).

er: Kurt Bodi. Gift 5.12. 1959 i Aakirkeby med Ellen Maria Hesthaven, der er født 18.9. 1933 i Aakirkeby som datter af grosserer Christian Hesthaven (han var født Nielsen, men adopteret Hesthaven) og hustru Ellen Thomsen. Kurt er undervisningsinspektør, og hans hustru Ellen er sygeplejerske. Adresse: Hinbjerg 129, 2690 Karlslunde.
Billede nr. 44.
2 børn: nr. 5-199 og 5-200.

(5-23) Alexander Christian Juel Weinreichs børn med Emma Augusta Lindberg

5-76. CARL EMIL ALEXANDER WEINREICH

Født 10.11. 1912 på Bornholm. Gift 29.3. 1937 på Rønne rådhus med Esther Elisabeth Pedersen, der var født 15.10. 1917 på Bornholm. Esther, der har været rengøringsassisten, døde 21.6. 1986 på Gentofte Sygehus. Karl, der var chauffør, døde 25.10. 1986 i Herlev.
Billeder nr. 81 og 82.
3 børn: nr. 5-201 til 5-203.

5-77. HELEN GERDA JUEL WEINREICH

Født 22.9. 1914 i Hasle. Gift 12.2. 1938 i Gladsaxe med Kurt Herbert Arne West (kaldenavn: Kurt), der er født 5.12. 1907 i Malmö som søn af konditor Martin West og Emma Stangerup. Kurt, der var metaltrykker, døde 13.11. 1965 i Kelleklinte ved Kalundborg. Helen døde 10.1. 1987 og blev begravet i Rørby ved Kalundborg.
Billede nr. 81.
2 børn: nr. 5-204 og 5-205.

83. Alexander (5-78).

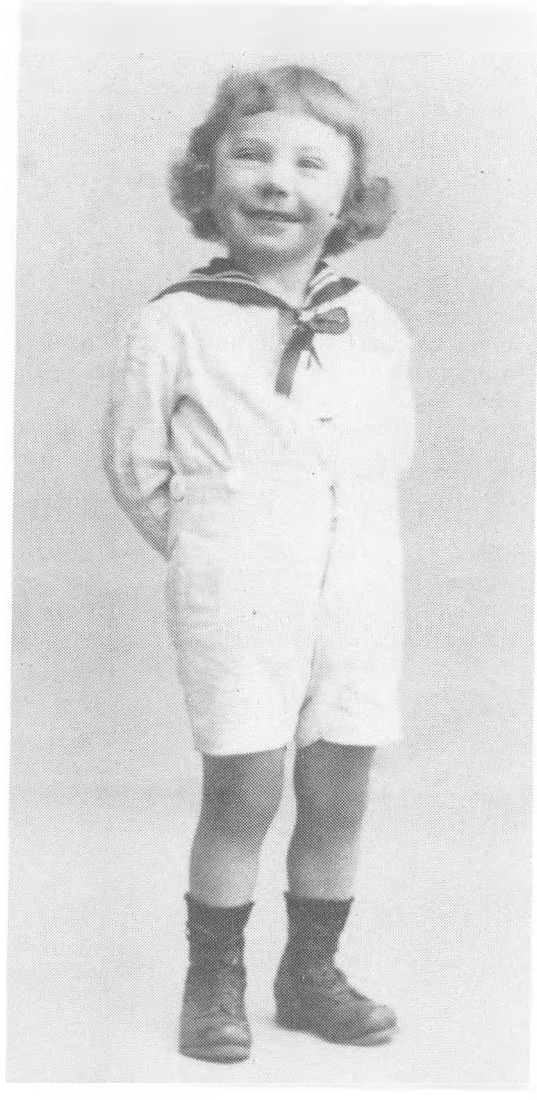

(5-24) Emil Janus Weinreichs børn med Anna Kristiane Nielsen

5-78. ALEXANDER WEINREICH

Født omkring 1919. Død af difteritis omkring seks år gammel i Aalborg. Billede nr. 83.

5-79. OVE ANCHER JUUL WEINREICH

Født 3.3. 1920 i Aalborg. Gift 3.3. 1946 i Balle kirke, Silkeborg med Karen Kirstine Hjorth, der er født 12.3. 1921 i Balle sogn som datter af møbelsnedker Hans Peter Hansen Hjorth og hustru Thora Frederikke Rasmussen. Ove er kunstmaler, men var også politiassistent indtil 1980. Karen er kunstgalleri-

indehaver (Galleri 14, Ø. Strandgade 1, 6950 Ringkøbing). Adresse: Fjordvang 16, 6950 Ringkøbing.
Billeder nr. 84 og 85.
2 børn: nr. 5-206 og 5-207.

5-80. INGER MARGRETHE JUUL WEINREICH

Født 18.5. 1922 i Aalborg. Gift 26.12. 1950 i Glostrup kirke med Kurt Jørgen Henrik Jensen, der er født 10.7. 1928 i København som søn af Aage Henrik Jensen og hustru Kirstine Hermansen. Inger Margrethe er uddannet i forretning (legetøj) og derefter som keramiker. Hun har nu igennem mange år været ansat hos DAT-Schaub i Glostrup. Kurt er blikkenslager og ansat på Flyvestation Værløse hos NSB Bygningstjeneste. Adresse: Vestergårdsvej 40 st., 2600 Glostrup.
2 børn: nr. 5-208 og 5-209.

5-81. ALICE JANE JUUL WEINREICH

Født 22.8. 1926 i Them sogn. Gift 16.10. 1949 i Silkeborg med Niels-Ole Sønder, der er født 9.11. 1927 i Aarhus som søn af elektriker ved DSB Victor Charles Edwin Hansen (kaldenavn: Edvin) og dameskrædderinde Jenny Agathe Mary Jensen Sønder (kaldenavn: Agathe). Adresse: Grönkullagatan 5A, S-25257 Helsingborg, Sverige.
3 børn: nr. 5-210 til 5-212.

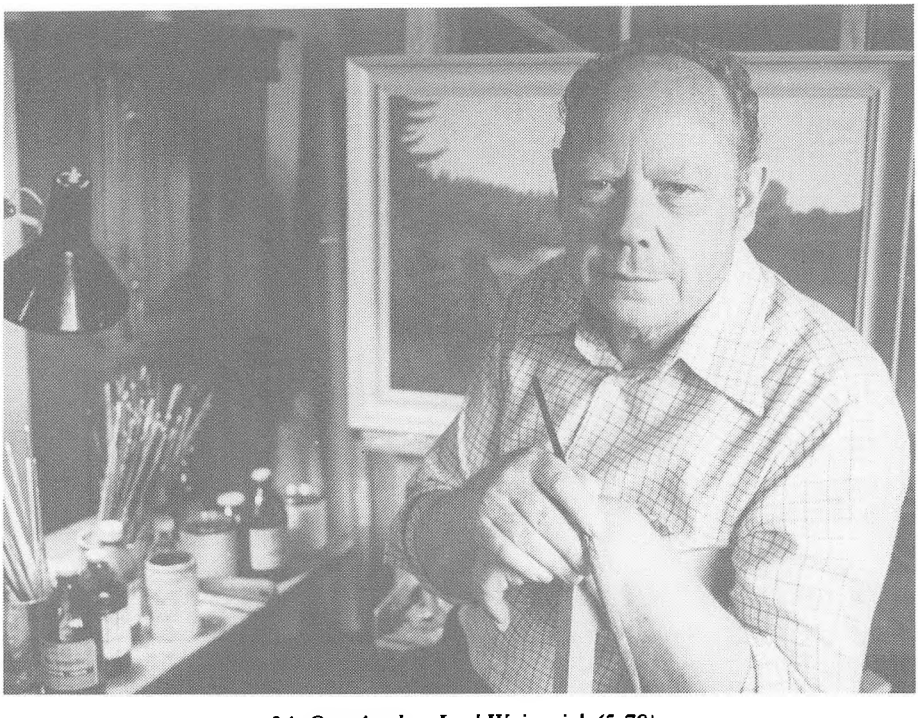

84. Ove Ancher Juul Weinreich (5-79).

85. Karen Kirstine Weinreich født Hjorth (gift m. 5-79).



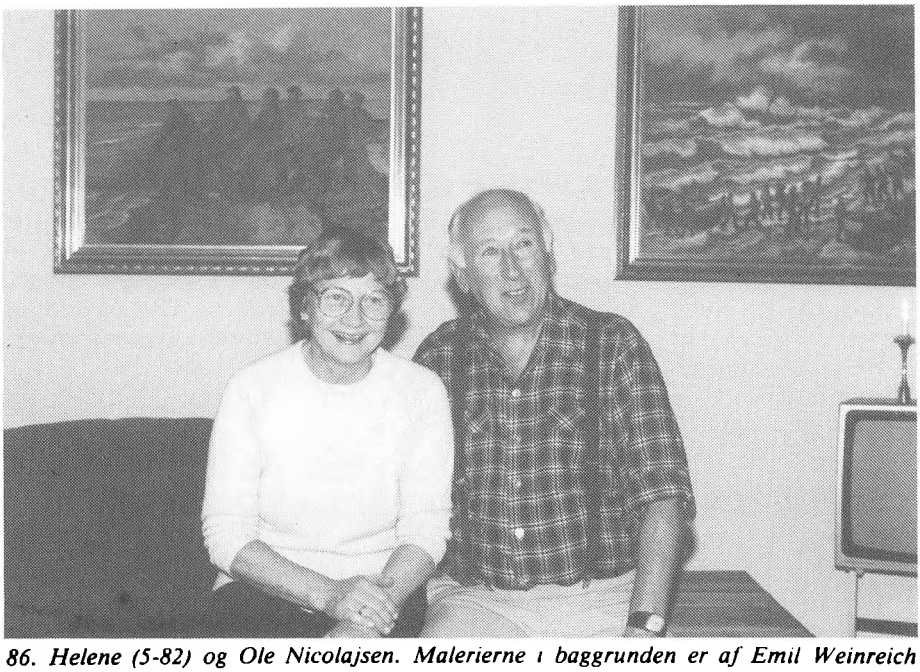

86. Helene (5-82) og Ole Nicolajsen. Malerierne i baggrunden er af Emil Weinreich (5-24). Foto 1985.

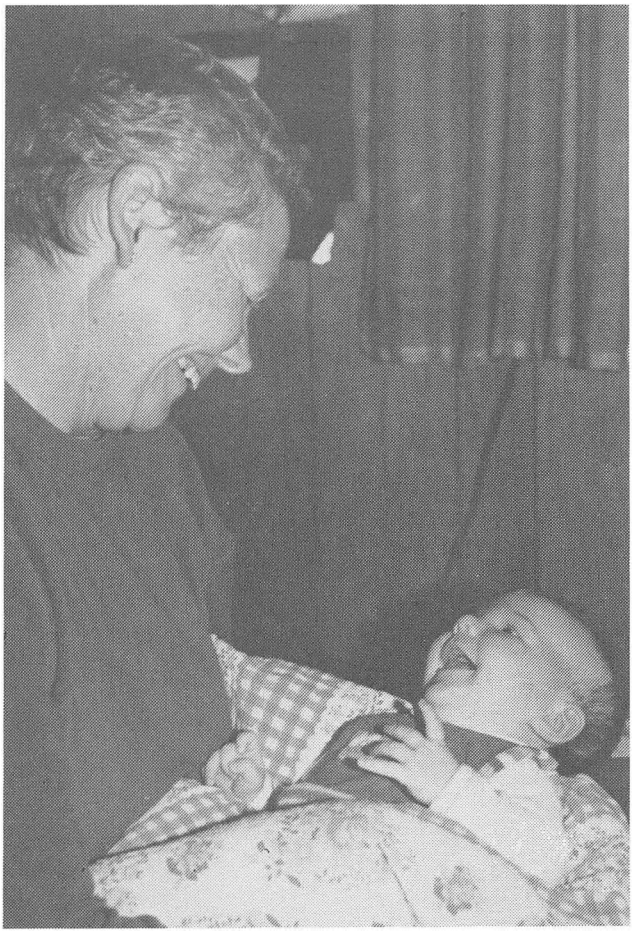

87. Kirsten Abildskov født Weinreich (5-84) med sit barnebarn, Amanda Rico Abildskov (5-421).

5-82. ELLEN HELENE MARIE JUUL WEINREICH

Født 30.8. 1928 i Vesterlund, Them sogn. Kaldenavn: Helene. Gift 6.10. 1946 i Silkeborg kirke med frisør Ole Vagn Hauberg Nikolajsen, der er født 1.1. 1921 i Vejlby sogn ved Allingåbro som søn af gårdejer Nikolaj Nikolajsen og hustru Therese Hauberg Jensen. Helene og Ole Nikolajsen købte i 1956 i Lysbro ved Silkeborg en frisørsalon, som de siden har drevet. Adresse: Herningvej 86, 8600 Silkeborg.
Billede nr. 86.
6 børn: nr. 5-213 til 5-218.

5-83. JØRGEN JANUS VOLLMER JUUL WEINREICH

Født 2.10. 1930 i Them sogn. Gift første gang 9.12. 1950 i Silkeborg med Eva Stella Jensen, der var født 24.7. 1929 i Silkeborg som datter af Jens Christian Jensen og hustru Christofine Pedersen. Jørgen adopterede Ilse, der var datter af hans kone Eva. Eva døde 25.2. 1964 i Silkeborg. Jørgen giftede sig anden gang 12.7. 1974 i Ringkøbing med omsorgsmedhjælper Eva Karen Pedersen, der er født 25.8. 1937 i Kettinge på Lolland som

datter af handelsmand Hans Christian Rasmus Pedersen og hustru Betty Kathrine Dorthea Rasmussen.

Jørgen er kaptajn i hjmmeværnet. Adresse: Højbjergvej 42, Kloster, Holmsland, 6950 Ringkøbing.
1 adoptivbarn: nr. 5-704.
1 barn af 1. ægteskab: nr. 5-219.
1 barn af 2. ægteskab: nr. 5-220.

5-84. KIRSTEN ELSE BIRGIT JUUL WEINREICH

Født 11.8. 1932 i Balle sogn, Silkeborg. Kaldenavn: Kirsten. Gift 25.2. 1954 med Oskar Sigfred Abildskov, der er født 5.11. 1919 i Silkeborg som søn af tekstilarbejder Jens Abildskov og hustru, syerske Jenny Dortea Bossen. Oskar er kontorpakmester, og Kirsten er kontorassistent. Adresse: Kornvej 6, 2920 Charlottenlund.
Billede nr. 87.
3 børn: nr. 5-221 til 5-223.

(5-25) Karl Weinreichs børn med Agnes Elisabeth Jensen

5-85. FREDE KARL KRISTIAN WEINREICH

Født 14.11. 1918 i Hasle. Gift første gang 16.11. 1940 med Viola Møller. Ægteskabet opløst. Gift anden gang med Gerda Olsen, der er født 29.9. 1930 i Tostrup ved Stege som datter af Christian Olsen og hustru. Adresse: Öster Malmsvägen 27B, 61200 Finspång, Norrköping, Sverige.
Billede nr. 88.
3 børn af 2. ægteskab: nr. 5-224 til 5-226.



88. Karl Weinreich (5-25) med sine børn (5-85 til 5-92). Fotograferet 1938 eller 1939.

5-86. ELLINOR BORGHILD WEINREICH

Født 5.3. 1924 i Hasle. Kaldenavn Ellinor. Gift 14.6. 1944 i Rønne med Alfred Charles Bergmann Holm, der var født 17.1. 1920 i Rutsker som søn af sømand og stenhugger Charles Andersen Holm og hustru Alfrida Bergmann. Alfred, der var stenhugger, døde 21.2. 1972 i Hasle. Ellinors adresse: Gammeltoft 36, 3790 Hasle.
Billede nr. 88.
6 børn: nr. 5-227 til 5-232.

5-87. ALICE SIGNE WEINREICH

Født 16.2. 1927 i Hasle. Død 22.11. 1944.
Billede nr. 88.

5-88. TOM JØRGEN WEINREICH

Født 27.8. 1929 i Hasle. Kaldenavn: Tom. Gift 27.11. 1954 i Rønne med Merete Kohring, der er født 18.5. 1935 i Nyker som datter af fisker Kaj Tolvmand Kohring og hustru Margit Hansine Sommer. Tom er maskinarbejder. Adresse: Spættevej 4, 3390 Hundested.
Billede nr. 88.
4 børn: nr. 5-233 til 5-236.

5-89. IRIS ELISABETH WEINREICH

Født 19.3. 1932 i Hasle. Gift 10.10 1957 i Rønne med Esper Andreas Jensen (kaldenavn: Andreas), der er født 14.6. 1923 på Marevadgård, Klemensker sogn som søn af gådejer Pær Jensen og hustru Magda Engeline Olsen, Iris er hjemmehjælper, og Andreas er murerarbejdsmand. Adresse: Østergade 60, 3790 Hasle.
Billede nr. 88.
2 børn: nr. 5-237 og 5-238.

5-90. JONNA WEINREICH

Født 27.10. 1933 i Rutsker. Gift 27.10. 1952 i Rutsker med Holger Ejner Hansen, der er født 13.7. 1923 i Klemensker sogn som søn af Ludvig Hansen og Pauline Soneson. Holger Ejner Hansen er avlsbruger og kommunalarbejder. Adresse: Dammegårdsvej 2, 3782 Klemensker.
Billede nr. 88.
4 børn: nr. 5-239 til 5-242.

5-91. AGNES OLIVA WEINREICH

Født 3.9. 1936 i Rutsker. Gift 3.12. 1955 med Jens Kristian Rasmussen, der er født 28.9. 1934 som søn af mølleejer Rasmussen og hustru, Agremøllen i Nyker. Ægteskabet blev opløst 1973, og fra 1975 boede Agnes sammen med Verner Egholm Jensen, der var født 26.3. 1930 på Sædingegård, Sædinge på Lolland som søn af landbrugsmedarbejder Thomas Jensen (født 31.12. 1893 i Lovns ved Limfjorden) og Valeria Rekas (født 25.5. 1894 i en lille by ved Krakow i Polen). Verner Egholm Jensen, der var svejser, døde 2.10.

1983, da han boede i Strandby ved Frederikshavn. Agnes er ekspeditrice. Adresse: Åløkken 4, Tejn, 3770 Allinge.
Billede nr. 88.
3 børn af ægteskabet: nr. 5-243 til 5-245.
1 barn med Verner Egholm Jensen: nr. 5-246.

5-92. MILLE HEDVIG WEINREICH

Født 13.1. 1938 i Rutsker. Gift første gang 1958 i Hasle med Hans Christian Petersen, der er født 12.3. 1932 som søn af Christian Petersen og hustru Ida Larsine. Hans Christian Petersen var teglværksarbejder. Ægteskabet opløst 1966. Mille blev gift anden gang 1972 med Benny Wander Christensen, der er født 18.8. 1940 i Fredensborg som søn af Niels Christensen og Ellen Maine. Andet ægteskab blev også opløst. Milles adresse: Kumlehøjvej 6, 3790 Hasle.
Billede nr. 88.
3 børn af 1. ægteskab: nr. 5-247 til 5-249.
1 barn af 2. ægteskab: nr. 5-250.

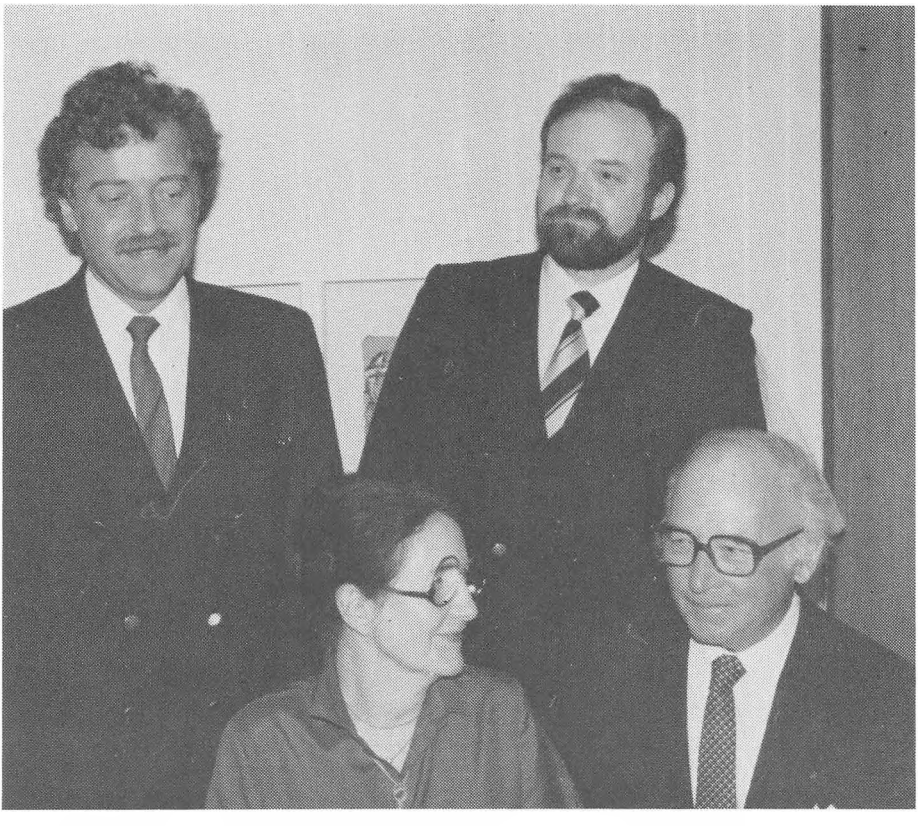

89. Stående fra venstre: Nikolaj Hertel (5-252) og Søren Hertel (5-251). Foran deres forældre, Lilly og Poul Hertel (5-93).



90. Ruth Cramer født Hertel (5-94).



91. Familiebillede fra august 1958 i haven, Vestergade 46, Nørresundby. Forreste række fra venstre: Ruth Cramer (5-94) med Jesper Cramer (5-254), Anne Cramer (5-253), Nikolaj Hertel (5-252) og Hanna Beier (5-95).
Midten fra venstre: Lilly Hertel (gift m. 5-93), Søren Hertel (5-251), Anna Hertel (5-26) og Louis Hertel (gift m. 5-26). Bagest: Povl Hertel (5-93) og Poul Cramer (gift m. 5-94). Fotograf: Knud Beier (gift m. 5-95).

(5-26) Anna Carla Andersens børn med
Frederik Louis August Hertel

5-93. POVL VALDEMAR HERTEL

Født 17.5. 1915 i Aalborg. Kaldenavn: Povl. Gift 16.11. 1941 i Aalborg med Lilly Bunk Jensen, der er født 11.9. 1916 i Odder som datter af købmand Georg Justinius Jensen (kaldenavn: Georg) og hustru Andrea Hansine Petersen (kaldenavn: Andrea). Povl V. Hertel er prokurist. Adresse: Henriksvej 23, Hasseris, 9000 Aalborg.
Billeder nr. 51, 89 og 91.
2 børn: nr. 5-251 og 5-252.

5-94. RUTH KIRSTEN HERTEL

Født 18.9. 1919 i Budolfi sogn, Aalborg. Kaldenavn: Ruth. Gift 4.2. 1949 med Poul Cramer, der er født 7.11. 1913 i Kalundborg som søn af automekaniker Kristian Vilhelm Cramer og hustru Henriette Henriksen. Poul Cramer, der var direktør, døde 8.2. 1973 på Gentofte Amtssygehus. Ruths adresse: Nærum Gadekær 13, 2850 Nærum.
Billeder nr. 51, 90 og 91.
2 børn: nr. 5-253 og 5-254.

5-95. HANNA GRETHE HERTEL

Født 13.5. 1924 i Budolfi sogn, Aalborg. Gift 5.5. 1950 med Knud Beier, der er født 29.3. 1923 i Aalborg som søn af bødker Frederik Beier og hustru Kristine Sørensen. Knud Beier, der er cand. jur. (eksamen 1957), blev ansat 1.10. 1943 i aktieselskabet De Danske Spritfabrikker, blev prokurist i 1965, underdirektør i 1970, direktør for DDSF i Aalborg 1977 og direktør for DDSFs datterselskaber fra 1983. Adresse: Geelsmark 18, 2840 Holte.
Billeder nr. 91, 92 og 93.
Ingen børn.

(5-27) Ellen Petrea Thorsens børn med
Adolph Vilhelm Koch

5-96. ADA MARGRETHE KOCH

Født 15.11. 1921 i Aalborg. Kaldenavn: Ada. Gift første gang 22.2. 1941 med Ole Bendtzen, der var født 3.11. 1906 i Aalborg som søn af Georg Bendtzen og hustru Ellen Dorthea Bang. Ole Bendtzen døde 11.11. 1957 i Aalborg. Gift anden gang 21.10. 1963 i Sulsted kirke med oberstløjtnant Knud Ejler Gabel-Jørgensen, der er født 6.5. 1922 på Rigshospitalet som søn af oberst Carl Christian Aage Gabel-Jørgensen og Ingeborg Gerda Petersen. Adresse: Clemmi Falkvej 3, 9492 Blokhus.
Billeder nr. 11, 51 og 94.
2 børn af 1. ægteskab: nr. 5-255 og 5-256.

5-97. ELSE KOCH

Født 12.4. 1923. Ugift. Søsteren Ada skriver følgende om Else:



92. Knud Beier (gift m. 5-95). Fotograferet 1983.



93. Hanna Beier født Hertel (5-95) fotograferet på hendes 60 års fødselsdag.

Else var født to måneder for tidligt. Som følge deraf var hun svagelig, og desuden var hun ude for flere uheld, bl.a. to færdselsulykker. Hun var meget intelligent, og endte som overlærer på Skansevejen Skole i Nørresundby, inden hun gik på fuld invalidepension i 1970 efter det sidste færdselsuheld.
Død 15.1. 1974 i Hasseris, Aalborg.
Billede nr. 51.
Ingen børn.

(5-28) Mary Kathrine Weinreich (Knudsen)s børn med Niels Laurits Jensen

5-98. JOHANNES MARINUS CHRISTIAN JENSEN

Født 29.5. 1920 i Vor Frue sogn, Aalborg. Kaldenavn: Johannes. Gift 30.11. 1944 i Randers med Erna Krogh Jespersen, der er født 13.11. 1919 i Randers som datter af el-installatør Peter Sørensen Jespersen og hustru Anna Olivia Krogh. Johannes er inspektør, og Erna er sekretær. Adresse: Toftedalen 19, 8250 Egå.
Billede nr. 52
2 børn: nr. 5-257 og 5-258.

5-99. JØRGEN AAGE JENSEN

Født 26.8. 1924 i Vor Frue sogn, Aalborg. Kaldenavn: Jørgen. Gift 21.6. 1947 i Aalborg med Elisabeth Andersen, der er født 16.3. 1924 i Aalborg som datter af Marie Andersen. Jørgen er personalechef, og Elisabeth er skolesekretær. Adresse: Hellevangen 2A, 2760 Måløv.
Billede nr. 52.
3 børn: nr. 5-259 til 5-261.

(5-29) Dally Weinreich Nielsens børn med Lilli Paula Margrethe Holgersen

5-100. GRETHE LILLIAN WEINREICH NIELSEN

Født 16.9. 1919 i Aarhus. Gift med Johannes Leerbeck Nielsen, der er født 15.8. 1913 i København som søn af malermester Viggo Nielsen og hustru Ingeborg Elvira Johansen. Grethe har været bogholder, og Johannes har været reklamekonsulent. Adresse: Sværdsholtevej 9, 4295 Stenlille.
Ingen børn.

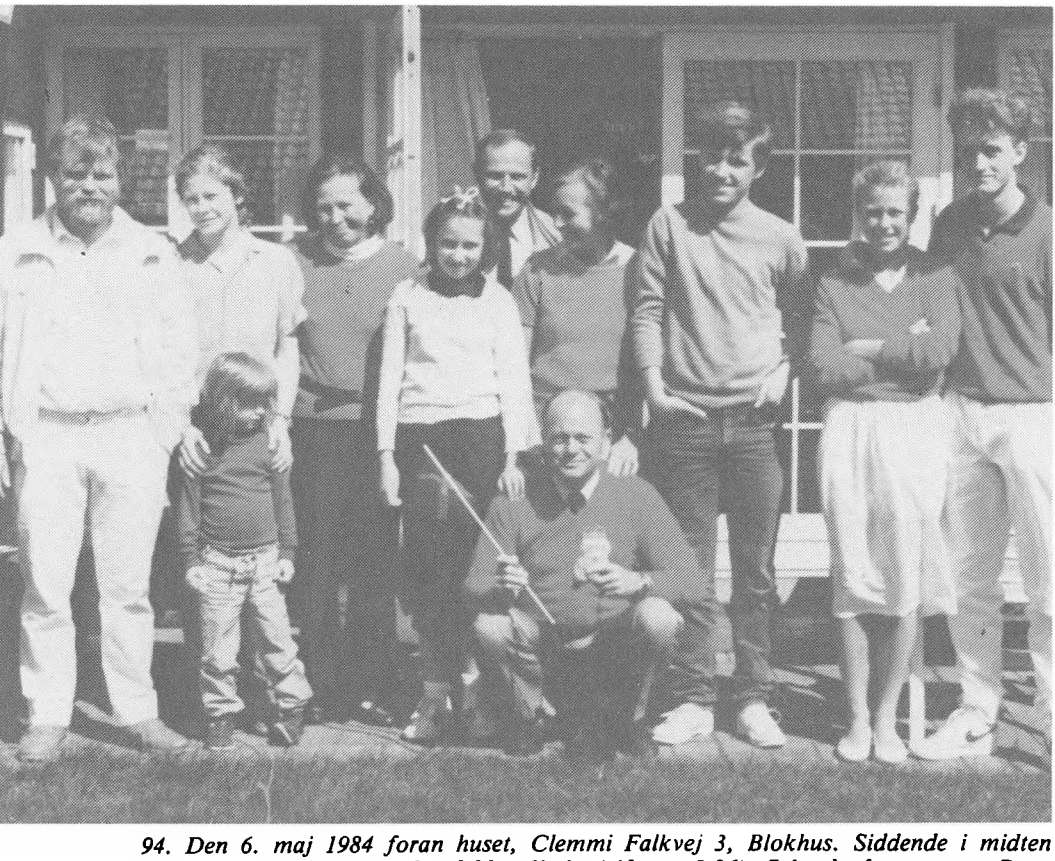

94. Den 6. maj 1984 foran huset, Clemmi Falkvej 3, Blokhus. Siddende i midten Knud Gabel-Jørgensen, der fyldte 62 år (gift m. 5-96). Stående fra venstre: Peter Ole Bendtzen (5-256), Helle Nielsen, Lise Bendtzen (5-452), Ada Gabel-Jørgensen (5-96), Sofie Kruse (5-451), Lars Kruse (gift m. 5-255), Lise Kruse (5-255), Peter Kruse (5-450), Anne-Grete Olsen og Lars Ole Kruse (5-449).

5-101. HOLGER WEINREICH NIELSEN

Født 9.10. 1921 i Aarhus Domsogn. Kleinsmed. Gijt første gang med Ebba Randers. Ægteskabet opløst (Ebba er senere gift Thorstenson). Gift anden gang med Aase Hertha Dorph-Petersen, der var født 17.4. 1928. Ægteskabet opløst (Aase døde i 1980). Gift tredie gang med kantinedame Bente Jensen, der er født 19.6. 1934 som datter af blikkenslager Harry Jensen og assistent ved DSB Erna Brun. Adresse: Fuglesangsalle 105, 1. sal tv., 8210 Aarhus V.

1 barn af 1. ægteskab: nr. 5-262.
1 barn af 2. ægteskab: nr. 5-263.

(5-29) Dally Weinreich Nielsens børn med Herdis Rosa Didriksen

5-102. MOGENS PALLE WEINREICH NIELSEN

Født 12.1. 1937 i Sct. Johannes sogn, Aarhus. Kaldenavn: Mogens. Nielsen er slettet ved navneændring den 22.5. 1964, så efternavnet er nu Weinreich. Gift 1.11. 1975 i Mårslet med Dorthe Wehl Pedersen, der er født 27.11. 1933 som datter af gårdejer Jens Christian Pedersen og Sophie Margrethe Wehl Jørgensen. Mogens er redaktør, og Dorthe er korrespondent.

I anledning af 50 års fødselsdagen skrev »grann« i Aarhuus Stiftstidende den 11.1. 1987 følgende om Mogens:

- Jeg må indrømme, at jeg bryder mig ikke meget om samfundsudviklingen herhjemme. Den dag, jeg kan bryde op og søge nye græsgange, hvor den individuelle frihed er større, gør jeg det. Man tager for megen af vor frihed fra os. Magthaverne vil bestemme det hele - eksempelvis om vi skal have vort tv over antenner eller via hybridnettet.

Ordene er sagt af journalisten og formanden for atletikudvalget i Århus 1900, Mogens Weinreich, og udtalelsen er dokumentation for, at det er individualisten, der taler.

Mogens Weinreich fylder 12. januar 50 år. Han har siden 1961 sat sit journalistiske og ledermæssige præg på Århus.

Realeksamen fra Fjordsgades Skole og en handelsuddannelse blev det til, før Mogens Weinreich udstod et års tjeneste ved civilforsvaret i Herning. Derefter tilbragte han tre år som journalistelev i Herning og Holstebro, før han i 1961 blev ansat som sportsjournalist på Demokraten i Århus, hvor han fungerede som sportsredaktør frem til 1974, da bladet lukkede.

Siden har Mogens Weinreich været travl selvstændig inden for informationsbranchen i Århus.

Drenge-fodbolden blev hurtigt skiftet ud med atletikken, men det blev på lederplan, han satte sine første spor i idrætslivet i Århus. I 1960 blev han medlem af bestyrelsen i Århus 1900, og i en periode fra slutningen af 60'erne til midten af 70'erne var han formand for atletik/motionsafdelingen i klubben, og han var en af drivkræfterne bag Århus Games og Marselis-løbet. Århus Games stoppede i slutningen af 70'erne, men Mogens Weinreich var atter drivkraften, da man genoplivede denne atletik-begivenhed i fjor.

Foruden lederjob i Århus 1900 var Mogens Weinreich med i blad- og propagandaudvalget under Dansk Athletik forbund i begyndelsen af 70'erne, og det førte til udgivelsen af bladet »Dansk Atletik«. En overgang var han med i idrætsudvalget under DAF og i en periode chef for udtagelses-komiteen til atletik-landsholdet.

95. Tove Hansen og Jørgen Weinreich (5-103).

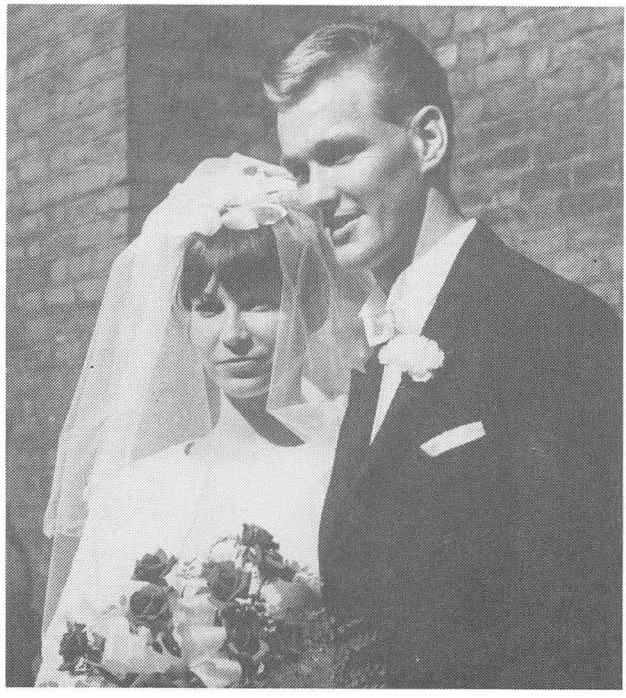

Om elite-idrætsfolk og ledere på topplan siger Mogens Weinreich i dag:
- Vi får i fremtiden endnu dygtigere atletik-folk, men det er amatør-lederne, der kommer i klemme. De mange penge i sporten vil på et tidspunkt skabe en uholdbar situation, hvis vi fortsætter med ulønnede ledere. Der må tænkes på en form for kompensation til disse ledere, hvis man vil have dem til at fortsætte.
I anledning af fødselsdagen er der i morgen reception i Århus 1900's klubhus på Observatoriestien kl. 16-18.

Adresse: Englodden 7, Storhøj, 8320 Mårslet.
2 børn: nr. 5-264 og 5-265.

5-103. JØRGEN WEINREICH NIELSEN

Født 13.2. 1940 i Sct. Lukas sogn, Aarhus. Nielsen er slettet ved navneændring den 22.5. 1964, så efternavnet er nu Weinreich. Gift 20.6. 1964 i Aarhus med Tove Elisabeth Hansen, der er født 12.9. 1943 som datter af snedker Victor Heinrich Hansen og Alice Gudrun Petersen. Jørgen er salgschef, og Tove er kontorassistent. Adresse: Majvej 30, 8210 Aarhus V.
Billede nr. 95.
3 børn: nr. 5-266 til 5-268.

5-104. LARS WEINREICH NIELSEN

Født 21.10. 1945 i Sct. Pauls sogn, Aarhus. Nielsen er slettet ved navneændring den 22.5. 1964, så efternavnet er nu Weinreich. Gift 4.5. 1974 i Sejerskirken, København med Elvi Henriksen, der er født 17.8. 1950 i København som datter af bager Jens Hilmar Henriksen (kaldenavn: Hilmar) og Karla Krista

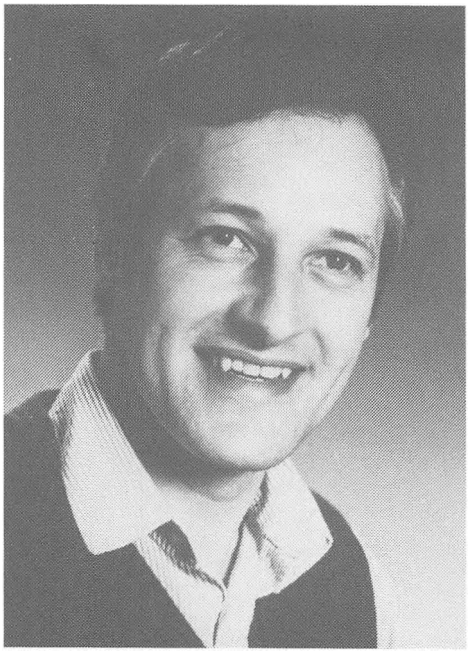

96. Lars Weinreich (5-104).

Johanne Pedersen (kaldenavn: Karla). Lars er maskintekniker og merconom, ansat som produktionschef hos Stormax International A/S. Elvi er oversygeplejerske. Adresse: Hermelinvænget 15, 2880 Bagsværd.
Billede nr. 96.
2 børn: nr. 5-269 og 5-270.

(5-30) Frida Amalie Weinreich Nielsens børn med Christian Gustav Henry Kejlstrup

5-105. CHRISTIAN WEINREICH KEJLSTRUP

Født 23.3. 1919 i Aarhus. Gift første gang 21.2. 1942 med Ninna Lund, der er født 21.3. 1921 i Aarhus som datter af faktor på Aarhuus Stiftstidende, Aksel Sofus Lund (kaldenavn: Sofus) og Olga Helene Jørgensen. Ægteskabet blev opløst 1953, og Ninna har nu adressen: Lilletoften 35, 2740 Skovlunde. Christian blev gift anden gang i St. Magleby 19.5. 1956 med Lilly Harriet Gernæs Hansen, der er født 5.11. 1921 i Sct. Hans sogn, Odense som datter af en rangermester ved DSB. Christian er udlært murer, senere politibetjent, så murermester. Adresse: Hallandsparken 49, 2630 Tåstrup.
Billeder nr. 17 og 55.
3 børn af 1. ægteskab: nr. 5-271 til 5-273.
1 barn af 2. ægteskab: nr. 5-274.

5-106. GUSTAV WEINREICH KEJLSTRUP

Født 6.2. 1923 i Aarhus. Adopteret af moderens anden mand, derved kom han til at hedde Gustav Weinreich Holm. Holm er senere blevet slettet, så Weinreich er nu efternavn. Gift 18.10. 1944 i Aabyhøj med Asta Hansen, der er født 27.7. 1926 i Aabyhøj som datter af fyrbøder på SEAS Axel

97. Gustav Weinreich (5-106) fotograferet på sin 50 års fødselsdag.

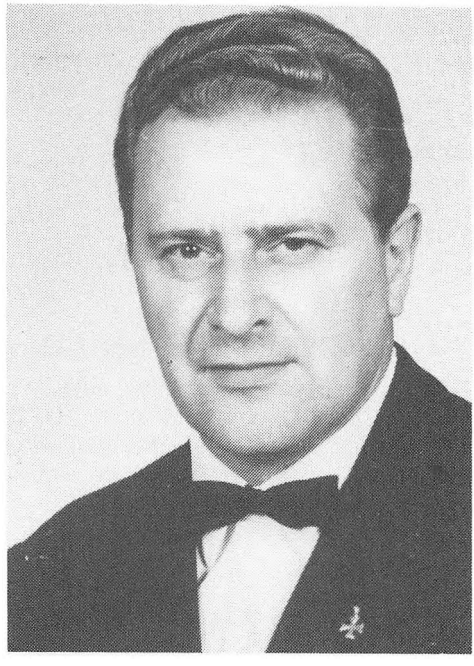

Andreas Hansen og hustru Mette. Gustav har været politibetjent.
Billeder nr. 55 og 97.
2 børn: nr. 5-275 og 5-276.

5-107. INGE AMALIA KEJLSTRUP

Født 24.5. 1925 i Aarhus. Kaldenavn: Inge. Adopteret af moderens anden mand, derved navneændring til Holm. Gift første gang 17.1. 1948 med Kaj Eugen Hansen, der var født 25.4. 1919 i København som søn af en pakmester. Kaj Eugen Hansen er død. Gift anden gang 25.1. 1968 med ingeniør Robert Storgaard, der er født 28.2. 1911 som søn af en murermester. Ægteskabet opløst 1983, derefter navneændring til Inge Amalia Weinreich. Adresse: Fjordager 12A, 9560 Hadsund.
Billede nr. 55.
2 børn af 1. ægteskab: nr. 5-277 og 5-278.

(5-32) Hilda Agnete Weinreich Nielsens børn med Charles Jensen

5-108. ALICE WEINREICH JENSEN

Født 5.5. 1935 i Aarhus. Gift første gang 13.10. 1956 i Sct. Johannes Kirke, Aarhus med Bent Halvor Christensen, der er født 2.11. 1930 i Aarhus. Ægteskabet opløst 1964. Gift anden gang 10.7. 1971 i Ebeltoft med salgschef Jørgen Hejndorf, der er født 28.10. 1931 i Aarhus som søn af radioforhandler Viggo Hejndorf og Helga Johansen. Adresse: Sct. Markus Kirkeplads 24, 1. sal, 8000 Aarhus C.
Billede nr. 56.
2 børn af 1. ægteskab: nr. 5-279 og 5-280.

5-109. JANE CHARLOTTE WEINREICH JENSEN

Født 23.11. 1937 i Aarhus. Gift med Per le Rouar Topholm, der er født 15.6. 1934 i Aarhus. Per er afdelingsleder i firmaet Bruun og Sørensen. Jane døde 11.5. 1961.
Billede nr. 56.
Ingen børn.

(5-33) Otto Anker Weinreich Andersens barn med Irma Ellinor Knudsen

5-110. KIRSTEN RAGNHILD WEINREICH ANDERSEN

Født 6.4. 1943 i Vor Frue sogn, Aarhus. Gift 19.12. 1964 med Teddy Philip Christiansen (kaldenavn: Teddy), der er født 30.8. 1938 som søn af chauffør Hans Philip Christiansen og hustru Olga Wulfine Larsen. Kirsten er salgssekretær, og Teddy er smed. Adresse: Gersagerparken 39, 2. sal tv., 2670 Greve Strand.
3 børn: nr. 5-281 til 5-283.

(5-34) Laura Kristine Weinreich Andersens børn med Gunnar Høier Clausen

5-111. ROLF HØIER CLAUSEN

Født 12.12. 1942 i Garnisons sogn, København. Gift 4.2. 1980 i Samedan, Schweiz med cytolaborant Annetta Flury, der er født 31.12. 1946 i Solothurn,



98. Annetta og Rolf Høier Clausen (5-111).

Schweiz, som datter af hoteldirektør, dr.rer.pol. Victor Walther Flury og hustru Katrin Schurter. Rolf tog studentereksamen 1961 fra Frederiksberg Gymnasium. Tandlægeeksamen 1966. Derefter praktiserende tandlæge hos sin far, der har tandlægepraksis på Gl. Torv i København. Adresse: Langebakken 2, 2960 Rungsted Kyst.
Billede nr. 98.
Ingen børn.

5-112 BJARNE HØIER CLAUSEN

Født 17.7. 1944 i Garnisons sogn, København. Gift første gang 24.4. 1970 i Øster Kippinge kirke på Falster med sygehjælper Grethe Rasmussen, der er født 8.3. 1944 i Øster Kippinge som datter af frugtavler Georg Rasmussen og hustru Helga Nielsen. Ægteskabet opløst 1975. Gift anden gang 4.9. 1976 i Viborg med lægesekretær og pantefoged Anne Sofie Spliid, der er født 15.3. 1944 i Åbybro som datter af kommunaldirektør Olaf Bjørn Spliid og Marie Elisabeth Kjærsgaard. Anne Sofie Spliid havde tidligere været gift med Mogens Jørgensen fra 1966 til 1972.

Ægteskabet med Anne Sofie Spliid blev opløst 1980. Gift tredie gang 6.4. 1985 med oversygeplejerske Inge Lise Pedersen, der er født 1.5. 1951. Bjarne tog studentereksamen 1962 fra Frederiksberg Gymnasium. Embedseksamen som læge 1970. Speciallæge 1977 (otorhino-laryngologi). Har været

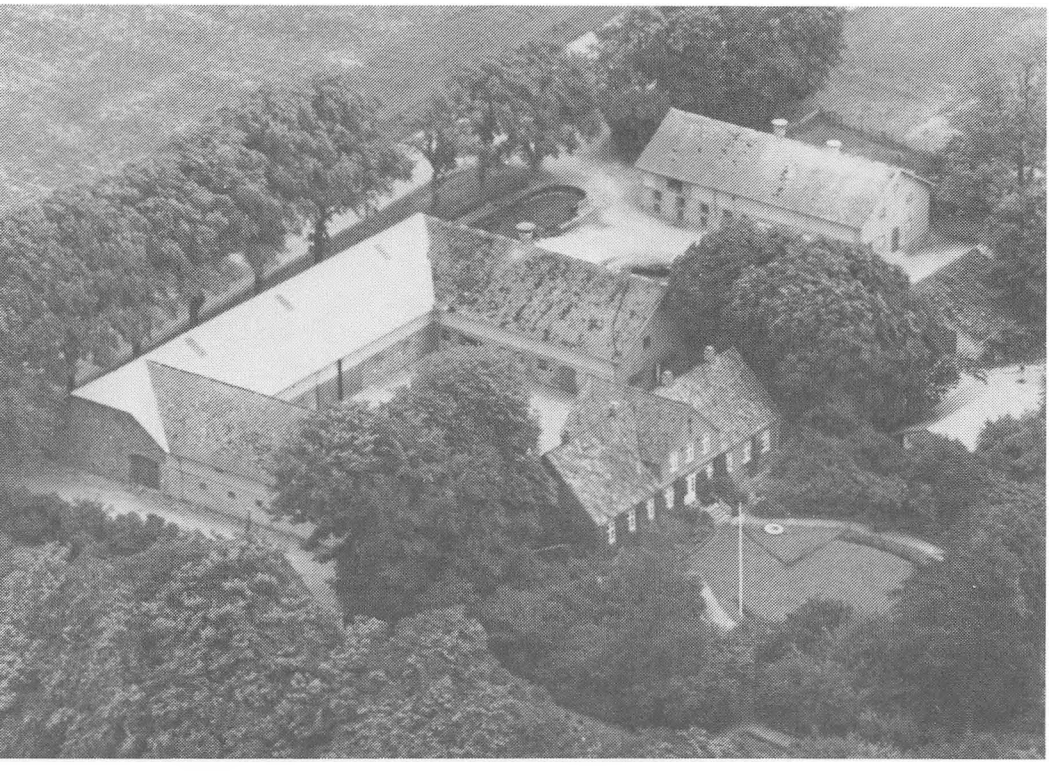

99. Kappegård på Falster. Det var her Bjarne Høier Clausen (5-112) boede i sine sidste år.

ansat på sygehusene i Fakse, Nykøbing Falster, Aarhus, Viborg og igen Nykøbing Falster, det meste af tiden på øre-næse-hals-afdelinger. Fra 1981 speciallæge i Maribo. Desuden gårdejer og 21.2. 1985 udnævnt til rider af Sankt Georg-Ordenen. Død 18.6. 1986 på Falster efter mere end to års sygdom.
Billeder nr. 99 og 100.
2 børn af 2. ægteskab: nr. 5-284 og 5-285.

(5-35) Juliane Marie Weinreich Andersens børn med Olaf Siiger

5-113. BJØRN SIIGER

Født 13.6. 1937 i Hvidovre. Gift 1.6. 1957 i Hvidovre kirke med Birgit Voss Christensen, der er født 8.1. 1938 i København som datter af salgschauffør Gunner Villy Johannes Christensen (kaldenavn: Gunner) og Grete Tove Lizzie Jensen (kaldenavn: Grete). Bjørn er kriminalassistent, og Birgit er afdelingschef. Adresse: Aprilvej 9, 6400 Sønderborg.
Billeder nr. 101 og 102.
3 børn: nr. 5-286 til 5-288.

5-114. GORM SIIGER

Født 10.7. 1943 i Frederiksberg. Gift 1.5. 1971 i Stenmagle kirke med Gurli Bramsfort, der er født 10.10. 1950 som datter af Poul Bramsfort og Tove Jensen. Gorm er bygningssnedker, og Gurli er pædagog. Adresse: Granbakkevej 4, 4295 Stenlille.
Billede nr. 101.
2 børn: nr. 5-289 og 5-290.



100. Bryllupsbillede af Inge Lise Pedersen og Bjarne Høier Clausen (5-112).



101. Fra venstre: Solveig Pedersen (5-115), Olaf Siiger (gift m. 5-35), Juliane Siiger (5-35), Bjørn Siiger (5-113) og Gorm Siiger (5-114).

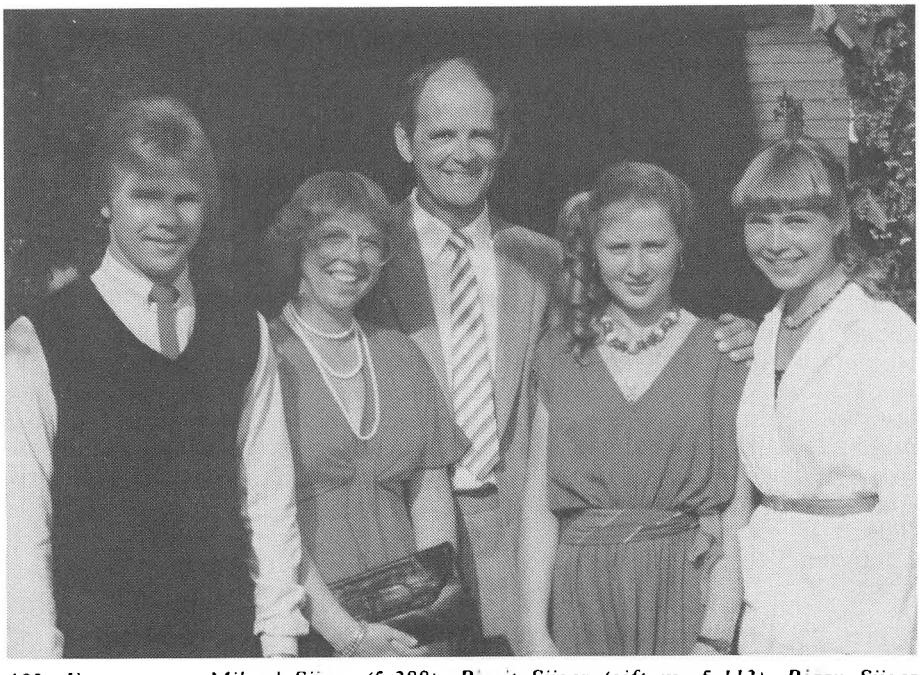

102. Fra venstre: Mikael Siiger (5-288), Birgit Siiger (gift m. 5-113), Bjørn Siiger (5-113), Charlotte Siiger (5-287) og Jannie Siiger (5-286).



103. Solveig (5-115) og Jens-Bjørn Pedersen.

5-115. SOLVEIG SVANHOLM SIIGER

Født 5.2. 1952 i Frederiksberg. Gift 29.9. 1977 med Jens-Bjørn Normann Pedersen, der er født 2.6. 1944 som søn af mekaniker John Heinrich Pedersen og Norma Fanny Charlotte Halvorsen. Solveig er kontorassistent og Jens-Bjørn er inventarbetjent. Adresse: Bredagervej 46, Vigersted, 4100 Ringsted.
Billeder nr. 101 og 103.
Ingen børn.

(5-36) Johanne Margrethe Weinreich Andersens børn med Herluf Winkelmann Dannerfjord

5-116. SKJOLD DANNERFJORD

Født 16.12. 1941 i Lindevang sogn, Frederiksberg. Gift 30.4. 1969 med Hanne Holm, der er født 25.3. 1945 som datter af frugthandler Richard Holm og hustru Edith Marie Jensen. Hanne er sekretær på Gentofte Amtssygehus. Skjold tog eksamen som teknikum-ingeniør 1975 i Horsens, og han har siden rejst en del, bl.a. i Saudi Arabien, Afrika og Indien. I Afrika har han samlet opholdt sig i over tre år, hvor han i en af perioderne fik lejlighed til at opfostre en løve fra spæd, til den var otte måneder. Adresse: Freundsgade 11, 1775 København V.
Billeder nr. 104 og 105.
1 barn: nr. 5-291.

5-117. FRANK DANNERFJORD

Født 9.5. 1943. Gift. Ægteskabet opløst. Adresse: Druehaven 41, 2500 Valby.
Har børn, men forfatteren mangler oplysninger om dem.

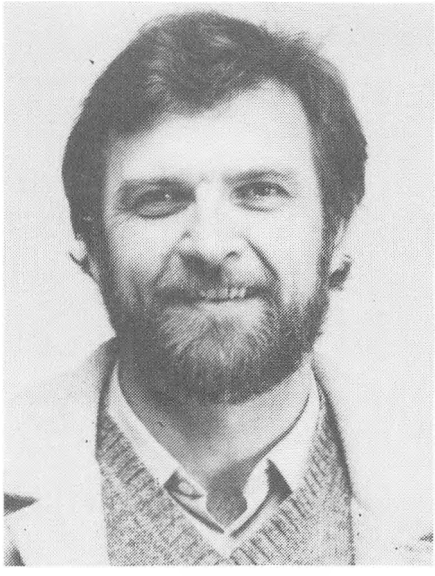

104. Skjold Dannerfjord (5-116).



105. Hanne Dannerfjord (gift m. 5-116).

5-118. UFFE DANNERFJORD

Født 11.6. 1947 i Frederiksberg. Gift 3.9. 1972 i Kgs. Lyngby med Helle Munk Nielsen, der er født 6.5. 1944 i Roskilde som datter af typograf Carl Aage Nielsen og damefrisør Signe Margrethe Larsen. Uffe er lærer. Helle er kunstmaler og underviser på Randers Kunstskole. Adresse: Kærby gl. skole, Østendalsvej 3, 8983 Gjerlev.
1 barn: nr. 5-292.

(5-37) Kresten Holst Weinreichs børn med Karen Johanne Christensen.

5-119. SVENNE HOLST WEINREICH

Født 21.6. 1938 i Albæk sogn. Gift 28.9. 1963 med Kirsten Hansen, der er født 11.3. 1945 som datter af Arnold Hansen og hustru Dagny. Svenne er varmemester, og Kirsten er dagplejer. Adresse: Stadionvej 14, Ulsted, 9370 Hals.
Billede nr. 106.
3 børn: nr. 5-293 til 5-295.

5-120. BIRTHE KRISTINE WEINREICH

Født 5.5. 1942 i Albæk sogn. Gift 18.3. 1961 i Lyngså kirke med Jørn Preben Christensen (kaldenavn: Preben), der er født 19.1. 1937 i Aså som søn af kernemager Romanus Christensen og hustru Petra Nicoline Christensen (hun er også født Christensen). Preben er kabelarbejder og Birthe er biblioteksmedhjælper. Adresse: Broensvej 3, 9340 Aså.
Billede nr. 107.
2 børn: nr. 5-296 og 5-297.



106. Fra venstre: Jacob og Mariann (5-293) med Lars (5-476), Svenne (5-119), Christian (5-295), Kirsten og Jannie (5-294).

5-121. LILLIAN MAGDALENEA WEINREICH

Født 19.5. 1950. Kom i lære som smørrebrødsjomfru. Død 30.12. 1968 i Aarhus.

(5-38) Karen Weinreichs børn med Jens Poulsen

2-122. LISBETH POULSEN

Født 25.8. 1932. Gift 29.12. 1951 med Ejvind Sørensen, Sæby. Lisbeth er død.
3 børn, men forfatteren mangler oplysninger om dem.

5-123. SVEND THORVALD POULSEN

Født 28.9. 1935. Gift. Følgende er et uddrag fra Vendsyssel Tidende om en gårdbrand i Hellum omkring 1955:

1½ årig pige i fare

Branden udviklede en voldsom røg, og gdr. Sørensens 1½ årige datter, der lå i en barnevogn, der var stillet i læ for vinden, var i fare i den tætte røg. I de hektiske minutter, efter at branden var opstået, havde man glemt barnevognen med den lille, men forkarlen Sven Thorvald Poulsen,



107. Birthe (5-120) og Preben Christensen med børnene Charlotte (5-296) og Morten (5-297) ved Charlottes konfirmation.

der stammer fra Lyngså, havde set barnevognen, inden han gik i marken, og så snart han kom hjem var hans føreste handling at få barnevognen kørt bort fra det farlige område. Han løb omgående ind i røgbæltet, men det var ham umuligt at komme frem, og først efter at han havde opblødt nogle sække i vand og viklet dem om hovedet, fik han barnevognen bragt til sikkert område, og det skete så hurtigt, at den lille pige ikke tog nogen skade. Det lykkedes også at få alle dyrene reddet, inden taget skred sammen over bygningerne.

4 børn: nr. 5-298 til 5-301.

5-124. LARS KARL POULSEN

Født 25.2. 1937 i Albæk. Kaldenavn: Karl. Gift 23.7. 1960 i Aarhus med Jonna Jensen, der er født 2.10. 1937 i Aarhus som datter af lager- og pakhusarbejder Ejvind Jensen og hustru Jenny Laursen. Jonna er hjemmehjælper, og Karl er rutebilchauffør. Adresse: Havnegade 14, 9340 Aså.
2 børn: nr. 5-302 til 5-303.

5-125. JENS OLE POULSEN

Født 3.2. 1944 i Sæby. Navneændring til Jens Ole Weinreich, da han var 18 år. Gift 22.6. 1968 i Slangerup med Jytte Glindtborg Graversen, der er født 4.3. 1948 i Middelfart som datter af Aage Graversen og Else Christiansen. Ole (det er kaldenavnet) er overassistent, og Jytte er førsteekspeditrice. Adresse: Grantofteparken 650, 2750 Ballerup.
2 børn: nr. 5-304 og 5-305.

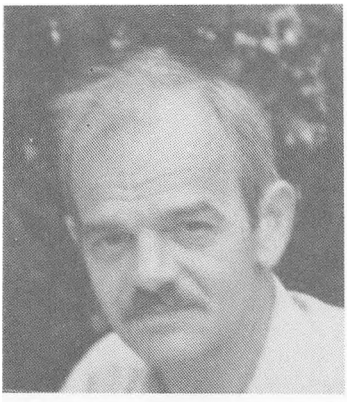

108. Erik Weinreich (5-126).



109. Ellen Weinreich født Laustsen (gift m. 5-126) og Thorkild Weinreich (5-127).

(5-39) Søren Kusk Nielsen Weinreichs børn med Christine Pedersen

5-126. ERIK PETER WEINREICH

Født 12.12. 1934 i Hammer sogn, Hørsens. Gift 28.4. 1962 i Visborg med Ellen Laustsen, der er født 1.1. 1932 i Valsgaard som datter af landmand Søren Christian Laustsen og hustru Karen Beate Kristensen. Erik Peter Weinreich er kontorassistent. Adresse: Diskovej 102, 9210 Aalborg SØ.
Billede nr. 108 og 109.
1 barn: nr. 5-306.



110. Anne-Grethe Weinreich (5-129) og Niels Aage Petersen med børnene Søren (5-311) og Dorte (5-312).

5-127. THORKILD WEINREICH

Født 2.7. 1946 i Dronninglund. Gift 21.4. 1973 i Sæby med Jytte Birkeholm, der er født 10.12. 1947 i Hjallerup som datter af landmand Svend Aage Andersen Birkeholm og hustru Ane-Elisabeth Hansen. Jytte er advokatsekretær, og Thorkild er forretningsbestyrer i firmaet Wagner (herre og drengetøj).
Adresse: Fennebakken 157, 8800 Viborg.
Billede nr. 109.
2 børn: nr. 5-307 og 5-308.

(5-40) Maren Kathrine Weinreichs børn med Thorvald Olsen

5-128. LARS-OLE WEINREICH OLSEN

Født 14.5. 1946 i Sct. Johannes sogn, Aarhus. Gift 20.3. 1971 i Skagen med Jette Irene Larsen, der er født 30.5. 1950 i Skagen som datter af fiskeskipper Holger Larsen og hustru Gudrun Larsen (hun er også født Larsen).

Lars-Ole aftjente sin værnepligt i søværnet i 1966-68. Eksamen HD finansiering og kreditvæsen i 1974. Siden 1963 ansat i Den Danske Provinsbank A/S. 1978-81 i bankens afdeling i Luxembourg, og 1981-84 i bankens afdeling i New York. Nu prokurist. Adresse: Tålforvej 28, 8250 Egå.
Billede nr. 62.
2 børn: nr. 5-309 og 5-310.

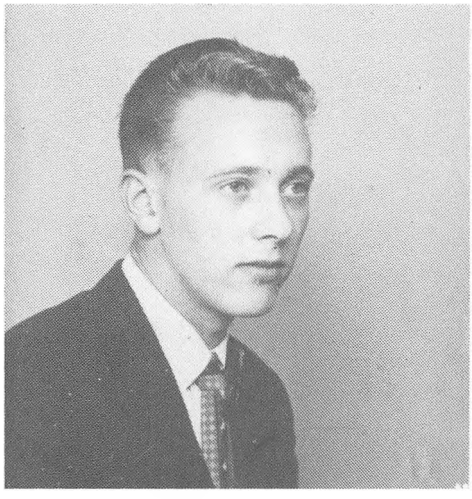

111. Jørgen Weinreich Jensen (5-130) fotograferet 1957.

5-129. ANNE-GRETHE WEINREICH OLSEN

Født 21.1. 1949 i Christians sogn, Aarhus. Gift første gang 1971 med Benny Enggaard Jensen, der er født 9.12. 1947 som søn af Marke Jensen og hustru Agnethe Jensen (hun er også født Jensen), Sdr. Omme. Ægteskabet opløst 1982. Gift anden gang 16.11. 1984 i Hammel med Niels Aage Petersen, der er født 23.7. 1946 i Bådstrup som søn af gårdejer Olaf Richardt Petersen og hustru Ester Marie Nielsen. Anne-Grete, hvis fulde navn nu er Anne-Grete Weinreich, er skolesekretær. Niels Aage er overlærer. Adresse: Thorsvej 12, 8981 Spenstrup.
Billeder nr. 62 og 110.
2 børn af 1. ægteskab: nr. 5-311 og 5-312.
1 barn af 2. ægteskab: nr. 5-312a.

(5-41) Margrethe Weinreichs barn med Kristian Jensen

5-130. JØRGEN WEINREICH JENSEN

Født 19.5. 1937 i Dronninglund. Hans moster Else (5-43) skriver følgende om ham:

Efter realeksamen tog Jørgen ud at sejle og startede efter kort tid som styrmandsaspirant hos rederiet J. Lauritzen. I august 1958 kom han hjem på ferie, efter i meget lang tid at have sejlet med rederiets skibe på den amerikanske vestkyst. Han skulle holde fri til nytår, da han skulle begynde på styrmandsskolen i Svendborg, men for at forkorte ventetiden tog han midlertidig hyre på en coaster »Burgundia« af Rønne, som af uopklarede årsager sank mellem Ystad og Rønne natten til den 19. september 1958. Alle ombordværende omkom.

Coasteren var på vej fra Fakse til Rønne med en last kalk, og må være sunket kort efter midnat. Muligvis var der tale om en minesprængning, i så tilfælde den sidste minesprængning efter krigen. Jørgen døde altså 19.9. 1958.
Billeder nr. 63 og 111.

(5-42) Jacob Henrik Weinreichs børn med Inger Elise Bæk

5-131. JØRN HENRIK WEINREICH

Født 26.4. 1950 i Grærup, Aal sogn. Kaldenavn: Jørn. Gift 21.8. 1976 i Børsmose med Ella Møller, der er født 17.12. 1955 i St. Restrup, Sønderholm sogn som datter af arbejdsmand Marinus Møller og hustru Mary Katrine Danielsen. Jørn er snedker, og Ella er kontorassistent. Adresse: Bygmarken 7, Vrøgum, 6840 Oksbøl.
2 børn: nr. 5-313 og 5-314.

5-132. KIRSTEN MINNA-MARIE WEINREICH

Født 14.3. 1955 i Grærup. Kaldenavn: Kirsten. Gift 5.7. 1975 med Ejler Damgård Hansen, der er født 19.8. 1953 som søn af mekaniker Aage Hansen og hustru Anne Andersen. Kirsten er kontorassistent, og Ejler er produktchef. Adresse: Byvænget 26, 6752 Glejbjerg.
Billede nr. 64.
2 børn: nr. 5-315 og 5-316.

(5-43) Else Kirstine Weinreichs børn med William Petersen

5-133. INGE-MERETE WEINREICH PETERSEN

Født 6.12. 1946 i Voerså, Albæk sogn. Gift 22.2. 1969 i Lyngså kirke med Jørn Hansen, der er født 2.3. 1944 i Moseby, Jetsmark sogn som søn af landmand Kristen Hansen og hustru Sigrid Elisabeth Kristensen. Inge-Merete er kontorassistent, og Jørn er frisør. Adresse: Blåbærvej 10, 9460 Brovst.
Billeder nr. 64 og 66.
2 børn: nr. 5-317 og 5-318.

5-134. RUTH WEINREICH PETERSEN

Født 26.6. 1950 i Voerså, Albæk sogn. Hendes mor skriver således om hende:

Umiddelbart efter realeksamen i 1967 rejste Ruth til England som au pair pige. Hun blev derovre til sin død i september 1976. Først i huset, senere som stewardesse på DFDS' bådtog fra London til Harwich. Samtidig begyndte hun at uddanne sig til danselærer, men et par måneder før den afsluttende eksamen fik hun konstateret en sjælden knoglesygdom i hoften, gennemgik en stor operation og måtte ikke danse mere. Hun trænede sig så godt op, at hun i fem år klarede at være stewardesse på British Airways. Efter de fem år i luften fik hun job som instruktør på flyselskabets stewardesse-skole, men nåede ikke at begynde der, da hun på sin sidste dag i luften var ombord i et rutefly til Istanbul, som kolliderede med et jugoslavisk charterfly i 10 km højde over Zagreb. Alle ombord i begge maskiner omkom (176 mennesker).

Død 10.9. 1976. Ugift.
Billeder nr. 66 og 112.

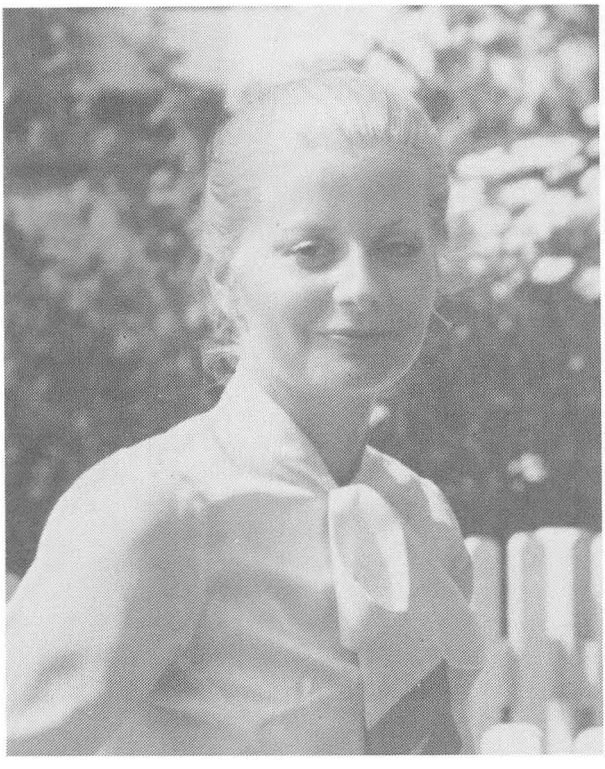

112. Ruth Weinreich Petersen (5-134) fotograferet juli 1976.

5-135. ELIN WEINREICH PETERSEN

Født 19.7. 1955 i Voerså, Albæk sogn. Har siden 1981 levet sammen med marskandiser og flyttemand Robert Poulsen, der er født 13.6. 1953 i Moseby ved Kaas som søn af arbejdsmand Jens Christian Poulsen og hustru Irma. Elin, der er sparekasseassistent, skriver følgende om sig selv:

Efter at have afsluttet 10. klasse på Stensnæsskolen i Voerså kom jeg på Frederikshavn Handelsskole, hvor jeg i 1973 bestod handelseksamen. Den 9.10. 1973 kom jeg i lære på kontor hos Norbo Møbel-Forum i Dronninglund, som senere flyttede kontoret til Hjørring, hvor jeg fulgte med. Uddannelsen sluttede 9.10. 1975. Den 1.12. 1975 blev jeg ansat i Vendelbobankens Bindslev afd., hvor jeg var kassedame indtil 1.12. 1983, da Vendelbobanken som led i en spareplan fyrede 65 mennesker (fortrinsvis kontorassistenter).

Den 28.10. 1983 emigrerede jeg, min samlever og vores to børn til Irland, nærmere bestemt til et bjerg kaldet Gortdromakiery ved Killarney i Cerry. Mikkel var dengang tre uger gammel og stod bag i lastbilen i sin barnevogn i de tre dage turen varede. Desværre nåede jeg ikke at komme i gang med noget derovre, da jeg efter fire måneder måtte flyve tilbage med børnene. Vi har nemlig fået er barn med astmaallergi, hvilket har præget vores liv voldsomt de sidste tre år. Irland var for fugtigt.

Da vi efter hjemkomsten flyttede til Tranum, fik jeg afløsningsarbejde i Brovst Sparekasse.

Adresse: Mølgård, Mølgårdsmark 5, Lerup, 9460 Brovst.
Billeder nr. 64 og 113.
2 børn: nr. 5-319 og 5-320.

113. Elin Weinreich Pedersen (5-135) med børnene Mikkel (5-320) og Josephine (5-319).



(5-44) Jørgen Højbjerre Weinreichs børn med Ida Sørensen

5-136. LISELOTTE WEINREICH

Født 16.6. 1947 i Voerså. Gift med kunstner Mikkel Wandrup, der var født 15.2. 1945 i København som søn af Helge Wandrup. Mikkel døde i 1971. Liselotte der er keramiker og socialpædagog, lever nu sammen med baron Georges de Plessen. Adresse: Karinsvej 11, Tornby Strand, 9480 Hirtshals.
2 børn: nr. 5-321 og 5-322.

5-137. JENS PETER WEINREICH

Født 10.10. 1951 i Hjørring. Kaldenavn: Peter. Gift med Birgitte Steenberg, der er født 2.4. 1954 i Hjørring som datter af fabrikant Theodor Steenberg og hustru Gudrun Jensen. Peter er selvstændig kølemontør. Adresse. Kamillo Bruunsvej 2, 9800 Hjørring.
4 børn: nr. 5-323 til 5-326.

(5-46) Søren Kusk Weinreichs børn med Astrid Pedersen

5-138. INGE WEINREICH

Født 27.11. 1933 i Aarhus. Gift med Karl Erik Jakobsen (kaldenavn: Erik), der er født 26.1. 1927 som søn af chauffør Valdemar Jakobsen og hustru

Petra Christensen. Erik er montør. Adresse: Majvænget 6A, 9270 Klarup. 1 barn: nr. 5-327.

5-139. KURT WEINREICH

Født 21.6. 1936. Gift med Birthe Lynnerup, der er født 11.6. 1936. Ægteskabet opløst. Birthes adresse: J. Skjoldborgsvej 7B, Aalborg. Kurt, der har været direktør i et byggefirma, bor nu muligvis i udlandet.
4 børn: nr. 5-328 til 5-331.

(5-47) Johan Henrik Weinreichs børn med Anna Meta Maria Sandborg

5-140. LILLIAN SANDBORG WEINREICH

Født 29.7. 1932 i Sebbersund. Gift 29.7. 1950 i Sebbersund med maskinarbejder Sigurd Petersen, der er født 6.9. 1924 i Filips sogn, København som søn af elektropletarbejder Johannes Emanuel Petersen og Ragnhild Agnete Jørgensen. Adresse: Høje Tøpholm 26, 2. sal, 3390 Hundested.
2 børn: nr. 5-332 og 5-333.

5-141. EJVIND SANDBORG WEINREICH

Født 12.4. 1936 i Sebbersund. Udlært disponent på Nibe slagterikontor, oversergent i flyvevåbnet, senere hovmester. Gift første gang i oktober 1957 med Solveig Knudsen, der er født 19.9. 1938 i Dalum sogn ved Odense som datter af konditor Kaj Godtfred Knudsen og hustru Kamma Sørensen.

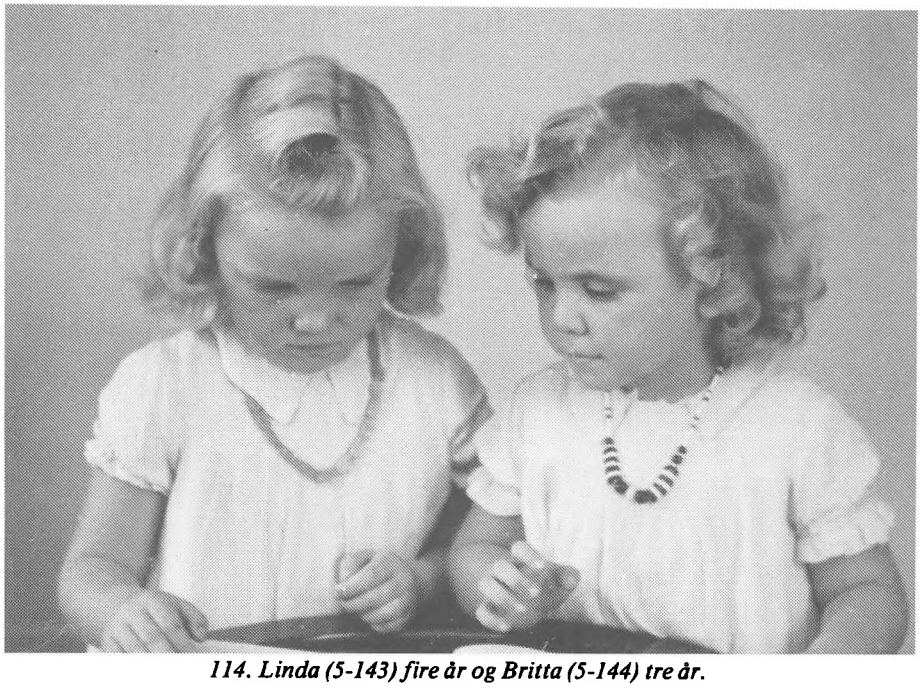

114. Linda (5-143) fire år og Britta (5-144) tre år.

Ægteskabet opløst. Ejvind udvandret til Australien. Gift anden gang 6.2. 1968 i Australien med Thora Bente Greve (kaldenavn: Bente), der er født 2.8. 1948 i Bærum, Norge. Bente udvandrede med sine forældre fra Norge til Australien i 1955. Ægteskabet opløst. Ejvinds adresse er ukendt. Bente, der er lærer, har adressen: 104 Sunset Drive, Weyba Estate, Noosa Heads, Queensland, Australia 4567. Om stedet, hvor hun bor med sine døtre, skriver hun:

Vi bor i et af de bedste turistområder i Australien med smukt solrigt vejr hele året og lange strande. Der er kun to timers kørsel til Queenslands hovedstad, Brisbane. Vi har 40 acre jord med heste.

1 barn af 1. ægteskab: nr. 5-334.
2 børn af 2. ægteskab: nr. 5-335 og 5-336.

5-142. IVAN SANDBORG WEINREICH

Født 19.4. 1938 i Sebbersund. Gift 8.6. 1963 i Horten, Norge med Sidsel Berg, der er født 13.6. 1939 i Oslo som datter af købmand Andreas Berg og hustru Randi Ross. Sidsel er korrespondent. Ivan er orlogskaptajn og har modtaget Forsvarets Hæderstegn. Adresse: Nordengveien 85B, N-0755 Oslo 7, Norge.
2 børn: nr. 5-337 og 5-338.

5-143. LINDA SANDBORG WEINREICH

Født 10.11. 1939 i Sebbersund. Gift 22.6. 1958 i Sebber kirke med Henning Bent Hansen (navneændring til Henning Bent Weinreich, der er født 26.11. 1938 i Aars som søn af handelsmand Agnus Wilhelm Hansen og hotelmedhjæl-



115. Ved Kenns barnedåb juli 1969. Fra venstre: Linda (5-143) med Kenn (5-342), Dennis (5-340), Lenette (5-341), Glenn (5-339) og Henning.

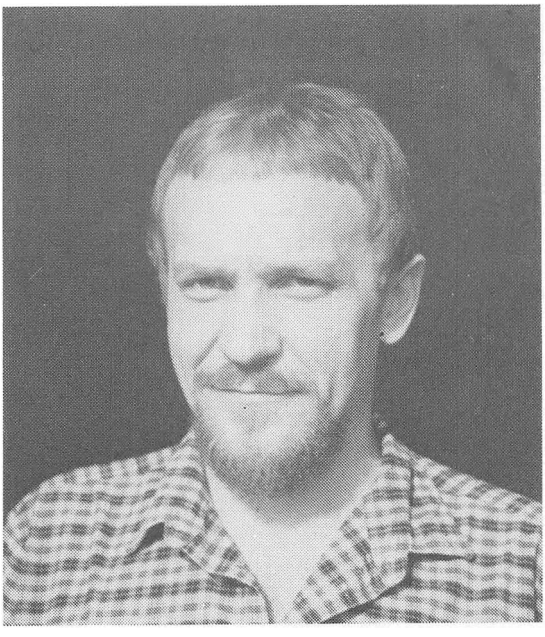

116. Johan (John) Daniel Weinreich (5-145).

per Othelia Dorthea Petrine Nielsen. Linda og Henning har siden 1962 drevet slagterforretning. Adresse: Mellemhøjen 4, 8800 Viborg.
Billeder nr. 114 og 115.
4 børn: nr. 5-339 til 5-342.

5-144. BRITTA SANGBORG WEINREICH

Født 3.3. 1941 i Sebbersund. Gift første gang 18.5. 1960 med tegner Mogens Becker, der var født i 1925 som søn af forfatter Knuth Becker og hustru Mette. Ægteskabet opløst omkring 1965. Mogens døde i 1985. Gift anden gang med maskiningeniør Bent Knudsen, der er født 8.6. 1947 i Lemvig som søn af skipper Jens Knudsen og hustru Karen Voss-Pedersen. Britta døde 24.11. 1980.
Billede nr. 114.
2 børn af 1. ægteskab: nr. 5-343 og 5-344.
1 barn af 2. ægteskab: nr. 5-345.

5-145. JOHAN DANIEL WEINREICH

Født 15.5. 1945 i Nibe. Kaldenavn: John. Gift 18.9. 1964 i Aalborg med Karin Hjelm Petersen, der er født 18.6. 1945 i Aalborg som datter af Børge Wedege Petersen og hustru Tove Hjelm. John er tegner og maler. Karin er ekspeditrice. Adresse: Lindenborgvej 79, 9200 Aalborg SV.
Billeder nr. 116 og 117.
2 børn: nr. 5-346 og 5-347.

5-146. ANNA MARIA WEINREICH

Født 8.11. 1946 i Sebbersund. Gift 24.6. 1967 i Ajstrup kirke ved Sebbersund

117. Karin Hjelm Weinreich (gift m. 5-145).



med Erik Dalsgaard, der er født 17.12. 1945 i Viborg. Erik Dalsgaard er bankbetjent. Adresse: Koldingvej 150, 8800 Viborg.
3 børn: nr. 5-348 til 5-350.

(5-48) Hugo Hasselgreen Weinreichs barn med Grethe Lassen

5-147. FRANS LASSEN WEINREICH

Født 10.8. 1950 i Aalborg. Gift 8.10. 1977 i Aalborg med Jytte Rubien, der er født 4.5. 1957 i Aalborg som datter af Falck-assistent Ove Rubien og hustru Gudrun Marie Madsen. Frans er elektriker. Adresse: Stationsmestervej 59, 9200 Aalborg SV.
2 børn: nr. 5-351 og 5-352.

(5-50) Nelly Nielsine Weinreichs børn med Rasmus Peter Madsen

5-148. FREDDY MADSEN

Født 4.8. 1928 i Aarhus. Gift 17.3. 1949 med Gurli Foldager Larsen, der er født 25.6. 1928 i Aarhus som datter af Peter August Foldager Larsen og Edith Frank Jørgensen. Freddy er udlært maskinarbejder ved DSBs centralværksted i Aarhus. Har haft forskellige arbejdspladser i maskinbranchen. 1957-58 var han på kursus i Moskva, Sovjetunionen. Fra 1962 formand for Danmarks kommunistiske Partis midtjyske distrikt. 1962-73 sekretær

i DKP. 1973-79 medlem af Folketinget. 1981 ansat ved Aarhus kommunale Varmeforsyning. Gurli er uddannet som syerkse i 1946 og har haft forskellige arbejdspladser ved konfektionsindustrien. 1957-58 var hun på kursus i Moskva. 1969 formand for Syerskernes Fagforening. Gurli var medlem af Aarhus byråd 1974-86.
Billede nr. 24.
1 barn: nr. 5-353.

5-149. PREBEN MADSEN

Født 24.6. 1935 i Aarhus. Chauffør og arbejdsmand i Hvidovre og Esbjerg. Gift første gang med Gerda. Ægteskabet opløst. Gift anden gang med Marie. Preben døde 1982 i Esbjerg.
2 børn af 1. ægteskab, men forfatteren mangler oplysninger om dem.

(5-51) Ella Katrine Weinreichs barn med
Carl Rasmus Pedersen

5-150. HARLY PEDERSEN

Født 4.7. 1931 i Aarhus. Gift 8.11. 1952 i Aarhus med Irene Leth, der er født 13.2. 1935 i Aarhus som datter af Tage Leth og Ruth Boje. Ægteskabet opløst 1966.
1 barn: nr. 5-354.

(5-51) Ella Katrine Weinreichs børn med
Christian Lundstrøm Pedersen

5-151. VILLY LUNDSTRØM PEDERSEN

Født 23.3. 1939 i Aarhus. Gift første gang med Ulla. Gift anden gang med Inger Lauritsen. Adresse: Salbrovej 29, 5610 Assens.
1 barn af 1. ægteskab: nr. 5-355.
1 barn af 2. ægteskab: nr. 5-356.

5-152. POUL ERIK LUNDSTRØM PEDERSEN

Født 25.4. 1943 i Aarhus. Gift med Annelise Christoffersen. Adresse: Ole Rømersgade 21, Aarhus.
2 børn: nr. 5-357 og 5-358.

(5-52) Elvin Weinreichs børn med
Fanny Jensen

5-153. TOMMY WEINREICH

Født 18.10. 1933 i Aarhus. Gift 4.8. 1953 i Aarhus med Lilly Gurli Jensen, der er født 12.6. 1933 i Aarhus som datter af Villy Jensen og Helga Mikkelsen. Ægteskabet opløst 1971. Tommy er udlært møbelpolstrer og har arbejdet både som selvstændig og på møbelfabrik.
4 børn: nr. 5-359 til 5-362.

5-154. HARRY WEINREICH

Født 1.12. 1934 i Aarhus. Gift 31.12. 1953 med Irma Viola Pedersen, der er født 21.1. 1936 i Thorsager som datter af handelsmand Erhardt Pedersen og Carla Lydia Ragnhild Christensen. Harry arbejdede nogle år som chauffør, men blev 1962 ansat som lagerforvalter. 1969 blev han musiker og orkesterleder, og fra 1971 restauratør i Frederikshavn. 1976 ansat ved Aarhus Sporveje som garagearbejder og fra 1983 samme sted som elektronikmekaniker. Adresse: Silkeborgvej 32, 8000 Aarhus C.
1 barn: nr. 5-363.

5-155. WINNY BERTE WEINREICH

Født 9.3. 1941 i Aarhus. Gift 16.11. 1963 i Aarhus med Preben Christensen Skov, der er født 1.9. 1939 i Ry som søn af Ester Christensen Skov. Preben er slagtermester. Berte (det er hendes kaldenavn) er uddannet dameskrædder. Adresse: Slienvej 5, 8600 Silkeborg.
4 børn: nr. 5-364 til 5-367.

5-156. ANNY SIGRID WEINREICH

Født 28.12. 1942 i Aarhus. Kaldenavn: Sigrid. Gift 16.11. 1963 i Aarhus med Ib Rasmussen, der var født 17.6. 1938 i Aarhus som søn af Tage Rasmussen og Fanny Pedersen. Sigrid var sygehjælper. Hun døde 21.7. 1977 i Skagen. Ib, der var vodbinder, døde 18.6. 1984 i Skagen.
2 børn: nr. 5-368 og 5-369.

5-157. BENNY WEINREICH

Født 15.1. 1945 i Aarhus. Gift 28.6. 1963 i Aarhus med Grethe Anesen, der er født 26.10. 1943 i Aarhus som datter af Svend Aage Anesen og Ester Elfving. Ægteskabet opløst i april 1984. Benny, der har været møbelpolstrer og chauffør, er kældermester i Studenternes Hus under Aarhus Universitet. Adresse: Godfred Hansensvej 34, 8200 Aarhus N.
3 børn: nr. 5-370 til 5-372.

5-158. TEDDY WEINREICH

Født 29.7. 1946 i Aarhus. Gift 12.1. 1974 i Aarhus med Elsebeth Theilgaard Andersen, der er født 26.5. 1949 i Hejring, Klejstrup sogn som datter af Victor Andersen og Edel Kristine Larsen. Ægteskabet opløst 27.5. 1983. Teddy har været ekspedient og lagerchef i autobranchen. Adresse: Musvågevej 24, 3. sal th., 8210 Aarhus V.
2 børn: nr. 5-373 og 5-374.

7. GENERATION

(5-55) Knud Roelsgaards børn med
Vita Krista Nejmann

5-159. JETTE ROELSGAARD

Født 10.9. 1952 i Nordborg. Gift 28.9. 1974 i Hjortshøj-Egå med Nis Jørn Obling, der er født 13.2. 1949 i Skærbæk som søn af Laust Jensen og hustru Dagny. Jette er uddannet sygeplejerske. Nis er praktiserende læge i Bellinge ved Odense.
Billeder nr. 118 og 119.
2 børn: nr. 5-375 og 5-376.

5-160. KIRSTEN ROELSGAARD

Født 7.4. 1965 i Nordborg. Uddannet som sygeplejerske.
Billede nr. 120.

(5-56) Svend Roelsgaards børn med
Lilly Kristensen

5-161. BIRTHE ROELSGAARD

Født 1.10. 1959 i Nørre Galten. Lever sammen med Kim Frederiksen. Sygeplejerske: Adresse: Vibevej 6, 8370 Hadsten.
1 barn: nr. 5-377.

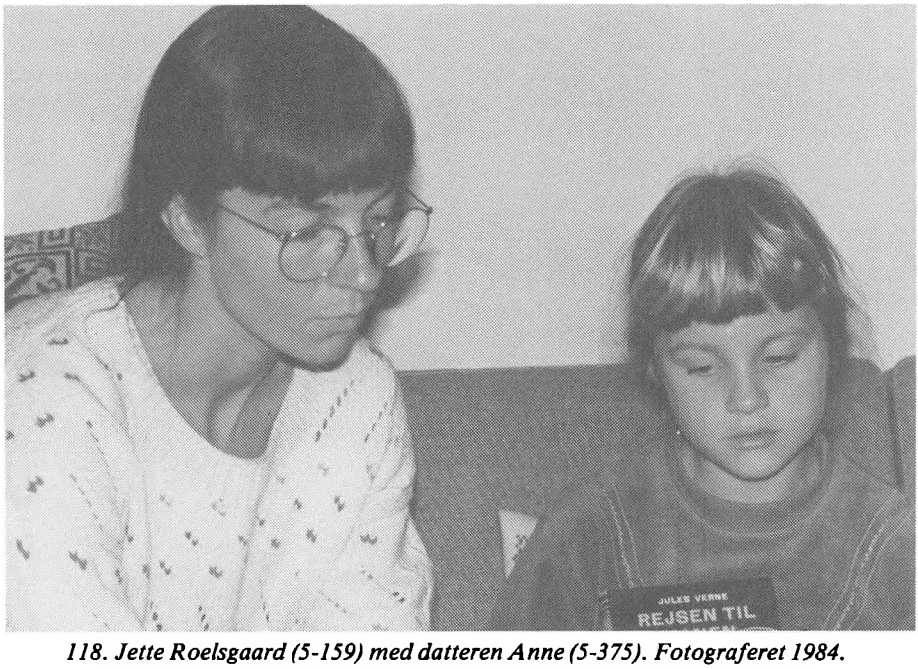

118. Jette Roelsgaard (5-159) med datteren Anne (5-375). Fotograferet 1984.

119. Nis Obling (gift m. 5-159) fotograferet 1984.

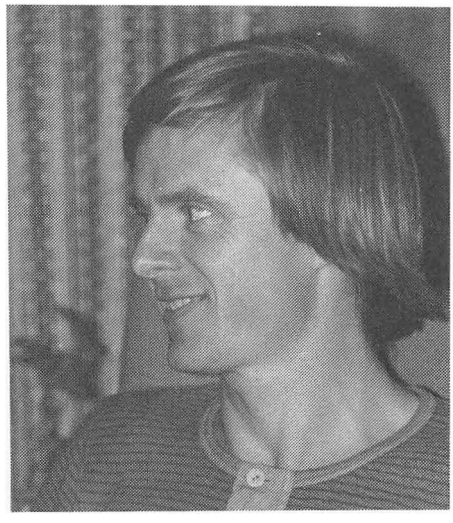

5-162. NIELS OLE ROELSGAARD

Født 22.8. 1962 i Nørre Galten. Faglært skovarbejder. Adresse: Vidumvej 88, Bjerringbro.

5-163. SØREN ROELSGAARD

Født 12.1. 1971 i Nørre Galten.

(5-57) Hjalmar Roelsgaards børn med Gerda Andersen

5-164. ULLA ROELSGAARD

Født 13.12. 1957 i Mou. Gift med Norbert Heidemeyer. Ægteskabet opløst. Adresse: Schulzstrasse 3, 2105 Sevetal 3, Vesttyskland.
Ingen børn.

5-165. KLAUS ROELSGAARD

Født 3.8. 1960 i Mou. Adresse: Vestervej 13, Grenå.
1 barn: nr. 5-378.

5-166. LARS ROELSGAARD

Født 29.11. 1962 i Mou. Adresse: Schleppegrellsgade 25, Aalborg.

(5-58) Rita Roelsgaards børn med Helge Pedersen

5-167. LONE ROELSGAARD PEDERSEN

Født 15.12. 1954 i Aalborg. Gift 8.10. 1982 i Brønderslev med Peter Nordskov



120. Kirsten Roelsgaard (5-160) som student 1975.

Kristensen, der er født 1.12. 1950 i Risskov som søn af arkitekt Jørgen Nordskov Kristensen og kontorassistent Gudrun Møller. Lone, der under ægteskabet har beholdt sit fødenavn, er lærer. Peter er arkitekt. Adresse: Lonesvej 116, 9800 Hjørring.
2 børn: nr. 5-379 og 5-380.

5-168. HELGE ASBJØRN PEDERSEN

Født 17.11. 1953. Kaldenavn: Asbjørn. Ugift. Død 4.9. 1982.

(5-59) Gudrun Roelsgaards børn med Sonne Wallentin Gøttler

5-169. LAILA WALLENTIN GØTTLER

Født 2.5. 1951 i Vodskov. Socialrådgiver. Adresse: Løvenborgparken 145, 9400 Nørresundby.
1 barn: nr. 5-381.

5-170. LOTTE WALLENTIN GØTTLER

Født 16.10. 1958 i Aalborg. Adresse: Brinken 15, 9220 Aalborg Øst.

5-171. LUI WALLENTIN GØTTLER

Født 16.12. 1976 i Aalborg.

(5-60) Thomas Peter Roelsgaards børn med Dagmar Margrethe Christensen

5-172. JESPER ROELSGAARD

Født 1.11. 1965 i Vodskov.

121. Poul (5-176), Charlotte (5-700) og Sten (5-177).



5-173. PER ROELSGAARD

Født 2.7. 1967 i Vodskov.

(5-61) Hanne Roelsgaards børn med Niels Nyborg Bendsen

5-174. MADS BENDSEN

Født 20.8. 1969 i Aalborg.

5-175. STINE BENDSEN

Født 11.3. 1972 i Hjørring.

(5-62) Marie Sjørvads børn med Aage Justesen

5-176. POUL JUSTESEN

Født 17.12. 1953. Ugift. Bor i Egtved.
Billede nr. 121.

5-177. STEN SJØRVAD JUSTESEN

Født 24.3. 1958. Ugift. Bor i København.
Billede nr. 121.

(5-63) Erik Sjørvads børn med
Karen Margrethe Daugbjerg

5-178. LARS SJØRVAD

Født 9.3. 1960 i Øster Tørslev.

5-179. LONE SJØRVAD

Født 5.3. 1962 i Øster Tørslev.

5-180. MORTEN SJØRVAD

Født 19.4. 1964 i Randers.

(5-64) Bent Sjørvads børn med
Birgit Refsgaard

5-181. TOM SJØRVAD.

Født 30.7. 1960 i Aarhus. Maskinmester. Gift 22.7. 1986 med Cindy Hutson, der er født 15.12. 1959 i Miami, Florida, USA. Adresse: Teglgårdsvej 15, 7900 Nykøbing Mors.
1 barn: nr. 5-382.

5-182. TRINE SJØRVAD

Født 16.12. 1961 i Auning. Gift 20.4. 1985 i Nykøbing Mors med Poul Hostrup, der er født 31.12. 1962 som søn af slagteriarbejder Jens Erik Hostrup og hustru Rita, der er damefrisør. Trine er kok og Poul er elektriker. Adresse: Østervang 28, 7900 Nykøbing Mors.
2 børn: nr. 5-383 og 5-384.

5-183. JESPER SJØRVAD

Født 9.2. 1963 i Ørsted. Førstestyrmand.

5-184. ANNE SJØRVAD

Født 23.7. 1966. Bor i Ammassalik, Grønland.

(5-66) Niels Sjørvads børn med
Ulla Melchior Jensen

5-185. MIKKEL MELCHIOR SJØRVAD

Født 25.5. 1972 i Aalborg.

5-186. RUNE MELCHIOR SJØRVAD

Født 18.6. 1975 i Aalborg.

122. Anne-Mette Studstrup født Weinreich (5-191).



(5-68) Inge Kronbos børn med Christian Wilhelm Hermansen

5-187. MIKAEL HERMANSEN

Født 9.1. 1953 i Aalborg Domsogn. Lever sammen med Helle Thorsøe, der er født 21.1. 1956 i Vor Frelser sogn, København som datter af John Thorsøe og Gudrun Jacobsen. Mikael er tømrersvend, og Helle er sygeplejeassistent. Adresse: Aladdinvej 7, Sdr. Tranders, 9220 Aalborg Øst.
Billede nr. 75.
3 børn: nr. 5-385 til 5-387.

5-188. BIRGITTE HERMANSEN

Født 15.3. 1956 i Aalborg. Husholdningslærerstuderende. Adresse: Gothersgade 161, 1123 København K.

5-189. MADS HERMANSEN

Født 10.12. 1959 i Hasseris sogn, Aalborg. Stud. geom. Adresse: Møllegade 17, 2. sal, 9000 Aalborg.

(5-70) Poul Østergaard Weinreichs børn med Else Petersen

5-190. KAREN-LOUISE WEINREICH

Født 31.8. 1946 i Nørresundby. Gift 19.2. 1966 i Aalborg med Ole Kynde Pedersen, der er født 22.12. 1943 i Varde som søn af chauffør Henning Pedersen og hustru Carla Johanne Larsen. Karen-Louise er kontorassistent, og Ole er repræsentant. Adresse: Rebildparken 40, 9220 Aalborg Øst.
2 børn: nr. 5-388 og 5-389.

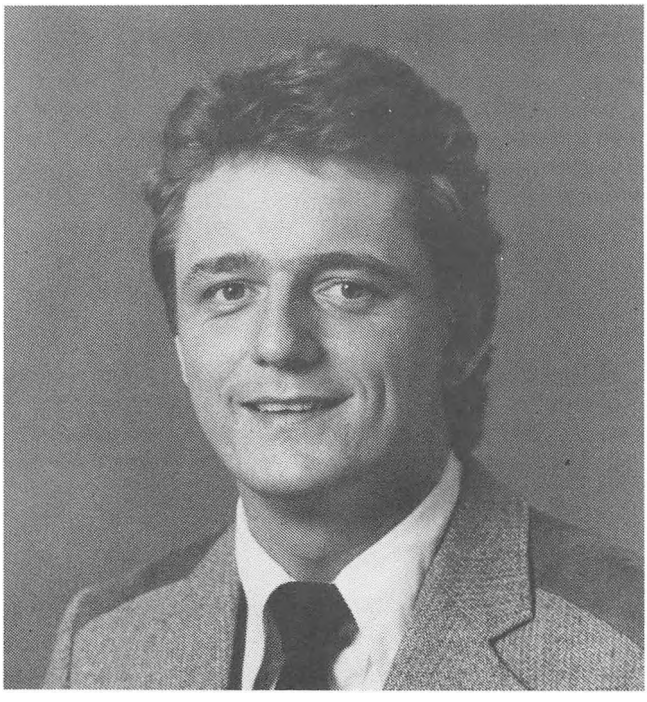

123. Jens Peter Weinreich (5-192).

5-191. ANNE-METTE WEINREICH

Født 5.9. 1950 i Sct. Markus sogn, Aalborg. Gift 24.7. 1976 i Hvorup kirke med Frank Ragnar Studstrup, der er født 9.5. 1950 i Gentofte som søn af ingeniør Villy Glerup Studstrup og Hanna Kjærnested. Anne-Mette er korrespondent, Frank er akademiingeniør. Anne-Mettes adresse: Lindholmsvej 87 i, 9400 Nørresundby.
2 børn: nr. 5-390 og 5-391.
Billede nr. 122.

5-192. JENS PETER WEINREICH

Født 13.10. 1954 i Sct. Markus sogn, Aalborg. Socionom fra Aalborg Universitetscenter 1978. Desuden uddannet rejseleder med to års arbejde i Katrup Lufthavn som transferguide. Har arbejdet i reklamebranchen. Eksamen som merkonom. I 1985 tiltrådt som sektionschef i reklamebureauet Ted Bates. Ugift. Adresse: Brannersvej 21, 2120 Charlottenlund.
Billede nr. 123.

(5-71) Ellen Marie Louise Østergaard Weinreichs børn med Robert Olsen

5-193. JENS ELI ROBERTO WEINREICH OLSEN

Født 4.5. 1956. Kaldenavn: Roberto. Pilot. Ugift. Adresse: Kornbakken 2, 9400 Nørresundby.
Billede nr. 79.

5-194. HANS CHRISTIAN WEINREICH OLSEN

Født 2.7. 1957 i Nørresundby. Buschauffør. Ugift. Adresse: Strubjerg 248, 9400 Nørresundby.
Billede nr. 79.

(5-72) Carl Emil Andreasens børn med Carla Hansen

5-195. JOAN ANDREASEN

Født 22.12. 1947 i Aalborg. Gift 26.12. 1966 i Klosterkirken, Aalborg med Preben Thomsen, der er født 4.2. 1944 i Nørresundby som søn af formand Svend Aage Thomsen og Krista Nielsen. Joan er faglærer, og Preben er telemontør. Adresse: Smedevænget 13, 9280 Storvorde.
2 børn: nr. 5-392 og 5-393.

5-196. JETTE ANDREASEN

Født 1.11. 1954 i Aalborg. Gift med Jens Larsen. Ægteskabet opløst. Jette er børnehavepædagog. Adresse: Tåstrupgårdsvej 13, 2630 Tåstrup.
1 barn: nr. 5-394.

(5-73) Erik Andreasens børn med Erna Kristine Nielsen

5-197. LIS ANDREASEN

Født 3.12. 1958 i Kolding. Gift i februar 1986 med Frank Jensen, der er født 23.3. 1958 i Tim ved Silkeborg som søn af Mogens Bernhard Jensen (der nu er restauratør på Skamlingsbanken) og hustru Henny Marie Jensen (hun er også født Jensen). Adresse: Nørreled 18D, 6000 Kolding.
Billede nr. 80.
1 barn: nr. 5-195.

5-198. INGE ANDREASEN

Født 30.7. 1964 i Kolding. Ugift. Adresse: Havevej 8, 6091 Sdr. Bjert.
Billede nr. 80.

(5-75) Kurt Bodi Hansens børn med Ellen Maria Hesthaven

5-199. ANETTE BODI HANSEN

Født 26.2. 1961 i Kalundborg. Bankassistent.

5-200. VIBEKE BODI HANSEN

Født 10.12. 1965 i Odense. Hansen er slettet i 1985, så det fulde navn nu er: Vibeke Bodi. Vibeke er stud.ing.

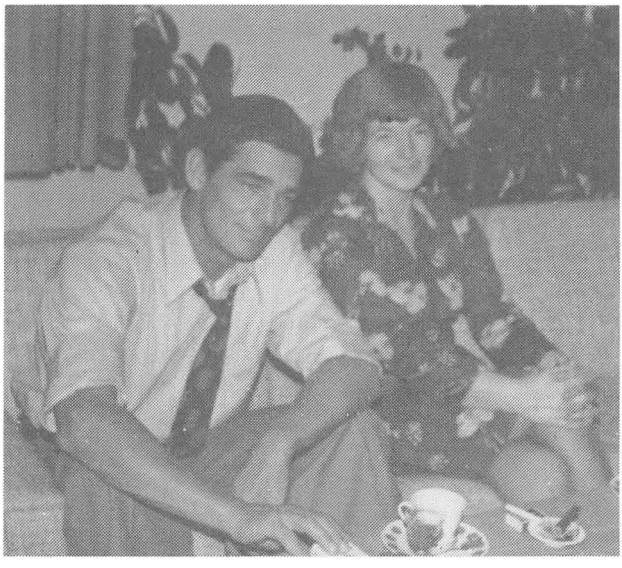

124. Lizzie (5-201) og John Jensen.

(5-76) Carl Emil Alexander Weinreichs børn med Esther Elisabeth Pedersen

5-201. LIZZIE JUEL WEINREICH

Født 22.6. 1937 i Klemensker. Gift 15.10. 1955 på Københavns Rådhus med John Jensen, der er født 5.9. 1932 i Fillips sogn, København som søn af pakmester Gunner Ahlman Jensen og Ebba Alice Hansen. Lizzie har været beskæftiget som ekspeditrice, har været på fabrik, har arbejdet med rengøring og senere som direktrice. Hun er nu sygehjælper. John er formand. Adresse: Herman Bangsvej 30, 4700 Næstved.
Billede nr. 124.
4 børn: nr. 5-396 til 5-399.

5-202. HENNING JUEL WEINREICH

Født 7.4. 1942 i Hasle. Gift 15.10. 1966 i Studsgård kirke ved Herning med Vibeke Møller, der er født 22.10. 1945 i Sct. Johannes sogn, Aarhus som datter af mekaniker og benzinforhandler Frode Herluf Møller og Ester Margrete Jensen Pank. Henning er maskinarbejder, og Vibeke er laborant. Adresse: Baneløkken 34, 2. sal, 2730 Herlev.
1 barn: nr. 5-400.

5-203. BERIT JUEL WEINREICH

Født 16.9. 1953 i Herlev. Gift 3.3. 1973 på Københavns Rådhus med Claus Dannevig Hansen, der er født 15.5. 1953 i København. Berit er kontorassistent, og Claus er bankassistent. Ægteskabet opløst. Adresse: Tornerosevej 45, st. tv. 2730 Herlev.
1 barn med vognmand Peer Møller: nr. 5-401.



125. Hanne (5-204) og Niels Stengade med deres 3 børn, Kasper, Heidi og Sanne (5-706 til 5-708). Fotograferet 1986.

(5-77) Helen Gerda Juel Weinreichs børn med Kurt Herbert Arne West

5-204. HANNE HELEN JUEL WEST

Født 6.9. 1941 i Rutsker. Kaldenavn: Hanne. Gift 14.3. 1970 i Herstedvester med Niels Kristian Stengade (kaldenavn: Niels), der er født 9.11. 1927 i Tåstrup som søn af fagforeningsformand Kristian Stengade og Hedvig Carlsen. Hanne er teknisk tegner, og Niels er vejassistent. Adresse: Flintager 36, 2620 Albertslund.
Billede nr. 125.
3 adoptivbørn: nr. 5-706 til 5-708.

5-205. MOGENS JUEL WEST

Født 28.3. 1945 i Søborg. Gift første gang 1969 med Vivi Mortensen. Ægteskabet opløst. Gift anden gang 17.9. 1983 i Hvidebæk med Doris Rasmussen, som er født 4.7. 1953 i Frederiksberg som datter af murermester Poul Emil Rasmussen og Aase Ida Greisen. Mogens er metaltrykker, og Doris har været buschauffør.
2 børn med Doris Rasmussen: nr. 5-402 og 5-403.
1 barn af 1. ægteskab: 5-404.

(5-79) Ove Ancher Juul Weinreichs børn med Karen Kirstine Hjorth

5-206. BIRTHE WEINREICH

Født 27.12. 1946 i Ringkøbing. Gift 11.10. 1975 i Ringkøbing med Niels Jørgen Kruse, der er født 5.4. 1940 i Vejle som søn af møller Hans Kruse og Gerda Ingeborg Rasmussen. Birthe er reklametegner, og Niels Jørgen er reklamechef. Adresse: Mosevej 10-12, 8600 Silkeborg.
1 barn: nr. 5-405.

5-207. BENTE WEINREICH

Født 23.8. 1952 i Herning. Gift 7.10. 1972 i Ringkøbing med Hans Henrik Søndergaard, der er født 6.6. 1947 i København som søn af værkfører Boldt Søndergaard og børnehavepædagog Birthe Møller. Bente og hendes mand er begge fotografer. Adresse: Ahornkrogen 17, 2880 Bagsværd.
1 barn: nr. 5-406.

(5-80) Inger Margrethe Juul Weinreichs børn med Kurt Jørgen Henrik Jensen

5-208. HENRIK JENSEN

Født 11.4. 1953 i København. Gift 24.5. 1974 på GLostrup Rådhus med Kirsten Petersen, der er født 4.10. 1954 i Valby som datter af lagerforvalter Werner Gunst Petersen og hustru, kontorassistent Lis Vesterli. Henrik har været glarmestersvend, men er nu chauffør. Adresse: Kronens Kvarter 10B, 2620 Albertslund.
2 børn: nr. 5-407 og 5-408.

5-209. MOGENS JENSEN

Født 30.10. 1956 i Glostrup. Adresse: Sportsvej 62, lejl. 303, 2600 Glostrup.
1 barn med Gitta Kristensen: nr. 5-409.

(5-81) Alice Jane Juul Weinreichs børn med Niels-Ole Sønder

5-210. JANE SØNDER

Født 28.2. 1950 i Lyngby. Gift 7.2. 1974 i Hørsholm med ingeniør Kurt V. Ziebell, der er født 8.5. 1923 i Frederiksberg som søn af slagtermester Johannes V. Ziebell og Ellen Margrethe Hansen. Jane er kontorassistent. Adresse: Ådalsparkvej 27, 2. sal th., 2970 Hørsholm.
1 barn: nr. 5-410.

5-211. DORTE SØNDER.

Født 6.11. 1952 i Kgs. Lyngby. Gift 7.5. 1977 med Jan Nielsen. Ægteskabet opløst 1980. Lever sammen med Jan Thielberg, der er født 23.9. 1956 i Kastrup som søn af lokomotivfører Harald Fridrich Johannes Thielberg og Grete Mouritzen. Dorte er kontorassistent, og Jan er blikkenslager. Adresse: Klempegårdsvej 116, Nr. Dalby, 4140 Borup.
2 børn af ægteskabet: nr. 5-411 og 5-412.
1 barn med Jan Thielberg: nr. 5-413.



126. Inge-Lise (5-213) og Flemming Ustrup med sønnen Thomas (5-415). Foto 1985.

5-212. THOMAS WEINREICH SØNDER

Født 6.4. 1959 i Søborggård sogn, Søborg. Gift 16.5. 1980 i Gurre kirke med Bente Knobelauch Poulsen, der er født 2.4. 1957 i Helsingør som datter af skibstømrer Kai Poulsen og hustru Ketty. Ægteskabet opløst 1980. Thomas, der er specialarbejder, har adressen: Grönkullagatan 5A, 25257 Helsingborg, Sverige.
1 barn: nr. 5-414.

(5-82) Ellen Helene Marie Juul Weinreichs børn med Ole Vagn Hauberg Nikolajsen

5-213. INGE-LISE HAUBERG NIKOLAJSEN

Født 29.3. 1947 i Silkeborg. Gift med Flemming Wallentin Ustrup, der er søn af Svend Erik Villy Ustrup og Elly Marie Wallentin Nielsen. Adresse: Bjerrevej 49, 8840 Rødkærsbro.
Billeder nr. 126 og 128.
1 barn: nr. 5-415.

5-214. KENT HAUBERG NIKOLAJSEN

Født 4.5. 1949 i Silkeborg. Ugift. Adresse: Herningvej 86, 8600 Silkeborg.
Billede nr. 128.
Ingen børn.



127. Hanne (5-215) og Per Muhlig med døtrene Pernille (5-416) til venstre og Rikke (5-417) til højre. Foto 1985.

5-215. HANNE HAUBERG NIKOLAJSEN

Født 9.7. 1954 i Silkeborg. Gift med Per Godtfred Muhling. Adresse: Engesvangvej 16, Kragelund, 8600 Silkeborg.
Billeder nr. 127 og 128.
2 børn: nr. 5-416 og 5-417.

5-216. PER HAUBERG NIKOLAJSEN

Født 30.1. 1958 i Silkeborg. Ugift. Adresse: Pederstrupvej 6, 8620 Kjellerup.
Billede nr. 128.
Ingen børn.

5-217. MICHAEL HAUBERG NIKOLAJSEN

Født 18.1. 1965 i Silkeborg. Ugift. Adresse: Funder Bakke 48, 8600 Silkeborg.
Billede nr. 128.
Ingen børn.



128. Seks søskende. Bagest fra venstre: Kent (5-214), Michael (5-217) og Per (5-216). Foran fra venstre: Hanne (5-215), Alex (5-218) og Inge-Lise (5-213).

5-218. ALEX HAUBERG NIKOLAJSEN

Født 6.9. 1966 i Silkeborg. Ugift. Adresse: Herningvej 86, 8600 Silkeborg. Billede nr. 128.
Ingen børn.

(5-83) Jørgen Janus Vollmer Juul Weinreichs barn med Eva Stella Jensen

5-219. LISA WEINREICH

Født 14.11. 1951 i Silkeborg. Gift 18.3. 1972 i Gl. Rye med Poul Spottog Rasmussen, der er født 23.2. 1948 i Gl. Rye som søn af tømrer Wilhelm Spottog Rasmussen og Julia Jensine Jensen. Lisa er sygehjælper, og Poul er chauffør. Adresse: Rimmersvej 6, Gammel Rye, 8680 Rye.
3 børn: nr. 5-418 til 5-420.

(5-83) Jørgen Janus Vollmer Juul Weinreichs barn med Eva Karen Pedersen

5-220. ANNE MARIE WEINREICH

Født 11.8. 1969 i Silkeborg.



129. Jette Abildskov (5-221) med datteren Amanda (5-421) fotograferet september 1986 i Spanien.

(5-84) Kirsten Else Birgit Juul Weinreichs børn med Oscar Sigfred Abildskov

5-221. JETTE ABILDSKOV

Født 31.5. 1954 i Kgs. Lyngby, Ergoterapeut. Lever sammen med Juan Paciensia Rico Tejon, der er født 21.7. 1935 i Benalmadena Pueblo, Spanien som søn af fisker Antonio Rico og Carmen Peinado Tejon. Juan er arbejdsmand. Adresse: Avenida Chorillo 15, Benalmadena Pueblo, Malaga, Spanien. Billede nr. 129.
1 barn: nr. 5-421.

5-222. LARS ABILDSKOV

Født 13.9. 1956 på Rigshospitalet, København. Gift 21.7. 1984 i Gentofte kirke med Ulla Lende Sørensen, der er født 22.7. 1956 på Rigshospitalet som datter af inspektør Ole Lende Sørensen og Esther Agnete Rasmussen. Lars er edb-kørselsplanlægger ved postgirokontoret, og Ulla er bankassistent. Adresse: Kornvej 6, 2929 Charlottenlund.
1 barn: nr. 5-422.

5-223. JAN ABILDSKOV

Født 15.6. 1966.

(5-85) Frede Karl Kristian Weinreichs børn med Gerda Olsen

5-224. KARL KRISTIAN WEINREICH

Født 11.2. 1949. Læge. Adresse: Blomåkre, 91037 Tavelsjö, Sverige.
1 barn, men forfatteren mangler oplysninger derom.

5-225. LILLIAN WEINREICH

Født 15.6. 1950. Gift. Bor i Italien.

5-226. KARIN WEINREICH

Født 21.1. 1957. Gift. Bor i Italien.

(5-86) Ellinor Borghild Weinreichs børn med Alfred Charles Bergmann Holm

5-227. IVAR WEINREICH HOLM

Født 14.9. 1944 i Vang, Rutsker sogn. Gift 3.7. 1969 i København med Anne-Grethe Mortensen, der er født 3.7. 1947 som datter af arbejdsmand Karl Johannes Mortensen og Dagmar Marie Jensen. Anne-Grethe er kontorassistent, og Ivar er forstander for Rønne Skipperskole. Han var i 1982-83 medlem af Hasle byråd i halvandet år valgt af Socialdemokratiet. I byrådet var han viceborgmester og medlem af økonomiudvalg og kulturudvalg. Adres-

se: Eriksvej 25, 3700 Rønne.
3 børn: nr. 5-423 til 5-425.

5-228. ROAR WEINREICH HOLM

Født 10.4. 1948 i Vang, Rutsker sogn. Gift 24.12. 1982 med Ann-Mari Mogensen, der er født 16.8. 1947 som datter af smed Poul Gunnar Mogensen og Inger Marie Pedersen. Adresse: Rådhusgade 7A, 3790 Hasle.
1 barn med Edith Isaksen: nr. 5-426.
1 barn i ægteskabet: nr. 5-427.

5-229. GUNNAR WEINREICH HOLM

Født 18.2. 1955 i Hasle. Gift 14.6. 1975 i Humble med Connie Irene Jensen, der er født 20.3. 1954 i Svendborg som datter af fodermester Sigurd Marius Jensen og sygehjælper Siska Marie Christensen. Gunnar er svejser, og Connie er husassistent. Adresse: Breiningevej 27, Tåsinge, 5700 Svendborg.
2 børn: nr. 5-428 og 5-429.

5-230. ARNE WEINREICH HOLM

Født 3.6. 1957. Flymekaniker. Ugift. Adresse: Valdemarsgade 30, Aalborg.

5-231. ARVID WEINREICH HOLM

Født 19.2. 1961. Sømand. Ugift.

5-232. MONA ELISABETH WEINREICH HOLM

Født 7.4. 1964 i Rønne. Lever sammen med arbejder Hans Christian Westh, der er født 20.11. 1962 i Olsker som søn af arbejder og husmand Hans Westh og hustru Erna. Adresse: Storegade 23, 3790 Hasle.
1 barn: nr. 5-430.

(5-88) Tom Jørgen Weinreichs børn med Merete Kohring

5-233. TOMMY KOHRING WEINREICH

Født 25.4. 1955 i Nyker. Ugift.

5-234. ALEX KOHRING WEINREICH

Født 6.5. 1956 i Hundested. Gift 25.10. 1980 i Hundested med Anne-Birthe Nielsen, der er født 16.5. 1957 i Hundested som datter af maler Peter Edvin Christian Nielsen og Birthe Olsen. Alex er kleinsmed, og Anne-Birthe er klinikassistent. Adresse: Vandværksvej 11, 3390 Hundested.
1 barn: nr. 5-431.

5-235. PALLE KOHRING WEINREICH

Født 22.2. 1960 i Hundested. Ugift. Bor på Grønland.

5-236. CLAUS KOHRING WEINREICH

Født 13.3. 1967 i Hundested.

(5-89) Iris Elisabeth Weinreichs børn med
Esper Andreas Jensen

5-237. EBBE ANDREAS WEINREICH JENSEN

Født 27.5. 1957 i Hasle. Gift 23.4. 1983 i Østermarie kirke med Lissi Rahbek Nielsen, der er født 22.6. 1961 som datter af avlsbruger Carl Johannnes Nielsen og hustru Emma Rahbek. Ebbe er mekaniker. Adresse: Mulebyvej 11, 3700 Rønne.
1 barn: nr. 5-432.

5-238. NINA MARI WEINREICH JENSEN

Født 7.4. 1960 i Hasle. Gift 11.12. 1982 i Hasle med arbejdsmand Kim Georg Møller, der er født 28.2. 1960 i Rønne som søn af arbejdsmand Bent-Ole Møller og Grethe Conny Pedersen. Adresse: Kirkegade 16, 3790 Hasle.
1 barn: nr. 5-433.

(5-90) Jonna Weinreichs børn med
Holger Ejner Hansen

5-239. BIRTE WEINREICH HANSEN

Født 30.3. 1954 i Klemensker. Gift 15.5. 1980 i Klemensker med Jørgen Jensen, der er født 30.7. 1949 i Østermarie som søn af landmand Vilhelm Emil Jensen og hustru Gerda. Birte er apotekerassistent, og Jørgen er tømrer og bygmester. Adresse: Havnegade 20, 3770 Allinge.
2 børn: nr. 5-434 og 5-435.

5-240. JOHN WEINREICH HANSEN

Født 15.5. 1957 i Klemensker. Gift 15.5. 1982 i Rø kirke med Birthe Maibrit Bager, der er født 13.3. 1959 i Rønne som datter af skovløber Svend Aage Bager og hustru Grethe Marie. Adresse: Brogårdsvej 31, Nyker, 3700 Rønne.
1 barn: nr. 5-436.

5-241. BENT WEINREICH HANSEN

Født 10.4. 1961 i Klemensker. Adresse: Skarpegade 13, 3700 Rønne.
Ingen børn.

5-242. LINDA WEINREICH HANSEN

Født 24.7. 1966 i Klemensker. Ugift.

(5-91) Agnes Oliva Weinreichs børn med
Jens Kristian Rasmussen

5-243. ANETTE WEINREICH RASMUSSEN

Født 26.4. 1956 i Rønne. Gift 27.12. 1980 i Rønne med Jørgen Ole Larsen, der er født 25.2. 1950 i Rønne som søn af handelsgartner Holger Peder Larsen og hustru Irene Pihl. Anette er lægesekretær, og hendes mand er inspektør på handelsskolen i Rønne. Adresse: Kildesgårdsvej 2, Tejn, 3770 Allinge.
3 børn: nr. 5-437 til 5-439.

5-244. WINNIE WEINREICH RASMUSSEN

Født 14.10. 1958 i Nyker. Gift 26. november i Norfolk, Virginia, USA med Lynn Charles Cook, der er født 25.10. 1961 i Ripley, Mississippi, USA, som søn af James Prentis Cook og hustru Bobbie Leona Reese. Winnie er sekretær, og Lynn er søofficer. Bor i Coldwater, Mississippi, USA.
1 barn: nr. 5-440.

5-245. PER CHRISTIAN WEINREICH RASMUSSEN

Født 20.12. 1965 i Rø. Konstabel. Ugift.

(5-91) Agnes Oliva Weinreichs barn med
Verner Egholm Jensen

5-246. KARL EGHOLM JENSEN

Født 26.8. 1976 i Horsens.

(5-92) Mille Hedvig Weinreichs børn med
Hans Christian Petersen

5-247. MAX WEINREICH PETERSEN

Født 18.8. 1959 i Nivå.

5-248. FINN WEINREICH PETERSEN

Født 18.5. 1961 i Nivå. Lever sammen med Ingrid Pauk Pedersen, der er født 7.1. 1965 som datter af Kristian Pedersen og Inger Pauk, Rønne.
1 barn: nr. 5-441.

5-249. LIS JENNY WEINREICH PETERSEN

Født 2.5. 1965 i Nivå. Petersen er ændret til Christensen.

(5-92) Mille Hedvig Weinreichs barn med
Benny Wander Christensen

5-250. NIELS WEINREICH CHRISTENSEN

Født 30.12. 1972 i Hørsholm.

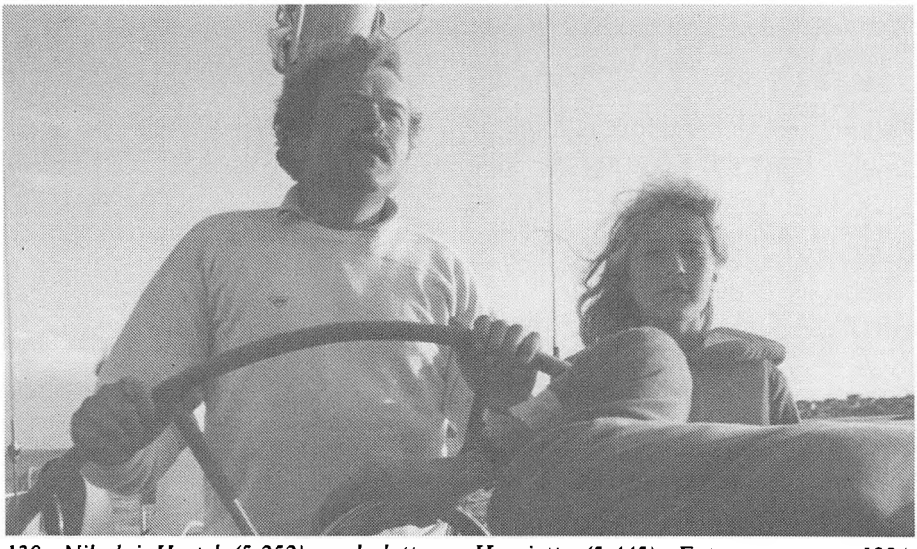

130. Nikolaj Hertel (5-252) med datteren Henriette (5-445). Foto sommeren 1984.

(5-93) Povl Valdemar Hertels børn med Lilly Bunk Jensen

5-251. SØREN HERTEL

Født 19.9. 1943 i Nørresundby. Gift 29.6. 1968 i Hune kirke med Anni Andersen, der er født 11.2. 1945 i Aalborg som datter af tømrer Oskar Andersen og Margrethe Stern Sørensen. Søren er akademiingeniør (eksamen 1969) og adm. direktør, Anni er børnehaveklasselærer. Adresse: Strøybergsvej 73, 9000 Aalborg.
Billeder nr. 89 og 91.
2 børn: nr. 5-442 og 5-443.

5-252. NIKOLAJ FINN HERTEL

Født 7.11. 1947 i Nørresundby. Kaldenavn: Nikolaj. Gift 6.3. 1971 i Klosterkirken, Aalborg med Benedikte Aarestrup Bruun, der er født 19.2. 1948 i Nørresundby som datter af tandlæge Knud Thomas Bruun og fysioterapeut Gudrun Aarestrup Smidt (kaldenavn. Bess). Nikolaj er underdirektør, akademiingeniør, HD, og Benedikte er fysioterapeut. Adresse: Forårsvej 15, 2920 Charlottenlund.
Billeder nr. 51, 89, 91 og 130.
2 børn: nr. 5-444 og 5-445.

(5-94) Ruth Kirsten Hertels børn med Poul Cramer

5-253. ANNE CRAMER

Født 14.2. 1951. Gift med Carsten Michael Jensen, der er født 11.12. 1951 som søn af Poul Arne Jensen og Ena Halt Jensen (hun er også født Jensen).

Adresse: Ved Højmosen 152, 2970 Hørsholm.
Billeder nr. 51, 91 og 131.
1 barn: nr. 5-446.

5-254. JESPER CRAMER

Født 19.1. 1956. Gift med Helle Hjorth Friis, der er født 1.5. 1958 som datter af slagter Mogens Hjorth Friis og Birgit Braa. Jesper er automekaniker, og Helle er lægesekretær. Adresse: Langdraget 122, 3250 Gilleleje.
Billeder nr. 91 og 132.
2 børn: nr. 5-447 og 5-448.

(5-96) Ada Margrethe Kochs børn med Ole Bendtzen

5-255. LISE BENDTZEN

Født 15.1. 1943 i Aalborg. Gift 5.6. 1965 i Budolfi kirke, Aalborg med Lars Wirenfeldt Kruse, der er født 19.1. 1943 i Aalborg som søn af automobilforhandler Dion Elitz Wirenfeldt Kruse og modist Henny Margrethe Andersen. Lise er skolesekretærvikar, og Lars er distriktschef hos Castrol. Adresse: Ranunkelvej 5, Godthåb, 9230 Svenstrup.
Billeder nr. 11, 51 og 94.
3 børn: nr. 5-449 til 5-451.

5-256. PETER OLE BENDTZEN

Født 27.10. 1950 i Nørresundby. Kaldenavn: Peter. Har fra 1972 til 1982 levet sammen med cand. mag. Helle Nielsen, der er født 7.8. 1952 i Nørresundby som datter af kroejer Thorkild Nielsen og Lis Skinbjerg. Peter er pianist og musikpædagog, uddannet på musikkonservatoriet.
Billede nr. 94.
1 barn: nr. 5-452.

(5-98) Johannes Marinus Christian Jensens børn med Erna Krogh Jespersen

5-257. LARS BUUS JENSEN

Født 25.7. 1948 i Aalborg. Gift 12.4. 1975 i Langenæs kirke, Aarhus med Rikke Øvlisen, der er født 17.8. 1949 i Aarhus som datter af tømrermester Viggo Øvlisen og Margrethe Eleonora Nielsen (kaldenavn: Grethe). Lars er forsyningschef, cand. merc., og Rikke er lægesekretær. Adresse: Hanstholmvej 5, 8250 Egå.
1 barn: nr. 5-453.

5-258. HANS BUUS JENSEN

Født 4.7. 1952 i Aalborg. Gift 29.6. 1985 i Egå med Lone Thomsen, der er født 2.12. 1956 i Nørresundby som datter af arbejdsmand Poul Thomsen og Ellen Margrethe Hansen (kaldenavn: Ellen). Hans er økonomichef, og

131. Anne (5-253) og Carsten Jensen.



Lone er korrespondent. Adresse: Annekærvej 42, 8250 Egå.
1 barn: nr. 5-454.

(5-99) Jørgen Aage Jensens børn med Elisabeth Andersen

5-259. SØREN BUUS JENSEN

Født 8.5. 1948 i Aalborg. Læge. Adresse: »Madam Schives Hus«, Kålundsvej, 3520 Farum.
2 børn: nr. 5-455 og 5-456.

5-260. JANE BUUS JENSEN

Født 25.3. 1953 i Nørresundby. Gift 5.5. 1979 i Frederiksberg med Claus Birger Christoffersen, der er født 28.6. 1951 som søn af Jørgen Christoffersen og Inger Poulsen. Jane er jordemoder, og Claus er læge. Adresse: Plantagevej 78A, Bidstrup, Birkerød.
2 børn: nr. 5-457 og 5-458.

5-261. HELLE BUUS JENSEN

Født 2.10. 1954 i Nørresundby. Gift 13.7. 1974 med Svend-Erik Vandet Christensen, der er født 6.3. 1951 som søn af taksator Christen Vandet Christensen og Meta Wad. Helle er bankfuldmægtig, og Svend-Erik er forretningsfører. Adresse: Latyrushaven 50, 2750 Ballerup.
2 børn: nr. 5-459 og 5-460.

(5-101) Holger Weinreich Nielsens barn med Ebba Randers

5-262. LONE WEINREICH NIELSEN

Født 18.12. 1946. Adopteret Torstenson af moderens anden mand.

(5-101) Holger Weinreich Nielsens barn med Aase Hertha Dorph-Petersen

5-263. MAI-BRITT DOROTHY WEINREICH NIELSEN

Født 2.8. 1949 i Aabyhøj, Aaby sogn. Gift 1.7. 1972 i Aarhus med Henning Jensen, der er født 13.5. 1940 i Ebeltoft som søn af smed Harald Jensen og Ragna Sørensen. Henning er servicemontør og traktormekaniker. Adresse: Gartnerparken 24B, 8280 Trige.
2 børn: nr. 5-461 og 5-462.

(5-102) Mogens Palle Weinreich (Nielsen)s børn med Dorthe Wehl Pedersen

5-264. MORTEN WEINREICH

Født 1.1. 1969 i Aarhus.

5-265. JEPPE WEINREICH

Født 22.5. 1972 i Aarhus.



132. Helle og Jesper Cramer (5-254) med sønnen Torben (5-447).

(5-103) Jørgen Weinreich (Nielsen)s børn med Tove Elisabeth Hansen

5-266. STEFFEN WEINREICH

Født 27.11. 1964 i Aarhus.

5-267. MARTIN WEINREICH

Født 17.7. 1969 i Aarhus.

5-268. JACOB WEINREICH

Født 30.4. 1972 i Aarhus.

(5-104) Lars Weinreich (Nielsen)s børn med Elvi Henriksen

5-269. LOUISE WEINREICH

Født 22.5. 1976 i København.

5-270. TROELS WEINREICH

Født 11.7. 1984 i København.

(5-105) Christian Weinreich Kejlstrups børn med Ninna Lund

5-271. JOAN KEJLSTRUP

Født 6.9. 1942 i Sct. Johannes sogn, Aarhus. Gift første gang 18.11. 1961 med Henning Jensen, der er født 17.11. 1940 i København. Ægteskabet opløst 1977. Gift anden gang 7.7. 1978 på Gadstrup rådhus med Mogens Freundt, der er født 7.7. 1938 i Roskilde Domsogn som søn af gartner August Augustinus Freundt og Astrid Johanne Hansine Nielsen. Joan er sygehjælper, og Mogens er skovarbejder. Adresse: Svanevej 4, 4621 Gadstrup. Joan bruger stadig efternavnet Kejlstrup.
Billede nr. 133.
2 børn af 1. ægteskab: nr. 5-463 og 5-464.

5-272. HELLE KEJLSTRUP

Født 19.10. 1944 i Frederiksberg. Gift 24.6. 1972 i Skovlunde med Jørn Bertelsen, der er født 1.6. 1941 i København som søn af smørrebrødsjomfru Ellen Bertelsen. Helle er kontorassistent, og Jørn er politiassistent. Adresse: Ahornvej 5, 3550 Ølstykke.
Billede nr. 134.
1 barn med Erik Clemmensen: nr. 5-465.
1 barn af ægteskabet: nr. 5-466.



133. Joan Kejlstrup (5-271) og Mogens Freundt.

5-273. BETH KEJLSTRUP

Født 6.9. 1951 i Ballerup. Gift 26.1. 1974 i Skovlunde kirke med Palle Nielsen (navneændring til Palle Kejlstrup), der er født 15.3. 1952 som søn af musiker Arnold Nielsen og fabriksarbejder Carla Valborg Krebs. Beth er pædagog, og Palle er reklamekonsulent. Adresse: Søbyvej 6, 2740 Skovlunde.
Billede nr. 135.
1 barn: nr. 5-467.

(5-105) Christian Weinreich Kejlstrups barn med Lilly Harriet Gernæs Hansen

5-274. WINNI KEJLSTRUP

Født 10.1. 1957 på Rigshospitalet, København. Gift første gang 1.10. 1976 med Michael Eduard Scharnweber. Ægteskabet opløst 1981. Gift anden gang 30.12. 1983 i Bergedorf, Hamburg, Vesttyskland med Detlef Eduard Kruse, der er født 9.7. 1951 i Hamburg som søn af autoforhandler og speditør Eduard Ernst Kruse og sekretær Hildegard Bärwinkel. Winni er dansklærer, og Detlef er reklamechef. Adresse: Krogbuschweg 37A, 2050 Börnsen, Vesttyskland.
Billede nr. 136.
1 barn af 2. ægteskab: nr. 5-468.



134. Helle Kejlstrup gift Bertelsen (5-272).



135. Beth Kejlstrup (5-273).



136. Winnie Kejlstrup gift Kruse (5-274).

(5-106) Gustav Weinreich (Kejlstrup)s børn med Asta Hansen

5-275. FRIDA WEINREICH HOLM

Født 25.4. 1945 på Fødselsstiftelsen, Aarhus. Gift 14.8. 1965 i Randers med Svend Fisker Sørensen (Sørensen slettet ved navneændring), der er født 6.8. 1941 i Randers som søn af arbejder Jens Fisker Sørensen og Metha Lindgaard. Frida er ekspeditrice, og Svend er politiassistent. Adresse: Kornmarken 37, 8800 Viborg.
Billede nr. 163.
2 børn: nr. 5-469 og 5-470.

5-276. NIELS WEINREICH HOLM

Født 8.9. 1947 i Aarhus. Holm er slettet ved navneændring. Gift 3.3. 1973 i Randers med Iben Skovbo, der er født 16.4. 1947 som datter af slagter Søren Skovbo og Dagmar Carlsen. Niels er musikpædagog (eksamen fra konservatoriet i Aarhus 1972) og medlem af politiorkesteret i Randers. Iben er damefrisør. Adresse: Løvetandsvej 11, 8900 Randers.
Billede nr. 137.
2 børn: nr. 5-471 og 5-472.



137. Iben Skovbo og Niels Weinreich (5-276).

138. Kim Christiansen (5-281).

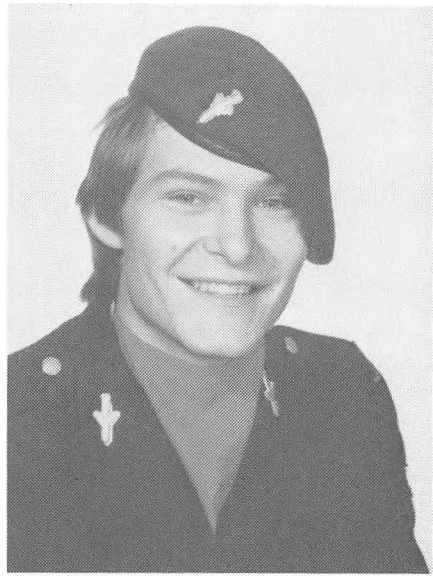

(5-107) Inge Amalia Kejlstrups børn med Kaj Eugen Hansen

5-277. SVEN EUGEN HANSEN

Født 17.9. 1948 i Middelfart. Gift 1972 med sygehjælper Susan Ricardo Pedersen, der er født 9.5. 1948. Ægteskabet opløst. Sven er socialrådgiver. Adresse: Klostergade 2, 1. sal th., 8000 Aarhus C.
1 barn: nr. 5-473.

5-278. KIRSTEN EUGEN HANSEN

Født 26.8. 1951 i Middelfart. Gift 5.2. 1971 i Randers med Flemming Grue, der er født 18.5. 1949 i Hvidovre som søn af orlogskaptajn Erik Friis Grue og Carla Hammer. Kirsten er bankfuldmægtig, og Flemming er politiassistent. Adresse: Syvhøjvænge 171, 2625 Vallensbæk.
2 børn: nr. 5-474 og 5-475.

(5-108) Alice Weinreich Jensens børn med Bent Halvor Christensen

5-279. STEEN MIKAEL CHRISTENSEN

Født 8.12. 1959 i Aarhus. Christensen er ændret til Hejndorf. Produktionsleder, cand. scient. pol. og cand. økon. Ugift. Adresse: Grønnegade 97, 8000 Aarhus C.

5-280. JESPER HILDING CHRISTENSEN

Født 29.1. 1964 i Aabyhøj. Christensen er ændret til Hejndorf. Stud. tekn. Ugift.



139. Mai-Britt og Klaus Christiansen (5-282).

(5-110) Kirsten Ragnhild Weinreich Andersens børn med Teddy Philip Christiansen

5-281. KIM WEINREICH CHRISTIANSEN

Født 4.10. 1962 på Rigshospitalet, København. Sygehjælper. Ugift. Adresse: Baltorpvej 277, 4. sal, 2750 Ballerup.
Billede nr. 138.

5-282. KLAUS PHILIP CHRISTIANSEN

Født 2.3. 1965. Gift. Adresse: Ndr. Fasanvej 14C, 2. sal, 2000 Frederiksberg.
Billede nr. 139.

5-283. KARSTEN VILHELM CHRISTIANSEN

Født 13.11. 1975.
Billede nr. 140.

140. Karsten Christiansen (5-283).

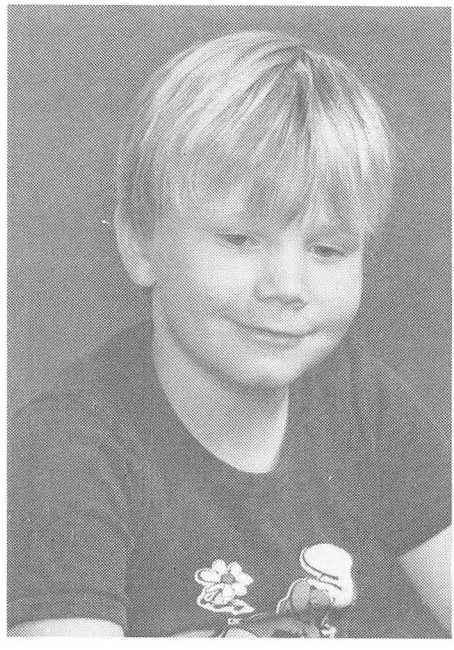

(5-112) Bjarne Høier Clausens børn med Anne Sofie Spliid

5-284. JENS HØIER CLAUSEN

Født 2.11. 1976 i Viborg.
Billede nr. 141.

5-285. ULLA MARIA HØIER CLAUSEN

Født 8.8. 1979 i Nykøbing Falster.
Billede nr. 142.

(5-113) Bjørn Siigers børn med Birgit Voss Christensen

5-286. JANNIE SIIGER

Født 5.12. 1957. Adresse: Valby Langgade 229B, 2500 Valby.
Billede nr. 102.

5-287. CHARLOTTE SIIGER

Født 12.12. 1961.
Billede nr. 102.

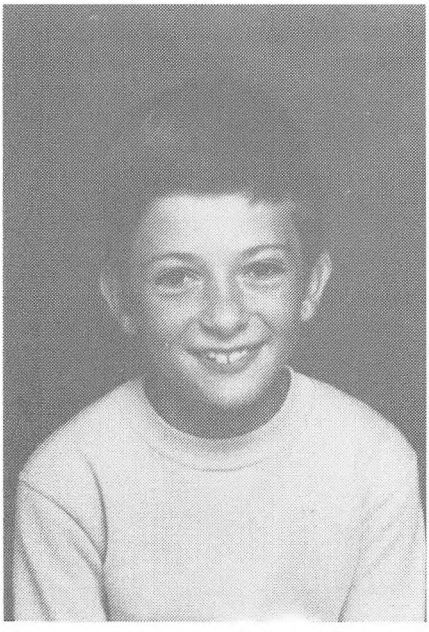

141. Jens (5-284).



142. Ulla Maria (5-285).

5-288. MIKAEL SIIGER

Født 12.2. 1963.
Billede nr. 102.

(5-114) Gorm Siigers børn med
Gurli Bramsfort

5-289. TANJA SIIGER

Født 8.7. 1973 i København.

5-290. ANJA SIIGER

Født 23.10. 1977 i Sæby, Sjælland.

(5-116) Skjold Dannerfjords barn med
Hanne Holm

5-291. JON DANNERFJORD

Født 8.8. 1970 i Køge.
Billede nr. 143.

143. Jon Dannerfjord (5-291).

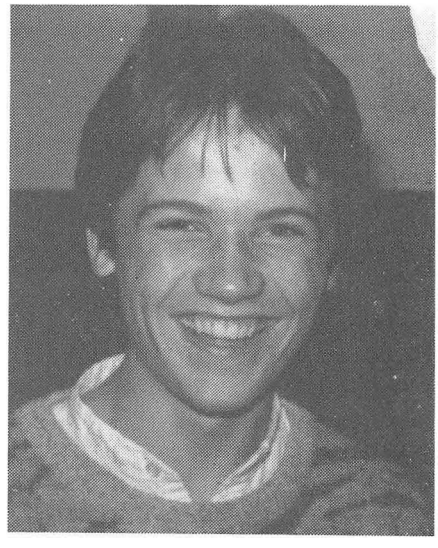

(5-118) Uffe Dannerfjords barn med Helle Munk Nielsen

5-292. JESPER DANNERFJORD

Født 23.5. 1971 i Charlottenlund.

(5-119) Svenne Holst Weinreichs børn med Kirsten Hansen

5-293. MARIANN HOLST WEINREICH

Født 31.3. 1963. Gift 3.8. 1985 i Øster Hassing med Jacob Brix Nielsen (Nielsen er blevet slettet), der er født 3.8. 1960 i Øster Hassing som søn af specialarbejder Søren Brix Nielsen (Nielsen er blevet slettet) og skolesekretær Anne Lise Koch (kaldenavn: Lis). Mariann er kommuneassistent, og Jacob er automekaniker. Adresse: Østervang 54, 9362 Gandrup.
Billede nr. 106.
1 barn: nr. 5-476.

5-294. JANNIE HOLST WEINREICH

Født 5.10. 1965.
Billede nr. 106.

5-295. CHRISTIAN HOLST WEINREICH

Født 1.3. 1972.
Billede nr. 106.

(5-120) Birthe Kristine Weinreichs børn med Jørn Preben Christensen

5-296. CHARLOTTE WEINREICH CHRISTENSEN

Født 31.10. 1963 i Dronninglund. Revisorelev.
Billede nr. 107.

5-297. MORTEN WEINREICH CHRISTENSEN

Født 23.12. 1965 i Aså. Læser til maskinmester. Adresse: Hånbækvej 34, 9900 Frederikshavn.
Billede nr. 107.

(5-123) Svend Thorvald Poulsens børn

5-298. CLAUS POULSEN

5-299. HELLE POULSEN

5-300. HANNE POULSEN

5-301. JETTE POULSEN

(5-124) Lars Karl Poulsens børn med Jonna Jensen

5-302. JAN POULSEN

Født 26.4. 1961 på Dronninglund Sygehus.

5-303. ERIK POULSEN

Født 11.9. 1965 på Dronninglund Sygehus.

(5-125) Jens Ole Poulsen (Weinreich)s børn med Jytte Glindtborg Graversen

5-304. PER HENRIK GLINDTBORG WEINREICH

Født 3.12. 1968 i København.

5-305. TINA HENRIETTE GLINDTBORG WEINREICH

Født 7.2. 1971 i Sæby.

(5-126) Erik Peter Weinreichs barn med
Ellen Laustsen

5-306. BIRGITTE WEINREICH

Født 22.2. 1964 i Aalborg. Adresse: Thomas Thaapsvej 18, 8230 Åbyhøj.

(5-127) Thorkild Weinreichs børn med
Jytte Birkeholm

5-307. ANN-CHRISTINA WEINREICH

Født 16.11. 1974 i Sæby.

5-308. ELISABETH WEINREICH

Født 7.8. 1977 i Brabrand.

(5-128) Lars-Ole Weinreich Olsens børn med
Jette Irene Larsen

5-309. MARIANNE WEINREICH OLSEN

Født 17.12. 1972 i Sct. Johannes sogn, Aarhus.

5-310. MORTEN WEINREICH OLSEN

Født 3.3. 1976 i Sct. Johannes sogn, Aarhus.

(5-129) Anne-Grete Weinreich Olsens børn med
Benny Enggaard Jensen

5-311. SØREN WEINREICH JENSEN

Født 25.7. 1972 i Herning. Jensen er blevet slettet.
Billede nr. 110.

5-312. DORTE WEINREICH JENSEN

Født 14.5. 1975 i Randers. Jensen er blevet slettet.
Billede nr. 110.

(5-129) Anne-Grete Weinreich Olsens barn med
Niels Aage Petersen

5-312a. MARIE WEINREICH PETERSEN

Født 23.6. 1986 på sygehuset i Randers.

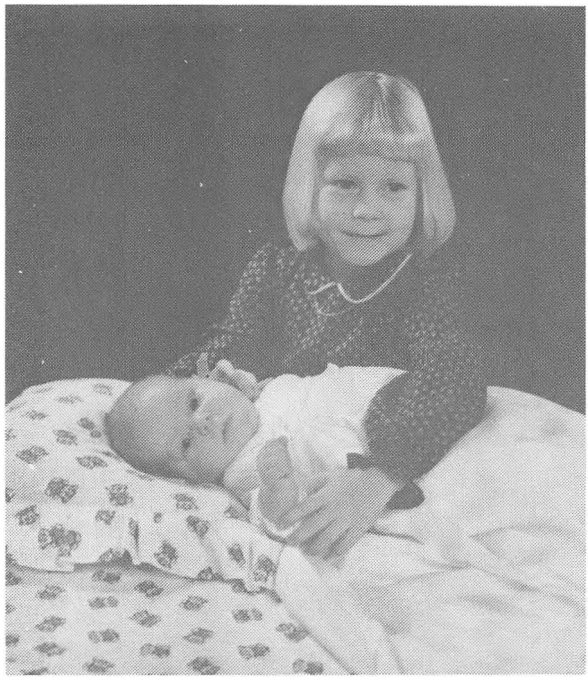

144. Henriette (5-313) og Charlotte (5-314).

(5-131) Jørn Henrik Weinreichs børn med Ella Møller

5-313. HENRIETTE MØLLER WEINREICH

Født 10.5. 1976 i Vrøgum.
Billede nr. 144.

5-314. CHARLOTTE WEINREICH

Født 5.8. 1981 i Vrøgum.
Billede nr. 144.

(5-132) Kirsten Minna-Marie Weinreichs børn med Ejler Damgård Hansen

5-315. BRITT WEINREICH HANSEN

Født 10.8. 1979.
Billede nr. 145.

5-316. JESPER WEINREICH HANSEN

Født 15.4. 1983.
Billede nr. 145.

145. Britt (5-315) og Jesper (5-316).

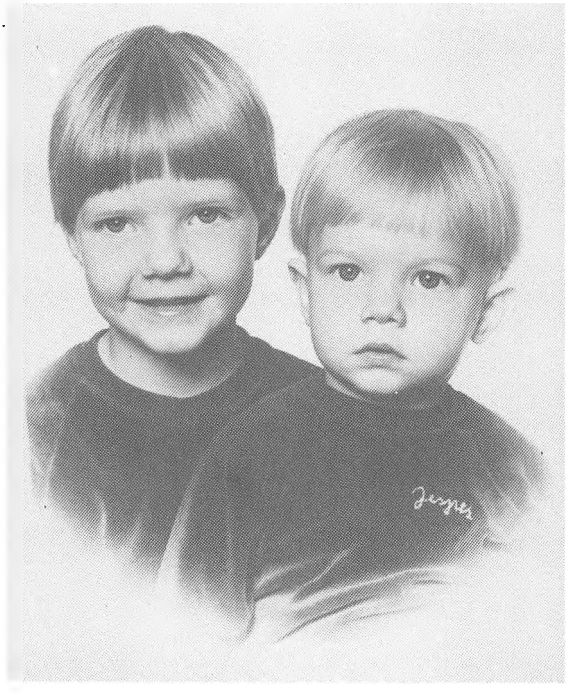

(5-133) Inge-Merete Weinreich Petersens børn med Jørn Hansen

5-317. METTE WEINREICH HANSEN

Født 18.10. 1970.
Billede nr. 146.

5-318. THOMAS WEINREICH HANSEN

Født 6.2. 1976.
Billede nr. 146.

(5-135) Elin Weinreich Petersens børn med Robert Poulsen

5-319. ANNE JOSEPHINE WEINREICH POULSEN

Født 27.1. 1982 på Hjørring Sygehus, da familien boede i Tversted.
Billede nr. 113.

5-320. MIKKEL WEINREICH POULSEN

Født 22.9. 1983 på Aalborg sygehus, da familien boede i Sørå.
Billede nr. 113.

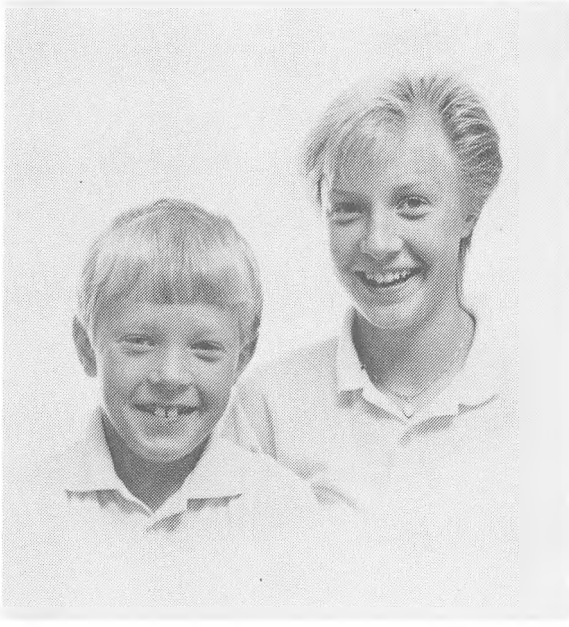

146. Mette (5-317) og Thomas (5-318).

(5-136) Liselotte Weinreichs børn med Mikkel Wandrup

5-321. JEPPE WANDRUP
Født 5.7. 1968 i Brønderslev.

5-322. TOBIAS WANDRUP
Født 15.2. 1971 i Brønderslev.

(5-137) Jens Peter Weinreichs børn med Birgitte Steenberg

5-323. ANNE CHRISTINE WEINREICH
Født 30.8. 1975 i Hjørring.

5-324. ANDERS WEINREICH
Født 25.6. 1978 i Hjørring.

5-325. THOMAS WEINREICH
Født 25.6. 1978 i Hjørring.

5-326. MADS WEINREICH
Født 19.11. 1983 i Hjørring.

(5-138) Inge Weinreichs barn med
Karl Erik Jakobsen

5-327. CARSTEN JAKOBSEN

Født 19.9. 1955 i Aalborg. Gift med Bente Skovgaard Mortensen, der er født 9.8. 1952 i Aalborg som datter af Sigurd Mortensen og Laura Frederiksen.

(5-139) Kurt Weinreichs børn med
Birthe Lynnerup

5-328. KIM WEINREICH

Født 15.1. 1957.

5-329. MICHAEL WEINREICH

5-330. TINA WEINREICH

5-331. CLAUS WEINREICH

(5-140) Lilian Sandborg Weinreichs børn med
Sigurd Petersen

5-332. JOHNNY WEINREICH PETERSEN

Født 20.2. 1955 i Lyngby. Petersen er blevet slettet. Gift 20.5. 1978 i Hunde-



147. Olav Weinreich (5-334) og Birgit Holm Hansen.

sted med Pia Bertelsen, der er født 11.6. 1956. Ægteskabet opløst omkring 1980. Johnny er systemkonstruktør i Den Danske Bank. Adresse: Toftegårds Allé 6, 1. sal th. 2500 Valby.

5-333. IVAN WEINREICH PETERSEN

Født 5.4. 1965 i Herlev.

(5-141) Ejvind Sandborg Weinreichs barn med Solveig Knudsen

5-334. OLAV WEINREICH

Født 6.5. 1958 i Sebbersund. Maskiningeniør. Bor sammen med Anna Birgit Holm Hansen (kaldenavn: Birgit), der er født 7.2. 1961 i Vind som datter af landmand Harald Hansen og hustru Esther, der er sygehjælper. Birgit er stud. polyt. Adresse: Kornblomstvej 82 st. th. Aalborg.
Billede nr. 147.

(5-141) Ejvind Sandborg Weinreichs børn med Thora Bente Greve

5-335. NINA ENID WEINREICH

Født 24.12. 1967 i Cairns, Queensland, Australien. Hun blev færdig med High School i 1986 og tilbragte det følgende år som udvekslingsstudent i Canada.
Billede nr. 148.

5-336. LISA MARIE WEINREICH

Født 14.3. 1969 i Port Moresby, Papua, New Guinea.
Billede nr. 148.

(5-142) Ivan Sandborg Weinreichs børn med Sidsel Berg

5-337. ULLA BENEDIKTE BERG WEINREICH

Født 17.9. 1966 i Glostrup.

5-338. JEPPE ANDREAS BERG WEINREICH

Født 11.11. 1977 i Gentofte.

(5-143) Linda Sandborg Weinreichs børn med Henning Bent Hansen (Weinreich)

5-339. GLENN SANDBORG WEINREICH HANSEN

Født 2.11. 1958 i Sebbersund. Hansen er blevet slettet. Lever sammen med

Inge Bernsbo Johannesen, der er født 1.9. 1960 i Viborg som datter af materielforvalter ved forsvaret, Mogens Bernsbo Johannesen og hustru Lillian. Glenn er kølemontør, og Inge er ekspeditrice. Adresse: Ølandsvej 3, 8800 Viborg.
Bilede nr. 115.
2 børn: nr. 5-478 og 5-479.

5-340. DENNIS SANDBORG WEINREICH HANSEN

Født 20.12. 1961 i Sebbersund. Hansen ser blevet slettet. Dokleder på Flyvestation Karup. Adresse: Odshøjvej 156, 8800 Viborg.
Billede nr. 115.

5-341. LENETTE SANDBORG WEINREICH HANSEN

Født 2.12. 1966 i Viborg. Hansen er blevet slettet. Student 1985 fra Viborg



148. Søstrene Nina (5-335) og Lisa (5-336) fotograferet 1985.



149. Lenette (5-341) student fra Viborg Katedralskole juni 1985.

Katedralskole.
Billeder nr. 115 og 149.

5-342. KENN SANDBORG WEINREICH HANSEN

Født 11.6. 1969 i Viborg. Hansen er blevet slettet.
Billeder nr. 69 og 115.

(5-144) Britta Sandborg Weinreichs børn med Mogens Becker

5-343. UFFE WEINREICH BECKER

Født 17.8. 1960 i Sebbersund.

5-344. JAKOB WEINREICH BECKER

Født 8.6. 1962 i Harboøre.

(5-144) Britta Sandborg Weinreichs barn med Bent Knudsen

5-345. JENS DANIEL WEINREICH KNUDSEN

Født 2.2. 1977 i Sebbersund.

(5-145) Johan Daniel Weinreichs børn med Karin Hjelm Petersen

5-346. BO WEINREICH

Født 30.10. 1964 i Aalborg.
Billede nr. 150.

5-347. JESS WEINREICH

Født 22.9. 1965 i Aalborg.
Billede nr. 150.

(5-146) Anna Maria Weinreichs børn med Erik Dalsgaard

5-348. ANN BRITT WEINREICH DALSGAARD

Født 27.11. 1968 i Viborg.

5-349. JOHN DANIEL WEINREICH DALSGAARD

Født 6.5. 1971 i Viborg.

5-350. DIANA WEINREICH DALSGAARD

Født 29.8. 1974 i Viborg.

(5-147) Frans Lassen Weinreichs børn med Jytte Rubien

5-351. THOMAS RUBIEN WEINREICH

Født 15.7. 1977 i Aalborg.

5-352. CAMILLA RUBIEN WEINREICH

Født 8.9.1981 i Aalborg.

(5-148) Freddy Madsens barn med Gurli Foldager Larsen

5-353. MARIANNE MADSEN

Født 12.8. 1949 i Aarhus. Studentereksamen i 1975. Studeret slavisk sprog ved Aarhus Universitet i tre år. Siden ansat ved Tage Vanggaards Konfektionsfabrik. Lever sammen med Hans Peter Aarslev, der er født 10.11. 1952 i Vejlby ved Aarhus som søn af Peter Harry Aarslev og Johanne Kristensen.
2 børn: nr. 5-480 og 5-481.

(5-150) Harly Pedersens barn med Irene Leth

5-354. KIM PEDERSEN

Født 2.8. 1955 i Aarhus. Gift 10.5. 1983 i København med Anne-Marie Kappel Andersen, der er født 21.12. 1954 i København som datter af Evald Andersen og Birte Kappel.
1 barn: nr. 5-482.



150. Bo (5-346) og Jess (5-347).

(5-151) Villy Lundstrøm Pedersens barn med Ulla

5-355. LONE LUNDSTRØM PEDERSEN

(5-151) Villy Lundstrøm Pedersens barn med Inger Lauritsen

5-356. JOHN LUNDSTRØM PEDERSEN

(5-152) Poul Erik Lundstrøm Pedersens børn med Annelise Christoffersen

5-357. BRIAN LUNDSTRØM PEDERSEN

Født 15.11. 1965 i Aarhus.

5-358. SØREN LUNDSTRØM PEDERSEN

Født 18.1. 1976 i Aarhus.

(5-153) Tommy Weinreichs børn med Lilly Gurli Jensen

5-359. GERT WEINREICH

Født 15.4. 1953 i Aarhus. Uddannet maskinarbejder. Ansat ved Dannebrog

Værft i Aarhus. Gift 15.4. 1978 med Susanne Theilgaard Andersen, der er født 12.2. 1956 i Brabrand som datter af bagermester Victor Andersen og Edel Kristine Larsen.
1 barn: nr. 5-483.

5-360. JAN WEINREICH

Født 10.4. 1955 i Aarhus. Tømrermester. Lever sammen med Beth Selmer Jensen, der er født 18.12. 1955 i Aarhus som datter af Gunnar Selmer Jensen og Sonja Nørgaard Knudsen.
1 barn: nr. 5-484.

5-361. SUSANNE WEINREICH

Født 3.5. 1956 i Aarhus. Bankassistent. Gift 25.9. 1976 i Aarhus med vinduespolerer Kurt Skydt, der er født 15.7. 1954 i Åbyhøj som søn af Carl Aage Frederiksen og Lillian Jensen Skydt.
2 børn: nr. 5-485 og 5-486.

5-362. HEIDI WEINREICH

Født 7.2. 1963 i Aarhus.
1 barn: nr. 5-487.

(5-154) Harry Weinreichs barn med
Irma Viola Pedersen

5-363. FRANK WEINREICH

Født 15.10. 1953 i Aarhus. Uddannet svejser. Værnepligten aftjent ved Jydske Telegraf Regiment i Aarhus. Lever sammen med sygehjælper Annie Hansen, der er født 11.4. 1954 i Aarhus som datter af Søren Kristian Hansen og hustru Else Elisabeth. Adresse: Myrholmsvej 4, 8260 Viby Jylland.
2 børn: nr. 5-488 og 5-489.

(5-155) Winny Berte Weinreichs børn med
Preben Christensen Skov

5-364. JANNI WEINREICH SKOV

Født 5.5. 1964 i Silkeborg. Lever sammen med Niels Bang Lauridsen, der er født 19.2. 1963 i Silkeborg.
1 barn: nr. 5-490.

5-365. SISSI WEINREICH SKOV

Født 13.1. 1966 i Silkeborg.

5-366. GITTE WEINREICH SKOV

Født 13.8. 1969 i Silkeborg.

5-367. JESS WEINREICH SKOV

Født 27.9. 1972 i Silkeborg.

(5-156) Anny Sigrid Weinreichs børn med Ib Ramussen

5-368. HELLE WEINREICH RASMUSSEN

Født 3.3. 1954 i Skagen. Lever sammen med Karsten Iversen, der er født 17.9. 1964 i Skagen som søn af Finn Iversen og Gerda Berg. Adresse: Vestbanke 36, 9990 Skagen.
1 barn: nr. 5-491.

5-369. HENRIK WEINREICH RASMUSSEN

Født 4.12. 1967 i Skagen.

(5-157) Benny Weinreichs børn med Grethe Anesen

5-370. LONE BERIT WEINREICH

Født 5.10. 1963 i Aarhus. Lever sammen med Gert Olav Pedersen, der er født 26.3. 1963 ved Aarhus som søn af Gerda Pedersen.
1 barn: nr. 5-492.

5-371. LARS WEINREICH

Født 20.11. 1970 i Aarhus.

5-372. TINE WEINREICH

Født 30.4. 1972 i Aarhus.

(5-158) Teddy Weinreichs børn med Elsebeth Theilgaard Andersen

5-373. RIKKE THEILGAARD WEINREICH

Født 15.6. 1970 i Aarhus.

5-374. MORTEN THEILGAARD WEINREICH

Født 9.8. 1975 i Aarhus.

8. GENERATION

(5-159) Jette Roelsgaards børn med Nis Jørn Obling

5-375. ANNE ROELSGAARD OBLING

Født 23.12. 1974 i Aarhus.
Billeder nr. 73 og 118.

5-376. SINE MARIA ROELSGAARD OBLING

Født 12.3. 1977 i Horsens.
Billede nr. 73.

(5-161) Birthe Roelsgaards barn med Kim Frederiksen

5-377. IDA ROELSGAARD BROEN FREDERIKSEN

Født 7.4. 1985.

(5-165) Klaus Roelsgaards barn

5-378. KIM ROELSGAARD NIELSEN

Født 18.10. 1985 i Grenå.

(5-166) Lone Roelsgaard Pedersens børn med Peter Nordskov Kristensen

5-379. JEPPE NORDSKOV KRISTENSEN

Født 26.10. 1974 i Aalborg.

5-380. THOMAS NORDSKOV KRISTENSEN

Født 4.10. 1979 i Aarhus.

(5-169) Laila Wallentin Gøttlers barn

5-381. LASSE WALLENTIN GØTTLER

Født 14.6. 1984 i Aalborg.

(5-181) Tom Sjørvads barn med Cindy Hutson

5-382. SARAH SJØRVAD

Født i marts 1981.

(5-182) Trine Sjørvads børn med Poul Hostrup.

5-383. TROELS SJØRVAD HOSTRUP

Født 27.5. 1984 i Thisted.

5-384. TOBIAS SJØRVAD HOSTRUP

Født 30.10. 1985 i Thisted.

(5-187) Mikael Hermansens børn med Helle Thorsøe

5-385. MARTIN HERMANSEN THORSØE

Født 22.5. 1980 i Aalborg Domsogn.
Billede nr. 75.

5-386. IBEN HERMANSEN THORSØE

Født 19.10. 1982 i Aalborg Domsogn.
Bilede nr. 75.

5-387. MAI HERMANSEN THORSØE

Født 25.4. 1986 i Aalborg.

(5-190) Karen-Louise Weinreichs børn med Ole Kynde Pedersen

5-388. ANETTE WEINREICH PEDERSEN

Født 13.8. 1966 i Aalborg.

5-389. CARINA WEINREICH PEDERSEN

Født 16.4. 1971 i Aalborg.

(5-191) Anne-Mette Weinreichs børn med Frank Ragnar Studstrup

5-390. JESPER STUDSTRUP

Født 14.10. 1977 på Aalborg Sygehus Nord.
Billede nr. 151.

5-391. MARIE WEINREICH STUDSTRUP

Født 16.3. 1980 på Aalborg Sygehus Nord.
Billede nr. 151.

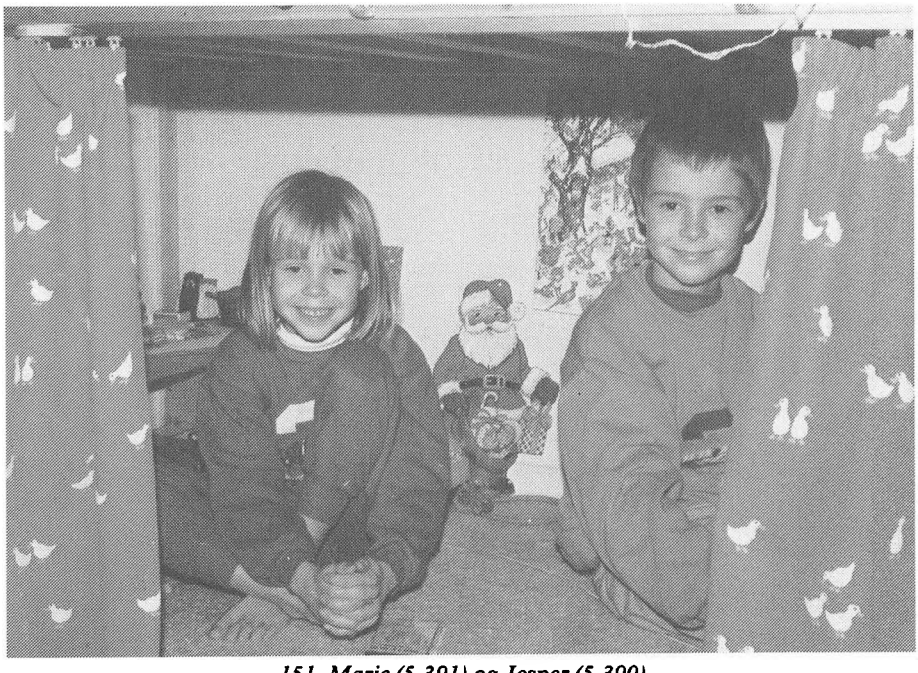

151. Marie (5-391) og Jesper (5-390)

(5-195) Joan Andreasens børn med Preben Thomsen

5-392. JANNE THOMSEN

Født 12.10. 1968 i Aalborg.

5-393. ALLAN THOMSEN

Født 5.6. 1972 i Aalborg.

(5-196) Jette Andreasens barn med Jens Larsen

5-394. DAN LARSEN

Født 30.8. 1978.

(5-197) Lis Andreasens barn med Frank Jensen

5-395. JESPER JENSEN

Født 23.11. 1985 i Kolding.



152. Lene (5-396) og Michael Holm Hansen.

(5-201) Lizzie Juel Weinreichs børn med John Jensen

5-396. LENE JUEL JENSEN

Født 21.4. 1955 i København. Gift 28.2. 1976 i Næstved med Svend Michael Holm Hansen (kaldenavn: Michael), der er født 12.3. 1954 i Bråby som søn af Mogens Larsen og hustru Solveig Eva Mary Larsen (hun var også født Larsen). Lene er klinikassistent, og Michael er arbejdsmand. Adresse: Ferskenvej 101, 4700 Næstved.
Billede nr. 152.
3 børn: nr. 5-493 til 5-495.

5-397. KIRSTEN JUEL JENSEN

Født 6.10. 1956 i Herlev. Gift 29.9. 1984 i Gadstrup kirke med Frits Nielsen, der er født 28.9. 1954 i Hørve som søn af mekaniker Hans Mylius Nielsen og hustru Vera Thøgersen. Kirsten er dagplejer og Frits er selvstændig montør. Adresse: Dådyrvej 77, 4050 Skibby.
Billede nr. 153.
3 børn: nr. 5-496 til 5-498.

5-398. KARIN JUEL JENSEN

Født 26.5. 1959 i Herlev. Gift 25.5. 1985 i Frederiksborg Slotskirke med Per Jan Larsen, der er født 14.2. 1958 i El Paso, Texas, USA som søn af major Kaj Larsen og hustru Karen Karoline Christiansen. Karin er sygeplejerske, og Per er kaptajn i flyvevåbnet. Adresse: Akacievangen 13, 4622 Havdrup.
Billede nr. 154.
1 barn: nr. 5-499.

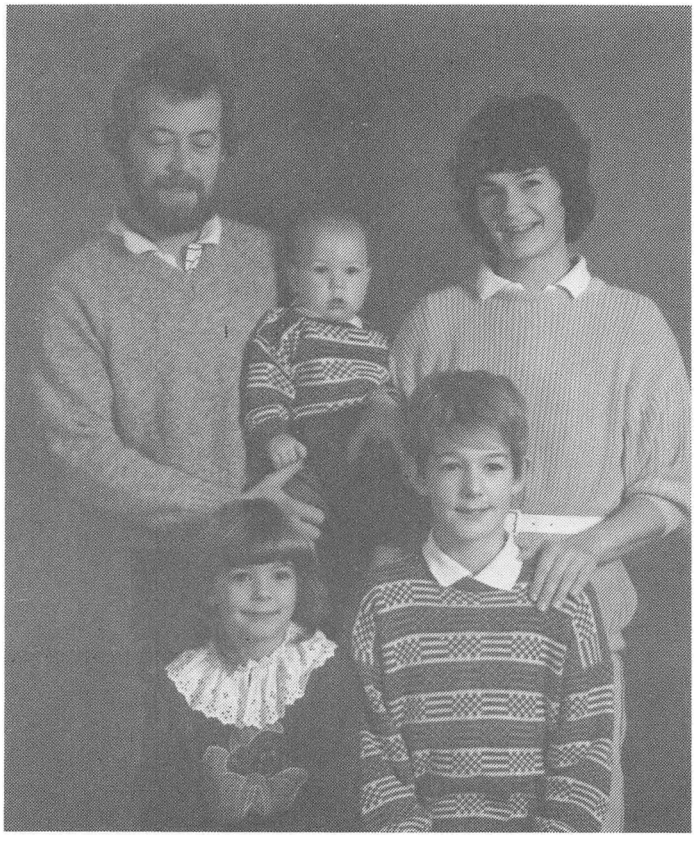

153. Kirsten Juel Jensen (5-397) og Frits Nielsen med deres tre børn, Henrik (5-496), Anja (5-497) og Ulrik (5-498).

5-399. FLEMMING JUEL JENSEN

Født 8.2. 1962 i Herlev. Ansat som bankassistent i Næstved Diskontobank. Desuden forsikringsagent for Statsanstalten for Livsforsikring. Aktiv fodboldspiller. Ugift.
Billede nr. 155.

(5-202) Henning Juel Weinreichs barn med Vibeke Møller

5-400. MIA JUEL WEINREICH

Født 19.11. 1970 i Glostrup.

(5-203) Berit Juel Weinreichs barn med Peer Møler

5-401. CINDY MARIA JUEL WEINREICH

Født 11.5. 1977 i København.

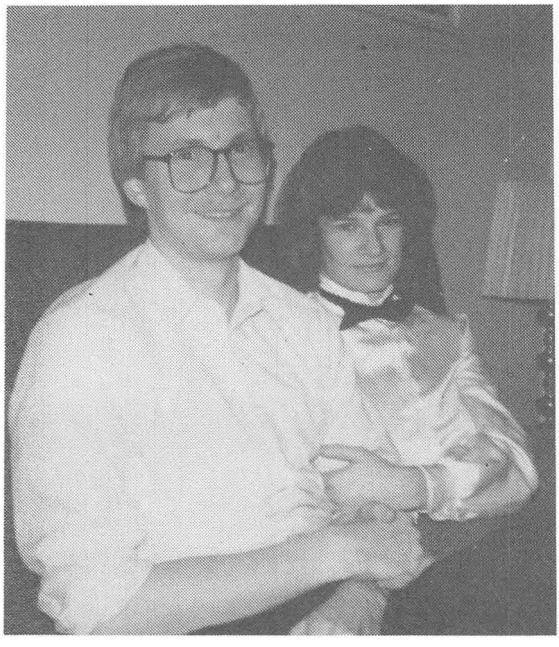

154. Karin (5-398) og Per Larsen.

(5-205) Mogens Juel Wests børn med
Doris Rasmussen

5-402. MARTIN JUEL WEST

Født 26.7. 1969 i Kalundborg.

5-403. JANNIK JUEL WEST

Født 28.1. 1972 i Kalundborg.

(5-205) Mogens Juel Wests barn med
Vivi Mortensen

5-404. MILLE JUEL WEST

Født 8.6. 1976.

(5-206) Birthe Weinreichs barn med
Niels Jørgen Kruse

5-405. THORA KIRSTINE WEINREICH KRUSE

Født 14.1. 1978 i Silkeborg.

155. Flemming Jensen (5-399).

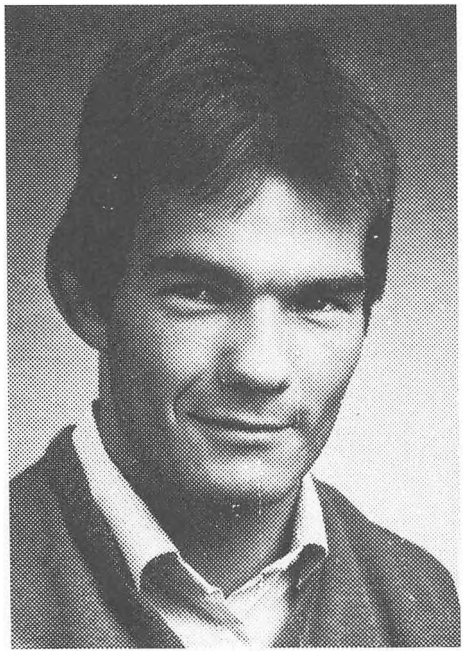

(5-207) Bente Weinreichs barn med
Hans Henrik Søndergaard

5-406. JANUS DANIEL WEINREICH SØNDERGAARD

Født 4.9. 1974 i København.

(5-208) Henrik Jensens børn med
Kirsten Petersen

5-407. THOMAS HENRIK JENSEN

Født 30.5. 1975 i Glostrup.
Billede nr. 156.

5-408. TINA CHARLOTTE JENSEN

Født 23.6. 1978 i Glostrup.
Billede nr. 156.

(5-209) Mogens Jensens barn med
Gitta Kristensen

5-409. KENNETH KRISTENSEN

Født 26.12. 1979.



156. Thomas Henrik Jensen (5-407) og Tina Charlotte Jensen (5-408).

(5-210) Jane Sønders barn med Kurt V. Ziebell

5-410. NINA JANE ZIEBELL

Født 8.7. 1974 i Hørsholm.

(5-211) Dorte Sønders børn med Jan Nielsen

5-411. JON SØNDER

Født 20.1. 1973 i Helsingør.

5-412. RUNE SØNDER

Født 28.6. 1978 i Hørsholm.

(5-211) Dorte Sønders barn med Jan Thielberg

5-413. MALENE THIELBERG SØNDER

Født 21.5. 1983 i Helsingør.

(5-212) Thomas Weinreich Sønders barn med
Bente Knobelauch Poulsen

5-414. LOUISE SØNDER

Født 11.5. 1982 i Helsingør.

(5-213) Inge-Lise Hauberg Nikolajsens barn med
Flemming Wallentin Ustrup

5-415. THOMAS HAUBERG USTRUP

Født 10.10. 1971 i Silkeborg.
Billede nr. 126.

(5-215) Hanne Hauberg Nikolajsens børn med
Per Godtfred Muhlig

5-416. PERNILLE HAUBERG MUHLIG

Født 7.6. 1973.
Billede nr. 127.

5-417. RIKKE WEINREICH MUHLIG

Født 10.4. 1976.
Billede nr. 127.

(5-219) Lisa Weinreichs børn med
Poul Spottog Rasmussen

5-418. THOMAS SPOTTOG RASMUSSEN

Født 23.1. 1974 i Ringkøbing

5-419. MAJA SPOTTOG RASMUSSEN

Født 26.10. 1976 i Gl. Rye.

5-420. MARIA SPOTTOG RASMUSSEN

Født 28.9. 1984 i Gl. Rye.

(5-221) Jette Abildskovs barn med
Juan Paciensia Rico Tejon

5-421. AMANDA RICO ABILDSKOV

Født 27.7. 1986 i Malaga, Spanien.
Billeder nr. 87 og 129.

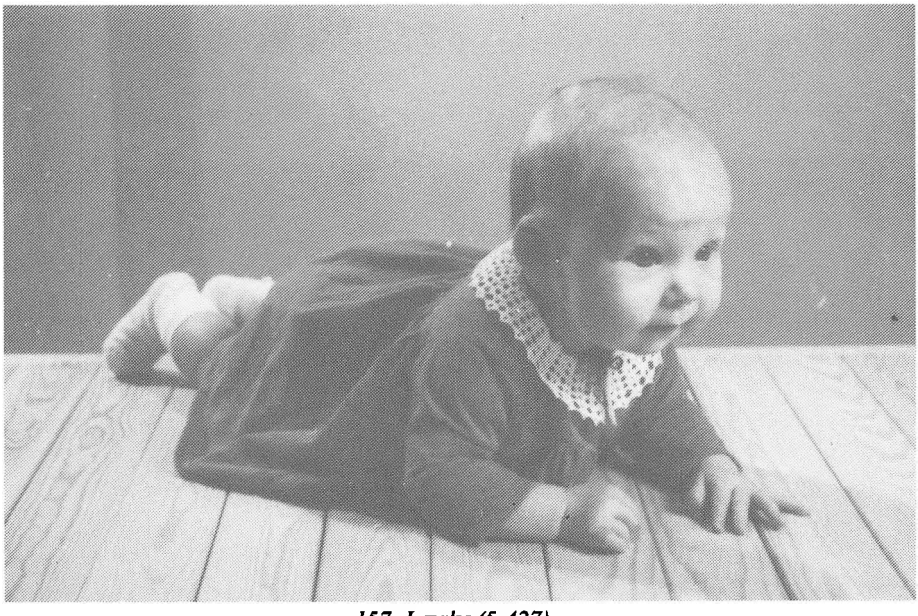

157. Lærke (5-427).

(5-222) Lars Abildskovs barn med
Ulla Lende Sørensen

5-422. JENS ABILDSKOV

Født 11.3. 1985 på Gentofte Sygehus

(5-227) Ivar Weinreich Holms børn med
Anne-Grethe Mortensen

5-423. JES WEINREICH HOLM

Født 6.7. 1971 i Rønne.

5-424. MADS WEINREICH HOLM

Født 11.12. 1976 i Rønne.

5-425. RASMUS WEINREICH HOLM

Født 16.3. 1979 i Rønne.

(5-228) Roar Weinreich Holms barn med
Edith Isaksen

5-426. DENNIS ISAKSEN

Født 7.2. 1975.

(5-228) Roar Weinreich Holms barn med
Ann-Mari Mogensen

5-427. LÆRKE REBEKKA WEINREICH HOLM

Født 4.7. 1983.
Billede nr. 157.

(5-229) Gunnar Weinreich Holms børn med
Connie Irene Jensen

5-428. JACK WEINREICH HOLM

Født 19.1. 1977 i Svendborg.

5-429. LASSE WEINREICH HOLM

Født 9.9. 1981 i Rudkøbing.

(5-232) Mona Elisabeth Weinreich Holms barn med
Hans Christian Westh

5-430. NANNA MARIA WEINREICH HOLM

Født 15.3. 1985 på Rønne Centralsygehus.

(5-234) Alex Kohring Weinreichs barn med
Anne-Birthe Nielsen

5-431. CHRISTIAN JØRGEN NIELSEN

Født 6.9. 1975 på sygehuset i Hillerød. Nielsen ændret til Weinreich ved navneændring i 1980.

(5-237) Ebbe Andreas Weinreich Jensens barn med
Lissi Rahbek Nielsen

5-432. MICHAEL JENSEN

Født 19.8. 1982 i Rønne.

(5-238) Nina Mari Weinreich Jensens barn med
Kim Georg Møller

5-433. LOTTE WEINREICH MØLLER

Født 10.10. 1982 i Rønne.

(5-239) Birte Weinreich Hansens børn med
Jørgen Jensen

5-434. FRANK MAGNUS WEINREICH JENSEN

Født 9.12. 1980 på Centralsygehuset i Rønne.

5-435. HENRIK ANDREAS WEINREICH JENSEN

Født 13.9. 1983 på Centralsygehuset i Rønne.

(5-240) John Weinreich Hansens barn med
Birthe Maibrit Bager

5-436. MIKKEL WEINREICH HANSEN

Født 19.10. 1984 på Centralsygehuset i Rønne.

(5-243) Anette Weinreich Rasmussens børn med
Jørgen Ole Larsen

5-437. SABINA WEINREICH LARSEN

Født 12.11. 1977.

5-438. MORTEN WEINREICH LARSEN

Født 23.5. 1981.

5-439. MIKKEL WEINREICH LARSEN

Født 3.8. 1985.

(5-244) Winnie Weinreich Rasmussens barn med
Lynn Charles Cook

5-440. MONICA WEINREICH COOK

Født 5.2. 1986 i Coldwater, Mississippi, USA.

(5-248) Finn Weinreich Petersens barn med
Ingrid Pauk Pedersen

5-441. CHRISTINA WEINREICH PEDERSEN

Født 11.10. 1985 i Rønne.

Søren Hertels børn med
Anni Andersen

5-442. ANDERS HERTEL

Født 13.3. 1971 i Aalborg.

5-443. KRISTIAN HERTEL

Født 4.7. 1973 i Aalborg.

(5-252) Nikolaj Finn Hertels børn med Benedikte Aarestrup Bruun

5-444. CHRISTOFFER AARESTRUP HERTEL

Født 5.4. 1973 i Hørsholm.

5-445. HENRIETTE AARESTRUP HERTEL

Født 22.10. 1974 i Hørsholm.
Billede nr. 130.

(5-253) Anne Cramers barn med Carsten Michael Jensen

5-446. CAROLINE JENSEN

Født 21.5. 1980.
Billede nr. 158.

(5-254) Jesper Cramers børn med Helle Hjorth Friis

5-447. TORBEN CRAMER

Født 26.10. 1980.
Billede nr. 158.

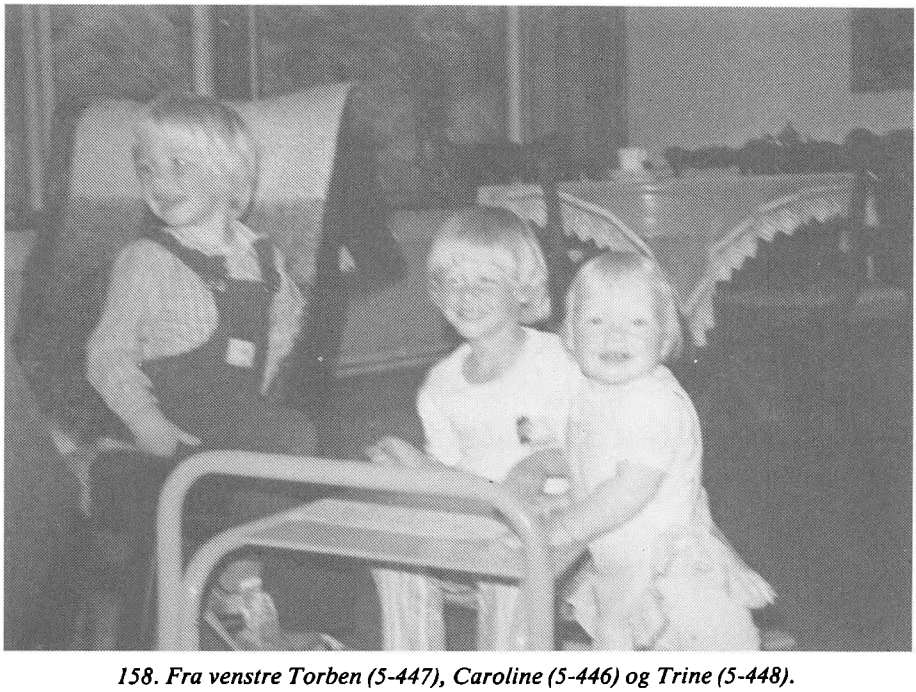

158. Fra venstre Torben (5-447), Caroline (5-446) og Trine (5-448).

5-448. TRINE CRAMER

Født 18.6. 1983.
Billede nr. 158.

(5-255) Lise Bendtzens børn med Lars Wirenfeldt Kruse

5-449. LARS OLE BENDTZEN WIRENFELDT KRUSE

Født 8.1. 1966 i Aalborg. Bopæl: Hellekisten 95B, 9230 Svenstrup.
Billede nr. 94.

5-450. PETER ELITZ WIRENFELDT KRUSE

Født 9.6. 1969 i Aalborg.
Billede nr. 94.

5-451. MARIANNE SOFIE WIRENFELDT KRUSE

Født 26.5. 1973 i Aalborg. Kaldenavn: Sofie.
Billede nr. 94.

(5-256) Peter Ole Bendtzens barn med Helle Nielsen

5-452. LISE BENDTZEN

Født 26.10. 1978 i Aarhus.
Billede nr. 94.

(5-257) Lars Buus Jensens barn med Rikke Øvlisen

5-453. GITTE BUUS JENSEN

Født 8.9. 1975 i Aarhus.

(5-258) Hans Buus Jensens barn med Lone Thomsen

5-454. THOMAS BUUS JENSEN

Født 7.6. 1986 i Aarhus.

(5-259) Søren Buus Jensens børn

5-455. MADS BUUS JENSEN

Født 23.7. 1973.

159. Jannie Kejlstrup (5-463).



5-456. TRINE BUUS JENSEN
Født 17.4. 1978.

(5-260) Jane Buus Jensens børn med
Claus Birger Christoffersen

5-457. SOFIE BUUS CHRISTOFFERSEN
Født 7.4. 1980.

5-458. RIKKE BUUS CHRISTOFFERSEN
Født 9.4. 1982.

(5-261) Helle Buus Jensens børn med
Svend-Erik Vandet Christensen

5-459. LISE BUUS CHRISTENSEN
Født 25.3. 1979.

5-460. MARIE BUUS CHRISTENSEN
Født 15.6.1981.



160. Johnny Kejlstrup (5-464).

(5-263) Mai-Britt Dorothy Weinreich Nielsens børn med Henning Jensen

5-461. KLAUS WEINREICH JENSEN

Født 5.9. 1973 i Aarhus.

5-462. CONNIE WEINREICH JENSEN

Født 15.3. 1975 i Aarhus.

(5-271) Joan Kejlstrups børn med Henning Jensen

5-463. JANNIE KEJLSTRUP

Født 16.2. 1962 i Røvovre. Gift 13.4. 1985 med Erik Viggo Christensen, der er født 16.3. 1960 i Gundsø. Jannie er maler, og Erik er vognopretter. Adresse: Nyvej 24, Gundsømagle, 4000 Roskilde.
Billede nr. 159.
1 barn: nr. 5-500.

5-464. JOHNNY KEJLSTRUP

Født 27.4. 1964 i Rødovre. Skiltemaler. Bopæl: Sundevedsgade 3, 1. sal, 1751 København V.
Billede nr. 160.



161. Lea (5-465).



162. Fie (5-467) og hendes plejebroder.

(5-272) Helle Kejlstrups barn med
Erik Clemmensen

5-465. LEA CLEMMENSEN

Født 11.7. 1968 i Glostrup. Navneændring til Kejlstrup, senere er Bertelsen tilføjet, så det fulde navn nu er Lea Kejlstrup Bertelsen.
Billede nr. 161.

(5-272) Helle Kejlstrups barn med
Jørn Bertelsen

5-466. MIA KEJLSTRUP BERTELSEN

Født 20.4. 1979 på Rigshospitalet.

(5-273) Beth Kejlstrups barn med
Palle Nielsen

5-467. FIE KEJLSTRUP

Født 5.4. 1975 i Glostrup.
Billede nr. 162.

(5-274) Winnie Kejlstrups barn med
Detlef Eduard Kruse

5-468. LISA WINNIE KRUSE

Født 29.1. 1985 i Bergedorf, Hamburg, Vesttyskland.
Billede nr. 163.



163. Lisa Winni Kruse (5-468).

(5-275) Frida Weinreich Holms børn med Svend Fisker (Sørensen)

5-469. THOMAS WEINREICH FISKER

Født 15.9. 1967 i København.
Billede nr. 164.

5-470. LONE WEINREICH FISKER

Født 28.10. 1970 i Viborg.
Billede nr. 164.

(5-276) Niels Weinreich (Holm)s børn med Iben Skovbo

5-471. ALEX WEINREICH

Født 17.9. 1975 i Randers.

5-472. RUNE WEINREICH

Født 15.11. 1979 i Randers.

(5-277) Sven Eugen Hansens barn med Susan Ricardo Pedersen

5-473. MORTEN EUGEN HANSEN

Født 1.5. 1974 i Aarhus.

(5-278) Kirsten Eugen Hansens børn med Flemming Grue

5-474. BETINA GRUE

Født 9.11. 1973 i Glostrup.

5-475. KENNETH GRUE

Født 7.2. 1978 i Glostrup.



164. Lone Weinreich Fiskers konfirmation den 10. maj 1984. Fra venstre: Frida Weinreich Fisker (5-275), Lone (5-470) og Svend Fisker (gift m. 5-275). Bagved: Thomas (5-469).

(5-293) Mariann Holst Weinreichs barn med
Jacob Brix (Nielsen)

5-476. LARS HOLST WEINREICH BRIX

Født 30.6. 1985 i Odense.
Billede nr. 106.

(5-332) Johnny Weinreich (Petersen)s barn med
Pia Bertelsen

5-477. KATJA CAMILLA WEINREICH

Født 4.11. 1978 i Hillerød.

(5-339) Glenn Sandborg Weinreich (Hansen)s børn med
Inge Bernsbo Johannesen

5-478. STELLA BERNSBO SANDBORG WEINREICH

Født 12.3. 1982 i Viborg.

5-479. NICK BERNSBO SANDBORG WEINREICH

Født 1.8. 1984 i Viborg.

(5-353) Marianne Madsens barn

5-480. JESPER HYLLESTED MADSEN

Født 29.8. 1971 i Aarhus.

(5-353) Marianne Madsens barn med
Hans Peter Aarslev

5-481. MORTEN AARSLEV MADSEN

Født 30.12. 1980 i Aarhus.

(5-354) Kim Pedersens barn med
Anne-Marie Kappel Andersen

5-482. JACOB SOLOMON KAPPEL PEDERSEN

Født 8.1. 1984 i København.

(5-359) Gert Weinreichs barn med
Susanne Theilgaard Andersen

5-483. JESPER THEILGAARD WEINREICH

Født 11.11. 1984 i Aarhus.

(5-360) Jan Weinreichs barn med
Beth Selmer Jensen

5-484. KRISTIAN SELMER WEINREICH

Født 29.8. 1982 i Aarhus.

(5-361) Susanne Weinreichs børn med
Kurt Skydt

5-485. ANJA WEINREICH SKYDT

Født 12.7. 1976 i Aarhus.

5-486. LISBET WEINREICH SKYDT

Født 1.6. 1983 i Aarhus.

(5-362) Heidi Weinreichs barn

5-487. en pige

Født 10.2. 1986 i Aarhus.

(5-363) Frank Weinreichs børn med
Annie Hansen

5-488. MICHAEL SØREN WEINREICH

Født 10.12. 1974 i Aarhus. Kaldenavn: Søren.

5-489. CASPER KRISTIAN WEINREICH

Født 24.3. 1980 i Viby, Jylland. Kaldenavn: Kristian.

(5-364) Janni Weinreich Skovs barn med
Niels Bang Lauridsen

5-490. MICK WEINREICH LAURIDSEN

Født 27.7. 1985 i Silkeborg.

(5-368) Helle Weinreich Rasmussens barn med
Karsten Iversen

5-491. DITTE WEINREICH IVERSEN

Født 14.11. 1985 i Skagen.

(5-370) Lone Berit Weinreichs barn med
Gert Olav Pedersen

5-492. CASPER WEINREICH PEDERSEN

Født 8.1. 1987 i Aarhus.

9. GENERATION

(5-396) Lene Juel Jensens børn med
Svend Michael Holm Hansen

5-493. CHRISTINA LOUISE HOLM HANSEN

Født 12.2. 1976 i Næstved. Kaldenavn: Christina.

5-494. CAMILLA JENNI HOLM HANSEN

Født 28.3. 1977 i Næstved. Kaldenavn: Camilla.

5-495. HEIDI MARIA HOLM HANSEN

Født 20.10. 1980 i Næstved. Kaldenavn: Heidi.

(5-397) Kirsten Juel Jensens børn med
Frits Nielsen.

5-496. HENRIK JUEL NIELSEN

Født 4.8. 1975 i Roskilde.
Billede nr. 153.

5-497. ANJA JUEL NIELSEN

Født 19.7. 1980 i Roskilde.
Billede nr. 153.

5-498. ULRIK JUEL NIELSEN

Født 16.1. 1986 i Frederikssund.
Billede nr. 153.

(5-398) Karin Juel Jensens barn med
Per Jan Larsen

5-499. JANNICK JUEL LARSEN

Født 12.4. 1986 i Roskilde.

(5-463) Jannie Kejlstrups barn med
Erik Viggo Christensen

5-500. CASPER CHRISTENSEN

Født 5.10. 1985 i Roskilde.

LILLI MARGRETHE WEINREICH OG HENDES EFTERKOMMERE

(5-10) Johan Daniel Weinreich og Marie Hasselgreens adoptivbarn

5-600. LILLI MARGRETHE WEINREICH

Født 8.8. 1928 i Aarhus. Blev adopteret otte dage gammel. Gift 27.10. 1951 med Eilif Sørensen, der var født 1.6. 1926 i Holbæk som søn af chauffør Niels Katkjær Sørensen og hustru Margrethe Pretzmann.

Eilif Sørensen, der var direktør på Kærby Cementstøberi, døde 6.1. 1971 i Aalborg. Bopæl: Lindenborgvej 79, 9200 Aalborg SV.
3 børn: nr. 5-601 til 5-603.

(5-600) Lilli Margrethe Weinreichs børn med Eilif Sørensen

5-601. HANNE SØRENSEN

Født 19.4. 1952 i Holbæk.

5-602. LIS SØRENSEN

Født 23.6. 1956 i Holbæk.

5-603. FRANK EILIF SØRENSEN

Født 4.8. 1965 i Aalborg.

ADOPTEREDE BØRN I 7. OG 8. GENERATION

(5-62) Marie Sjørvad og Aage Justesens adoptivbarn

5-700. CHARLOTTE JUSTESEN

Født 19.1. 1958.
Billede nr. 121.

(5-65) Kirsten Sjørvad og Preben Ingolf Olsens adoptivbørn

5-701. MADS SJØRVAD OLSEN

Født 17.11. 1969 i Bogota, Columbia.

5-702. MALENE SJØRVAD OLSEN

Født 20.7. 1972 i Thailand.

(5-66) Niels Sjørvad og Ulla Melchior Jensens adoptivbarn

5-703. MIA MELCHIOR SJØRVAD

Født 4.9. 1981 i Soul, Korea.

(5-83) Jørgen Janus Vollmer Juul Weinreichs adoptivbarn, Eva Stella Jensens datter

5-704. ILSE JENSEN

Født 5.11. 1946 i Aarhus. Gift 1.7. 1967 i Silkeborg med Frank Langballe Nielsen, der er født 29.1. 1945 i København som søn af vejformand Ole Martin Nielsen og hustru Anna Marie Nielsen (hun var også født Nielsen). Ilse er kontorassistent, og Frank er tømrer. Bopæl: Østre Allé 30, 8600 Silkeborg.
1 barn: nr. 5-705.

(5-704) Ilse Jensens barn med Frank Langballe Nielsen

5-705. SANNE LANGBALLE NIELSEN

Født 1.5. 1968 i Silkeborg. Navneændring, så det fulde navn er nu: Sanne Weinreich.

(5-204) Hanne Helen Juel West og
Niels Kristian Stengades adoptivbørn

5-706. KASPER JUEL STENGADE

Født 3.11. 1972 i Soul, Korea.
Billede nr. 125.

5-707. HEIDI JUEL STENGADE

Født 1.11. 1974 i Soul, Korea.
Billede nr. 125.

5-708. SANNE JUEL STENGADE

Født 24.2. 1976 i Soul, Korea.
Billede nr. 125.

OVERSIGTSTAVLER

På denne og de følgende sider bringes en række oversigtstavler, der som udgangspunkt har personerne i 4. generation, og rummer deres efterkommere til og med deres oldebørn. »g« i oversigtstavlerne betyder »gift«.

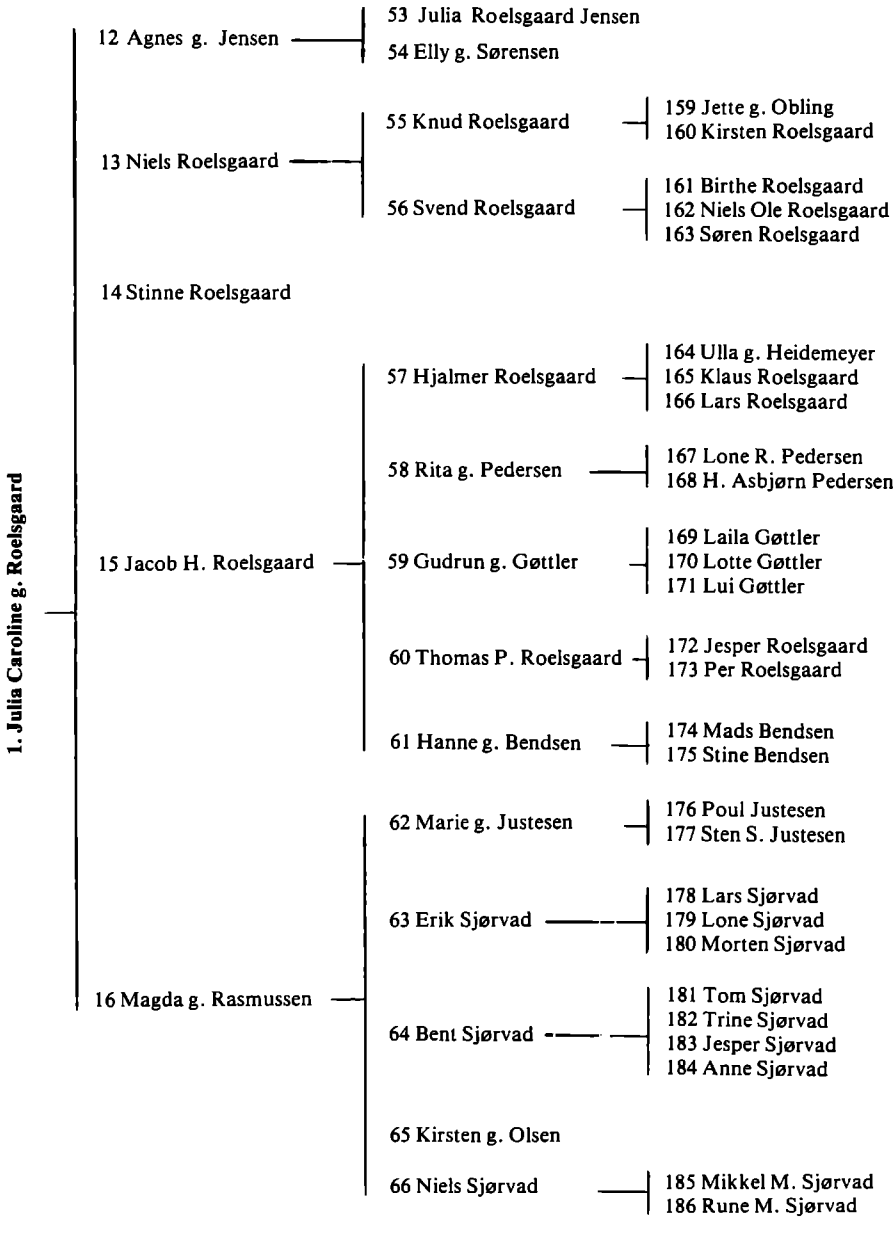

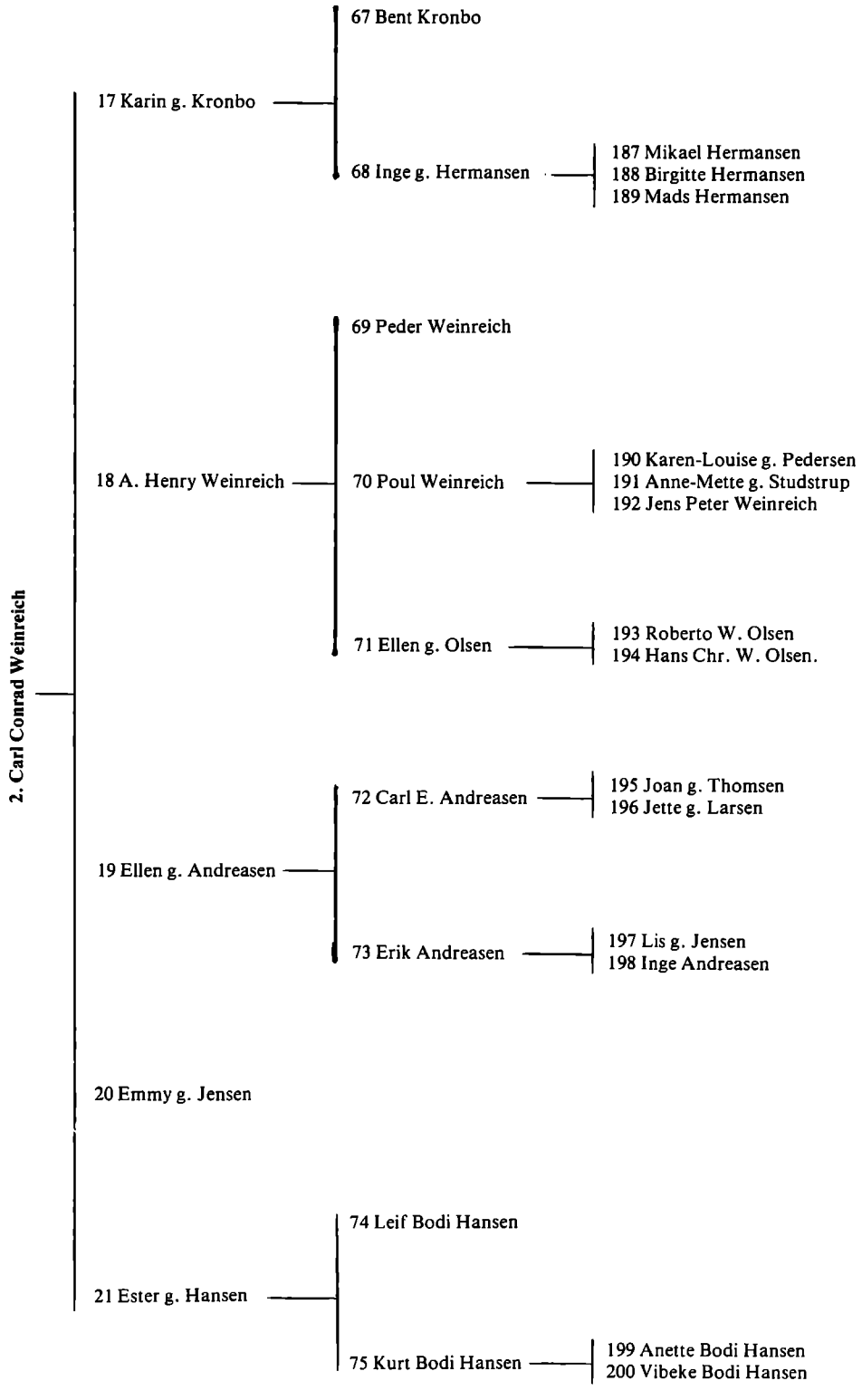
2. Carl Conrad Weinreich
17 Karin g. Kronbo
67 Bent Kronbo
68 Inge g. Hermansen
187 Mikael Hermansen
188 Birgitte Hermansen
189 Mads Hermansen
18 A. Henry Weinreich
69 Peder Weinreich
70 Poul Weinreich
190 Karen-Louise g. Pedersen
191 Anne-Mette g. Studstrup
192 Jens Peter Weinreich
71 Ellen g. Olsen
193 Roberto W. Olsen
194 Hans Chr. W. Olsen.
19 Ellen g. Andreasen
72 Carl E. Andreasen
195 Joan g. Thomsen
196 Jette g. Larsen
73 Erik Andreasen
197 Lis g. Jensen
198 Inge Andreasen
20 Emmy g. Jensen
21 Ester g. Hansen
74 Leif Bodi Hansen
75 Kurt Bodi Hansen
199 Anette Bodi Hansen
200 Vibeke Bodi Hansen

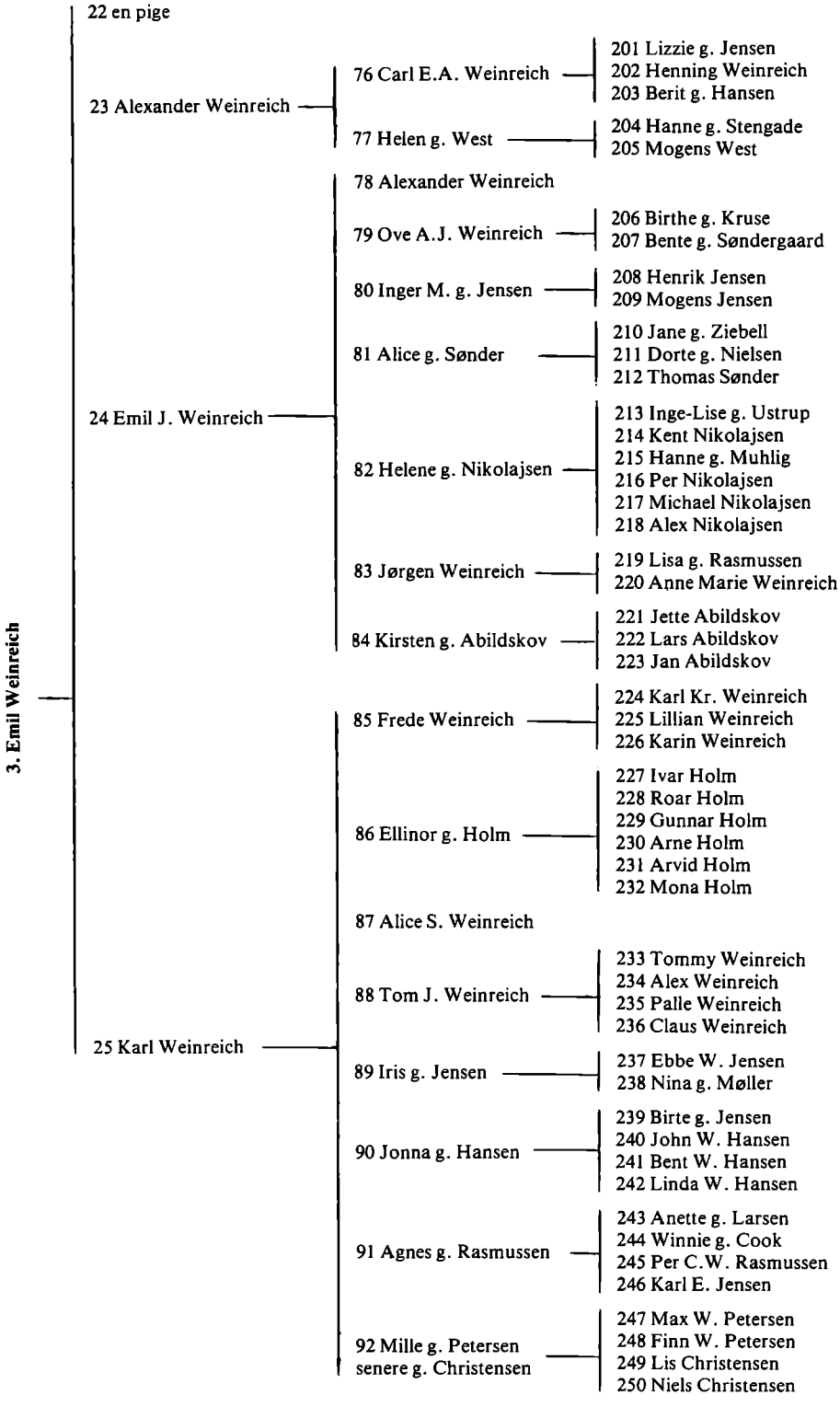
3. Emil Weinreich
22 en pige
23 Alexander Weinreich
76 Carl E.A. Weinreich
201 Lizzie g. Jensen
202 Henning Weinreich
203 Berit g. Hansen
77 Helen g. West
204 Hanne g. Stengade
205 Mogens West
24 Emil J. Weinreich
78 Alexander Weinreich
79 Ove A.J. Weinreich
206 Birthe g. Kruse
207 Bente g. Søndergaard
80 Inger M. g. Jensen
208 Henrik Jensen
209 Mogens Jensen
81 Alice g. Sønder
210 Jane g. Ziebell
211 Dorte g. Nielsen
212 Thomas Sønder
82 Helene g. Nikolajsen
213 Inge-Lise g. Ustrup
214 Kent Nikolajsen
215 Hanne g. Muhlig
216 Per Nikolajsen
217 Michael Nikolajsen
218 Alex Nikolajsen
83 Jørgen Weinreich
219 Lisa g. Rasmussen
220 Anne Marie Weinreich
84 Kirsten g. Abildskov
221 Jette Abildskov
222 Lars Abildskov
223 Jan Abildskov
25 Karl Weinreich
85 Frede Weinreich
224 Karl Kr. Weinreich
225 Lillian Weinreich
226 Karin Weinreich
86 Ellinor g. Holm
227 Ivar Holm
228 Roar Holm
229 Gunnar Holm
230 Arne Holm
231 Arvid Holm
232 Mona Holm
87 Alice S. Weinreich
88 Tom J. Weinreich
233 Tommy Weinreich
234 Alex Weinreich
235 Palle Weinreich
236 Claus Weinreich
89 Iris g. Jensen
237 Ebbe W. Jensen
238 Nina g. Møller
90 Jonna g. Hansen
239 Birte g. Jensen
240 John W. Hansen
241 Bent W. Hansen
242 Linda W. Hansen
91 Agnes g. Rasmussen
243 Anette g. Larsen
244 Winnie g. Cook
245 Per C.W. Rasmussen
246 Karl E. Jensen
92 Mille g. Petersen
senere g. Christensen
247 Max W. Petersen
248 Finn W. Petersen
249 Lis Christensen
250 Niels Christensen

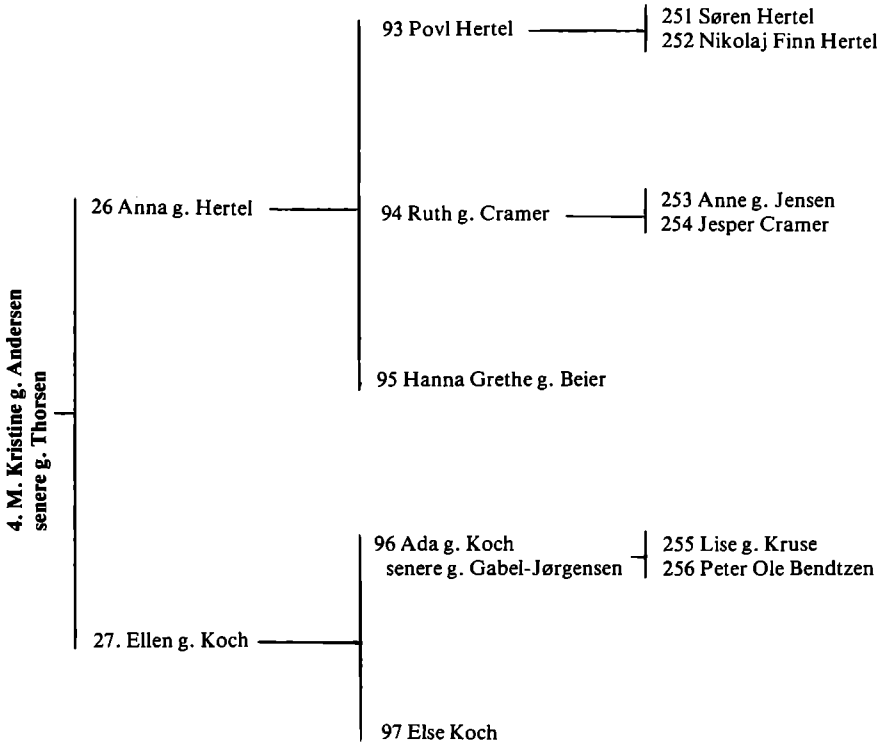
4. M. Kristine g. Andersen
senere g. Thorsen
26 Anna g. Hertel
93 Povl Hertel
251 Søren Hertel
252 Nikolaj Finn Hertel
94 Ruth g. Cramer
253 Anne g. Jensen
254 Jesper Cramer
95 Hanna Grethe g. Beier
27. Ellen g. Koch
96 Ada g. Koch
senere g. Gabel-Jørgensen
255 Lise g. Kruse
256 Peter Ole Bendtzen
97 Else Koch

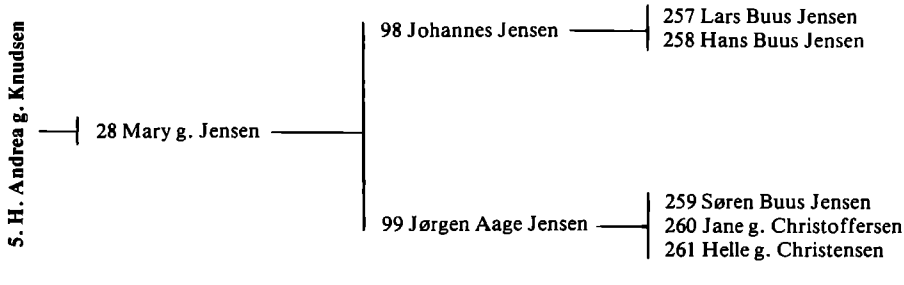
5. H. Andrea g. Knudsen
28 Mary g. Jensen
98 Johannes Jensen
257 Lars Buus Jensen
258 Hans Buus Jensen
99 Jørgen Aage Jensen
259 Søren Buus Jensen
260 Jane g. Christoffersen
261 Helle g. Christensen

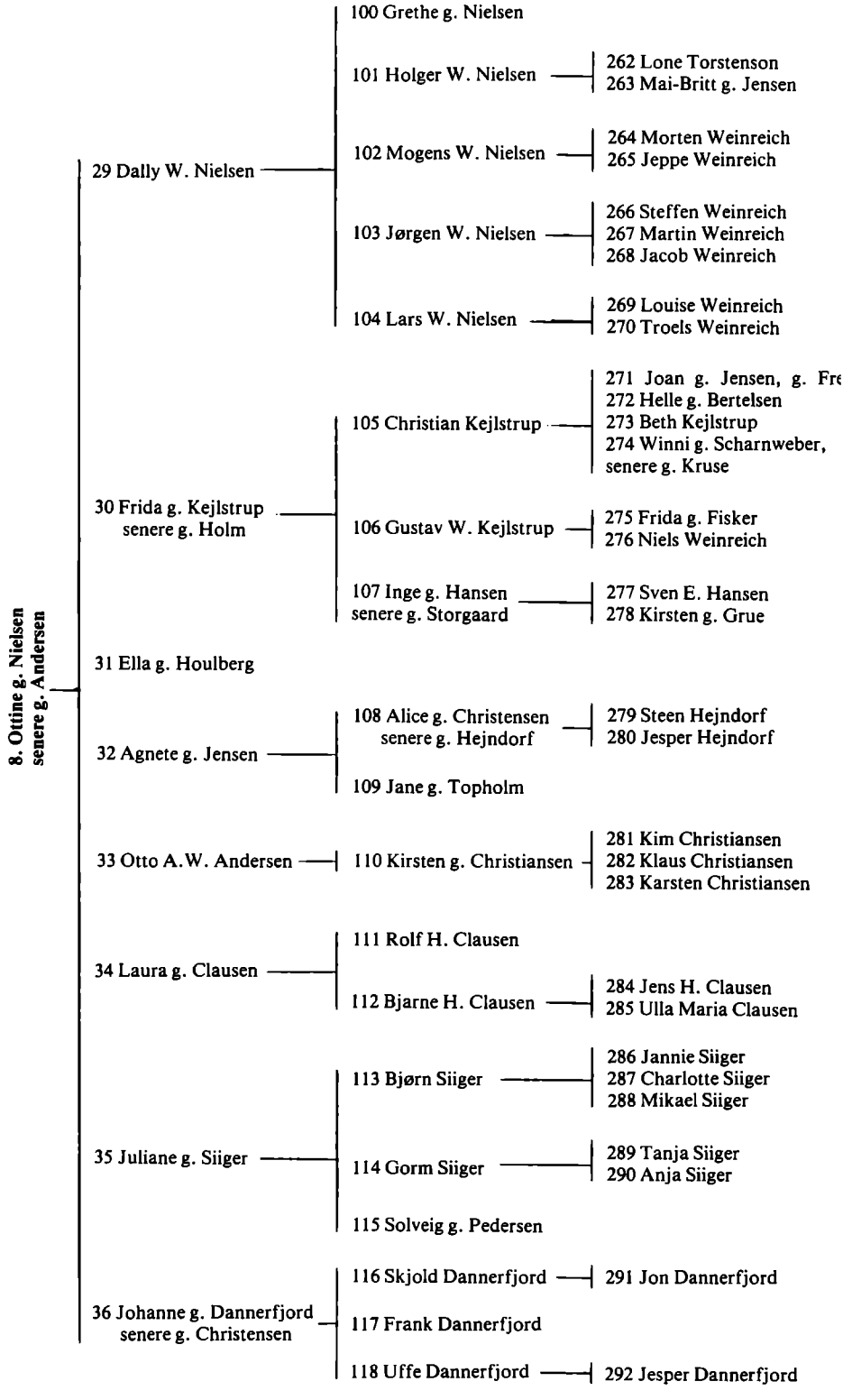
8. Ottine g. Nielsen
senere g. Andersen
29 Dally W. Nielsen
100 Grethe g. Nielsen
101 Holger W. Nielsen
262 Lone Torstenson
263 Mai-Britt g. Jensen
102 Mogens W. Nielsen
264 Morten Weinreich
265 Jeppe Weinreich
103 Jørgen W. Nielsen
266 Steffen Weinreich
267 Martin Weinreich
268 Jacob Weinreich
104 Lars W. Nielsen
269 Louise Weinreich
270 Troels Weinreich
30 Frida g. Kejlstrup
senere g. Holm
105 Christian Kejlstrup
271 Joan g. Jensen, g. Fre
272 Helle g. Bertelsen
273 Beth Kejlstrup
274 Winni g. Scharnweber,
senere g. Kruse
106 Gustav W. Kejlstrup
275 Frida g. Fisker
276 Niels Weinreich
107 Inge g. Hansen
senere g. Storgaard
277 Sven E. Hansen
278 Kirsten g. Grue
31 Ella g. Houlberg
32 Agnete g. Jensen
108 Alice g. Christensen
senere g. Hejndorf
279 Steen Hejndorf
280 Jesper Hejndorf
109 Jane g. Topholm
33 Otto A.W. Andersen
110 Kirsten g. Christiansen
281 Kim Christiansen
282 Klaus Christiansen
283 Karsten Christiansen
34 Laura g. Clausen
111 Rolf H. Clausen
112 Bjarne H. Clausen
284 Jens H. Clausen
285 Ulla Maria Clausen
35 Juliane g. Siiger
113 Bjørn Siiger
286 Jannie Siiger
287 Charlotte Siiger
288 Mikael Siiger
114 Gorm Siiger
289 Tanja Siiger
290 Anja Siiger
115 Solveig g. Pedersen
36 Johanne g. Dannerfjord
senere g. Christensen
116 Skjold Dannerfjord
291 Jon Dannerfjord
117 Frank Dannerfjord
118 Uffe Dannerfjord
292 Jesper Dannerfjord

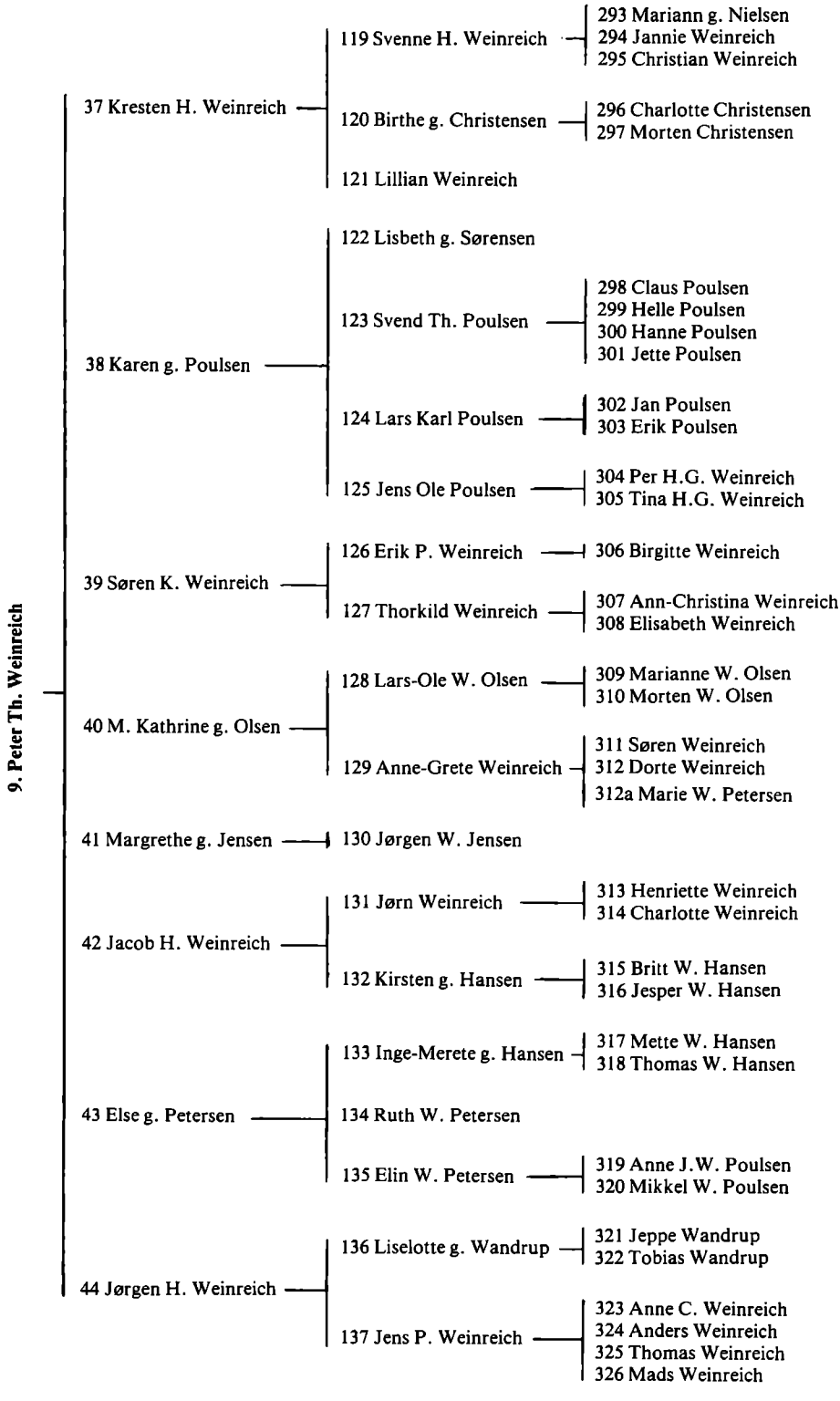
9. Peter Th. Weinreich
37 Kresten H. Weinreich
119 Svenne H. Weinreich
293 Mariann g. Nielsen
294 Jannie Weinreich
295 Christian Weinreich
120 Birthe g. Christensen
296 Charlotte Christensen
297 Morten Christensen
121 Lillian Weinreich
38 Karen g. Poulsen
122 Lisbeth g. Sørensen
123 Svend Th. Poulsen
298 Claus Poulsen
299 Helle Poulsen
300 Hanne Poulsen
301 Jette Poulsen
124 Lars Karl Poulsen
302 Jan Poulsen
303 Erik Poulsen
125 Jens Ole Poulsen
304 Per H.G. Weinreich
305 Tina H.G. Weinreich
39 Søren K. Weinreich
126 Erik P. Weinreich
306 Birgitte Weinreich
127 Thorkild Weinreich
307 Ann-Christina Weinreich
308 Elisabeth Weinreich
40 M. Kathrine g. Olsen
128 Lars-Ole W. Olsen
309 Marianne W. Olsen
310 Morten W. Olsen
129 Anne-Grete Weinreich
311 Søren Weinreich
312 Dorte Weinreich
312a Marie W. Petersen
41 Margrethe g. Jensen
130 Jørgen W. Jensen
42 Jacob H. Weinreich
131 Jørn Weinreich
313 Henriette Weinreich
314 Charlotte Weinreich
132 Kirsten g. Hansen
315 Britt W. Hansen
316 Jesper W. Hansen
43 Else g. Petersen
133 Inge-Merete g. Hansen
317 Mette W. Hansen
318 Thomas W. Hansen
134 Ruth W. Petersen
135 Elin W. Petersen
319 Anne J.W. Poulsen
320 Mikkel W. Poulsen
44 Jørgen H. Weinreich
136 Liselotte g. Wandrup
321 Jeppe Wandrup
322 Tobias Wandrup
137 Jens P. Weinreich
323 Anne C. Weinreich
324 Anders Weinreich
325 Thomas Weinreich
326 Mads Weinreich

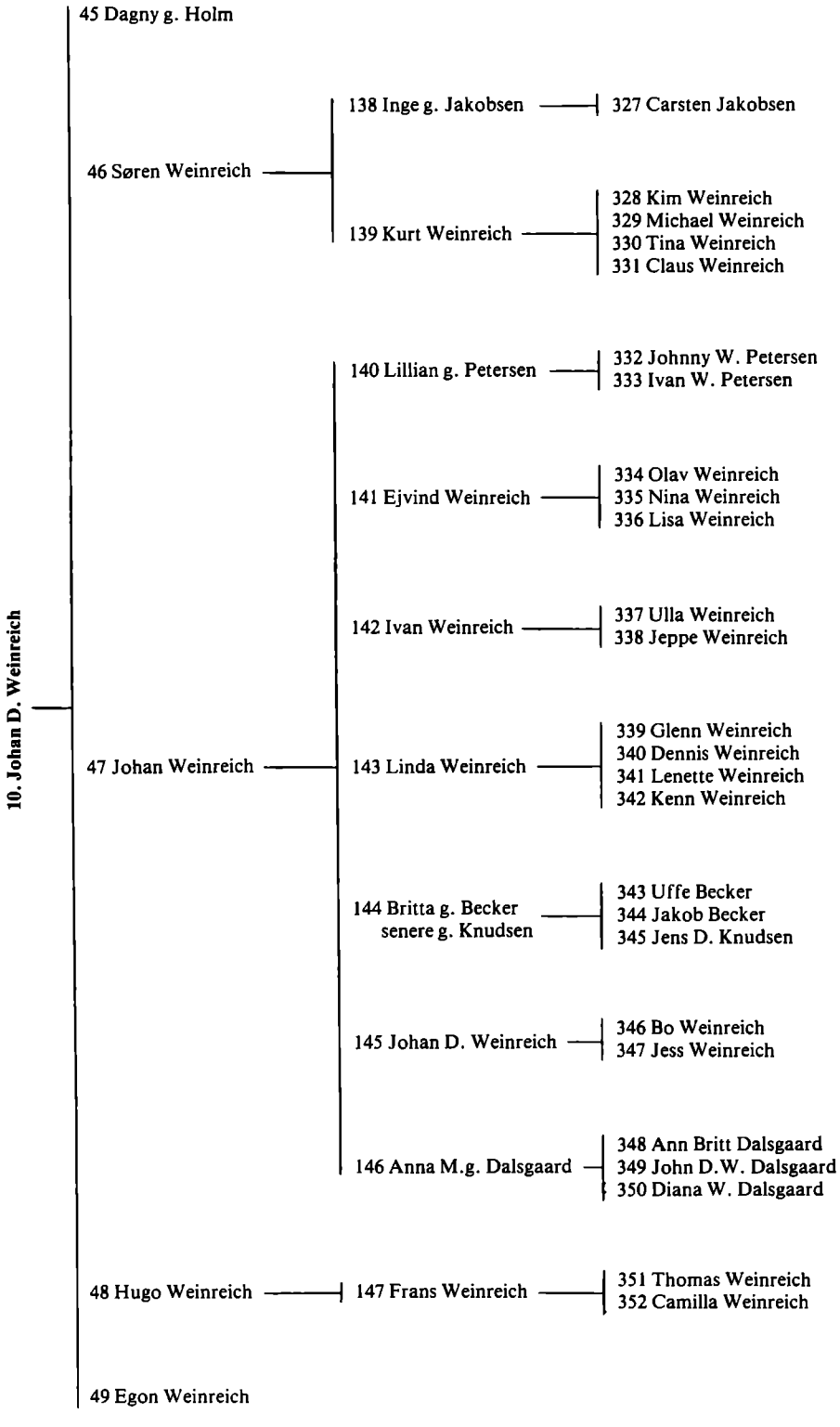
10. Johan D. Weinreich
45 Dagny g. Holm
46 Søren Weinreich
138 Inge g. Jakobsen
327 Carsten Jakobsen
139 Kurt Weinreich
328 Kim Weinreich
329 Michael Weinreich
330 Tina Weinreich
331 Claus Weinreich
47 Johan Weinreich
140 Lillian g. Petersen
332 Johnny W. Petersen
333 Ivan W. Petersen
141 Ejvind Weinreich
334 Olav Weinreich
335 Nina Weinreich
336 Lisa Weinreich
142 Ivan Weinreich
337 Ulla Weinreich
338 Jeppe Weinreich
143 Linda Weinreich
339 Glenn Weinreich
340 Dennis Weinreich
341 Lenette Weinreich
342 Kenn Weinreich
144 Britta g. Becker
senere g. Knudsen
343 Uffe Becker
344 Jakob Becker
345 Jens D. Knudsen
145 Johan D. Weinreich
346 Bo Weinreich
347 Jess Weinreich
146 Anna M.g. Dalsgaard
348 Ann Britt Dalsgaard
349 John D.W. Dalsgaard
350 Diana W. Dalsgaard
48 Hugo Weinreich
147 Frans Weinreich
351 Thomas Weinreich
352 Camilla Weinreich
49 Egon Weinreich

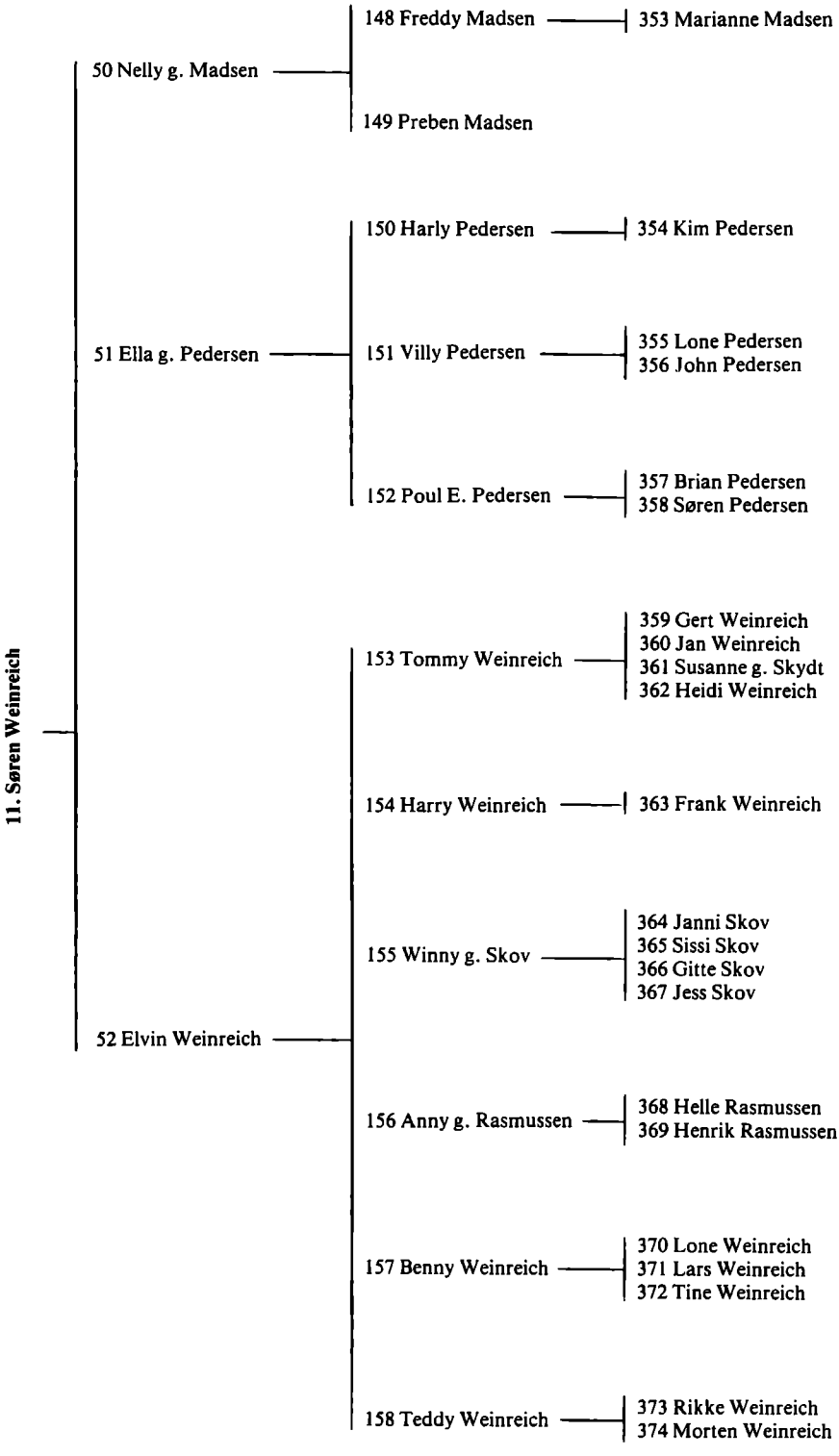
11. Søren Weinreich
50 Nelly g. Madsen
148 Freddy Madsen
353 Marianne Madsen
149 Preben Madsen
51 Ella g. Pedersen
150 Harly Pedersen
354 Kim Pedersen
151 Villy Pedersen
355 Lone Pedersen
356 John Pedersen
152 Poul E. Pedersen
357 Brian Pedersen
358 Søren Pedersen
52 Elvin Weinreich
153 Tommy Weinreich
359 Gert Weinreich
360 Jan Weinreich
361 Susanne g. Skydt
362 Heidi Weinreich
154 Harry Weinreich
363 Frank Weinreich
155 Winny g. Skov
364 Janni Skov
365 Sissi Skov
366 Gitte Skov
367 Jess Skov
156 Anny g. Rasmussen
368 Helle Rasmussen
369 Henrik Rasmussen
157 Benny Weinreich
370 Lone Weinreich
371 Lars Weinreich
372 Tine Weinreich
158 Teddy Weinreich
373 Rikke Weinreich
374 Morten Weinreich

PERSONERNES NUMRE

I venstre kolonne er anført personernes numre i dette bind, og i højre kolonne er anført de samme personers numre i slægtsbogen fra 1958. Hvor der i venstre kolonne er sprunget numre over, hvilket er markeret med en streg, er de pågældende personer ikke omtalt i den gamle slægtsbog.

5-1	53	**5-48**	207	**5-95**	506
5-2	52	**5-49**	208	**5-96**	507
5-3	54	**5-50**	210	**5-97**	508
5-4	55	**5-51**	211	**5-98**	509
5-5	56	**5-52**	212	**5-99**	510
-		**5-53**	475	**5-100**	511
5-7	57	**5-54**	476	**5-101**	512
5-8	58	**5-55**	477	**5-102**	513
5-9	59	**5-56**	478	**5-103**	514
5-10	60	**5-57**	479	**5-104**	515
5-11	61	**5-58**	480	**5-105**	516
5-12	177	**5-59**	481	**5-106**	517
5-13	178	**5-60**	482	**5-107**	518
5-14	179	**5-61**	482a	**5-108**	519
5-15	180	**5-62**	483	**5-109**	520
5-16	181	**5-63**	484	**5-110**	521
5-17	172	**5-64**	485	**5-111**	522
5-18	173	**5-65**	486	**5-112**	523
5-19	174	**5-66**	487	**5-113**	524
5-20	175	**5-67**	466	**5-114**	525
5-21	176	**5-68**	467	**5-115**	526
-		**5-69**	468	**5-116**	527
5-23	182	**5-70**	469	**5-117**	528
5-24	183	**5-71**	470	**5-118**	529
5-25	184	**5-72**	471	**5-119**	530
5-26	185	**5-73**	472	**5-120**	531
5-27	186	**5-74**	473	**5-121**	532
5-28	187	**5-75**	474	**5-122**	533
5-29	188	**5-76**	488	**5-123**	534
5-30	189	**5-77**	489	**5-124**	535
5-31	190	-		**5-125**	536
5-32	191	**5-79**	490	**5-126**	537
5-33	192	**5-80**	491	**5-127**	538
5-34	193	**5-81**	492	**5-128**	539
5-35	194	**5-82**	493	**5-129**	540
5-36	195	**5-83**	494	**5-130**	541
5-37	196	**5-84**	495	**5-131**	542
5-38	197	**5-85**	496	**5-132**	543
5-39	198	**5-86**	497	**5-133**	544
5-40	199	**5-87**	498	**5-134**	545
5-41	200	**5-88**	499	**5-135**	546
5-42	201	**5-89**	500	**5-136**	547
5-43	202	**5-90**	501	**5-137**	548
5-44	203	**5-91**	502	**5-138**	549
5-45	204	**5-92**	503	**5-139**	550
5-46	205	**5-93**	504	**5-140**	551
5-47	206	**5-94**	505	**5-141**	552

5-142	553
5-143	554
5-144	555
5-145	556
5-146	557
5-147	558
5-148	561
5-149	562
5-150	563
5-151	564
5-152	565
5-153	566
5-154	567
5-155	568
5-156	569
5-157	570
5-158	571
5-159	846
5-160	847
-	
5-167	848
5-168	849
5-169	850
-	
5-176	851
-	
5-187	841
5-188	842
-	
5-190	843
5-191	844
5-192	844a
5-193	845
-	
5-201	852
5-202	853
5-203	854
5-204	855
5-205	856
5-206	857
5-207	858
5-208	859
5-209	860
5-210	861
5-211	862
-	
5-213	863
5-214	864
5-215	865
-	
5-219	866
-	
5-221	867
5-222	868
-	
5-224	869
5-225	870
5-226	871
5-227	872
5-228	873
5-229	874
5-230	875
-	
5-233	876
5-234	877
-	
5-237	878
-	
5-239	879
5-240	880
-	
5-243	881
-	
5-251	882
5-252	883
5-253	884
-	
5-255	885
5-256	886
5-257	887
5-258	888
5-259	889
5-260	890
5-261	891
-	
5-271	892
5-272	893
5-273	894
-	
5-275	895
5-276	896
5-277	897
5-278	898
-	
5-327	899
5-328	900
-	
5-332	901
-	
5-353	902
-	
5-600	209
5-601	559
5-602	560
-	

PERSONREGISTER

Registeret omfatter alle de i bogen nævnte personer, men henviser kun til de væsentligste beskrivelser af personerne. I registeret er der således ikke henvist til billedtekster og billeder, idet disse henvisninger findes ved beskrivelsen af personerne inde i bogen. Ligeledes henviser registeret ikke til overskrifter og oversigtstavlerne. Henvisningerne gælder personernes numre.

Æ efter nummeret betyder *ægtefælle* til personen med nummeret.
F efter nummeret betyder *svigerfar* til personen med nummeret.
M efter nummeret betyder *svigermor* til personen med nummeret.
N efter nummeret betyder en person, der er nævnt ved nummeret.
aa er placeret først i alfabetet, å er placeret sidst.
ä er placeret sammen med a.

En person er i registeret anført såvel under fødenavn som senere efternavne. Såfremt kaldenavnet er forfatteren bekendt som et andet navn end fornavnet, er personen anført under begge disse navne.

Eksempel: Nr. 5-4 Maren Kristine Weinreich var gift to gange, først Andersen, dernæst Thorsen. Hendes kaldenavn var Kristine. Hun kan derfor findes under følgende opslag i registeret:
Andersen Kristine
Andersen Maren Kristine
Thorsen Kristine
Thorsen Maren Kristine
Weinreich Kristine
Weinreich Maren Kristine

A

Aarslev Hans Peter 5-353 N
Aarslev Johanne 5-353 N
Aarslev Peter Harry 5-353 N
Abildskov Amanda Rico 5-421
Abildskov Jan 5-223
Abildskov Jenny Dortea 5-84 M
Abildskov Jens 5-422
Abildskov Jens 5-84 F
Abildskov Jette 5-221
Abildskov Kirsten Else Birgit Juul 5-84
Abildskov Lars 5-222
Abildskov Oskar Sigfred 5-84 Æ
Abildskov Ulla Lende 5-222 Æ
Andersen Andreas Carl 5-4 F
Andersen Ane Benedicte 5-4 M
Andersen Anker 5-33
Andersen Anna Carla 5-26
Andersen Anne 5-132 M
Andersen Anne-Marie Kappel 5-354 Æ
Andersen Anni 5-251 Æ
Andersen Birte 5-354 M
Andersen Edel Kristine 5-158 M, 5-359 M
Andersen Elisabeth 5-99 Æ
Andersen Elsebeth Theilgaard 5-158 Æ
Andersen Evald 5-354 F
Andersen Gerda 5-57 Æ
Andersen Gertrud Johanne 5-62 M
Andersen Hanne 5-36
Andersen Henny Margrethe 5-255 M
Andersen Irma Ellinor 5-33 Æ
Andersen Jensine Siggaard 5-63M
Andersen Johan Frederik 5-4 Æ
Andersen Johanne Margrethe Weinreich 5-36
Andersen Juliane Marie Weinreich 5-35
Andersen Kirsten Ragnhild Weinreich 5-110
Andersen Kristine 5-4, 5-40 N
Andersen Laura Kristine Weinreich 5-34
Andersen Mads 5-57 F
Andersen Maren Kristine 5-4, 5-40 N
Andersen Margrethe Stern 5-251 M
Andersen Marie 5-99 M
Andersen Marius 5-8 Æ
Andersen Niels 5-1 F
Andersen Oskar 5-251 F
Andersen Ottine Jacobine 5-8
Andersen Otto Anker Weinreich 5-33
Andersen Signe 5-57 M
Andersen Susanne Theilgaard 5-359 Æ
Andersen Thrine Charlotte 5-1 M
Andersen Victor 5-158 F, 5-359 F
Andreasen Carl Emil 5-72
Andreasen Carla 5-72 Æ
Andreasen Charles Georg Valdemar 5-19 Æ
Andreasen Ellen 5-19
Andreasen Emil 5-19 F
Andreasen Erik 5-73
Andreasen Erna Kristine 5-73 Æ

Gøttler Lasse Wallentin 5-381
Gøttler Lotte Wallentinn 5-170
Gøttler Lui Wallentin 5-171
Gøttler Sonne Wallentin 5-59 Æ

H

Halvorsen Norma Fanny Charlotte 5-115 M
Hammer Carla 5-278 M
Hansen Aage 5-132 F
Hansen Agnus Wilhelm 5-143 F
Hansen Alex 5-49 F
Hansen Alice Gudrun 5-103 M
Hansen Ane Maria 5-24 M
Hansen Ane-Elisabeth 5-127 M
Hansen Anette Bodi 5-199
Hansen Anna Birgit Holm 5-334 N
Hansen Anne 5-132 M
Hansen Annie 5-363 N
Hansen Arnold 5-119 F
Hansen Asta 5-106 Æ
Hansen Axel Andreas 5-106 F
Hansen Bent Weinreich 5-241
Hansen Berit Juel 5-203
Hansen Birgit Holm 5-334 N
Hansen Birte Weinreich 5-239
Hansen Birthe Maibrit 5-240 Æ
Hansen Britt Weinreich 5-315
Hansen Camilla Jenni Holm 5-494
Hansen Carla 5-72 Æ
Hansen Christina Louise Holm 5-493
Hansen Claus Dannevig 5-203 Æ
Hansen Dagny 5-119 M
Hansen Dennis Sandborg Weinreich 5-340
Hansen Ebba Alice 5-201 M
Hansen Edvin 5-81 F
Hansen Ejler Damgård 5-132 Æ
Hansen Ellen Margrethe 5-210 M
Hansen Ellen Margrethe 5-258 M
Hansen Ellen Maria 5-75 Æ
Hansen Else Elisabeth 5-363 N
Hansen Emilie 5-21 M
Hansen Ester 5-21
Hansen Esther 5-334 N
Hansen Georg 5-72 F
Hansen Glenn Sandborg Weinreich 5-339
Hansen Hans 5-21 F
Hansen Harald 5-334 N
Hansen Heidi Maria Holm 5-495
Hansen Henning Bent 5-143 Æ
Hansen Holger Ejner 5-90 Æ
Hansen Inge Amalia 5-107
Hansen Inge-Merete Weinreich 5-133
Hansen Jensine Regine 5-25 M
Hansen Jesper Weinreich 5-316
Hansen John Weinreich 5-240
Hansen Jonna 5-90
Hansen Jørn 5-133 Æ
Hansen Kaj Eugen 5-107 Æ
Hansen Kathrine 5-49 M
Hansen Kenn Sandborg Weinreich 5-342
Hansen Kirsten 5-119 Æ
Hansen Kirsten Eugen 5-278
Hansen Kirsten Minna-Marie 5-132
Hansen Kristen 5-133 F
Hansen Kristine Erika 5-48 M
Hansen Kurt Bodi 5-75
Hansen Leif Bodi 5-74
Hansen Lene Juel 5-396
Hansen Lenette Sandborg Weinreich 5-341
Hansen Lilly Harriet Gernæs 5-105 Æ
Hansen Linda Weinreich 5-242
Hansen Ludvig 5-90 F
Hansen Margrete 5-72 M
Hansen Martha 5-49 Æ
Hansen Mette 5-106 M
Hansen Mette Weinreich 5-317
Hansen Michael 5-396 Æ
Hansen Mikkel Weinreich 5-436
Hansen Mine 5-42 M
Hansen Morten Eugen 5-473
Hansen Othelia Dorthea Petrine 5-143 M
Hansen Pauline 5-90 M
Hansen Poul Anders Bodi 5-21 Æ
Hansen Rasmine 5-42 M
Hansen Sigrid Elisabeth 5-133 M
Hansen Susan Ricardo 5-277 Æ
Hansen Sven Eugen 5-277
Hansen Svend Michael Holm 5-396 Æ
Hansen Søren Kristian 5-363 N
Hansen Thomas Weinreich 5-318
Hansen Tove Elisabeth 5-103 Æ
Hansen Vibeke Bodi 5-200
Hansen Victor Charles Edwin 5-81 F
Hansen Victor Heinrich 5-103 F
Hasselgreen Marie 5-10 Æ
Heidemeyer Norbert 5-164 Æ
Heidemeyer Ulla 5-164
Hejndorf Alice Weinreich 5-108
Hejndorf Helga 5-108 M
Hejndorf Jesper Hilding 5-280
Hejndorf Jørgen 5-108 Æ
Hejndorf Steen Mikael 5-279
Hejndorf Viggo 5-108 F
Henriksen Elvi 5-104 Æ
Henriksen Henriette 5-94 M
Henriksen Hilmar 5-104 F
Henriksen Jens Hilmar 5-104 F
Henriksen Karla Krista Johanne 5-104 M
Hermansen Birgitte 5-188
Hermansen Charlotte 5-68 M
Hermansen Christian Wilhelm 5-68 Æ
Hermansen Inge 5-68, 5-17 N
Hermansen Kirstine 5-80 M
Hermansen Mads 5-189
Hermansen Mikael 5-187
Hermansen Peter M. 5-68 F
Hertel Anders 5-442
Hertel Anna Carla 5-26
Hertel Anni 5-251 Æ

Hertel Benedikte Aarestrup 5-252 Æ
Hertel Christoffer Aarestrup 5-444
Hertel Frederik Louis August 5-26 Æ
Hertel Hanna Grethe 5-95
Hertel Henriette Aarestrup 5-445
Hertel Kristian 5-443
Hertel Lilly Bunk 5-93 Æ
Hertel Louis 5-26 Æ
Hertel Nikolaj Finn 5-252
Hertel Povl Valdemar 5-93
Hertel Ruth Kirsten 5-94
Hertel Søren 5-251
Hesthaven Christian 5-75 F
Hesthaven Ellen 5-75 M
Hesthaven Ellen Maria 5-75 Æ
Hjelm Tove 5-145 M
Hjorth Hans Peter Hansen 5-79 F
Hjorth Karen Kirstine 5-79 Æ
Hjorth Thora Frederikke 5-79 M
Holgersen Lilli Paula Margrethe 5-29 Æ
Holm Alfred Charles Bergmann 5-86 Æ
Holm Alfrida 5-86 M
Holm Ann-Mari 5-228 Æ
Holm Anne-Grethe 5-227 Æ
Holm Arne Weinreich 5-230
Holm Arvid Weinreich 5-231
Holm Asta 5-106 Æ
Holm Charles Andersen 5-86 F
Holm Connie Irene 5-229 Æ
Holm Dagny 5-45
Holm Edith Marie 5-116 M
Holm Ellinor Borghild 5-86
Holm Frida Amalie Weinreich 5-30
Holm Frida Weinreich 5-275
Holm Gunnar Weinreich 5-229
Holm Gustav Weinreich 5-106
Holm Hanne 5-116 Æ
Holm Inge Amalia 5-107
Holm Ivar Weinreich 5-227
Holm Jack Weinreich 5-428
Holm Jes Weinreich 5-423
Holm Kristian 5-45 Æ
Holm Lasse Weinreich 5-429
Holm Lærke Rebekka Weinreich 5-427
Holm Mads Weinreich 5-424
Holm Mona Elisabeth Weinreich 5-232
Holm Morten 5-30 F
Holm Nanna Maria Weinreich 5-430
Holm Niels Theodor 5-30 Æ
Holm Niels Weinreich 5-276
Holm Rasmus Weinreich 5-425
Holm Richard 5-116 F
Holm Roar Weinreich 5-228
Holst Maren Katrhrine 5-2 N
Hostrup Jens Erik 5-182 F
Hostrup Poul 5-182 Æ
Hostrup Rita 5-182 M
Hostrup Tobias Sjørvad 5-384
Hostrup Trine 5-182
Hostrup Troels Sjørvad 5-383
Houlberg Ella Kathrine Weinreich 5-31
Houlberg Helen 5-31 M
Houlberg P. 5-31 F
Houlberg Richard 5-31 Æ
Houmøller M. 5-18 N
Hutson Cindy 5-181 Æ
Høier Hanne 5-34 M

I

Ingwarsen Charlotte 5-68 M
Isaksen Dennis 5-426
Isaksen Edith 5-228 N
Iversen Ditte Weinreich 5-491
Iversen Finn 5-368 N
Iversen Gerda 5-368 N
Iversen Karsten 5-368 N

J

Jacobsen Alfred 5-18 N
Jacobsen Gudrun 5-187 N
Jakobsen Bente Skovgaard 5-327 Æ
Jakobsen Carsten 5-327
Jakobsen Erik 5-138 Æ
Jakobsen Inge 5-138
Jakobsen Karl Erik 5-138 Æ
Jakobsen Petra 5-138 M
Jakobsen Valdemar 5-138 F
Jensen Aage Henrik 5-80 F
Jensen Agnes 5-12
Jensen Agnes Elisabeth 5-25 Æ
Jensen Agnete 5-32
Jensen Agnethe 5-129 M
Jensen Alice Weinreich 5-108
Jensen Andrea Hansine 5-93 M
Jensen Andreas 5-89 Æ
Jensen Ane Sigrid 5-52 N
Jensen Anne 5-253
Jensen Anne-Grete Weinreich 5-129
Jensen Anne-Marie 5-40 M
Jensen Benny Enggaard 5-129 Æ
Jensen Bente 5-101 Æ
Jensen Beth Selmer 5-360 N
Jensen Birte Weinreich 5-239
Jensen Carl 5-46 F
Jensen Caroline 5-446
Jensen Carsten Michael 5-253 Æ
Jensen Charles 5-32 Æ
Jensen Christen 5-9 F
Jensen Christian Vincentius 5-25 F
Jensen Christine Amalie 5-9 M
Jensen Christine Katrine 5-9 Æ, 5-40 N
Jensen Christofine 5-83 M
Jensen Connie Irene 5-229 Æ
Jensen Connie Weinreich 5-462
Jensen Dagmar Marie 5-227 M
Jensen Dagny 5-159 M
Jensen Dorte Weinreich 5-312
Jensen Ebba Alice 5-201 M
Jensen Ebbe Andreas Weinreich 5-237
Jensen Edith Marie 5-116 M

Jensen Ejvind 5-124 F
Jensen Elisabeth 5-99 Æ
Jensen Ellen 5-44 M
Jensen Ellen Margrethe Melchior 5-66 M
Jensen Elly Roelsgaard 5-54
Jensen Else Marie 5-17 M
Jensen Emmy 5-20
Jensen Ena Halt 5-253 M
Jensen Erna 5-101 M
Jensen Erna Krogh 5-98 Æ
Jensen Esper Andreas 5-89 Æ
Jensen Eva Stella 5-83 Æ
Jensen Fanny 5-52 Æ
Jensen Flemming Juel 5-399
Jensen Frank 5-197 Æ
Jensen Frank Magnus Weinreich 5-434
Jensen Georg Justinius 5-93 F
Jensen Georg Valdemar 5-32 F
Jensen Gerda 5-239 M
Jensen Gitte Buus 5-453
Jensen Grete Tove Lizzie 5-113 M
Jensen Gudrun 5-137 M
Jensen Gunnar Selmer 5-360 N
Jensen Gunner Ahlman 5-201 F
Jensen Hans Buus 5-258
Jensen Harald 5-263 F
Jensen Harry 5-101 F
Jensen Harry Marius 5-20 Æ
Jensen Helga 5-153 M
Jensen Helle Buus 5-261
Jensen Henning 5-263 Æ
Jensen Henning 5-271 Æ
Jensen Henny Marie 5-197 M
Jensen Henrik 5-208
Jensen Henrik Andreas Weinreich 5-435
Jensen Hilda Agnete Weinreich 5-32
Jensen Ilse 5-704
Jensen Inger Margrethe juul 5-80
Jensen Iris Elisabeth 5-89
Jensen Jacob Peter 5-12 Æ
Jensen Jane Buus 5-260
Jensen Jane Charlotte Weinreich 5-109
Jensen Jenny 5-124 M
Jensen Jens Chr. 5-28 F
Jensen Jens Christian 5-83 F
Jensen Jensine Petrea 5-52 M
Jensen Jensine Regine 5-25 M
Jensen Jesper 5-395
Jensen Joan 5-271
Jensen Johannes 5-41 F
Jensen Johannes Marinus Christian 5-98
Jensen John 5-201 Æ
Jensen Jonna 5-124 Æ
Jensen Julia Jensine 5-219 M
Jensen Julia Katrine Roelsgaard 5-53, 5-1 N
Jensen Jørgen 5-239 Æ
Jensen Jørgen Aage 5-99
Jensen Jørgen Weinreich 5-130
Jensen Karen Kristine 5-28 M
Jensen Karin Juel 5-398
Jensen Karl Egholm 5-246
Jensen Karl Erik 5-66 F
Jensen Kirsten 5-208 Æ
Jensen Kirsten Juel 5-397
Jensen Kirstine 5-80 M
Jensen Klaus Weinreich 5-461
Jensen Kristian 5-41 Æ
Jensen Kurt Jørgen Henrik 5-80 Æ
Jensen Lars Buus 5-257
Jensen Laurine 5-41 M
Jensen Laurits 5-28 Æ
Jensen Laust 5-159 F
Jensen Lene Juel 5-396
Jensen Lilly Bunk 5-93 Æ
Jensen Lilly Gurli 5-153 Æ
Jensen Lis 5-197
Jensen Lissi Rahbek 5-237 Æ
Jensen Lizzie Juel 5-201
Jensen Lone 5-258 Æ
Jensen Mads Buus 5-455
Jensen Magda Engeline 5-89 M
Jensen Mai-Britt Dorothy Weinreich 5-263
Jensen Margrethe 5-41
Jensen Marke 5-129 F
Jensen Mary Kathrine 5-28
Jensen Michael 5-432
Jensen Mogens 5-209
Jensen Mogens Bernhard 5-197 F
Jensen Nete 5-32
Jensen Niels Laurits 5-28 Æ
Jensen Nina Mari Weinreich 5-238
Jensen Petra 5-32 M
Jensen Poul Arne 5-253 F
Jensen Pær 5-89 F
Jensen Ragna 5-263 M
Jensen Ragnhild 5-46 Æ
Jensen Rikke 5-257 Æ
Jensen Signe 5-57 M
Jensen Sigurd Marius 5-229 F
Jensen Siska Marie 5-229 M
Jensen Sonja Nørgaard 5-360 N
Jensen Søren Buus 5-259
Jensen Søren Weinreich 5-311
Jensen Therese Hauberg 5-82 M
Jensen Thomas 5-91 N
Jensen Thomas Buus 5-454
Jensen Thomas Henrik 5-407
Jensen Tina Charlotte 5-408
Jensen Tove 5-114 M
Jensen Trine Buus 5-456
Jensen Ulla Melchior 5-66 Æ
Jensen Valeria 5-91 N
Jensen Verner Egholm 5-91 N
Jensen Viggo 5-11 N
Jensen Vilhelm Emil 5-239 F
Jensen Villy 5-153 F
Jespersen Anna Olivia 5-98 M
Jespersen Erna Krogh 5-98 Æ

Jespersen Peter Sørensen 5-98 F
Johannesen Inge Bernsbo 5-339 N
Johannesen Lillian 5-339 N
Johannesen Mogens Bernsbo 5-339 N
Johansen Helga 5-108 M
Johansen Ingeborg Elvira 5-100 M
Justesen Aage 5-62 Æ
Justesen Charlotte 5-700
Justesen Gertrud Johanne 5-62 M
Justesen Holger 5-62 F
Justesen Marie 5-62
Justesen Poul 5-176
Justesen Sten Sjørvad 5-177
Jørgensen Edith Frank 5-148 M
Jørgensen Mogens 5-112 N
Jørgensen Olga Helene 5-105 M
Jørgensen Ragnhild Agnete 5-140 M
Jørgensen Sophie Margrethe Wehl 5-102 M

K

Kappel Birte 5-354 M
Kejlstrup Beth 5-273
Kejlstrup Christian 5-30 F
Kejlstrup Christian Gustav Henry 5-30 Æ
Kejlstrup Christian Weinreich 5-105
Kejlstrup Fie 5-467
Kejlstrup Frida Amalie Weinreich 5-30
Kejlstrup Gustav Weinreich 5-106
Kejlstrup Helle 5-272
Kejlstrup Inge Amalie 5-107
Kejlstrup Jannie 5-463
Kejlstrup Joan 5-271
Kejlstrup Johnny 5-464
Kejlstrup Lea 5-465
Kejlstrup Lilly Harriet Gernæs 5-105 Æ
Kejlstrup Ninna 5-105 Æ
Kejlstrup Palle 5-273 Æ
Kejlstrup Winni 5-274
Kjærnested Hanna 5-191 M
Kjærsgaard Marie Elisabeth 5-112 M
Knudsen Aage Severin 5-33 F
Knudsen Andrea 5-5, 5-3 N, 5-11 N, 5-17 N
Knudsen Anne Margrete 5-33 M
Knudsen Bent 5-144 Æ
Knudsen Hansine Andrea 5-5, 5-3 N, 5-11 N, 5-17 N
Knudsen Irma Ellinor 5-33 Æ
Knudsen Jens 5-144 F
Knudsen Jens Daniel Weinreich 5-345, 5-47 N
Knudsen Johannes Marinus 5-5 Æ
Knudsen Kaj Godtfred 5-141 F
Knudsen Kamma 5-141 M
Knudsen Karen 5-144 M
Knudsen Marinus 5-5 Æ
Knudsen Mary Kathrine 5-28
Knudsen Solveig 5-141 Æ
Knudsen Sonja Nørgaard 5-360 N
Koch Ada Margrethe 5-96, 5-97 N
Koch Adolph Rasmussen 5-27 F
Koch Adolph Vilhelm 5-27 Æ
Koch Anne Lise 5-293 M
Koch Ellen Petrea 5-27
Koch Else 5-97
Koch Julie Kathrine 5-27 M
Koch Lis 5-293 M
Kohring Kaj Tolvmand 5-88 F
Kohring Margit Hansine 5-88 M
Kohring Merete 5-88 Æ
Krebs Carla Valborg 5-273 M
Kristensen Emma 5-56 M
Kristensen Gitta 5-209 N
Kristensen Gudrun 5-167 M
Kristensen Jens Anker 5-56 F
Kristensen Jeppe Nordskov 5-379
Kristensen Johanne 5-353 N
Kristensen Jørgen Nordskov 5-167 F
Kristensen Karen Beate 5-126 M
Kristensen Kenneth 5-409
Kristensen Lilly 5-56 Æ
Kristensen Lone Roelsgaard 5-167
Kristensen Peter Nordskov 5-167 Æ
Kristensen Sigrid Elisabeth 5-133 M
Kristensen Thomas Nordskov 5-380
Krogh Anna Olivia 5-98 M
Kronbo Bent 5-67, 5-17 N
Kronbo Inge 5-68, 5-17 N
Kronbo Jens Knudsen 5-17 Æ
Kronbo Karin 5-17
Kruse Birthe 5-206
Kruse Detlef Eduard 5-274 Æ
Kruse Dion Elitz Wirenfeldt 5-255 F
Kruse Eduard Ernst 5-274 F
Kruse Gerda Ingeborg 5-206 M
Kruse Hans 5-206 F
Kruse Henny Margrethe 5-255 M
Kruse Hildegard 5-274 M
Kruse Lars Ole Bendtzen Wirenfeldt 5-449
Kruse Lars Wirenfeldt 5-255 Æ
Kruse Lisa Winni 5-468
Kruse Lise 5-255
Kruse Marianne Sofie Wirenfeldt 5-451
Kruse Niels Jørgen 5-206 Æ
Kruse Peter Elitz Wirenfeldt 5-450
Kruse Thora Kirstine Weinreich 5-405
Kruse Winni 5-274

L

Langballe Gudik Henriksen 5-2 F
Langballe Maria Magdalene Henriksen 5-2 Æ
Langballe Mette Marie Jensen 5-2 M
Larsen Anette Weinreich 5-243
Larsen Carla Johanne 5-190 M
Larsen Dan 5-394
Larsen Edel Kristine 5-158 M, 5-359 M
Larsen Edith Frank 5-148 M
Larsen Gudrun 5-128 M
Larsen Gurli Foldager 5-148 Æ
Larsen Holger 5-128 F
Larsen Holger Peder 5-243 F
Larsen Irene 5-243 M

Larsen Jannick Juel 5-499
Larsen Jens 5-196 Æ
Larsen Jette 5-196
Larsen Jette Irene 5-128 Æ
Larsen Jørgen Ole 5-243 Æ
Larsen Kaj 5-398 F
Larsen Karen Karoline 5-398 M
Larsen Karen Kristine 5-28 M
Larsen Karin Juel 5-398
Larsen Mikkel Weinreich 5-439
Larsen Mogens 5-396 F
Larsen Morten Weinreich 5-438
Larsen Olga Wulfine 5-110 M
Larsen Per Jan 5-398 Æ
Larsen Peter August Foldager 5-148 F
Larsen Sabina Weinreich 5-437
Larsen Signe Margrethe 5-118 M
Larsen Solveig Eva Mary 5-396 M
Lassen Grethe 5-48 Æ
Lassen Kristine Erika 5-48 M
Lassen Laurits August 5-48 F
Lauridsen Mick Weinreich 5-490
Lauridsen Niels Bang 5-364 N
Lauritsen Inger 5-151 Æ
Laursen Jenny 5-124 M
Laustsen Ellen 5-126 Æ
Laustsen Karen Beate 5-126 M
Laustsen Søren Christian 5-126 F
Leth Irene 5-150 Æ
Leth Ruth 5-150 M
Leth Tage 5-150 F
Lindberg Emma Augusta 5-23 Æ
Lindgaard Metha 5-275 M
Lund Aksel Sofus 5-105 F
Lund Ninna 5-105 Æ
Lund Olga Helene 5-105 M
Lund Sofus 5-105 F
Lynnerup Birthe 5-139 Æ

M

Madsen Freddy 5-148
Madsen Gerda 5-149 Æ
Madsen Gudrun Marie 5-147 M
Madsen Gurli Foldager 5-148 Æ
Madsen Holger 5-50 F
Madsen Jesper Hyllested 5-480
Madsen Johanne 5-44 M
Madsen Maren 5-50 M
Madsen Marianne 5-353
Madsen Marie 5-149 Æ
Madsen Morten Aarslev 5-481
Madsen Nelly Nielsine 5-50
Madsen Preben 5-149
Madsen Rasmus Peter 5-50 Æ
Maine Ellen 5-92 M
Mariani Alfonzo de' 5-52 F
Mikkelsen Helga 5-153 M
Mogensen Ann-Mari 5-228 Æ
Mogensen Inger Marie 5-228 M
Mogensen Poul Gunnar 5-228 F
Mortensen Anne-Grethe 5-227 Æ
Mortensen Bente Skovgaard 5-327 Æ
Mortensen Dagmar Marie 5-227 M
Mortensen Elna Petrea 5-54 M
Mortensen Karl Johannes 5-227 F
Mortensen Laura 5-327 M
Mortensen Laura Marie 5-58 M
Mortensen Sigurd 5-327 F
Mortensen Vivi 5-205 Æ
Mouritzen Grete 5-211 N
Muhlig Hanne Hauberg 5-215
Muhlig Per Godtfred 5-215 Æ
Muhlig Pernille Hauberg 5-416
Muhlig Rikke Weinreich 5-417
Møller Bent-Ole 5-238 F
Møller Birthe 5-207 M
Møller Ella 5-131 Æ
Møller Ester Margrete Jensen 5-202 M
Møller Frode Herluf 5-202 F
Møller Grethe Conny 5-238 M
Møller Gudrun 5-167 M
Møller Kim Georg 5-238 Æ
Møller Lotte Weinreich 5-433
Møller Marinus 5-131 F
Møller Mary Katrine 5-131 M
Møller Nina Mari Weinreich 5-238
Møller Peer 5-203 N
Møller Vibeke 5-202 Æ
Møller Viola 5-85 Æ

N

Nejmann Hedvig 5-55 M
Nejmann Rasmus 5-55 F
Nejmann Vita Krista 5-55 Æ
Nielsen Aase Hertha 5-101 Æ
Nielsen Agnes Kristiane 5-13 Æ
Nielsen Agnete 5-32
Nielsen Alma Karoline Hansine 5-73 M
Nielsen Anders Christian 5-13 F
Nielsen Ane Maria 5-24 M
Nielsen Anja Juel 5-497
Nielsen Anna Kristiane 5-24 Æ
Nielsen Anna Marie 5-704 M
Nielsen Anne Lise 5-293 M
Nielsen Anne-Birthe 5-234 Æ
Nielsen Arnold 5-273 F
Nielsen Astrid Johanne Hansine 5-271 M
Nielsen Bente 5-101 Æ
Nielsen Birthe 5-234 M
Nielsen Carl Aage 5-118 F
Nielsen Carl Christian 5-73 F
Nielsen Carl Johannes 5-237 F
Nielsen Carla Valborg 5-273 M
Nielsen Caroline Maria 5-13 M
Nielsen Christian 5-75 F
Nielsen Christian Jørgen 5-431
Nielsen Christian Marius 5-8 Æ
Nielsen Dally Weinreich 5-29
Nielsen Dorte 5-211
Nielsen Ebba 5-101 Æ

Nielsen Ella Kathrine Weinreich 5-31
Nielsen Elly Marie Wallentin 5-213 M
Nielsen Emma 5-237 M
Nielsen Erna Kristine 5-73 Æ
Nielsen Ester Marie 5-129 M
Nielsen Frank Langballe 5-704 Æ
Nielsen Frida Amalie Weinreich 5-30
Nielsen Frits 5-397 Æ
Nielsen Grethe 5-257 M
Nielsen Grethe Lillian Weinreich 5-100
Nielsen Hans Mylius 5-397 F
Nielsen Helga 5-112 M
Nielsen Helle 5-256 N
Nielsen Helle Munk 5-118 Æ
Nielsen Henrik Juel 5-496
Nielsen Herdis Rosa 5-29 Æ
Nielsen Hilda Agnete Weinreich 5-32
Nielsen Holger Weinreich 5-101
Nielsen Ingeborg Elvira 5-100 M
Nielsen Jacob Brix 5-293 Æ
Nielsen Jan 5-211 Æ
Nielsen Johannes Leerbeck 5-100 Æ
Nielsen Jørgen Weinreich 5-103
Nielsen Kim Roelsgaard 5-378
Nielsen Kirsten Juel 5-397
Nielsen Krista 5-195 M
Nielsen Lars Weinreich 5-104
Nielsen Lilli Paula Margrethe 5-29 Æ
Nielsen Lis 5-256 N
Nielsen Lis 5-293 M
Nielsen Lissi Rahbek 5-237 Æ
Nielsen Lone Weinreich 5-262
Nielsen Mai-Britt Dorothy Weinreich 5-263
Nielsen Margrethe Eleonora 5-257 M
Nielsen Mogens Palle Weinreich 5-102
Nielsen Nete 5-32
Nielsen Ole Martin 5-704 F
Nielsen Othelia Dorthea Petrine 5-143 M
Nielsen Ottine Jacobine 5-8
Nielsen Palle 5-273 Æ
Nielsen Peter 5-24 F
Nielsen Peter Edvin Christian 5-234 F
Nielsen Sanne Langballe 5-705
Nielsen Signe Margrethe 5-118 M
Nielsen Søren Brix 5-293 F
Nielsen Thorkild 5-256 N
Nielsen Ulrik Juel 5-498
Nielsen Vera 5-397 M
Nielsen Viggo 5-100 F
Nikolajsen Alex Hauberg 5-218
Nikolajsen Ellen Helene Marie Juul 5-82
Nikolajsen Hanne Hauberg 5-215
Nikolajsen Helene 5-82
Nikolajsen Inge-Lise Hauberg 5-213
Nikolajsen Kent Hauberg 5-214
Nikolajsen Michael Hauberg 5-217
Nikolajsen Nikolaj 5-82 F
Nikolajsen Ole Vagn Hauberg 5-82 Æ
Nikolajsen Per Hauberg 5-216
Nikolajsen Therese Hauberg 5-82 M
Nyborg Astrid 5-61 M

O

Obling Anne Roelsgaard 5-375
Obling Jette 5-159
Obling Nis Jørn 5-159 Æ
Obling Sine Maria Roelsgaard 5-376
Olesen Christine Amalie 5-9 M
Olsen Anne-Grete Weinreich 5-129
Olsen Anne-Marie 5-40 M
Olsen Birthe 5-234 M
Olsen Christian 5-85 F
Olsen Ellen Marie Louise Østergaard 5-71
Olsen Gerda 5-85 Æ
Olsen Hans Christian Weinreich 5-194
Olsen Hans Olaf 5-65 F
Olsen Jane Andrea Jørgine 5-3 Æ
Olsen Jens Eli Roberto Weinreich 5-193
Olsen Jensine Petrine 5-65 M
Olsen Jette Irene 5-128 Æ
Olsen Kathrine 5-40
Olsen Kirsten 5-65
Olsen Lars-Ole Weinreich 5-128
Olsen Laurits 5-40 F
Olsen Mads Sjørvad 5-701
Olsen Magda Engeline 5-89 M
Olsen Malene Sjørvad 5-702
Olsen Maren Kathrine 5-40
Olsen Marianne Weinreich 5-309
Olsen Minna 5-65 M
Olsen Morten Weinreich 5-310
Olsen Preben Ingolf 5-65 Æ
Olsen Robert 5-71 Æ
Olsen Roberto Weinreich 5-193
Olsen Thorvald 5-40 Æ
Olsen Villy Weinreich 5-17 N

P

Pank Ester Margrete Jensen 5-202 M
Pape Ane Benedicte 5-4 M
Pape Carl Johan 5-4 N
Pape Hans Christian 5-4 N
Pape Johann Bendix 5-4 N
Pauk Inger 5-248 N
Pedersdatter Thrine Charlotte 5-1 M
Pedersen Anette Weinreich 5-388
Pedersen Anna 5-39 M
Pedersen Anne-Marie Kappel 5-354 Æ
Pedersen Annelise 5-152 Æ
Pedersen Asbjørn 5-168
Pedersen Astrid 5-46 Æ
Pedersen Betty Kathrine Dorthea 5-83 M
Pedersen Brian Lundstrøm 5-357
Pedersen Carina Weinreich 5-389
Pedersen Carl Rasmus 5-51 Æ
Pedersen Carla Johanne 5-190 M
Pedersen Carla Lydia Ragnhild 5-154 M
Pedersen Casper Weinreich 5-492
Pedersen Christian Lundstrøm 5-51 Æ
Pedersen Christina Weinreich 5-441

Pedersen Christine 5-39 Æ
Pedersen Christofine 5-83 M
Pedersen Dorthe Wehl 5-102 Æ
Pedersen Ella Katrine 5-51
Pedersen Else Marie 5-17 M
Pedersen Erhardt 5-154 F
Pedersen Esther Elisabeth 5-76 Æ
Pedersen Eva Karen 5-83 Æ
Pedersen Fanny 5-156 M
Pedersen Gerda 5-370 N
Pedersen Gert Olav 5-370 N
Pedersen Grethe Conny 5-238 M
Pedersen Hans Christian Rasmus 5-83 F
Pedersen Harly 5-150
Pedersen Helge 5-58 Æ
Pedersen Helge Asbjørn 5-168
Pedersen Helge Niels Harald 5-58 F
Pedersen Henning 5-190 F
Pedersen Inge Lise 5-112 Æ
Pedersen Inger 5-151 Æ
Pedersen Inger 5-248 N
Pedersen Inger Marie 5-228 M
Pedersen Ingrid Pauk 5-248 N
Pedersen Irene 5-150 Æ
Pedersen Irma Viola 5-154 Æ
Pedersen Jacob Solomon Kappel 5-482
Pedersen Jens Chr. 5-17 F
Pedersen Jens Christian 5-102 F
Pedersen Jens-Bjørn Normann 5-115 Æ
Pedersen Jensine Petrine 5-65 M
Pedersen John Heinrich 5-115 F
Pedersen John Lundstrøm 5-356
Pedersen Karen 5-19 M
Pedersen Karen-Louise 5-190
Pedersen Karla Krista Johanne 5-104 M
Pedersen Kim 5-354
Pedersen Kristian 5-248 N
Pedersen Laura Marie 5-58 M
Pedersen Lone Lundstrøm 5-355
Pedersen Lone Roelsgaard 5-167
Pedersen Magda Nielsine 5-64 M
Pedersen Minna 5-65 M
Pedersen Norma Fanny Charlotte 5-115 M
Pedersen Ole Kynde 5-190 Æ
Pedersen P. 5-39 F
Pedersen Poul Erik Lundstrøm 5-152
Pedersen Rita 5-58
Pedersen Solveig Svanholm 5-115
Pedersen Sophie Margrethe Wehl 5-102 M
Pedersen Stinne 5-39 Æ
Pedersen Susan Ricardo 5-277 Æ
Pedersen Søren Lundstrøm 5-358
Pedersen Ulla 5-151 Æ
Pedersen Villy Lundstrøm 5-151
Petersen Alice Gudrun 5-103 M
Petersen Andrea Hansine 5-93 M
Petersen Bernhard 5-43 F
Petersen Børge Wedege 5-145 F
Petersen Christian 5-92 F
Petersen Elin Weinreich 5-135
Petersen Else 5-70 Æ
Petersen Else Kirstine 5-43, 5-41 N
Petersen Ester Marie 5-129 M
Petersen Finn Weinreich 5-248
Petersen Hans Christian 5-92 Æ
Petersen Ida Larsine 5-92 M
Petersen Inge-Merete Weinreich 5-133
Petersen Ingeborg Gerda 5-96 M
Petersen Ivan Weinreich 5-333
Petersen Johannes Emanuel 5-140 F
Petersen Johnny Weinreich 5-332
Petersen Karin Hjelm 5-145 Æ
Petersen Kirsten 5-208 Æ
Petersen Lilian Sandborg 5-140
Petersen Lis 5-208 M
Petersen Lis Jenny Weinreich 5-249
Petersen Marie Weinreich 5-312a
Petersen Max Weinreich 5-247
Petersen Mille Hedvig 5-92
Petersen Niels Aage Petersen 5-129 Æ
Petersen Olaf Richardt 5-129 F
Petersen Oline Marie 5-43 M
Petersen Ragnhild Agnete 5-140 M
Petersen Ruth Weinreich 5-134
Petersen Sigurd 5-140 Æ
Petersen Tove 5-145 M
Petersen Werner Gunst 5-208 F
Petersen William 5-43 Æ
Pihl Irene 5-243 M
Plessen Georges de 5-136 N
Poulsen Anne Josephine Weinreich 5-319
Poulsen Bente Knobelauch 5-212 Æ
Poulsen Claus 5-298
Poulsen Erik 5-303
Poulsen Hanne 5-300
Poulsen Helle 5-299
Poulsen Inger 5-260 M
Poulsen Irma 5-135 N
Poulsen Jan 5-302
Poulsen Jens 5-38 Æ
Poulsen Jens Christian 5-135 N
Poulsen Jens Ole 5-125
Poulsen Jette 5-301
Poulsen Jonna 5-124 Æ
Poulsen Kai 5-212 F
Poulsen Karen 5-38
Poulsen Karl 5-124
Poulsen Karoline 5-38 M
Poulsen Ketty 5-212 M
Poulsen Lars Karl 5-124
Poulsen Lisbeth 5-122
Poulsen Mikkel Weinreich 5-320
Poulsen Ole 5-125
Poulsen Robert 5-135 N
Poulsen Svend 5-38 F
Poulsen Svend Thorvald 5-123
Pretzmann Margrethe 5-600 M

R

Rahbek Emma 5-237 M
Randers Ebba 5-101 Æ
Rask Knud 5-47 N
Rasmussen (mølleejer) 5-91 N
Rasmussen Aase Ida 5-205 M
Rasmussen Agnes Oliva 5-91
Rasmussen Anette Weinreich 5-243
Rasmussen Anny Sigrid 5-156
Rasmussen Betty Kathrine Dorthea 5-83 M
Rasmussen Doris 5-205 Æ
Rasmussen Esther Agnete 5-222 M
Rasmussen Fanny 5-156 M
Rasmussen Frederikke Bertoline 5-11 Æ
Rasmussen Georg 5-112 F
Rasmussen Gerda Ingeborg 5-206 M
Rasmussen Grethe 5-112 Æ
Rasmussen Helga 5-112 M
Rasmussen Helle Weinreich 5-368
Rasmussen Henrik Weinreich 5-369
Rasmussen Ib 5-156 Æ
Rasmussen Jens Kristian 5-91 Æ
Rasmussen Julia Jensine 5-219 M
Rasmussen Lisa 5-219
Rasmussen Magda Kathrine 5-16, 5-1 N
Rasmussen Maja Spottog 5-419
Rasmussen Maria Spottog 5-420
Rasmussen Niels Sjørvad 5-16 Æ
Rasmussen P. 5-18 N
Rasmussen Per Christian Weinreich 5-245
Rasmussen Poul Emil 5-205 F
Rasmussen Poul Spottog 5-219 Æ
Rasmussen Sigrid 5-156
Rasmussen Tage 5-156 F
Rasmussen Thomas Spottog 5-418
Rasmussen Thora Frederikke 5-79 M
Rasmussen Wilhelm Spottog 5-219 F
Rasmussen Winnie Weinreich 5-244
Reese Bobbie Leona 5-244 M
Refsgaard Birgit 5-64 Æ
Refsgaard Jens Peter 5-64 F
Refsgaard Magda Nielsine 5-64 M
Rekas Valeria 5-91 N
Rico Antonio 5-221 N
Roelsgaard Agnes 5-12
Roelsgaard Agnes Kristiane 5-13 Æ
Roelsgaard Birthe 5-161
Roelsgaard Dagmar Margrethe 5-60 Æ
Roelsgaard Gerda 5-57 Æ
Roelsgaard Gudrun 5-59
Roelsgaard Hanne 5-61
Roelsgaard Hjalmar 5-57
Roelsgaard Jacob Henrik 5-15
Roelsgaard Jensine Kristine 5-14, 5-1 N
Roelsgaard Jesper 5-172
Roelsgaard Jette 5-159
Roelsgaard Johanne 5-15 Æ
Roelsgaard Julia Caroline 5-1
Roelsgaard Julia Katrine 5-53, 5-1 N
Roelsgaard Kirsten 5-160
Roelsgaard Klaus 5-165
Roelsgaard Knud 5-55
Roelsgaard Lars 5-166
Roelsgaard Lilly 5-56 Æ
Roelsgaard Magda Kathrine 5-16, 5-1 N
Roelsgaard Niels 5-13
Roelsgaard Niels Andersen 5-1 F
Roelsgaard Niels Ole 5-162
Roelsgaard Peder Badstue Nielsen 5-1 Æ
Roelsgaard Per 5-173
Roelsgaard Rita 5-58
Roelsgaard Stinne 5-14, 5-1 N
Roelsgaard Svend 5-56
Roelsgaard Søren 5-163
Roelsgaard Thomas Peter 5-60
Roelsgaard Thrine Charlotte 5-1 M
Roelsgaard Ulla 5-164
Roelsgaard Vita Krista 5-55 Æ
Ross Randi 5-142 M
Rubien Gudrun Marie 5-147 M
Rubien Jytte 5-147 Æ
Rubien Ove 5-147 F

S

Sandborg Anna Meta Maria 5-47 Æ
Scharnweber Michael Eduard 5-274 Æ
Scharnweber Winni 5-274
Schultz Julie Kathrine 5-27 M
Schurter Katrin 5-111 M
Siiger Anja 5-290
Siiger Birgit Voss 5-113 Æ
Siiger Bjørn 5-113
Siiger Charlotte 5-287
Siiger Gorm 5-114
Siiger Gurli 5-114 Æ
Siiger Hans William 5-35 F
Siiger Jannie 5-286
Siiger Juliane Marie Weinreich 5-35
Siiger Karen Elna 5-35 M
Siiger Mikael 5-288
Siiger Olaf 5-35 Æ
Siiger Solveig Svanholm 5-115
Siiger Tanja 5-289
Sjørvad Anne 5-184
Sjørvad Bent 5-64
Sjørvad Birgit 5-64 Æ
Sjørvad Cindy 5-181 Æ
Sjørvad Erik 5-63
Sjørvad Jesper 5-183
Sjørvad Karen Margrethe 5-63 Æ
Sjørvad Kirsten 5-65
Sjørvad Lars 5-178
Sjørvad Lone 5-179
Sjørvad Magda Kathrine 5-16, 5-1 N
Sjørvad Marie 5-62
Sjørvad Mia Melchior 5-703
Sjørvad Mikkel Melchior 5-185
Sjørvad Morten 5-180
Sjørvad Niels 5-16 Æ

Sjørvad Niels 5-66
Sjørvad Rune Melchior 5-186
Sjørvad Sarah 5-382
Sjørvad Tom 5-181
Sjørvad Trine 5-182
Sjørvad Ulla Melchior 5-66 Æ
Skinbjerg Lis 5-256 N
Skov Berte 5-155
Skov Ester Christensen 5-155 M
Skov Gitte Weinreich 5-366
Skov Janni Weinreich 5-364
Skov Jess Weinreich 5-367
Skov Preben Christensen 5-155 Æ
Skov Sissi Weinreich 5-365
Skov Winny Berte 5-155
Skovbo Dagmar 5-276 M
Skovbo Iben 5-276 Æ
Skovbo Søren 5-276 F
Skydt Anja Weinreich 5-485
Skydt Kurt 5-361 Æ
Skydt Lillian Jensen 5-361 M
Skydt Lisbet Weinreich 5-486
Skydt Susanne 5-361
Smidt Bess 5-252 M
Smidt Gudrun Aarestrup 5-252 M
Sommer Margit Hansine 5-88 M
Soneson Pauline 5-90 M
Spliid Anne Sofie 5-112 Æ
Spliid Marie Elisabeth 5-112 M
Spliid Olaf Bjørn 5-112 F
Stangerup Emma 5-77 M
Steenberg Birgitte 5-137 Æ
Steenberg Gudrun 5-137 M
Steenberg Theodor 5-137 F
Steffensen Caroline Maria 5-13 M
Stengade Hanne Helen Juel 5-204
Stengade Hedvig 5-204 M
Stengade Heidi Juel 5-707
Stengade Kasper Juel 5-706
Stengade Kristian 5-204 F
Stengade Niels Kristian 5-204 Æ
Stengade Sanne Juel 5-708
Storgaard Inge Amalia 5-107
Storgaard Robert 5-107 Æ
Studstrup Anne-Mette 5-191
Studstrup Frank Ragnar 5-191 Æ
Studstrup Hanna 5-191 M
Studstrup Jesper 5-390
Studstrup Marie Weinreich 5-391
Studstrup Villy Glerup 5-191 F
Sønder Agathe 5-81 M
Sønder Alice Jane juul 5-81
Sønder Bente Knobelauch 5-212 Æ
Sønder Dorte 5-211
Sønder Jane 5-210
Sønder Jenny Agathe Mary Jensen 5-81 M
Sønder Jon 5-411
Sønder Louise 5-414
Sønder Malene Thielberg 5-413
Sønder Nils-Ole 5-81 Æ
Sønder Rune 5-412
Sønder Thomas Weinreich 5-212
Søndergaard Bente 5-207
Søndergaard Birthe 5-207 M
Søndergaard Boldt 5-207 F
Søndergaard Hans Henrik 5-207 Æ
Søndergaard Janus Daniel Weinreich 5-406
Sørensen (gårdejer) 5-123 N
Sørensen Alfred Johannes 5-54 F
Sørensen Ane Sigrid 5-52 N
Sørensen Eigil Johan 5-54 Æ
Sørensen Eilif 5-600 Æ
Sørensen Ejvind 5-122 Æ
Sørensen Elly Roelsgaard 5-54
Sørensen Elna Petrea 5-54 M
Sørensen Else 5-11 Æ
Sørensen Esther Agnete 5-222 M
Sørensen Frank Eilif 5-603
Sørensen Hanne 5-601
Sørensen Holger Arentzdorff Barnewitz 5-52 N
Sørensen Ida 5-44 Æ
Sørensen Ingeborg Kathrine Møller 5-48 Æ
Sørensen Jens 5-44 F
Sørensen Jens Fisker 5-275 F
Sørensen Johanne 5-15 Æ
Sørensen Johanne 5-44 M
Sørensen Kamma 5-141 M
Sørensen Kristine 5-95 M
Sørensen Lis 5-602
Sørensen Lisbeth 5-122
Sørensen Margrethe 5-600 M
Sørensen Margrethe Stern 5-251 M
Sørensen Martin 5-48 F
Sørensen Metha 5-275 M
Sørensen Niels Katkjær 5-600 F
Sørensen Ole Lende 5-222 F
Sørensen Ragna 5-263 M
Sørensen Svend Fisker 5-275 Æ
Sørensen Ulla Lende 5-222 Æ

T

Tejon Carmen Peinado 5-221 N
Tejon Juan Paciensia Rico 5-221 N
Thielberg Grete 5-211 N
Thielberg Harald Fridrich Johannes 5-211 N
Thielberg Jan 5-211 N
Thomsen Allan 5-393
Thomsen Ellen 5-75 M
Thomsen Ellen Margrethe 5-258 M
Thomsen Helen 5-31 M
Thomsen Janne 5-392
Thomsen Joan 5-195
Thomsen Krista 5-195 M
Thomsen Lone 5-258 Æ
Thomsen Oline Marie 5-43 M
Thomsen Poul 5-258 F
Thomsen Preben 5-195 Æ
Thomsen Svend Aage 5-195 F

Thorsen Ellen Petrea 5-27
Thorsen Kristine 5-4, 5-40 N
Thorsen Maren Kristine 5-4, 5-40 N
Thorsen Valdemar 5-4 Æ
Thorsøe Gudrun 5-187 N
Thorsøe Helle 5-187 N
Thorsøe Iben Hermansen 5-386
Thorsøe John 5-187 N
Thorsøe Mai Hermansen 5-387
Thorsøe Martin Hermansen 5-385
Thøgersen Vera 5-397 M
Topholm Jane Charlotte Weinreich 5-109
Topholm Per le Rouar 5-109 Æ
Torstenson Ebba 5-101 Æ
Torstenson Lone Weinreich 5-262
Tramp (greve) 5-47 N
U
Ustrup Elly Marie Wallentin 5-213 M
Ustrup Flemming Wallentin 5-213 Æ
Ustrup Inge-Lise Hauberg 5-213
Ustrup Svend Erik Villy 5-213 F
Ustrup Thomas Hauberg 5-415
V
Vesterli Lis 5-208 M
Voss-Petersen Karen 5-144 M
W
Wad Meta 5-261 M
Wandrup Helge 5-136 F
Wandrup Jeppe 5-321
Wandrup Liselotte 5-136
Wandrup Mikkel 5-136 Æ
Wandrup Tobias 5-322
Weinreich Agnes Elisabeth 5-25 Æ
Weinreich Agnes Oliva 5-91
Weinreich Alex 5-23
Weinreich Alex 5-471
Weinreich Alex Kohring 5-234
Weinreich Alexander 5-78
Weinreich Alexander Christian Juel 5-23
Weinreich Alice Jane Juul 5-81
Weinreich Alice Signe 5-87
Weinreich Anders 5-324
Weinreich Anders Henry Jacob 5-18, 5-11 N
Weinreich Andrea 5-5, 5-3 N, 5-11 N, 5-17 N
Weinreich Ann-Christina 5-307
Weinreich Anna Kristiane 5-24 Æ
Weinreich Anna Maria 5-146
Weinreich Anna Meta Maria 5-47 Æ
Weinreich Anne Christine 5-323
Weinreich Anne Marie 5-220
Weinreich Anne-Birthe 5-234 Æ
Weinreich Anne-Grete 5-129
Weinreich Anne-Mette 5-191
Weinreich Anny Sigrid 5-156
Weinreich Asta 5-106 Æ
Weinreich Astrid 5-46 Æ
Weinreich Benny 5-157
Weinreich Bente 5-141 Æ
Weinreich Bente 5-207
Weinreich Berit Juel 5-203
Weinreich Berte 5-155
Weinreich Birgitte 5-137 Æ
Weinreich Birgitte 5-306
Weinreich Birthe 5-139 Æ
Weinreich Birthe 5-206
Weinreich Birthe Kristine 5-120
Weinreich Bo 5-346
Weinreich Britta Sandborg 5-144
Weinreich Camilla Rubien 5-352
Weinreich Carl 5-8 N
Weinreich Carl Conrad 5-2, 5-11 N
Weinreich Carl Emil Alexander 5-76
Weinreich Casper Kristian 5-489
Weinreich Charlotte 5-314
Weinreich Christian Holst 5-295
Weinreich Christian Jørgen 5-431
Weinreich Christine 5-39 Æ
Weinreich Christine Katrine 5-9 Æ, 5-40 N
Weinreich Cindy Maria Juel 5-401
Weinreich Claus 5-331
Weinreich Claus Kohring 5-236
Weinreich Dagny 5-45
Weinreich Dennis Sandborg 5-340
Weinreich Dorte 5-312
Weinreich Dorthe Wehl 5-102 Æ
Weinreich Egon Hasselgreen 5-49
Weinreich Ejvind Sandborg 5-141
Weinreich Elisabeth 5-308
Weinreich Ella 5-131 Æ
Weinreich Ella Katrine 5-51
Weinreich Ellen 5-126 Æ
Weinreich Ellen 5-19
Weinreich Ellen Helene Marie Juul 5-82
Weinreich Ellen Marie Louise Østergaard 5-71
Weinreich Ellinor Borghild 5-86
Weinreich Else 5-11 Æ
Weinreich Else 5-70 Æ
Weinreich Else Kirstine 5-43, 5-41 N
Weinreich Elsebeth Theilgaard 5-158 Æ
Weinreich Elvi 5-104 Æ
Weinreich Elvin 5-52
Weinreich Emil Holst 5-3
Weinreich Emil Janus 5-24
Weinreich Emma Augusta 5-23 Æ
Weinreich Emmy 5-20
Weinreich Erik Peter 5-126
Weinreich Ester 5-21
Weinreich Esther Elisabeth 5-76 Æ
Weinreich Eva Karen 5-83 Æ
Weinreich Eva Stella 5-83 Æ
Weinreich Fanny 5-52 Æ
Weinreich Frank 5-363
Weinreich Frans Lassen 5-147
Weinreich Frede Karl Kristian 5-85, 5-25 N
Weinreich Frederikke Bertoline 5-11 Æ
Weinreich Gerda 5-85 Æ
Weinreich Gert 5-359
Weinreich Glenn Sandborg 5-339

Weinreich Grethe 5-157 Æ
Weinreich Grethe 5-48 Æ
Weinreich Gustav 5-106
Weinreich Hansine Andrea 5-5, 5-3 N, 5-11 N, 5-17 N
Weinreich Harry 5-154
Weinreich Hedvig Margrethe 5-23 N
Weinreich Heidi 5-362
Weinreich Helen Gerda Juel 5-77
Weinreich Helene 5-82
Weinreich Henning Bent 5-143 Æ
Weinreich Henning Juel 5-202
Weinreich Henriette Møller 5-313
Weinreich Henry 5-18, 5-11 N
Weinreich Hugo Hasselgreen 5-48
Weinreich Iben 5-276 Æ
Weinreich Ida 5-44 Æ
Weinreich Inge 5-138
Weinreich Inge Amalia 5-107
Weinreich Ingeborg Kathrine Møller 5-48 Æ
Weinreich Inger Elise 5-42 Æ
Weinreich Inger Margrethe Juul 5-80
Weinreich Iris Elisabeth 5-89
Weinreich Irma Viola 5-154 Æ
Weinreich Ivan Sandborg 5-142
Weinreich Jacob 5-268
Weinreich Jacob Henrik 5-42
Weinreich Jakob Henrik 5-2 N
Weinreich Jan 5-360
Weinreich Jane Andrea Jørgine 5-3 Æ
Weinreich Jannie Holst 5-294
Weinreich Jens Ole 5-125
Weinreich Jens Peter 5-137
Weinreich Jens Peter 5-192
Weinreich Jensine Margrethe Julie 5-18 Æ
Weinreich Jeppe 5-265
Weinreich Jeppe Andreas Berg 5-338
Weinreich Jesper Theilgaard 5-483
Weinreich Jess 5-347
Weinreich Johan Daniel 5-10, 5-11 N
Weinreich Johan Daniel 5-145
Weinreich Johan Henrik 5-47
Weinreich Johanne 5-37 Æ
Weinreich John 5-145
Weinreich Johnny 5-332
Weinreich Jonna 5-90
Weinreich Julia Caroline 5-1
Weinreich Jytte 5-127 Æ
Weinreich Jytte 5-147 Æ
Weinreich Jytte Glindtborg 5-125 Æ
Weinreich Jørgen 5-103
Weinreich Jørgen Højbjerre 5-44
Weinreich Jørgen Janus Vollmer Juul 5-83
Weinreich Jørn Henrik 5-131
Weinreich Karen 5-38
Weinreich Karen Johanne 5-37 Æ
Weinreich Karen Kirstine 5-79 Æ
Weinreich Karen-Louise 5-190
Weinreich Karin 5-17
Weinreich Karin 5-226
Weinreich Karin Hjelm 5-145 Æ
Weinreich Karl 5-25
Weinreich Karl Kristian 5-224
Weinreich Kathrine 5-40
Weinreich Katja Camilla 5-477
Weinreich Kenn Sandborg 5-342
Weinreich Kim 5-328
Weinreich Kirsten 5-119 Æ
Weinreich Kirsten Else Birgit Juul 5-84
Weinreich Kirsten Minna-Marie 5-132
Weinreich Kresten Holst 5-37
Weinreich Kristian Selmer 5-484
Weinreich Kristine 5-4, 5-40 N
Weinreich Kurt 5-139
Weinreich Lars 5-104
Weinreich Lars 5-371
Weinreich Laura Kirstine 5-7
Weinreich Lenette Sandborg 5-341
Weinreich Lilian Sandborg 5-140
Weinreich Lilli Margrethe 5-600
Weinreich Lillian 5-225
Weinreich Lillian Magdalenea 5-121
Weinreich Lilly Gurli 5-153 Æ
Weinreich Linda Sandborg 5-143
Weinreich Lisa 5-219
Weinreich Lisa Marie 5-336
Weinreich Liselotte 5-136
Weinreich Lizzie Juel 5-201
Weinreich Lone Berit 5-370
Weinreich Louise 5-269
Weinreich Mads 5-326
Weinreich Maren Kathrine 5-2 N
Weinreich Maren Kathrine 5-40
Weinreich Maren Kristine 5-4, 5-40 N
Weinreich Margrethe 5-41
Weinreich Maria Magdalene Henriksen 5-2 Æ
Weinreich Mariann Holst 5-293
Weinreich Marie 5-10 Æ
Weinreich Martha 5-49 Æ
Weinreich Martha Elsager 5-44 Æ
Weinreich Martin 5-267
Weinreich Mary Kathrine 5-28
Weinreich Merete 5-88 Æ
Weinreich Mia Juel 5-400
Weinreich Michael 5-329
Weinreich Michael Søren 5-488
Weinreich Mille Hedvig 5-92
Weinreich Mogens Palle 5-102
Weinreich Morten 5-264
Weinreich Morten Theilgaard 5-374
Weinreich Nelly Nielsine 5-50
Weinreich Nick Bernsbo Sandborg 5-479
Weinreich Niels 5-276
Weinreich Nina Enid 5-335
Weinreich Olav 5-334
Weinreich Ole 5-125
Weinreich Ottine Jacobine 5-8
Weinreich Ove Ancher Juul 5-79

Weinreich Palle Kohring 5-235
Weinreich Peder Karl Østergaard 5-69
Weinreich Per Henrik Glindtborg 5-304
Weinreich Peter 5-137
Weinreich Peter Thorvald 5-9, 5-40 N
Weinreich Pia 5-332 Æ
Weinreich Poul Østergaard 5-70, 5-17 N
Weinreich Ragnhild 5-46 Æ
Weinreich Rikke Theilgaard 5-373
Weinreich Rune 5-472
Weinreich Sanne 5-705
Weinreich Sidsel 5-142 Æ
Weinreich Sigrid 5-156
Weinreich Sine 5-18 Æ
Weinreich Solveig 5-141 Æ
Weinreich Streffen 5-266
Weinreich Stella Bernsbo Sandborg 5-478
Weinreich Stinne 5-39 Æ
Weinreich Susanne 5-361
Weinreich Susanne Theilgaard 5-359 Æ
Weinreich Svenne Holst 5-119
Weinreich Søren 5-311
Weinreich Søren Kusk 5-46
Weinreich Søren Kusk Nielsen 5-39
Weinreich Søren Simonsen
5-11, 5-1N, 5-5N, 5-10N, 5-18N
Weinreich Teddy 5-158
Weinreich Thomas 5-325
Weinreich Thomas Rubien 5-351
Weinreich Thora Bente 5-141 Æ
Weinreich Thorkild 5-127
Weinreich Tina 5-330
Weinreich Tina Henriette Glindtborg 5-305
Weinreich Tine 5-372
Weinreich Tom Jørgen 5-88
Weinreich Tommy 5-153
Weinreich Tommy Kohring 5-233
Weinreich Tove Elisabeth 5-103 Æ
Weinreich Troels 5-270
Weinreich Ulla Benedikte Berg 5-337
Weinreich Vibeke 5-202 Æ
Weinreich Viola 5-85 Æ
Weinreich Winny Berte 5-155
West Doris 5-205 Æ
West Emma 5-77 M
West Hanne Helen Juel 5-204
West Helen Gerda Juel 5-77
West Jannik Juel 5-403
West Kurt Herbert Arne 5-77 Æ
West Martin 5-77 F
West Martin Juel 5-402
West Mille Juel 5-404
West Mogens Juel 5-205
West Vivi 5-205 Æ
Westh Erna 5-232 N
Westh Hans 5-232 N
Westh Hans Christian 5-232 N
Z
Ziebell Ellen Margrethe 5-210 M
Ziebell Jane 5-210
Ziebell Johannes V. 5-210 F
Ziebell Kurt V. 5-210 Æ
Ziebell Nina Jane 5-410
Ø
Østerby (øjenlæge) 5-11 N
Østergaard Jensine Margrethe Julie 5-18 Æ
Østergaard Louise 5-18 M
Østergaard P. 5-18F
Østergaard Sine 5-18 Æ
Øvlisen Grethe 5-257 M
Øvlisen Margrethe Eleonora 5-257 M
Øvlisen Rikke 5-257 Æ
Øvlisen Viggo 5-257 F