Danskernes Historie Online
Danske Slægtsforskeres Bibliotek

Dette værk er downloadet fra Danskernes Historie Online

Danskernes Historie Online er Danmarks største digitaliserings-projekt af litteratur inden for emner som personalhistorie, lokalhistorie og slægtsforskning. Biblioteket hører under den almennyttige forening Danske Slægtsforskere. Vi bevarer vores fælles kulturarv, digitaliserer den og stiller den til rådighed for alle interesserede.

Støt vores arbejde – Bliv sponsor

Som sponsor i biblioteket opnår du en række fordele. Læs mere om fordele og sponsorat her: https://slaegtsbibliotek.dk/sponsorat

Ophavsret

Biblioteket indeholder værker både med og uden ophavsret. For værker, som er omfattet af ophavsret, må PDF-filen kun benyttes til personligt brug.

Links

Slægtsforskernes Bibliotek: https://slaegtsbibliotek.dk
Danske Slægtsforskere: https://slaegt.dk

SLÆGTEN FRA VOGNSTOFT

i

Møborg sogn

---

om de to søskende
Christen og Ane Nielsen, født 1821 og 1834,
deres forfædre og efterkommere

NORDISK SLÆGTSFORSKNING ApS
8832 SKALS
1988

Som dybest brønd gi'r altid klarest vand,
og lifligst drik fra dunkle vælд udrinder,
saa styrkes slægtens marv hos barn og mand
ved folkets arv af dybe, stærke minder.
Din egen dag er kort, men slægtens lang;
læg øret ydmygt til dens rod forneden;
aartusind toner op i graad og sang,
mens toppen suser imod evigheden.

Vi søger slægtens spor i stort og smaat,
i flinteøksen efter harvens tænder,
i mosefundets smykke, plumpt og raat,
i kirkens kvadre, lagt af brede hænder.
Hvert skimlet skrift, hver skjoldet alterbog
har gemt et gran af slægtens ve og vaade;
nu skal de røbe mig, hvad vej jeg drog,
og løfte mig en flig af livets gaade.

Lad mig kun flagre hen som blad i høst,
naar du mit land, min stamme, frit maa leve,
og skønne sange paa den danske røst
maa frie, stærke sjæle gennembæve.
Da staar en ny tids bonde paa sin toft
og lytter ud mod andre lærkesange,
mens himlen maler blaat sit sommerloft,
og rugen gulnes tæt om vig og vange.

Jeppe Aakjær.

Forord.

Den velkendte venstrepolitiker konsejlspræsident J.C. Christensen har engang sagt: "Det er en ringe slægt, der ikke har slægtsminder, og det er en ringe slægt, der ikke efterlader sig saadanne. Men den mand og den slægt er endnu ringere, som ikke vil værne om sine minder, saa de kan gaa videre til børn og børnebørn, slægt efter slægt". Ved at foranledige nærværende slægtsbog udarbejdet har den nulevende slægt ikke blot vist viljen til at ville værne om sine minder, men ogsaa skabt et eftermæle, som vil leve langt ind i fremtiden og være til uvurderlig glæde for kommende generationer.

Under denne synsvinkel bør man først og fremmest vurdere slægtsbogen, selv om den selvfølgelig ogsaa gerne skulle være til glæde for den nulevende slægt. Skulle De imidlertid under læsningen faa den tanke: "Hvad glæde har jeg egentlig af en saadan bog med dens omtale af en mængde forfædre, som jeg jo slet ikke har kendt? Vedkommer disse mennesker i det hele taget mig?" saa husk paa, at vor tid med alle dens nok saa tekniske fremskridt bygger paa fortiden, og at alt - ogsaa en selv - er et produkt af denne fortid. Rigsarkivar Johan Hvidtfeld har engang sagt: "Vil mennesket forstaa sig selv og prøve at faa rede paa forudsætningerne for de mange forskellige, ofte modstridende evner og tilbøjeligheder, som findes hos den enkelte, maa han søge tilbage i slægtens fortid for at finde forklaringen. - Det slægtshistoriske studium er derfor ikke et pedantisk samleri, der kun egner sig for folk med god tid. - Det er i virkeligheden et udslag af menneskets trang til at prøve at finde en indre sammenhæng i livets mangeartede foreteelser, den samme trang, som er forudsætningen for kunst og videnskab".

En slægtsbog er ingen roman, men en samling minder om ens forfædre, minder, som kan hjælpe en til midt i den forjagede og rodløse tid at finde et staasted. Løb bogen igennem og tag den saa frem, naar der er god tid til at fordybe sig i dens indhold. De fleste af de personer, der er omtalt, er ganske vist forlængst døde og begravede, men De kære læser,

har et meget nært fællesskab med dem den dag i dag, ikke blot ved blodets baand, men ogsaa ved deres tanker, ord og handlinger. Færdes man ad gader og veje i f.eks. Møborg sogn, saa er det - selv om billedet har ændret sig noget - paa de samme gader og veje, slægtens gamle har gaaet, ligesom de bygninger man passerer, er de samme, som dem end forfædre har henlevet i. Her har de slidt og slæbt for det daglige brød, og her har de oplevet saavel mørke som lyse timer.

En slægt som denne kan sætte stærke præg paa den egn eller by, den kommer til at leve i. Det mærkes maaske ikke saa meget i det daglige, men hver dag er da ogsaa kun et lille led i den enkeltes liv, dagene skal lægges sammen i aar, og disse aar tæller slægten op i generationer. - Ud fra denne synsvinkel kan det være sundt for mennesket at bedømme sig selv, ikke som enkeltperson, men blot et led i kæden af generationer. Dette vil kunne bidrage til at hindre utidigt hovmod og samtidig give den enkelte en sund og livsbekræftende tro paa eget værd.

En døgnvise spaar, at om hundrede aar er alting glemt, og det er sikkert rigtigt, naar det drejer sig om døgnviser og andet ligegyldigt. Enkelthederne forsvinder, men tilbage staar summen af de enkelte dages trofaste virke med den jord, de bygninger og de evner som slægten gav den enkelte at forvalte og give videre.

Til slut skal rettes en tak til slægtens medlemmer for den interesse hvormed udarbejdelsen af slægtsbogen er blevet omfattet, og for den hjælp, som fra alle sider er blevet ydet med hensyn til oplysninger og udlaan af billeder.

Med ønsket om at denne slægtsbog maa blive til gavn og glæde for nulevende og kommende generationer.

Skals, den 24. oktober 1988
Nordisk Slægtsforskning ApS.

Special-Trykkeriet a-s
Copyright, eftertryk forbudt.

Orientering.

Denne slægtsbog er opdelt i 3 afsnit. Første afsnit, anetavlen, omhandler forfædrene til de to søskende Christen og Ane Nielsen fra Vognstoft, medens andet og tredie afsnit fortæller om de to, deres ægtefæller og efterkommere.

Ved udarbejdelsen af anetavlen er bl.a. anvendt kirkebøger, folketællingslister, skifteprotokoller, skøde- og panteprokokoller, justitsprotokoller, tingbøger og jordebøger samt forskellige personal- og lokalhistoriske værker.

Hver slægtslinie er fulgt saa langt tilbage, som det har været muligt ved hjælp af de bevarede kilder, og naar en linie standser helt op, maa det derfor forstaas saaledes, at enten svigter kilderne helt - kirkebøger og andre arkivalier findes ikke - eller de paagældende personer ses ikke døbt i det sogn, hvori de har levet, ligesom heller ikke deres forslægt har nogen tilknytning til sognet. Almindeligvis er i saadanne tilfælde ogsaa omliggende sognes kirkebøger undersøgt.

Om nummereringssystemet i anetavlen gælder, at alle mandspersoner har lige numre og alle hustruer de umiddelbart derefter følgende ulige numre. En persons fader findes ved at gange denne persons nummer med to, hvorved altsaa ane nr. 6's fader har nr. 12 og moderen nr. 13, nr. 12's forældre har nr, 24 og 25, nr. 13's forældre nr. 26 og 27 etc. Hvis man omvendt vil finde f.eks. barnet af ægteparret med numrene 30 og 31, saa halverer man det lige nummer. Barnet er altsaa ane nr. 15 gift med nr. 14, deres barn er nr. 7 gift med nr. 6, deres barn igen nr. 3 gift med nr. 2. For overskuelighedens skyld findes vedlagt en skematisk oversigt, hvoraf slægtsforbindelsen fremgaar.

Vedlagt findes endvidere en sol. Medens den skematiske anetavleoversigt redegør for slægtsforbindelsen tilbage i tiden fra stamfaderen (se ovenfor), giver solen med stamfaderen i midten en oversigt over hans børn, børnebørn og oldebørn, mærket med henholdsvis romertal, store bogstaver

og arabertal, og saaledes at laveste tal eller første bogstav i alfabetet er ældste barn i en søskendeflok. I bogens tekst videreføres dette system, saaledes at børn af arabertal er mærket med smaa bogstaver, disses børn med arabertal efterfulgt af en parentes etc. Man opnaar derved, at enhver person i efterkommeroversigten faar sit eget registreringsnummer, et nummer der redegør for forbindelsen tilbage til stamfaderen og dermed for slægtsforbindelsen til alle øvrige nævnte personer. Eksempel: II.F.2.b. Nummeret angiver, at den paagældende er andet barn af II.F.2., som igen er andet barn af II.F., mens II.F er sjette barn af II., som er andet barn af stamfaderen. Sætter man sig grundigt ind i dette system, kan man stedfæste enhver af de i efterkommeroversigten nævnte personer i forhold til sig selv.

For efterkommeroversigtens vedkommende gælder iøvrigt, at denne hovedsagelig er udarbejdet paa grundlag af opgivne oplysninger fra slægtens medlemmer, oplysninger som det ikke har været muligt ad anden vej at efterkontrollere eller supplere. Naar stoffet saaledes visse steder kan forekomme lidt mangelfuld, skyldes dette enten, at de af slægtens medlemmer, der er blevet adspurgt, ikke har vidst mere, eller at nogle af vore mange skriftlige forespørgsler ikke er blevet besvaret.

Hartkorn - landgilde.

Hartkorn var oprindelig fællesbetegnelsen for de afgifter, bønderne ydede i naturalier - landgilde - til godserne. De forskellige afgifter, var i godsernes jordebøger angivet i forhold til 1 td. rug eller byg, der var "haardt" korn i modsætning til havre, "blødt korn".

Forholdene paa de forskellige godser var afvigende, men normen for den almindelige beregning var følgende:

1 td.	rug eller byg	1 td.	hartkorn
1 "	gryn eller hvedemel	2 "	"
1 "	hvede eller ærter	1½ "	"
1 "	havre	½ "	"
1 "	humle	½ "	"
4 læs	enghø	1 skp.	"
12	gæs	1 td.	"

Efter enevældens indførelse 1660 indkaldtes jordebøgerne, og paa grundlag heraf udarbejdedes en fælles jordebog for alle landets ejendomme, den saakaldte matrikel af 1664, hvori ejendommene skyldsattes i hartkorn.

Denne skyldsætning viste sig snart at være uretfærdig, idet ligningen paa godserne som nævnt havde været noget forskellig, og man paabegyndte derfor i 1681 udarbejdelsen af en matrikel baseret paa jordens ydeevne - boniteten - der sattes i forhold til arealet og saaledes angav det hartkorn, der skulle svares.

Ved boniteringen sattes agerjorden i klasse efter godhed; enge, overdrev og skove takseredes efter udbytte, de kunne frembringe, f.eks. antal hølæs, græsning, svins-olden m.m. Ogsaa mølleriet og enkelte andre erhverv blev inddraget heri og vurderedes efter indtægt, men enhedsbetegnelsen var stadig hartkorn. Trods mangelfuld opmaaling og kortlægning var denne hartkornsskyldsætning i begyndelsen god og retfærdig, men da den i halvandet hundrede aar blev benyttet som basis for grundskatten paa landet, blev den paa grund af jordernes forbedring m.m. efterhaanden mere og mere uretfærdig, hvorfor man i aarene 1806-1822 udarbejdede Danmarks sidste matrikel, der dog først kom til at gælde fra 1844. Boniteringen var denne gang

langt mere omhyggelig, og al agerjorden sattes i takst fra 1 til 14. Af de bedste jorder beskattedes 6 1/6 td. land (à 14.000 kvadratalen) til at yde 1 td. hartkorn. Paa Lolland og Falster gik der 9 4/5 tdr. land og i Ringkøbing amt 45 tdr. land til 1 td. hartkorn. Gennemsnittet for hele landet var 18 tdr. land pr. td. hartkorn.

Vurderingen tog ikke hensyn til beliggenheden, hvilket i forbindelse med den tekniske udvikling medførte, at de aarlige jorders værdi ved opdyrkning, transportanlæg m.v. steg stærkt, uden at dette medførte takstændring og følgelig heller ikke skatteforøgelse. Hartkornsskatten blev derfor utidssvarende, hvorfor man i 1903 vedtog loven om ejendomsskyld, hvilket betød en fuldstændig ophævelse af hartkornet som grundlag for skatter til stat og kommune.

Anetavle

for

de to søskende
Christen og Ane Nielsen

Interessen for nærværende slægtsbog samler sig vel naturligt nok først og fremmest om anetavlen, den del af bogen som omhandler forfædrene tilbage i tiden, og som er udarbejdet paa grundlag af de bevarede danske arkivalier.

For at give læseren en bedre mulighed for at kunne vurdere de opnaaede forskningsresultater, bringes i det følgende en kortfattet redegørelse for arbejdets omfang og de kilder, som herunder benyttes.

I Danmark findes fem almindelige statsarkiver, nemlig Rigsarkivet i København og de fire landsarkiver København (dækkende Sjælland og de sydlige øer), Odense (for Fyn m.m.), Viborg (omfattende hele Nørrejylland ned til Kongeaaen) og Aabenraa (dækkende Sønderjylland). I Rigsarkivet opbevares Centraladministrationens arkiver (kongebreve, kancellikorrespondance, folketællinger etc.), medens landsarkiverne rummer de lokale embeders akter (kirkebøger, godsarkivalier etc.).

Den uindviede, der første gang aflægger besøg paa f.eks. Landsarkivet i Viborg og her faar lejlighed til at kigge bag kulisserne, vil med største forundring konstatere, at denne store bygning rummer kilometer ved kilometer af boghylder fyldt med haandskrevne bøger og protokoller, prentet med gotisk, en skrift som forekommer nutidsmennesker komplet ulæselig.

I tilslutning til arkivet findes en stor læsesal, ved hvis borde man dagen lang ser folk sidde bøjet over de gamle arkivalier, ivrigt optaget af at grave stof frem om de hedengangne. Her sidder manden, der kun har været her nogle faa gange, og for hvem det hele endnu er saa nyt og uforstaaeligt, hvorfor han holder sig til de nyere kirkebøger. Her finder man den mere drevne amatør, som i flere aar har tilbragt al sin fritid med at forske, som efterhaanden har faaet lært at læse gotisk, og som foruden kirkebøgerne ogsaa gør brug af andre arkivalier. Og endelig sidder her den professionelle forsker, eksperten, som kan spille paa alle strengene, dels fordi han tilfulde behersker gotisk, og dels fordi han kender brugen af alle typer arkivalier og de muligheder, disse giver. For alle tre kategorier gælder imidlertid, at de i deres forskning konstant støder paa

problemer og vanskeligheder. Størstedelen af tiden gaar da ogsaa med undersøgelser, som giver negative resultater, men saa meget større er forskerglæden, hvis omsider løsningen paa problemerne foreligger.

Anetavlen i denne slægtsbog er udarbejdet af eksperten, som har lagt al sin professionelle kunnen og masser af tid i arbejdet. Skuffes De over resultatet, maa De saaledes huske paa, at det ikke er forskeren, der har svigtet Dem, men derimod de arkivalier, han har haft til sin raadighed.

Hvilke arkivalier, der i det væsentligste er tale om, og hvorfor disse ofte svigter, fremgaar af det følgende.

Kirkebøgerne er slægtsforskerens vigtigste kilde. I hvert af Danmarks ca. 1300 sogne har præsterne igennem tiden i disse kirkebøger indført oplysninger om sognets beboere saasom fødsel, daab, konfirmation, vielse, død og begravelse. Kirkebogsføringen blev ved lov paabudt i 1646, og i en snes tilfælde kan den jyske halvø endog opvise tidligere førte og til vore dage bevarede kirkebøger, hvoraf den ældste er fra 1573 og stammer fra Hjortkær sogn i Sønderjylland. Dette betyder imidlertid ikke, at kirkebøgerne normalt findes fra 1646 og ned til i dag. I de ældste tider førtes kirkebogen nemlig kun i ét eksemplar, der som regel opbevaredes i præstegaarden. Krige, plyndringer, brand og manglende omtanke for disse arkivaliers betydning resulterede i masser af tilfælde i, at kirkebøgerne gik tabt. Normalt er kirkebøgerne saaledes kun bevaret tilbage til ca. midten af 1700-tallet, og alene i Nørrejylland findes 50 sogne, hvor alle kirkebøger er gaaet tabt før 1814, det aar hvor der blev paabudt dobbelt kirkebogsføring i samtlige sogne.

Dels dette og dels den omstændighed, at mange af de ældste kirkebøger er ret mangelfulde og i perioder slet ikke har været ført, er ting, der vanskeliggør forskerens vilkaar meget.

Folketællingerne fra 1787, 1801, 1834, 1840 og 1845 er udmærkede hjælpekilder, dersom kirkebøgerne svigter. Især er tællingen fra 1845 af betydning, idet det af denne ogsaa fremgaar, hvor folk er født, medens de øvrige tællinger kun oplyser om navn, alder, stilling, ægtefælle og hjemmeværende børn.

Skøde- og panteprotokollerne fortæller os om ejendomshandler og optagelser af laan etc. Protokoller af denne art blev paabudt ved forordning

af 1738, men en stor del er gaaet tabt. Det siger sig selv, at disse arkivalier kun har betydning, naar man beskæftiger sig med personer, der ejer fast ejendom, saasom bedrestillede borgere og selvejerbønder.

Fæsteprotokollerne er af væsentlig betydning, idet den altovervejende del af landbefolkningen i tiden frem til omkring 1800 var fæstere under en eller anden herregaard. Disse protokoller indeholder fæstebrevene, dokumenter, som udfærdigedes hver gang godset bortfæstede en af sine ejendomme. Fæsteprotokollerne er at finde i godsarkiverne og er mange steder bevarede fra første halvdel af 1700-tallet. Ofte maa man imidlertid konstatere, at arkivalier fra det gods, som de paagældende forfædre har været fæstere under, helt eller delvis er gaaet tabt. Det kan nok generelt siges, at de større østjyske godskomplekser med deres bedre gennemførte administration kan opvise det største antal komplette og velbevarede godsarkiver, hvorimod det er smaat med godsarkiverne i Vestjylland. Til gengæld kan Vestjylland opvise en langt tidligere overgang til selveje, end tilfældet er i Østjylland.

Skifteprotokollerne omhandler skifte- og arvegang og fortæller os, hvad folk har efterladt sig ved deres død, samt paa hvilken maade efterladenskaberne fordeles arvingerne imellem. I et skifte vil saaledes afdødes børn være nævnt, en omstændighed der kan tjene som bevis for et slægtskab, som ellers ikke paa grund af manglende kirkebøger lader sig paavise. Skifteprotokollerne er at finde i de enkelte jurisdiktioners arkiver, i godsarkiverne og i de gejstlige arkiver, alt afhængig af hvilken kategori de paagældende personer har tilhørt.

Tingbøgerne er en kilde, hvorigennem det nu og da lykkes at føre en bondeslægt endnu flere led tilbage - ofte til 1500-tallet. Dette kan f.eks. ske paa den maade, at der opstaar en strid om ejendomsforholdet til en mark, og ved den i den anledning foretagne tinghøring vil de afgivne vidneforklaringer nøje være gengivet i tingbogen. Man kommer saa ud for, at Peder Jensen fremstaar paa tinge og vidner, at den paagældende mark har tilhørt hans far Jens Pedersen, som har overtaget den fra sin far o.s.v.

Justitsprotokollerne fortæller os, om forfædrene har været indblandet i retssager, medens jordebøgerne og matriklerne giver oplysninger om de enkelte gaardes størrelse, om ejer- og fæsteforhold etc.

Trykte kilder omfatter tidligere trykte stamtavler og anetavler, historiske aarbøger, stater, købstadshistorie, sogne- og egnsbeskrivelser etc. Hvis man saaledes i en forslægtslinie kommer ind i et miljø, der ligger uden for den egentlige bondestand, det være sig degne, præster, proprietærer, godsejere, herredsfogeder, herredsskrivere, prokuratorer, officerer og underofficerer samt embeds- og bestillingsmænd i by og paa land, saa viser der sig for forskeren gode muligheder for gennem de trykte kilder at finde stof om disse personer og deres forfædre.

Med denne indledning har vi forsøgt saa kortfattet og enkelt som muligt at fortælle lidt om arkivverdenen og de problemer, som møder slægtsforskeren med det formaal at give Dem indblik i arbejdets omfang og bibringe Dem en vis viden om slægtsforskning, en viden, som forhaabentlig vil være Dem til gavn ved gennemlæsningen af anetavlen.

1. GENERATION

Ane 2 Niels Madsen

der nævnes med tilnavnet Vognstoft, men som ogsaa ses at have anvendt tilnavnet Smed, er født 1786 paa ejendommen Vognstoft i Møborg sogn, og han døde den 16. februar 1859 samme sted.

Han blev døbt den 9. november 1786; degnens pige Sidsel bar ham til daaben, og faddere var Christen Aabjerg, Kynde Krarup og dennes hustru samt Søren Krarup og hustru.

Niels Madsen blev gift den 5. oktober 1816 med

Ane 3 Valborg Knudsdatter

Af kirkebogen fremgaar det, at der var tale om hjemmebryllup efter bevilling af 27. september samme aar, og som forlovere nævnes Christen Jespersen Krarup og Erik Sørensen i Ø. Krarup.

Valborg Knudsdatter eller Voldborg, som det dengang hed, er født 1788 paa Nygaard i Gørding sogn, og hun døde den 8. september 1849 i Vognstoft og blev begravet den 16. september.

Hun blev døbt den 20. april 1788; mosteren Margrethe Nielsdatter, der tjente i Raasted, bar hende til daaben, og faddere var Niels Bertelsen og dennes hustru Karen Nielsdatter (barnets faster) fra Nees, Poul Brunsgaard, Niels Munksgaards datter Karen og Peder Vævers pige Else.

Niels Madsen ses den 8. april 1815 af faderen at have købt fødeejendommen Vognstoft, som da var skyldsat med et hartkorn paa 1 td. 1 skp. 1 alb., og som saaledes havde en størrelse svarende til en mellemting mellem et husmandssted og en gaard. I folketællingen 1834 betegnes Niels Madsen som husmand og ligeledes i 1845 og 1850, medens han i 1840 kaldes gaardmand. Førstnævnte aar nævnes paa Vognstoft foruden han selv og hustruen børnene Knud, 15 aar, Christen, 13 aar, Niels, 11 aar, Peder, 9 aar, Bendt, 8 aar, Christian, 6 aar, og Ane, 1 aar gammel. Af hjemmeboende børn i 1840 nævnes blot Peder, 16 aar, Christian, 11 aar, og Ane, 6 aar, medens folketællingen 1845 har børnene Mads, 27 aar og ugift smed, Niels, 22 aar, og Ane, 12 aar gammel.

Den 23. marts 1850 ses Niels Madsen at have været tilstede paa Skodborg-Vandfuld Herreders kontor, hvor han til skifteprotokollen erklærede, at

han agtede at blive siddende i uskiftet bo efter sin afdøde hustru Valborg Knudsdatter med deres i ægteskab sammenavlede børn, 5 sønner og en datter, af hvilke alene datteren var umyndig. Folketællingen samme aar fortæller i øvrigt, at datteren Ane da holdt hus for faderen. Paa ejendommen boede da endvidere den 26-aarige søn Niels, om hvem det hedder, at han blot opholdt sig her for en tid, og den 25-aarige søn Peder, som imidlertid i 1849 var blevet indkaldt til krigstjeneste.

To aar senere udstedte Niels Madsen derpaa et skøde, hvori han "gjør vitterligt, at jeg har solgt og afhændet, ligesom jeg og herved med fuldkommen Ejendomsret skiøder og overdrager til min Søn Niels Nielsen det mig tilhørende Sted Vognstoft i Møiborg Sogn med paastaaende Bygninger og tilliggende Jordejendomme som forhen har staaet for gammel Hartkorn 1 Td. 1 Skp. 1 Alb. men skatter nu efter nyt Matricul (matrikuleringen 1844) af Hartkorn 7 Skpr. 1 Fjdkr. 3/4 Alb. og sammes Anpart Konge- Kirke- Korn og Kvægtiender samt den i Stedet værende Besætning og Bohave, inden og uden Dørre..." Overdragelsessummen var paa 400 rdr., hvortil kom, at køberen forpligtede sig til at yde sin fader en nærmere bestemt aftægt paa livstid. I øvrigt oplyses det i skødet, at der paa Vognstofts jord laa et afbyggerhus, som var beboet af Niels Madsens afdøde broders enke Johanne Jensdatter, hvilket hus hun havde ret til at besidde og bruge paa livstid i henhold til et udstedt lejebrev imod en aarlig afgift til Vognstofts ejer paa 2 rdr. 13 skill. Huset tilhørte i øvrigt hendes arvinger, som ved hendes død var forpligtet til at lade det fjerne indenfor ½ aar.

Den mellem far og søn i den anledning oprettede aftægtskontrakt har følgende ordlyd:

"Jeg Niels Nielsen Wognstoft erkender og tilstaar for mig og mine arvinger samt efterfølgende ejere af mit iboende sted Wognstoft i Møborg sogn at være forpligtet til at forsørge min fader ovenmelte Niels Madsen Wognstoft med fri husværelse samt aftægt, saalænge han lever og efter døden bekoste hans hæderlige begravelse efter almindelig skik og brug, i hvilken henseende yderligere bestemmes og fastsættes:

Imedens min fader finder sig tilfreds med at leve i samkvem og fælles forbindelse med mig og min øvrige familie ligesom hidtil, skal inden særskilt aftægt udredes eller leveres, men han skal have fælles bopæl med mig i samme værelser som jeg beboer, og der have varme, Lys og vadsk og pleie, forsynes med gode varme daglige klæder af uldent og linnet, som holdes hele

og rene for ham samt modtage kost af mad og drikke ved mit eget bord, ligesom jeg nyder samme, og overhovedet omgaas ham kiærlig og vel i enhver henseende.

Skulle mod forventning min fader blive utilfreds med mit forhold eller med min omgang imod ham og dertil have skiellig grund eller anledning, eller jeg skulde døe eller afhænde stædet til en anden, hvorved min fader kom til at tage sin aftægt hos en fremmed, da skal jeg hvis nogle af disse forhold indtræffer, forskaffe min fader en god og forsvarlig aftægtsbolig, bestaaende af 4 fag vaaningshus (beboelseshus), eller 8 alen i længde og 6 alen i bredde med grundmur og straatag samt loft over hele huset, indrettet som min fader selv ordinerer og bestemmer, forsynet med behøvende skillerum, vinduer og døre samt leer eller stengulv, kjøkken med skorsten og ildsted i samme bolig, hvilket altsammen sættes i tilbørlig stand og siden holdes forsvarlig vedlige af mig eller stedets ejer.

I aftægtsstuen indsættes en jernbilæggerkakkelovn, et sengested med sengeklæder samt et bord og et par stole samt en skammel eller bænk, sengeklæderne skal bestaa af 2 dyner, 2 lagner og 3 hovedpuder. Desuden skal min fader leveres fornøden køkkenredskab og han har ret til at medtage i hans aftægtsbolig hans kiste med gangklæder og linned samt et lidet skab og stueur.

Naar min fader indflytter i disse aftægtsværelser skal jeg eller stedets ejer levere ham til livets ophold og underholdning, saasom 3 tdr. rug og 2 tdr. byg, 3 lispund (24 kilo) smør, 3 lispund fersk kjød, 3 lispund mellemsideflæsk, 8 pund ost, 1 skp. salt, 2 ferske torsk og 10 hvillinger i november maaned, saa og 2 torsk og 1½ snes hvillinger i maj maaned, 4 snese flynder, som leveres 8 gange, nemlig med 1/8 del hvergang, ligeledes 4 snese æg i hvert efteraar i november maaned, 4 pund godt faaretalg og 2 pund godt uld saa og 10 alen godt hørlærred; desuden et par træsko med jernbeslag, maanedlig 1 rdr. i penge. Daglig ½ pot (liter) sød nysmalket mælk og 1 pot frisk og humlestærkt øl.

Af ildebrændsel leveres aarlig om sommeren i rette indbjergningstid 6 læs gode skudtørv a. 10 snese pr. læs og 10 læs hedetørv, ligeledes af 10 snese pr. læs, som i veltørret stand hjemkjøres og lægges i hus.

Aftægtskornet, der skal leveres 4 gange om aaret, nemlig med 1/4 ved hvert kvartals begyndelse, skal af stedets ejer føres frit til mølle og igjen tilbage samt enten bages eller brygges, som min fader ønsker eller be-

gjærer, smørret leveres med 4 pund hver maanedsdag, hvorimod kød, flæsk og ost leveres hvert efteraar.

Til aftægtshuset indhegnes en liden kaalhave a 12 alens længde og 8 alens bredde, indenfor hegnet, som stedets ejer holder forsvarlig vedlige.

I sygdoms og alderdoms skrøbelighed skal stedets ejer forskaffe min fader forsvarlig pleje og opvartning samt bekoste hans begravelse, naar han er død, hvorimod og hvorfor stedets ejer skal tilfalde de faa ejendele, som han efterlader sig, uden skiftehold.

Aftægten skal være prioriteret i Vognstoft i Møborg sogn med bygninger og jorder matrikel nr. 25 af nyt hartkorn 7 skpr. 1 fjdkr. 3/4 alb. og sammes anpart konge-kirkekorn og kvægtiende med anden prioritet næstefter 400 rdr., som derpaa forud er hæftende.

Jeg Niels Madsen Vognstoft erkjender at være tilfreds med foran staaende aftægt, og i denne henseende antages denne aftægtscontract som forbindende og gjældende imellem min søn eller efterkommende ejere af Vognstoft i Møborg sogn og mig."

Af hensyn til stempelafgiften paa kontrakten fandt en vurdering sted af aftægtsydelserne. Det hedder her, at indretningen af aftægtsbolig og begravelsesomkostningerne ialt blev ansat til 40 rdr., medens de aarlige ydelser sattes til 32 rdr., som efter den tids regler beregnedes for en 5-aarig periode, skønt ydelserne var for livstid. Hermed naaede aftægtskontraktens samlede værdi 200 rdr., der saaledes tinglystes paa Vognstoft efter første-prioriteten.

Niels Madsen sad nu som aftægtsmand i 7 aar, hvor han i februar 1859 afgik ved døden. I folketællingen 1860 nævnes paa Vognstoft sønnen Niels Nielsen og dennes hustru Christiane Johannesdatter samt parrets børn Valborg, 7 aar, Else, 6 aar, Niels, 4 aar, og Ane Marie, 1 aar gammel Endvidere boede paa Vognstoft til leje den 32-aarige ugifte skrædderpige Maren Benjaminsen.

I forsikringsprotokollen for Skodborg Herred 1800-1857 anføres ejendommen Vognstoft under forsikringsnummer 121, og det oplyses, at den første gang blev forsikret af Niels Madsens far Mads Pedersen Smed. Stuehuset, som var beliggende mod nord, blev da vurderet til 170 rdr., medens den søndre længe sattes til 120 rdr. Herudover nævnes et østre hus, som blot

sattes til 20 rdr. I oktober-kvartal 1854 fandt der en omtaksation sted, hvor stuehusets forsikringssum forhøjedes til 500 rdr., og hvor det om det østre hus hedder, at det i 1850 var blevet nedrevet, medens den søndre længe forsikredes for 120 rdr. Om stuehuset oplyses da, at det var 24 alen langt, 8½ alen bredt, at det bestod af 12 fag med loft over, og at bygningen var grundmuret og med straatag.

4 aar efter faderens død ses Niels Nielsen derpaa at have afhændet ejendommen Vognstoft til en Knud Husted Noe, som 12 aar senere solgte den til en Anders Jensen. Øjensynlig har Niels Nielsen dog beholdt et jordareal fra ejendommen, idet familien de følgende aar ses at have beboet et sted kaldet Vognstoftlille eller Vognstofthus.

I Hardsyssels aarbog 1962 fortæller Peder Nielsen Lykke følgende ganske interessante historie om Niels Madsen i Vognstoft:

"Min fader var født 1820. Han fortalte om en mand, som hed Niels Smed og boede i Vognstoft. Han var en kraftig mand, men han var fattig, og der var mange børn at skaffe føden til, saa det var nødvendigt, at de levede tarveligt. Det ejendommelige ved deres tarvelige maaltider var, at Niels altid sad med den store hjemmebagte rugbrødskage under armen og afskar brødet til de mange munde, men ikke en bid mere, end der blev spist til dette maaltid. Han kone hed Valborg og var spæd i røsten, mens han i modsætning dertil var hul og grov i røsten, saa det lød morsomt, naar Niels med sin hule røst sagde: "Vil du ha' mejer Walborre,"? og hun saa med sin spæde stemme sagde: "Ja en bette bej." En gammel mand her fra Nees, Lars Emtkjær, har fortalt mig en anden træk om Niels Smed. Lars tjente i sine unge dage i Møborg Præstegaard, og en dag skulle han og Niels Smed ud i heden for at grave hedetørv. Heden var langt borte, saa de maatte have mad med til hele dagen. Da de saa fra morgenstunden kom ud i heden, ville de hvile sig lidt, før de tog fat paa tørvegravningen, men da Lars tog fat paa gravningen, blev Niels liggende. Man regnede det for en dags arbejde, at grave 10 læs á 7½ snes, ialt 1500 tørv. Det blev den tid de skulle spise deres formiddagsmellemmad, men da den var spist, lagde Niels sig atter til at sove, og han sov, til de skulle have deres middagsmad. Derefter skulle de jo habe deres middagssøvn. Da Lars var færdig med den, stod han jo op og begyndte at grave. Han undrede sig over Niels's søvnighed. Hvordan ville dette her ende, for Niels blev stadig ved at sove indtil kl. 5, da de skulle ha-

ve deres eftermiddagsmellemmad, som jo var det sidste maaltid. Men da de var færdige med at spise, trak Niels af alt tøjet undtagen skjorten. Saa havde han et stort rødt strikket tørklæde; det bandt han om laaret, hvor han skulle sætte spadens skaft imod. Saa gav han sig til at grave tørv, saa det betød noget, og til fyraften havde han gravet sine 1500 tørv. Den smule arbejde ville han dog ikke staa og drysse med en hel dag. I ca. 3 timer havde han udført hvad der ellers var dagsarbejde for en mand. - Der kan tilføjes, at han havde 4 sønner, hvoraf de 3 var med i treaarskrigen, og alle blev dekoreret med Dannebrogskorset for udvist tapperhed."

Fra folketællingen 1850 ved vi, at Niels Madsens søn Peder deltog i treaarskrigen, og endvidere fremgaar det af efterfølgende, at sønnen Mads ogsaa var med her, men hvem af de øvrige sønner, der ligeledes deltog i krigen, vides ikke.

Niels Madsen og Valborg Knudsdatter fik i deres ægteskab børnene: Mads, født 1818, Knud, født 1819, Christen, født 1821 (nærmere omtalt med efterkommere i det følgende), Niels, født 1823, Peder, født 1825, Bendt, født 1827, Christian, født 1829, og Ane, født 1830 (nærmere omtalt med efterkommere i det følgende).

Sønnen Niels Nielsen overtog som foran nævnt ejendommen Vognstoft efter faderen. I 1852 blev han gift med Christiane Johannesdatter fra gaarden Øgendahl i Flynder sogn, og i ægteskabet fødtes børnene Valborg, født 1853, Else, født 1854, død ugift 1877, Niels, født 1856, død ugift 1879, og Ane Marie, født 1859. Om sidstnævnte vides intet, medens det fremgaar, at datteren Valborg i 1876 blev gift med tjenestekarl Vilhelm Tatt, med hvem hun i aarene 1877-1891 vides at have faaet 3 sønner og en datter, alle født i Bøvling sogn.

Niels Madsen og Valborg Knudsdatters ældste søn Mads deltog som nævnt i lighed med lillebroderen Peder og øjensynlig endnu en af brødrene i første slesvigske krig og vides at have været Dannebrogsmand. Han blev i øvrigt gift første gang 1847 i Møborg med Else Kathrine Thomasdatter, og umiddelbart efter fik han fæste paa husmandsstedet Vadhus i Møborg, som han drev, samtidig med at han var landsbysmed. Med sin første hustru fik han børnene Christen Qvolsbæk, født 1848, Mette Qvolsbæk, født 1851, død samme aar, Knud, født 1852, Niels, født 1856, og Christiane, født 1865. I øvrigt døde hans første hustru i 1875, hvorefter han blev gift anden gang med den 69-aarige enke Ane Hansdatter. Hun døde 1880, og Mads giftede sig nu tredie

gang med den 63-aarige Mette Marie Eskildsdatter, om hvem det ved vielsen hedder, at hun i en periode havde været husholderske hos ham i Møborg Smedie.

Mads Nielsen, der som regel anvendte tilnavnet Smed efter sit haandværk, var opkaldt efter farfaderen Mads Pedersen, der i øvrigt ligeledes var landsbysmed i Møborg. I en avisartikel fortæller Andreas Andersen fra Møborg følgende om Mads Nielsen Smed og hans deltagelse i Treaarskrigen:

"Torsdag 4. februar kunne man læse en artikel i dette blad om den nordjyske dragon fra 1848 Jacob Jensen Borup. Det fremhævedes, at han var lige saa stor en helt som den berømte dragon Niels Kjeldsen, og at han, hvad der ikke var almindeligt for menige soldater, var dekoreret med Dannebrogsmændenes hæderstegn.

Jeg kunne have lyst til at fortælle lidt om en vestjysk infanterist fra 3-aars-krigen, der ogsaa opnaaede denne sjældne hædersbevisning.

Hans døbenavn maa have været Mads Nielsen, da hans far hed Niels; men han blev i daglig tale aldrig kaldt andet end Mads Smed efter sit haandværk. Han var bysmed i Møborg og boede der, hvor nu murermester Herman Jensen bor.

Mads Smed var født i gaarden Vognstoft i Møborg, og ved hæren blev han derfor kaldt Vognstoft, da man dengang brugte bynavne til mandskabet, hvilket man har brugt endnu i vor tid inden for visse vaabenarter.

Mads Smed gjorde alle 3 krigsaar, 1848, 1849 og 1850 med. Han karakteriseredes af sine kammerater som en uforfærdet og modig mand med et vist barskt anstrøg af humor.

Levevilkaarene for smaafolk og de strenge strabadser under felttogene var ikke noget for vege sjæle, og Mads Smed stod sig som en mand. Naar han stod i smedien som ældre mand og hamrede paa jernet, saa gnisterne fløj, og han var varmet op af et par drammer, fortalte han tit om den episode, der havde forskaffet ham dannebrogstegnet.

Hans yndlingsband var "døwlen stød mæ" - sikkert afstedkommet af det militære sprogbrug og datidens nærkamp. Naar han kom til det sted i fortællingen, hvor hans afdeling gjorde udfald, vistnok fra fæstningen Fredericia, fortalte han meget malende:

- Vi stormt jo tefram. Lii pludselig fild a nebjer i en skyttegrav te syv tyskere, men dæ var saa lidt plads, te a ku hwerken kom te aa stekk heller skyyd. Saa vænd a døwlen stød mæ æ bøøs aa slu dem nehjer mæ æ kolbb ald syv.

Hvorom alting er. Hans foresatte fik øje paa hans tapperhed, som han flere gange udviste, og han blev dekoreret med Dannebrogsmændenes hæderstegn, hvilket han naturligvis var stolt af. Han sagde da med den hengivenhed for kongen, Frederik VII, der var soldaterne fra treaarskrigen egen:

- Jow, aah jow - kongen han er nummer jen, men Mads Smed, han er døwlen stød mæ nummer tow, aa no haar a faat æ dannebrogstegn, saa ska Else (hans kone) haa en rawperlekrans. Det fik hun.

Den mærkelige krig, der blussede op igen hvert aar, efter at mandskabet havde været hjemsendt ind imellem om vinteren, led mod enden. Obersten tog afsked med regimentet ved at tale med hver mand personligt. Da turen kom til Mads Smed, udspandt der sig en samtale, der af Mads Smed blev gengivet saadan:

Obersten: Naa, hvad nu, Vognstoft, nu skal De vel hjem til konen?

Mads Smed: De veer a døwlen stød mæ ett, hr. oberst.

Obersten: Hvad, skal De ikke hjem til konen?

Mads Smed: Nej, de kommer an o.

Obersten: Paa hvad?

Mads Smed: Om vi ska ind te æ foroer ijæn, for saa væl a døwlen stød mæ te Randers i vinter aa læer aa vær dragown, for an been kaa ett blyw we aa hold te æ.

Obersten: De er en brav soldat, Vognstoft, men jeg tror, det er sidste gang.

Mads Smed: Naa er æ de. Ja, saa væl a hjem."

2. GENERATION

Ane 4 – Mads Pedersen Smed

er født ca. 1742 paa ejendommen Vognstoft i Møborg sogn, og han døde den 27. september 1819 samme sted.

Han blev gift første gang den 27. oktober 1770 i Møborg med Else Mouritsdatter, en datter af Mourits Christensen i V. Smørpøt. Parret var forinden blevet trolovet, og herom hedder det i kirkebogen: "At Mads Pedersen Smed og Else Mouritsdatter, begge af Møborg, i dag den 6. oktober 1770 begærede at troloves og siden efter forlangende at copuleres, forsikrer vi underskrevne tvende mænd, at der ej imod kongens lov er noget der kan hindre bemelte forretning." De to underskrivere og forlovere var Gregers Torp og Christen Amstrup.

Ægteskabet blev imidlertid kort, idet Else Mouritsdatter allerede afgik ved døden 1774 i Vognstoft og blev begravet den 12. september, 28 aar gammel, hvorefter Mads Pedersen Smed indgik nyt ægteskab den 22. marts 1775 i Møborg med

Ane 5 Zidsel Christensdatter

Hun er født ca. 1755 paa Sdr. Hyldal i Møborg sogn, og hun døde den 28. juli 1815 i Vognstoft.

Møborg sogns kirkebog eksisterer først fra 1774, hvorfor parrets daab ikke har kunnet findes.

Mads Pedersen Smed var fæster af fødeejendommen Vognstoft i Møborg sogn, som han maa antages at have overtaget fæstet paa ca. 1770 efter faderen. Vognstoft hørte under herregaarden Holmgaard, eller Nr. Holmgaard, som ligeledes er beliggende i Møborg sogn, og af en pantsætning i 1776 af herregaardens fæstegods fremgaar det, at Mads Pedersen Smeds fæstegaard Vognstoft havde et hartkorn paa 1 td. 1 skp. 1 alb., og at den aarlige landgildeafgift til herskabet var paa 3 rdr. 2 mk. To aar senere fremgaar det af en anden udstedt panteobligation, at han var fritaget for at yde hoveri til herregaarden. Forklaringen herpaa skal utvivlsomt søges i den omstændighed, at han, der samtidig var landsbysmed, har udført smedearbejde for herskabet.

I folketællingen 1787 opføres Mads Pedersen Smed som 45-aarig boelsmand og smed, og af hjemmeboende børn havde han og hustruen da Karen, 15 aar,

Else, 10 aar, Christen, 3 aar, og Niels, 1 aar gammel.

I øvrigt nævnes han i den gejstlige skifte- og auktionsprotokol, hvor det fremgaar, at han den 26. marts 1783 mødte op paa en auktion i degnen Jørgen Mortensen Støvrings bo i Møborg, hvor han som højstbydende erhvervede bogen "Middelbyes Ligprædiken" formedelst 6 skill. Vi maa saaledes gaa ud fra som givet, at han har kunnet læse, hvilket blandt landbefolkningen endnu var ret ualmindeligt paa de tider.

Landsbysmeden var paa den tid en højt anset mand i landsbyen. Han havde kontrakt med byens gaardmænd og skulle beslaa deres heste samt reparere vogne og redskaber. Som vederlag herfor modtog han dels kontanter og dels visse faste afgifter i form af korn, kvæg, halm og fri græsning paa gaardmændenes marker. Nye ting fremstillet af smeden blev betalt "paa Ambolten" altsaa i rede penge.

Bønderne skulle selv gaa smeden tilhaande med det arbejde, de ønskede udført. Desuden skulle de betale ham for kul og jern og medbringe brød, øl og brændevin til at fortære, medens arbejdet stod paa.

En gang om aaret mødte bymændene hos smeden med kornafgiften, og ved den lejlighed var det saa skik, at smeden holdt et stort gilde, hvor man som regel aad og drak til den lyse morgen.

Smeden ikke alene skoede hestene, mange steder blev han ogsaa anset for at være en slags dyrlæge, som "doktorerede" især paa heste. En af kurene bestod i at gnide hestens syge ben med rughalm og aarelade den. I 1777 begyndte den kongelige veterinær-skole at uddanne dyrlæger "paa det kursmedene ikke ved deres kur ganske ihjelslaa skulle", men smeden fortsatte dog sin dyrlægegerning endnu i mange aar. Ogsaa som læge blev han benyttet, han trak tænder ud, kurerede for gigt i lemmerne og meget andet, saa man forstaar, at han blev behandlet med en vis respekt. Ikke alene var han udøver af vort næstældste haandværk og havde de "stærkeste kræfter", men mange steder var han ogsaa "klog mand" og kunne mere end sit Fadervor. Troen paa de sorte smede har antagelig tildels sin oprindelse deri, at smeden jo arbejdede med jernet, som almindeligvis blev anset for at være det bedste værge mod onde aander.

Den 13. december 1796 afgik Mads Pedersen Smeds første hustrus far Mourits Christensen i Smørpøt ved døden, og knap 2 aar senere, nemlig den 13. september 1798, ses Mads Pedersen Smed at have udstedt en kvittering

paa, at hans datter Karen af første ægteskab nu havde modtaget 2 rdr. 2 mk. og ½ skill. i ary efter sin afdøde morfar.

I 1799 købte Mads Pedersen Smed Vognstoft til selveje af landvæsenskommissær og byfoged Hans Jacob Lindahl, ejer af herregaarden Nr. Holmgaard. Ejendommen havde da uforanderligt et hartkorn paa 1 td. 1 skp. 1 alb., og overdragelsessummen var paa 152 rdr. 9 aar senere frikøbte han desuden konge- og kirketienderne af ejendommen formedelst 75 rdr. Denne handel fandt sted i juni 1808, hvor Mads Pedersen Smed sammen med 20 andre landmænd i Møborg sogn af herregaardens ejer hjemkøbte tiendeafgifterne og i samme forbindelse optog et samlet laan i den almindelige enkekasse paa 4860 rdr., for hvilket beløb de pantsatte deres gaarde. Af det i den anledning udstedte dokument fremgaar det, hvem de 21 mænd var, og hvor stort et beløb hver enkelt af dem hæftede for. Mindste beløb var 67 rdr., medens der foruden Mads Pedersen Smed var endnu en med et beløb paa 75 rdr. Herudover var yderligere to med beløb paa under 100 rdr., medens største-skyldner stod for 775 rdr. Der var da ogsaa ialt tale om tiendeafgifter med et samlet hartkorn paa 67 tdr.

I folketællingen 1801 figurerer Mads Pedersen Smed som 59-aarig husmand og smed, og han og hustruen havde da af hjemmeboende børn blot Niels, 15 aar, og Mads, 13 aar gammel.

Den 8. april 1815, faa maaneder før hustruens død, valgte Mads Pedersen Smed derpaa at afhænde Vognstoft til den ældste søn Niels (Ane 2), og i den anledning ses udstedt følgende skøde:

"Underskrevne Mads Pedersen Wognstoft af Møeborg sogn, Tingkøbing amt giør vitterligt at have solgt og afhændet, ligesom jeg herved sælger, skiøder og aldeles afhænder til min søn Niels Madsen og hans arvinger mit ejende og paaboende sted Wognstoft i Møeborg sogn, af hartkorn 1 td. 1 skp. 1 alb. med tilhørende agger og eng, heede og mose, derpaa værende og assurerede bygninger samt bemelte steds konge-kirkekorn og kvægtiender og ald min indendørs og udendørs besætning og boehave af levende og dødt i alle maader, saaledes og med samme rettigheder, pligter og byrder, som gaarden tilhører, og som jeg ejer samme efter skøde af dato 23. juni 1798 og tiendeskiøde dateret 8. juni 1808, ialt for den accorderede kiøbesumma 400 rdr. s.v. skriver firehundrede rigsbankdaler sølvværdie, hvoraf 60 rdr. s.v. , hvorfor tienderne ere pantsat til den almindelige enkekasse, hvilket køberen indestaar for, at udbetale naar som bør være, samt svare renter

deraf fra dato af: de øvrige 340 rdr. s.v. ere mig i dag betalte; altsaa skal fornævnte sted Wognstoft med besætning og indboe samt tienderne som meldt, være og forblive kiøberen Niels Madsen Wognstoft og hans arvingers sande og lovlige ejendom, det han maa giøre sig saa nyttig, som han vil efter loven og hvortil jeg skal være hans faste hjemmel. Dette til bekræftelse under vores hænder i 2de vitterlighedsmænds overværelse, hvorefter dette skøde maa til tingelæses og protocolleres uden Varsel.

Wognstoft i Møeborg den 8. april 1815

Mads Pedersen."

Ane 6 Knud Nielsen

er født 1752 paa Nygaard i Gørding sogn, og han døde den 1. oktober 1823 paa ejendommen Ø. Rimmer i Nees sogn.

Han blev døbt den 4. juni 1752; Laurits Bierres hustru bar ham til daaben, og faddere var Jens Galsgaard, Thomas Kiær, Christen Eriksen, Maren Nygaard og Else Marie Poulsdatter.

Knud Nielsen blev gift den 22. marts 1785 med

Ane 7 Anne Nielsdatter Fjand

Af vielsesindførslen i kirkebogen fremgaar det, at "deres bryllup stod paa Øgelstrup".

Anne Nielsdatter Fjand er født 1754 i Nr. Fjand, Sdr. Nissum sogn, og hun døde den 8. februar 1826 i Vejhus, Møborg sogn.

Hun blev hjemmedøbt den 11. august 1754 og fremstillet i kirken den 18. august samme aar, men kirkebogen oplyser intet om fadderne ved daaben.

Knud Nielsen overtog efter moderen, antagelig ca. 1780, fæstet paa fødegaarden Nygaard i Nr. Gørding, Gørding sogn, hvilken gaard havde et hartkorn paa 2 tdr. 6 skpr. 3 fjdkr. og hørte under herregaarden Ulsund. I folketællingen 1787 nævnes han her sammen med hustruen og hans 70-aarige mor, der nød aftægt paa gaarden.

Antagelig omkring 1795 maa Knud Nielsen have opgivet fæstet paa Nygaard, utvivlsomt af økonomiske grunde, og ved folketællingen 1801 oplyses det, at han og familien da beboede husmandsstedet Ø. Rimmer i Nees sogn. Her betegnes Knud Nielsen som 49-aarig husmand med jord, og af hjemmeboende børn havde han og hustruen da datteren Inger, 10 aar, og datteren Else, 5 aar gammel.

Vi ved ikke, om Knud Nielsen havde købte denne ejendom til selveje, eller om han da endnu var fæster, men det mest sandsynlige er nu nok, at han var ejer af ejendommen, som i øvrigt havde et hartkorn paa 2 skpr. 1 fjdkr.

I august 1821 fik Knud Nielsen og hustrus datter Inger en søn udenfor ægteskab, og som udlagt barnefader nævnes Peder Pedersen Lykke. Med ham blev Inger Knudsdatter faa maaneder senere gift, og af vielsesindførslen i kirkebogen fremgaar det, at han da allerede havde overtaget Ø. Rimmer, hvor han nævnes som boelsmand. Ved Knud Nielsens død 2 aar efter hedder det da ogsaa i kirkebogen om denne, at han da var aftægtsmand paa ejendomen Ø. Rimmer. Derimod kan det undre, at hustruen Anne Nielsdatter Fjand ved sin død i 1826 betegnes som almisselem (modtog understøttelse af sognet) i Vejhus i Møborg sogn, idet datteren Inger og svigersønnen Peder Pedersen Lykke da stadig sad som ejer af Ø. Rimmer, hvorfor noget kunne tyde paa uoverensstemmelser i familien.

I september 1830 afgik Inger Knudsdatter ved døden, og i december samme aar blev der afholdt registrering og vurdering i boet mellem enkemanden Peder Pedersen Lykke og børnene Peder, 9 aar, Anne Marie, 5 aar, og Svenning, 2 aar gammel, for hvilke børn deres mosters mand Niels Madsen Smed (Ane 2) fra Vognstoft optraadte som værge. Der var tale om et yderst spartansk bo, og de mest værdifulde effekter var en kakkelovn, en stor kobberkedel, en ko, en kalv og fire faar samt nogle redskaber. Om selve ejendommen Ø. Rimmer hedder det, at den havde en værdi paa 120 rdr. men var pantsat til Peder Nielsen Munksgaard i Gørding for 100 rdr. Hertil kom boets løsøre, som ialt opgjordes til 168 rdr. Peder Pedersen Lykke ses i øvrigt derpaa den 30. oktober 1831 at have indgaaet nyt ægteskab med den 33-aarige Maren Olesdatter. Det kan oplyses at Peder Pedersen Lykke og Inger Knudsdatter som nævnt paa skiftet havde en søn Svenning Pedersen, der fødtes den 20. februar 1828. Han blev som voksen kaldt Svenning Remme og var paa sin tid en meget kendt mand som handelsmand og stor original. Han er nærmere omtalt i Peder Nielsen Lykkes skriftlige erindringer, publiceret i Hardsyssels aarbog fra 1962.

Den 25. marts 1830 blev bygningerne til ejendommen Ø. Rimmer takseret af hensyn til brandforsikringssummen, og det fremgaar heraf, at der var tale om 3 længer. Selve stuehuset var beliggende mod nord paa 8 fag, 7 3/4 alen dybt, og opført af ege- og fyrretømmer med fyrre overtømmer samt murede og klinede vægge og straatag. Bygningen var indrettet til et par stu-

er, et par kamre, et køkken og et bryggers og var forsynet med loft, vinduer og døre samt skorsten med pibe af brændt ler. Bygningen var i forsvarlig stand og blev vurderet til 100 rdr. Den østre længe paa 6 fag og opført af samme materialer med lervægge og straatag og 6 alen bredt. De 3 nordre fag var indrettet til aftægtsstue og de 3 vestre fag til tørvehus, og over de 3 fag til aftægtsstuen var indrettet loft, ligesom der i disse 3 fag var vinduer og døre, en skorsten med pibe af brændte ler og en bageovn. Længen takseredes for 20 rdr. Endelig nævnes den søndre længe paa 9½ fag, 9 alen bred, opført af fyrreunder- og overtømmer med lervægge og straatag, indrettet til lade og staldbygning og vurderet til 80 rdr., saaledes at gaardens bygninger ialt brandforsikredes for 200 rdr.

3. GENERATION

Ane 8 Peder Madsen Smed

er født ca. 1705, og han døde den 14. januar 1781 paa ejendommen Vognstoft i Møborg sogn og blev begravet den 21. januar.

Han var gift med

Ane 9 Karen Smed

men vielsen er forgæves søgt i Møborg og Nees m.fl. sogne, medmindre parret er identisk med tømrer Peder Madsen fra Møborg og Karen Nielsdatter fra Hedegaard, som viedes den 26. juli 1741 i Vemb.

Om Karen Smed ved vi blot, at hun er født ca. 1718, og hun døde den 2. juni 1770 paa Vognstoft. I kirkebogen oplyses, at hendes mor døde 1759 i Møborg sogn, 76 aar gammel, men moderens navn er ikke nævnt.

Peder Madsen Smed overtog ved faderens død i 1741 efter denne fæstet paa slægtsejendommen Vognstoft i Møborg sogn, hvor han vel endvidere har været smed ligesom faderen (Ane 16) og hans søn (Ane 4) uden at vi dog ved det sikkert. I herregaarden Nr. Holmgaards jordebog fra 1755 opføres Peder Madsen Smed paa Vognstoft omfattende et hartkorn paa 6 skpr. 3 fjdkr. samt noget kirkejord af hartkorn 2 skpr. 1 fjdkr. 1 alb., saaledes at han ialt var fæster af 1 td. 1 skp. 1 alb. og heraf svarede en aarlig landgilde paa 3 rdr. 2 mk. Den 26. april 1764 ses Nr. Holmgaards ejer Jacob Johan Colding at have udstedt et pantebrev, og i den i den anledning udarbejdede jordebog nævnes Peder Madsen Smed atter som fæster af Vognstoft med samme hartkorn. I øvrigt ses han i 1752 paa en auktion i den afdøde sognepræst i Møborgs bo at have købt en gammel kuffert for 2 mk. 8 skill., to ølankre til 3 mk. 8 skill., seks runde flasker, en kurv med femogtyve flasker samt en kurv med fire flasker. Hvad han ville med de mange tomme flasker, vides ikke.

Af registret over kommunikanter i Møborg sogn fremgaar det, at Peder Madsen Smed og hustru i aarene 1752-1759 mindst en gang om aaret var til alters i Møborg Kirke. I øvrigt sad Peder Madsen Smed som fæster af Vognstoft indtil 1770, da fæstet overgik til sønnen Mads (Ane 4), hos hvem han gik paa aftægt.

Ane 10 Christen Pedersen

er født ca. 1721 paa gaarden Sdr. Hyldal i Møborg sogn, og han døde 1787 samme sted og blev begravet den 12. oktober.

Han blev gift første gang den 6. marts 1754 i Møborg med

Ane 11 Maren Jensdatter

Herom hedder det i kirkebogen: "Efter at Christen Pedersen Hyldal og Maren Jensdatter af Møborg begiærer i dag at troloves saa haver vi underskrevne, efter at Peter Bentsen, som forretter trolovelsen forud har advaret os om den straf, som hans kongelige majestæts forordning tilholder trolovedes forlovere, i dag har underskrevet os som forlovningsmænd for bemelte tvende personer, nemlig at han Christen Hyldal ej allene er fri for kongens tjeneste men endog at de ej ere beslægtede i de forbudne (led), saa og ere frie for ægteskabs løfter paa begge sider, saa der er intet som kan forhindre deres ægteskab, vi caverer i alle maader præsten at være angerløs, og til ydermere bekræftelse haver vi begge med egne hænder underskrevet. 4. februar 1754. Christen Nielsen Aarbjerg og Christen Christensen Aae."

Møborg sogns kirkebog mangler desværre alle daabsindførsler før 1774, hvilket er med til at vanskeliggøre opklaringen omkring Maren Jensdatters herkomst. Mest nærliggende er det dog at antage, at hun har været en datter af Jens Hestbæk og Sidsel Steensdatter, som ses at være blevet gift den 24. februar 1725 i Møborg. Maren Jensdatter er ifølge aldersangivelsen ved sin død født ca. 1731, og i hendes ægteskab med Christen Pedersen blev ganske kort, idet hun allerede afgik ved døden 1756. Kirkebogen oplyser imidlertid intet om døds eller begravelsesdato.

Christen Pedersen blev derpaa gift igen, men navnet paa hans anden hustru kendes ikke, blot fremgaar det af kirkebogen, at "Christen Hyldals hustru" døde den 31. marts 1763, 30 aar gammel.

Den 16. august 1764 fortæller Møborg sogns kirkebog derpaa, at "Christen Hyldal af Møeborg og Anne Christensdatter Aae" henvendte sig for at blive trolovet og som forlovere anvendte Christen Amstrup og Christen Aarbjerg. Kirkebogen anfører ikke nogen egentlig vielsesdato, men parret maa være blevet gift kort efter og ses i de følgende aar at have faaet en del børn.

Christen Pedersen overtog efter faderen fæstet paa gaarden Sdr. Hyldal. Af et skøde med tilhørende jordebog paa herregaarden Nr. Holmgaard, date-

ret den 21. maj 1755, fremgaar det, at Christen Pedersen sad paa et hartkorn paa 4 tdr. 4 skpr. 2 fjdkr. 2 alb., og at den oprindelige landgildeafgift til herskabet var paa 2 tdr. rug, 5 skpr. byg, 2 lispund (16 kilo) smør, et skovsvin (en gris, som var brændmærket og i efteraarsperioden levede af olden i egeskoven) og to stykker fødenød (ungkreaturer), hvilke landgildeafgifter nu efter accord var blevet konverteret til et kontant beløb paa 6 rdr. 2 mk. om aaret. I udstedte pantebreve fra 1734 og 1776 paa Nr. Holmgaard nævnes Christen Pedersen atter paa Sdr. Hyldal, men ved hartkornsfortegnelsen i 1785 ses fæstet paa gaarden at være overgaaet til en Niels Christensen, der nævnes her i 1787, 43 aar gammel, sammen med sin hustru Maren Christensdatter, 27 aar gammel, og parrets børn Christen, 4 aar, og Niels Christian, 2 aar gammel. Endvidere nævnes da ikke mindre end 3 tjenestefolk. Samme Niels Christensen nævnes endvidere paa gaarden i 1794, og hartkornet var da stadig det samme, ligesom landgildeydelsen endnu var paa 6 rdr. 2 mk. Vi ved ikke sikkert, om Niels Christensen var søn af Christen Pedersen, eller om det var hustruen Maren Christensdatter, der var en datter af Christen Pedersen, men det sidste forekommer mest sandsynligt, ikke mindst taget i betragtning, at Christen Pedersens ægteskab med Maren Jensdatter i 1754 formodes at have været hans første, hvorfor han vanskeligt kan have faaet en søn omkring 1744. I øvrigt fremgaar det af sognets kirkebog, at Niels Christensen allerede sad paa Sdr. Hyldal i 1783, idet han den 16. februar det aar var fadder hos Mads Pedersen Smed og Zidsel Christensdatters datter Anne Kirstines daab. Tilsvarende ses Mads Pedersen Smeds hustru Zidsel (Ane 5) at have været gudmoder for Niels Christensen og Maren Christensen i Sdr. Hyldals ældste søn Christen, da han den 28. december 1783 blev døbt.

I øvrigt købte nævnte Niels Christensen senere Sdr. Hyldal til selveje, og da der den 25. maj 1812 var taksation til brandforsikringen paa gaarden oplyses det om bygningerne, at de bestod af et 15 fag stuehus mod nord, 10 alen dybt, opført af fyrreover- og -undertømmer med straatag og lervægge, en søndre længe paa 27 fag, 10 1/4 alen dyb, indrettet til heste og kostald, og en østre længe paa 4 fag, 5½ alen dyb, indrettet til vognskjul. Stuehuset blev forsikret for 360 rdr., den søndre længe for 200 rdr. og den østre længe for 40 rdr., saaledes at brandforsikringssummen for bygningerne ialt var paa 600 rdr.

Den 7. februar 1752 blev der afholdt auktion i boet efter sognets afdøde præst Johan von Kappelen, og blandt de højstbydende paa nogle af de opbudte effekter var Christen Pedersen fra Sdr. Hyldal, som ses at have købt et smederedskab (en brynde), tre gamle hampesække, en ridesadel med tilhørende seletøj, et skinddækken, et ostesæk, en flødebøtte, en lille tørvekurv, noget jern, en hovedpude, et par læderhandsker og en bog med titlen "Spenners Katekismus". Købet af sidstnævnte tyder paa, at Christen Pedersen har kunnet læse, hvilket paa de tider ikke var særligt almindeligt blandt landbefolkningen.

I øvrigt fremgaar det af registret over kommunikanter i Møborg sogn, at Christen Pedersen den 18. juni 1752 maatte staa offentlig skrifte i kirken foran præst og menighed. Aarsagen hertil oplyses ikke, men det maa anses for givet, at forklaringen har været, at han har været i seng med en af egnens piger, og at forholdet har faaet følger. Den 15. oktober samme aar var han til alters og ligeledes den 25. marts og den 16. juni aaret efter. Den 6. oktober 1754 var han til alters sammen med hustruen Maren Jensdatter, og parret nævnes atter som altergæster den 27. marts 1755, medens han den 18. september 1756 mødte op alene. Bl.a. den 16. april 1758 og Langfredag 1762 nævnes han derpaa som altergæst sammen med sin anden hustru.

Ane 12 Niels Jensen Nygaard

er født ca. 1713, og han døde den 7. april 1773 paa Nygaard i Gørding sogn, i kirkebogen angivet 60 aar og 7 maaneder gammel.

Han blev gift ca. 1747 med

Ane 13 Voldborg Salomonsdatter

Vielsen har antagelig fundet sted i Nees, men kirkebogen her mangler for aarene 1741-1754.

Voldborg Salomonsdatter er født 1718 i Nees, og hun døde 1798 i Gørding sogn, antagelig paa Nygaard, og blev begravet den 7. marts.

Hun blev døbt den 18. september 1718; Anna Træebroe bar hende til daaben, og faddere var Peder Gregersen, Peder Træebroe, Niels Jepsen, Cathrine Nørager og Kirsten Sundgaard.

Niels Jensen Nygaards far døde, da han selv kun var ca. 10 aar gammel, saa han har givetvis haft nok at gøre med at hjælpe moderen med at drive

fæstegaarden Nygaard. Da han naaede skelsaar og alder overtog han derpaa fæstet af gaarden, som havde et hartkorn paa 2 tdr. 6 skpr. 3 fjdkr. og hørte under herregaarden Ulsund, hvortil der svaredes en aarlig landgildeydelse paa 3 rdr. og 4 mk. i kontanter samt i naturalier 1 td. rug, 6 skpr. byg og 16 kilo smør. Da godsets ejer Christian Linde i 1761 lod afholde auktion over hovedgaarden Ulsund med underliggende fæstegods opføres heriblandt gaarden Nygaard med beboeren Niels Nygaard, om hvem det hedder, at han var fritaget for at yde hoveriarbejde og pligtrejser for godset.

Niels Jensen Nygaard drev gaarden indtil sin død i 1773, hvorefter enken videredrev den i nogle aar hjulpet af sønnen Knud (Ane 6), som derpaa fra ca. 1780 sad som fæster her, indtil han ca. 1795 opgav fæstet og i stedet overtog husmandsstedet Ø. Rimmer i Nees sogn. Om Voldborg Salomonsdatter herefter er blevet boende paa Nygaard som aftægtskone indtil sin død 3 aar senere, eller om hun er flyttet andetsteds hen, vides ikke.

Efter Niels Jensen Nygaards død blev der afholdt skifte i boet. Selve skifteforretningen blev ledet af herremanden Peder Harpøth fra Ulsund, som var mødt med 2 vurderingsmænd, nemlig Christen Pedersen fra Gørding og Niels Christensen Brinkenberg fra Nees. Som arvinger nævnes foruden enken parrets 4 fællesbørn, nemlig Karen, 23 aar, Knud (Ane 6), 21 aar, Jens, 14 aar, og Salomon, 11 aar gammel, for hvem Niels Hansen Skallebæk fra Gørding blev udpeget som værge.

Boets registrering og vurdering fortæller os, at der var tale om yderst spartanske, nærmest fattige forhold paa Nygaard. Af effekter i stuehuset nævnes saaledes blot: et gammelt fyrretræsborg paa fod, en bænk, et par stole, en forskammel, et gammelt hængeskab, endnu et skab, et vognskrin, tre hylder, et par faste sengesteder med tilhørende sengetøj bestaaende af et par stribede overdyner, et dynevaar, to hovedpuder, et sengedækken og et lagen, samt tyve mælkesætter, syv stenfade, to stentallerkner, et gammelt krud uden laag, to røde stenpotter, seks træskeer, en spinderok, en kerne, en flødebøtte, et degnekar, en selde, diverse kar og spande, en gruekedel i kobber, alene vurderet til 2 rdr., en øltønde, to fjerdinger, to gamle timser, en ildklemme, en rist, en trefod, fem gamle flyndergarn (til fiskeri) og afdødes gamle kiste, som indeholdt hans garderobe, der bestod af en blaa vadmelskjol, vurderet til 1 rdr., et par veste, hvoraf den ene var i læder, en grøn undertrøje, en blaa brøstdug, en blaa vadmelsbrystdug, en hvid vadmelstrøje, en gammel trøje, en læderbrystdug, et par

gamle læderbukser, tre par vadmelsbukser, tre skjorter, tre tørklæder, en gammel hat, en hætte, en nathue, tre par strømper og et par sko. Endelig kan nævnes som noget specielt, at der i boet fandtes fire bøger, nemlig Joh. Arentz bog "Sande Christendom", et nyt testamente og to salmebøger. Denne lille bogsamling maa parret have arvet enten gennem hans eller gennem hendes familie.

Udover de her i stuehuset nævnte effekter opføres af redskaber en vogn med to beslgene hjul, sat til 3 rdr., et par gamle beslagne hjul, en plov med tilbehør, en gammel harve, diverse fjelle og skrav, 6-7 alen læssetræer, skrav til en høvogn, dræt til en ny vogn, to høleer, en gammel segl, to jerngrebe, to trægrebe, en gammel skovl, en spade, to lyngleer, en høfork, fire river, to plejle og endelig nogle tømrerredskaber, som parret antagelig har arvet efter Voldborg Salomonsdatters far, idet denne var tømrer.

Sluttelig kan nævnes ejendommens besætning omfattende fire køer, vurderet til ialt 28 rdr., en stud til 10 rdr. 3 mk., en kvie, en kalv, tre heste, 35 rdr., elleve faar med lam, en vædder og en gris.

Boets samlede aktiver androg 115 rdr., hvoraf alene besætningen udgjorde de 83 rdr.

Man gik nu igang med at danne sig et overblik over passiverne, og her nævnes først og fremmest herskabet paa Ulsunds krav til istandsættelse af gaardens bygninger i overensstemmelse med den synsforretning, som var blevet foretaget, da Niels Jensen Nygaard i sin tid overtog fæstet, om som nu sammenlignedes med en up-to-date-synsforretning. Det fremgaar heraf, at ladebygningen paa 14 fag behøvede en større istandsættelse til 20 rdr., medens stuehuset paa 7 fag med 2 kuber og udskud skulle repareres for 15 rdr. Endelig nævnes til istandsættelse af staldbygningens 9 fag med 1 kube for 5 rdr. Bygningerne skulle saaledes istandsættes for 40 rdr., og hertil kom den besætning, som der skulle være paa en fæstegaard af den størrelse, nemlig en hest pr. tønde hartkorn eller ialt tre heste, vurderet til 60 rdr. Endelig krævede herskabet boet for en god vogn med tilbehør til 16 rdr., en plov med tilbehør til 4 rdr. og en harve til 2 rdr.

Herskabets krav var saaledes paa 122 rdr., og herudover gjaldt, at enken nu kunne oplyse, at boet skyldte børnenes værge 2 rdr., Christen Møller i Skærum Mølle 2 rdr. og Christen Vestersand i Vemb 1 rdr. 4 mk.

Boets passiver blev saaledes paa 127 rdr. 4 mk. og oversteg altsaa aktiverne, hvorfor der intet kunne blive til arv og deling imellem enken og hendes børn. Paa forespørgsel oplyste enken Voldborg Salomonsdatter imidlertid, at hun agtede at fortsætte fæstet paa gaarden med herskabets tilladelse, hvilket hun fik, hvorpaa hun videredrev gaarden indtil ca. 1780, da fæstet overgik til sønnen Knud.

Ane 14 Niels Stephansen

er født 1720 i Amtkær, Husby sogn, og han levede endnu i marts 1777, da sønnen Bendt blev trolovet, men han døde kort efter, idet han er afgaaet ved døden før hustruen, som ved sin død betegnes som enke. Kirkebogen oplyser imidlertid intet om hans død og begravelse.

Niels Stephansen blev gift den 8. juni 1745 i Husby med

Ane 15 Ingefær Jensdatter

Hun er født ca. 1718, men det har ikke været muligt at finde noget spor vedrørende hendes herkomst. Hun døde 1778 i Nr. Fjand, Sdr. Nissum sogn, og blev begravet den 24. juni.

Niels Stephansen var fæstegaardmand i Nr. Fjand i Sdr. Nissum sogn, utvivlsomt paa den gaard som senere overgik til sønnen, og som havde et hartkorn paa 3 tdr. 5 skpr. 3 fjdkr. 1/4 alb. Niels Stephansen har utvivlsomt giftet sig ind paa gaarden, saaledes at hustruen Ingefær Jensdatter ved ægteskabets indgaaelse har været enke efter en Bendt N.N., hvilket vil forklare, hvorfor parrets ældste søn fik det navn. Alle bevarede godsarkivalier med tilknytning til Nr. Fjand er forgæves gennemgaaet med henblik paa at give nærmere oplysninger om Niels Stephansens fæsteforhold, ligesom amtets skifteprotokol forgæves er gennemgaaet. Forklaringen er nok den, at fæstegaarden i Nr. Fjand har været ejet af en lokal proprietær, fra hvis haand der ingen arkivalier er bevaret.

Niels Stephansen maa have siddet som fæster af gaarden indtil foraaret 1777, da den ældste søn Bendt, født 1747, blev gift med Laust Torups datter Anna Maria og antagelig ved den lejlighed har overtaget fæstet paa gaarden. I folketællingen 1787 nævnes han her sammen med hustruen, men der ses ikke opført nogen børn af parret. I øvrigt ved vi, at sønnen Bendt Nielsen i 1707 af Christen Flodgaard i Staby fik skøde paa gaarden med et hartkorn

paa 3 tdr. 5 skpr. 3 fjdkr. 1/4 alb. og tilhørende tiender. Han beholdt dog kun gaarden i ca. 2½ aar, hvorpaa han i februar 1810 afhændede den til en Christen Christensen Wang formedelst 145 rdr.

Foruden sønnen Bendt havde Niels Stephansen og Ingefær Jensdatter børnene Dorthe, født 1749, Anne (Ane 7), født 1754, Else, født 1760, og Margrethe, født 1764.

4. GENERATION

Ane 16 Mads Pedersen Smed

er født ca. 1679, og han døde 1741 paa ejendommen Vognstoft i Møborg sogn og blev begravet den 21. januar.

Han blev gift ca. 1700 med

Ane 17 Kirsten Nielsdatter

Hun er født omkring 1680, men om hendes herkomst vides intet. Hun maa være død i perioden 1741-1753, hvor Møborg sogns kirkebog helt mangler. I øvrigt kendes hendes navn fra kirkens registre over altergæster, hvor hun i 1728 betegnes som Kirsten Mads Smeds men nogle maaneder senere som Kirsten Nielsdatter.

Heller ikke Mads Pedersen Smeds herkomst kendes, men det maa dog for hans vedkommende anses for særdeles sandsynligt, at han er født i degneboligen som søn af Peder Madsen, der var degn for Møborg og Nees Menigheder, og som døde 1731 og blev begravet den 6. april, i kirkebogen angivet 87 aar og 4 maaneder gammel. En faster til Mads Pedersen Smed har saaledes sikkert været den Ellen Madsdatter, som var gift med Jens Kyndesen i Krarup, og som begravedes i maj 1714, 49 aar gammel.

Mads Pedersen Smed var fæsteboelsmand og landsbysmed i Møborg sogn, hvor han som den første i slægten sad som fæster paa slægtsejendommen Vognstoft.

I Møborg sogns kirkeregnskaber 1584-1685 er paa første blad nedfældet nogle oplysninger om kirkens ejendomme og jordskyld, og heriblandt oplyses, at Møborg Kirke aarlig havde en indtægt paa 4 skilling fra en ager paa Vognstoft Mark. Da man i 1655 skiftede over til en ny rengskabsbog, blev der atter udarbejdet en indledning med et ejendoms- og jordskylds-register, og her oplyses, at Peder Knudsen og Anders Christensen i Hyldal aarligt svarede 2 album til kirken, samt at de af kirkens to agre ved Lykkelund aarligt svarede i afgift 2 skilling. Endvidere hedder det, at Jens Christensen i Krarup aarligt betalte 5 skill. og 1 album i afgift af 5 agre kaldet Vognstoft.

Matriklen 1688 for Møborg sogn nævner ikke lokaliteten Krarup By selvstændigt, men samme er her en del af ejerlauget Østerby. Her nævnes paa

gaard nr. 4 Kynde Christensen med et hartkorn paa 5 tdr. 2 skpr. 3 fjdkr., og om ham oplyses, at han endvidere var fæster af kirkens jord Vognstoft af hartkorn 2 skpr. 1 fjdkr. 1 alb. Matrikel nr. 6 samme sted var Peder Madsens degnebolig af hartkorn 1 skp. 2 fjdkr. 1 alb., og degnen havde herudover en ejendom i Nees By i fæste af nøjagtig samme hartkorn.

Antagelig faa aar efter blev gaard nr. 4 i Krarup By, Møborg sogn, overtaget af Kynde Christensens søn Jens Kyndesen, der som foran nævnt var gift med Ellen Madsdatter. Senest ca. 1720 overgik kirkens jord Vognstoft imidlertid fra Jens Kyndesens gaard i Krarup og til vor Mads Pedersen Smed, og i et skøde paa hovedgaarden Nr. Holmgaard med underliggende fæstegods fra overstløjtnant Niels Sehested og hustru til Christen Linde oplyses under byen Krarup følgende: "Wogenstoft, Mads Pedersen Smid, skylder (betaler afgift) aarlig af en kirkes jord kaldet Wogenstoft og af andet Jens Kyndesens gaards agger og eng, hartkorn 1 td. 1 skp. og 1 alb., efter jordebogen (afgifter) 1 td. rug og 4 skpr. byg" (dateret 16. april 1731).

Mads Pedersen Smed drev ejendommen Vognstoft indtil sin død, hvorefter fæstet overgik til sønnen Peder (Ane 8). Han sad her indtil 1770, da fæstet overgik til hans søn Mads Pedersen (Ane 4), som 1815 efterfulgtes af sin søn Niels Madsen. Denne købte samtidig Vognstoft til selveje og drev nu gaarden indtil 1752, da den blev overtaget af sønnen Niels, der som 5. generation sad her til 1863, da gaarden solgtes ud af slægten.

Mads Pedersen Smed og dennes søn og sønnesøn samt flere andre forfædre paa nærværende anetavle var fæstere under herregaarden Nr. Holmgaard i Møborg sogn. Om denne herregaard kan oplyses følgende: Gaarden nævnes første gang i 1459 og var da ejet af en Anders Pig. I første halvdel af 1500-tallet kom den i slægten Sehesteds eje, hvis sidste mand paa stedet var oberst Jens Sehested, der fik godset udlagt ved skifte 1661, og som sad som ejer indtil sin død 1696. Hans enke Sophie Gyldenstierne videredrev Nr. Holmgaard indtil sin død 1730, og aaret efter blev herregaarden derpaa med 40 tdr. hartkorn hovedgaardstakst og 353 tdr. hartkorn-fæstebondegods af hendes arvinger afhændet til Christen Linde til Bækmark, hvis søn Christen Linde til Engelsholm ved en auktion i 1754 afhændede Nr. Holmgaard samt Krogsgaard med tiender og gods samt endvidere Bækmark for ialt 30.850 rdr. til forvalter Peder Dinesen, hvis dødsbo i 1763 skødede Nr. Holmgaard og Krogsgaard for 17.000 rdr. til hans enke Mette Christiane Rømer og hendes anden mand Jakob Johan Colding. Sidstnævnte døde i 1774 og hustruen i

1775, hvorpaa hendes arvinger i 1776 afhændede Nr. Holmgaard og Krogsgaard til hendes første mands søn af tidligere ægteskab Dines Pedersen Dinesen. Ved dennes død i 1794 solgte hans enke Cathrine Hedvig Hansen Nr. Holmgaard med 40 tdr. hartkorn hovedgaardstakst, 20 tdr. hartkorn tiender og 202 tdr. hartkorn fæstebondegods samt endvidere Krogsgaard og Bækmark for ialt 42.000 rdr. til forvalter B. Low, byfoged H.J. Lindahl og forvalter Hartmann, af hvilke sidstnævnte i 1795 afstod sin andel til de to øvrige, hvorpaa Low senere samme aar afstod sin halvpart i godset til Morten Christensen Aggersborg i Lemvig, af hvem byfoged Lindahl derpaa i 1797 tilbagekøbte halvparten for 1362 rdr. Aaret efter afhændede Lindahl derpaa hele Nr. Holmgaard samt Krogsgaard med tiender og gods formedelst 17.000 rdr. til et konsortium paa 3 personer. Fæstebondegodset var imidlertid nu reduceret til blot 46 tdr. hartkorn, saaledes at de fleste fæstere under Nr. Holmgaard havde haft lejlighed til i aarene 1794-1798 at købe deres ejendomme til selveje. I de følgende aar førte Nr. Holmgaard en omtumlet tilværelse, og i 1850erne kom den i hænderne paa nogle spekulanter, under hvilke den helt forfaldt. I 1861 blev herregaarden imidlertid overtaget af grosserer A.N. Hansen, som atter bragte gaarden paa fode. Den nuværende hovedbygning i villastil med et taarn er opført i 1888 efter en brand. Den ældste gaard laa paa en holm i engene, men blev efter en brand 1589 opført paa det sted, hvor nu haven ligger, omgivet af de gamle grave og volde. Nr. Holmgaard vides i 1769 at have bestaaet af 4 fløje, hvoraf den ene var grundmuret med et taarn. Denne bygning blev nedbrudt i begyndelsen af det 19. aarhundrede. (Trap: "Danmark", 1925).

Ane 20 Peder Jensen

er født ca. 1690 paa gaarden Nornberg i Møborg sogn, og han levede endnu 1741, men nævnes ikke efter 1753, hvorfor han maa være død i denne periode, hvor Møborg sogns kirkebog helt mangler.

Peder Jensen blev trolovet den 18. april 1715 og gift den 16. juni samme aar i Møborg med

Ane 21 Anne Christensdatter

Hun er født ca. 1675 paa gaarden Sdr. Hyldal i Møborg sogn, og hun døde 1754 samme sted og blev begravet den 22. december.

Peder Jensen overtog ved ægteskabets indgaaelse efter svigerfaderen fæstet paa gaarden Sdr. Hyldal af hartkorn 4 tdr. 4 skpr. 2 fjdkr. 2 alb. hørende under herregaarden Nr. Holmgaard. Da oberstløjtnant Niels Sehested efter sin mor Sophie Gyldenstiernes død i 1730 aaret efter solgte Nr. Holmgaard med underliggende fæstegods til Christen Linde til Bækmark nævnes blandt fæstegaardene de to "Holckdal" gaarde i Møborg sogn, af hvilke den ene af hartkorn 4 tdr. 5 skpr. 3 fjdkr. 2 alb. var bortfæstet til Peder Nielsen og dennes søn Niels Pedersen, medens den anden (Sdr. Hyldal) var fæstet ud til Peder Jensen, som af hartkornet paa 4 tdr. 4 skpr. 2 fjdkr. 2 alb. svarede aarlige landgildeafgifter paa 2 tdr. rug, 5 skpr. byg, 16 kilo smør, et skovsvin og to fødenød (se Ane 10). Senest 1754 overgik derpaa fæstet paa Sdr. Hyldal til Peder Jensens søn Christen Pedersen (Ane 10).

Som det fremgaar af det foran nævnte var Peder Jensen ved ægteskabets indgaaelse i 1715 ca. 25 aar, medens hustruen da var ca. 40 aar gammel. Det var imidlertid hende, der kom med fæstegaarden efter faderen, hvilket nok har vejet tungt i forbindelse med Peder Jensens valg. Under alle omstændigheder ved vi, at han i 1723 foretog et ægteskabeligt sidespring og kom galt afsted. Pigen hed Maren Jensdatter, og først paa aaret 1724 fødte hun et barn. Palmesøndag den 9. april samme aar maatte hun derpaa ved gudstjenesten om formiddagen staa offentlig skrifte for præsten og hele menigheden, og ved den lejlighed bekendte hun, at ikke mindre end 3 personer, nemlig Christen Øster Stougaard, Christen Torp og Peder Jensen fra Sdr. Hyldal havde bedrevet hor med hende. To søndage senere blev det derpaa Peder Jensens tur til at staa offentligt skrifte i kirken foran menigheden og her bekende sin synd og af præsten modtage offentlig syndsforladelse. Ved gudstjenesten samme dag ses Peder Jensens hustru Anne Christensdatter at have været til alters.

I øvrigt fortæller Møborg sogns kummunionsregister 1712-1741, at Peder Jensen og hustru første gang sammen var til alters den 10. november 1715. Den 14. april 1737 var de til alters sammen med børnene Christen, Ellen og Karen, og den 2. november aaret efter medbragte de ved altergangen i kirken Anne Christensdatters gamle far Christen Pedersen, der da var 84 aar gammel.

Ane 24 Jens Knudsen

er født ca. 1680, og han døde 1723 paa Nygaard i Gørding sogn, idet der den 16. august det aar afholdtes skifte efter ham.

Om hans herkomst vides intet, men han synes at være født udensogns, idet matriklen 1688 ikke i Gørding sogn nævner nogen person med fornavnet Knud.

Desværre ved vi ikke, hvem Jens Knudsens hustru var, idet kirkebogen med dødsindførsler først eksisterer fra 1742, og efter dette aar er hendes død og begravelse forgæves søgt. Heller ikke paa skiftet efter ægtefællen er hun navngivet, men det forekommer sandsynligt, at hun har været identisk med den Maren Nygaard, der nævnes som fadder ved Niels Jensen Nygaard (Ane 12)s børns daab, og som ligeledes i 1736 og 1741 ses at have været faddere ved Christen Clemensens børns daab i Gørding.

Jens Knudsen var fæster af Nygaard i Gørding By, som havde et hartkorn paa 2 tdr. 6 skpr. 3 fjdkr. Antagelig har han giftet sig til fæstet, saaledes at hustruen har været en Christensdatter, datter af den Christen Christensen Nygaard, der i matriklen 1688 opføres som fæster af gaarden, der da havde matrikel nr. 7 og ejedes af afdøde Melchior Juels arvinger. Senere kom gaarden imidlertid ind under herregaarden Ulsund, hvorunder den hørte i en længere aarrække. I øvrigt var Jens Knudsen fæster indtil sin død i 1723, hvorefter enken var fæster i nogle aar. Det maa dog formodes, at sønnen Niels, saasnart han var blevet voksen, har overtaget fæstet, og fra i hvert fald 1747 nævnes han da ogsaa her.

Efter Jens Knudsens død blev der som nævnt den 16. august 1723 foretaget skifte i boet. Som befuldmægtigede mødte Jens Bertelsen og Jens Andersen, begge af Gørding sogn, paa det høje herskab Hr. Christian Linde til Bækmark og Ulsund vegne for at registrere og vurdere boets "indhold af levende og dødt" med henblik paa senere skifte og deling imellem den efterladte enke og parrets 3 fællesbørn. Af effekter i boet kan nævnes: "Levendis Qweg: 1 brun 3 Aars Hesteplag, 10 Rdr., 1 sort blisset 2 Aars Plag. 10 Rdr., 3 Køer á 4 Rdr., 1 sort Qvie, 2 Rdr., 3 spæde Kalve, 3 Rdr., 6 Faar og 4 Lam, 1 Vædder, 4 Rdr., 1 Gris, 3 Mk. Vogn Redskab: 1 gl. Vogn med 3 møg Fiel paa og andet tilbehør, 2 Rdr., 1 gl. Træharve, 8 Skill., 1 gl. Plov med Jern, 5 Mk., 1 Skærekiste, 12 Skill., 1 gl. Høle og Behør, 1 Mk., 1 Jerngreb, 2 Mk., 1 Træ-dito, 3 Skill., 1 gl. Spade, 12 Skill. Indboeskab: 1 gl. Ege Kiste, 4 Mk., 1 gl. beslagen Skrin, 1 Mk..." (se fotokopi andetsteds). Herudover nævnes forskellige effekter til brug i husholdnin-

gen, men som skønnedes at være i saa ringe stand, at det ikke tjente noget formaal at specificere det. Endelig nævnes en smule sengeklæder i daarlig stand, sat til 1 rdr., og til slut hedder det i registreringen: "Den salige Mands Gangklæder findes intet af."

Boets samlede aktiver androg blot 48 rdr. 2 mk. 3 skill., og naar man tager i betragtning, at de 43 rdr. 3 mk. heraf var værdien af besætningen, fortæller det en del om de fattige forhold. Herskabet paa Ulsund stillede nu krav om 6 rdr. til istandsættelse af gaardens tag, 24 rdr. til to gode heste, 10 rdr. til en vogn med tilbehør, 6 rdr. til en plov og en harve samt 10 rdr. 5 mk. 6 skill. til dækning af skatte- og landgilderestancer. Gælden løb hermed op i 56 rdr. 5 mk. 6 skill., hvorfor boet var insolvent, saaledes at der intet kunne blive til arv og deling. Enken fik imidlertid lov til at fortsætte fæstet paa gaarden.

Herregaarden Ulsund i Nees sogn, hvorunder Jens Knudsen og dennes søn og sønnesøn samt bl.a. Salomon Gregersen (Ane 26) var fæstere, tilhørte i det 16. aarhundrede familien Grøn. I 1624 solgte Erik Skrams enke gaarden til Claus von Andersen, og efter dennes død blev godset overtaget af hans børn, hvoriblandt sønnen Hans Jørgen von Andersen, der var ejer til sin død 1655, hvorefter dennes søster Cathrine overtog godset og bragte det til sin mand oberst Morten Bertelsen til Bækmark, med hvilken gaard Ulsund nu var forenet indtil 1754, da Christen Linde til Engelsholm solgte Bækmark. Ulsund beholdt han til 1761, da han ved en auktion afhændede den med et hartkorn paa 28 tdr. hovedgaardstakst, 6 tdr. tiender og 209 tdr. fæstebondegods formedelst 16.500 rdr. til Peder Harpøth. Dennes enke Anne Lauridsdatter Tang overdrog 1782 ved skifte godset til sin ældste søn Christen Harpøth, der døde 1829, hvorefter Ulsund blev overtaget af hans svigersøn N. Ziilstorph til Nøragergaard og Jens Stikholm til Kabbel, der afhændede fæstebondegodset og i 1830 paa en auktion solgte Ulsund med 17 tdr. hartkorn hovedgaardstakst og 8 tdr. tiender formedelst 6.200 rigsbankdaler til provst Lind i Hygum. Den nuværende hovedbygning er opført efter en brand i 1890 og er i ét stokværk med to fløje. Den tidligere bygning, der ligeledes var med to sidefløje, var opført i 1769.

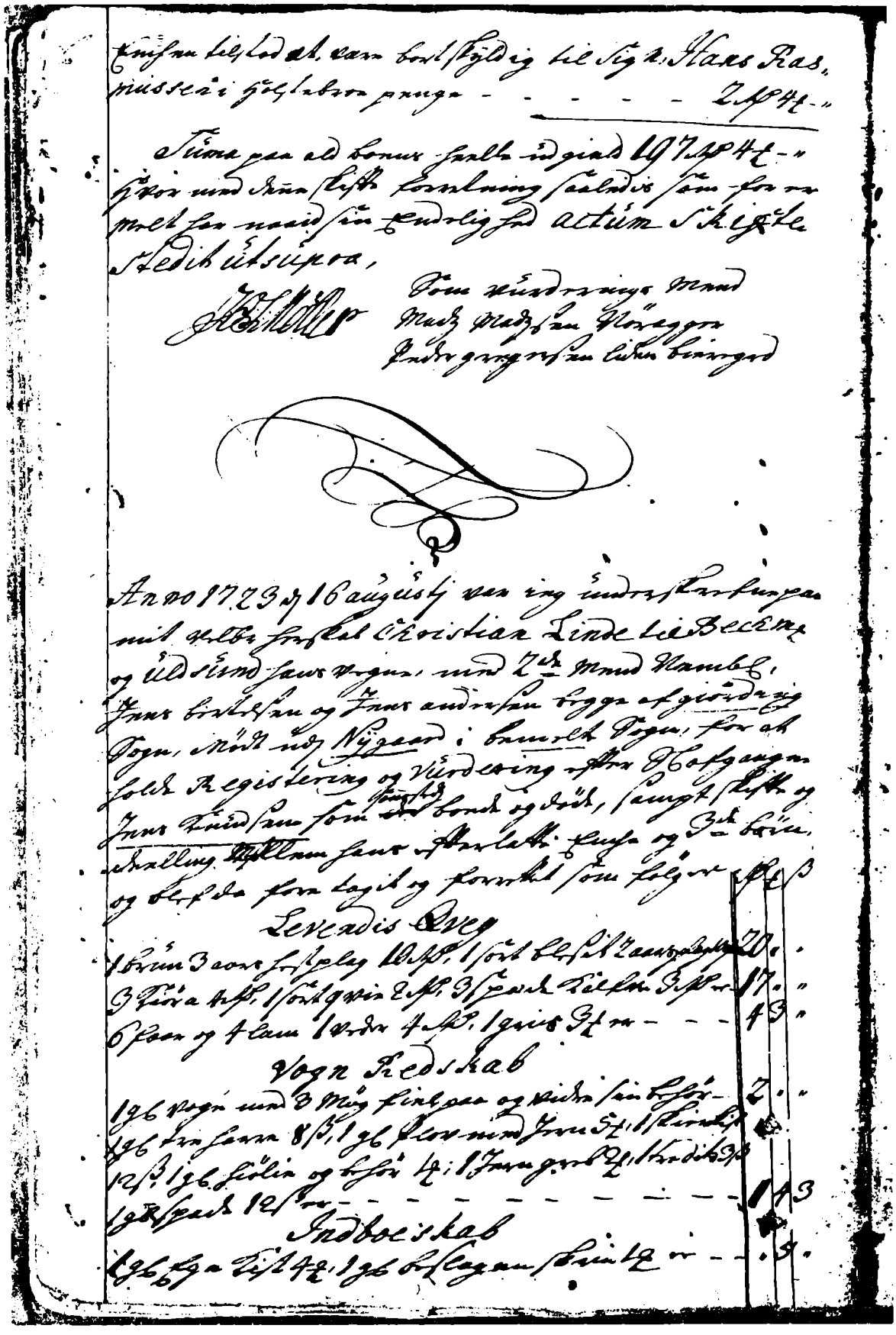

Ane 26 Salomon Gregersen

er født ca. 1670 paa ejendommen Hedeboelet i Nees sogn, og han døde 1735 paa ejendommen Moseboelet i Nees sogn og blev begravet den 31. juli.

Han var gift med

Ane 27 Johanne Christensdatter

Hun er født ca. 1670, hvor vides ikke, og hun døde 1755 i Moseboelet og blev begravet den 23. november.

Salomon Gregersen var landsbytømrer og fæster af ejendommen Mose, ogsaa kaldet Mosebolet, et boelssted med et hartkorn paa 5 skpr. 3 fjdkr. 2 alb., som hørte under herregaarden Ulsund. I øvrigt viser skiftet efter ham, at han rent økonomisk synes at have klaret sig rimeligt, selvom han aabenbart ikke har villet afse tid og penge til istandsættelse af ejendommens bygninger, saaledes som han egentlig var forpligtet til overfor herskabet paa Ulsund. Ikke desto mindre afslører samme skifteforretning et ganske særligt forhold mellem herremand og fæstebonde, idet herremanden afstod fra de fleste af sine krav i boet for at tilgodese enken og børnene, ligesom han ses at have lagt penge ud til begravelsen. Det kunne nok i dag have været interessant at vide, hvad forklaringen paa denne særlige gestus er, men man maa nok indskrænke sig til at fastslaa, at herremanden enten har sat særlig meget pris paa Salomon Gregersen eller ogsaa paa hans hustru, som paa skiftet kaldes "den fattige, fremmede enke". Det er muligt, at ordet fremmed i denne forbindelse hentyder til, at hun ikke har været der fra egnen, og det er maaske saa forklaringen paa, at ægteskabets indgaaelse hverken er fundet i kirkebøgerne for Nees eller Møborg. Spørgsmaalet er imidlertid, om man alene af den grund ville betegne hende som fremmed efter i hvert fald 25 aar i Nees, og det forekommer derfor ikke usandsynligt, at det snarere skyldes, at hun har hørt til taterne (sigøjnere).

Den 24. august 1735 blev skifteforretningen efter Salomon Gregersen paabegyndt efter en 4 uger forinden afholdt registrerings- og vurderingsforretning i boet. Som arvinger nævnes foruden enken Johanne Christensdatter fællesbørnene Gregers Salomonsen, Jens Salomonsen og Voldborg Salomonsdatter (Ane 13), for hvem blev antaget som formynder Laurs Jepsen fra Ll. Bjerregaard.

Af effekter i det spartanske bo kan nævnes: I stuen: et gammelt rundt bord, en slagbænk, en gammel stol, et gammelt hængeskab, en gammel rok, en

mangelfjæl, et par faste sengesteder med tilhørende sengetøj bestaaende af tre gamle dyner og tre gamle hovedpuder, samt et rødt fad, nitten stavkar, ti mælkesætter, fem tallerkner, et gammelt fyrfad, et krus, et smørrebrædt i træ, en gammel trefod, en gammel kniv, en segl, et ostekar og en træslev. I kælderen: fem stavkar, et gammelt fyrretræskar, et gammelt degnekar, tre smaa gamle kar, en flødebøtte, en glaslygte, en bænkefjæl, en flaske, en ubrugelig standtønde, en gammel halvøltønde, en gammel fjerding, tre gamle løbe, en ostehæk og tre smaa stenkrus. Paa loftet: et lille højt kar, endnu et gammelt kar, en potte, et par uldkarter og en fiskekurv. I frammerset: to smaa karstole, en ildklemme, en rage, en trælysestage, en kærne, en plejl, et gammelt egetræskar, en spand, som indeholdt 2 lispund (16 kilo) smør, en gammel sold, et par gamle standkar, en haandspand, en jernlampe, en mælkesi, tre trægrebe, en skovl, en stor hjulstok og et driftetrug. Om afdødes garderobe hedder det, at den bestod af en ny graa kjol, en gammel brun trøje, et par brune bukser, en gammel rød vest, en lædervest, en gammel sort klædeskjol, en gammel kapudshue, en gammel hat og to par gamle plushoser.

Tømrerværkstedet, som var placeret i en særskilt bygning, indeholdt en del værktøj hvoriblandt: en slibesten med jernaksel og trug, fire save, en haandøkse, en skarøkse, en huløkse, en tingsel, fire navere, to spigerbor, to strygehøvle, en flække, fire hagejern, to file, to foldeknive, en jernvinkel, en baandhage, fire "sirkler" af jern og to af træ, to baandknive, en maalestok, en tællekniv, to krumjern, en "bøtslikker", en hulbænk og en huggestok.

Af egentlige landbrugsredskaber i form af vogne, plove og harver nævnes intet, og der var da heller ingen heste i boet, saa alt tyder paa, at Salomon Gregersen har haft naboerne til mod betaling at drive gaardens jorder. Af besætning nævnes saaledes blot tre brogede køer af 2 rdr., en broget 2-aars kvie, en broget kviekalv, en gris og syv faar med seks lam.

Samtlige foran nævnte effekter vurderedes til 24 rdr. 4 mk. 7 skill., men det blev nu af Salomon Gregersens enke oplyst, at der var en del aktiver i boet, som ikke var tilstede, heriblandt et par køer og nogle redskaber, der var lejet ud, samt nogle udlaante effekter, hvorfor skifteforretningen blev udsat til den 21. september. Her nævnes nu af yderligere aktiver to gamle høvle, en høvlebænk, en lille kobberkedel, som alene vurderedes til 3 rdr. 2 mk., en jerngreb, en spade, en jerngryde, et nyt olmerdugs-

dynevaar, en graa vadmelsdyne med fyld, en brun vadmelsvest og et par sortbrune bukser. Hertil kom to køer, som havde været lejet ud, af hvilke den ene skulle kælve 3 uger før Jul og den anden til Sankt Petersdag. Herpaa fremviste enken en gammel sort klædeskjol, som Mikkel Smed havde pantsat til hendes mand for 3 rdr. 4 mk. samt fire garvede skind, som Peder Husted havde pantsat for 1 mk. 8 skill. Endelig havde boet et tilgodehavende paa 1 rdr. 1 mk. hos Jørgen Degn i Sløk for en ko, som denne havde købt, samt hos Jørgen Høy 1 rdr. 4 mk., som denne havde laant i kontanter.

I henhold til loven og forordningerne besigtigede vurderingsmændene nu ejendommens bygninger for at vurdere, hvilken stand de var i. Det hedder herom, at bygningerne var i en saa "slet tilstand, at de boens hele beløb (de 43 rdr. 5 mk. 5 skill.) til reparation kunne behøve, dog dertil i henseende til den fattige fremmede enke tillige børnene ei skal tages mere end de paa stedet værende og i første registrering anførte tre køer, en kvie, en kalv, en gris, syv faar og seks lam som ialt er vurderet til 12 rdr. og 8 skill." Skønt man saaledes havde vurderet, at alle 43 rdr. let kunne medgaa til istandsættelse af bygninger, havde herremanden altsaa valgt at lade sig nøje med gaardens besætning til en værdi af 12 rdr. 8 skill., bortset fra de to udlaante køer, som han ligeledes afstod fra at faa pant i. Herefter ville normalt blive opregnet herskabets krav til heste og redskaber, og til en ejendom af den størrelse skulle der mindst være en hest, en vogn, en plov og en harve, men ogsaa denne fordring valgte herremanden af eftergive boet. Derimod krævede han godtgørelse for et beløb, som han havde udlagt, idet han for en ligkiste til afdødes jordefærd havde betalt 10 mk., til præsten for ligprædiken 8 mk., til degnen for sang 2 mk. samt endvidere et beløb til 2 skpr. rug og 3 skpr. malt, saaledes at kravet ialt var paa 4 rdr. 1 mk. 8 skill. Herudover resterede der kornskat for det foregaaende aar til 1 rdr. og ½ aars landgilde til herremanden med 2 rdr. Endvidere gjorde Peder Bøcher krav paa et beløb paa 3 mk. til en ligskjorte til afdøde samt paa et beløb til brændevin til de, som havde lagt Salomon Gregersen i kisten. Hertil kom krav fra Christen Lassen i Krophede for en leveret gris til 1 mk. 8 skill. og for en del fisk til 8 skill. samt fra Jens Nørager for 1 skp. malt og fra 3 forskellige naboer et krav paa 8 skill. til hver, idet de 2 havde udført et plovbed, medens den tredie havde præsteret et harvebed (pløje- eller harvearbejde udført imellem to af de faste maaltider og altsaa saaledes dækkende enten

6 timers formiddagsarbejde eller 6 timers eftermiddagsarbejde.

Der blev herefter et overskud i boet paa 21 rdr. 1 mk. 15 skill., hvoraf der forlods til enkens begravelse blev udlagt et beløb paa ikke mindre end 5 rdr. 2 mk., svarende til værdien af næsten tre køer. Restbeløbet fordeltes herefter med 7 rdr. 5 mk. 15 skill. til enken og resten til børnene i fædrene arv. Paa den tid var det normalt, at drengebørn arvede dobbelt saa meget som pigebørn, men her kom det til at gaa anderledes, og herom hedder det i skiftet: "Pigebarnet Voldborg Salomonsdatter som er den yngste og mindste af børnene (17 aar gammel), der har lidet at klæde sig ud i, og ventelig ikke kan fortjene stort syntes desaarsag at skulle gaa lige i arv med brødrene", hvorfor den øvrige halvpart paa 7 rdr. 5 mk. 15 skill. blev delt i 3 lige store dele. For beløbene fik de 3 børn hver udlagt en del af boets effekter, hvilket ogsaa gjorde sig gældende for saa vidt angik de beløb, som herremanden og flere andre havde tilgode.

Ane 28 Stephan Pedersen

der nævnes med tilnavnet Gynge, er født ca. 1685, og han døde 1740 i Amtkær, Husby sogn, og blev begravet den 18. juni.

Han blev trolovet i marts 1719 og gift i september samme aar i Husby Kirke med

Ane 29 Maren Knudsdatter

der endnu levede 1749, men hvis død herefter forgæves er søgt i sognets kirkebog. Hun var i øvrigt ved ægteskabets indgaaelse enke, og af kirkebogen fremgaar det, at hun blev gift første gang den 18. august 1715 i Husby med Niels Jensen Skrædder, der da i nogle aar havde været soldat, men dette ægteskab kom altsaa kun til at vare i ca. 3 aar.

Ved ægteskabets indgaaelse i 1719 betegnes ogsaa Stephan Pedersen med tilnavnet Skrædder, og det fremgaar, at han var fra Gørding. Man maa derfor gaa ud fra, at han i lighed med hustruens tidligere mand var uddannet indenfor skrædderfaget, en uddannelse han maaske livet igennem har anvendt samtidig med landbruget, idet han vides ved ægteskabet med Maren Christensdatter at have overtaget fæstet paa hendes ejendom Amtkær i Husby sogn under Ryssensteen Birk. Af dette birks justitsprotokol 1746-1757 fremgaar det, at afdøde Stephan Pedersens enke Maren Knudsdatter i lokaliteten Amt-

kær den 3. marts 1747 blev indført i listen over fæstebønder, der var i restance til herskabet paa Ryssensteen. Maren Knudsdatters restance androg da 3 rdr. 5 mk. og 10 skill. Om sønnen Niels (Ane 14) i Nr. Fjand i Sdr. Nissum sogn hedder det samtidig, at han ifølge en gammel dom havde restancer paa 8 rdr. 2 mk. 2 skill., hvortil kom en restance for aaret 1745 paa 5 skpr. 1 fjdkr. og 1½ pund byg, omregnet efter katitelstaksten til et beløb paa 4 mk. 11 skill.

Den 18. januar 1749 blev en ny restanceliste protokolleret i birkets justitsprotokol, og her nævnes under baroniet Ryssensteens fæstere atter Niels Stephansen med gamle restancer paa 8 rdr. 2 mk. 12 skill. samt moderen Maren Knudsdatter med gamle restancer paa 3 rdr. 5 mk. 10 skill.

Ane 40 Jens Graversen

er født ca. 1660 i Møborg sogn, og han døde 1731 samme sted og blev begravet den 12. august.

Han var gift med den

Ane 41 Karen Pedersdatter

der nævnes den 2. april 1713, idet hun og ægtefællen Jens Graversen samt børnene Peder, Gravers og Maren da var til alters i Møborg Kirke. Hendes død er imidlertid forgæves søgt i sognets kirkebog.

Jens Graversen var fæster af gaarden Nornberg eller Nørenberg i Møborg sogn, en gaard med et hartkorn paa 3 tdr. 3 skpr. 2 fjdkr. hørende under herregaarden Nr. Holmgaard. En gennemgang af matriklen 1688 fortæller os, at Nornberg, som i øvrigt laa i Kvolsbæk by, da var fæstet af Gravers Jensen, som helt klart maa have været Jens Graversens far.

Ane 42 Christen Pedersen

er født ca. 1653, og han døde den 18. februar 1739 paa Sdr. Hyldal i Møborg sogn.

Han var gift med

Ane 43 Ellen Pedersdatter

Hun er født ca. 1646, og hun døde 1707 paa Sdr. Hyldal og blev begravet den 2. april.

I matriklen 1688 opføres to gaarde i Møborg sogn med navnet Hylkedal. Den ene gaard, der havde nr. 1, var bortfæstet til Niels Pedersen og Christen Jespersen, og havde et hartkorn paa 4 tdr. 5 skpr. 3 fjdkr. 1 alb., medens den anden gaard, nr. 2, var bortfæstet til vor Christen Pedersen og havde et hartkorn paa 4 tdr. 4 skpr. 2 fjdkr. 2 alb. Sidstnævnte gaard er den, som i daglig tale kaldtes Sdr. Hyldal, og som Christen Pedersen drev indtil i hvert fald 1715, hvorefter svigersønnen Peder Jensen (Ane 20) overtog fæstet.

I store dele af Jylland brugtes i gammel tid benævnelsen grande, som betyder en, der bor lige ved siden af eller nær en, altsaa en nabo. Lands-

byerne i de fleste egne af Jylland var den gang delt ind i grandelaug, og hvert grandelaug havde til leder en grandefoged eller en oldermand, der sørgede for indkaldelse til grandestævne, hvor laugets medlemmer mødtes, diskuterede deres problemer og traf afgørelser af lokal karakter, først og fremmest omkring landbrugsdriften. For at have lidt styr paa tingene havde man en grandevide, en landsbyvedtægt, som var vedtaget af alle i dette nabofællesskab paa et grandestævne og ofte stadfæstet af herremanden. En saadan vide bestemte i første række nærmere om landsbystyret, om markfællesskabet og særlige beskyttelser af markafgrøderne, men kunne ogsaa indeholde bestemmelser om indbyrdes omgangstone, fælles spise- og drikkegilder, hjælpsomhed overfor fattige og syge etc.

Den 7. april 1697 vedtog grandelauget i en del af Møborg sogn paa deres grandestævne paany at stadfæste "voris christelige og af Arildstid brugelige vid og vedtægt". Denne grandevide, der opbevares i Nr. Holmgaards godsarkiv, indledes med nogle pæne ord om gudsfrygt og retfærdighed og nævner derpaa navnene paa samtlige grandelaugets medlemmer, hvoriblandt Christen Pedersen paa Sdr. Hyldal, Jens Graversen (Ane 40) paa Nornberg, Niels Pedersen og Jens Christensen paa Nr. Hyldal, Jens Thomsen paa Moseboel, Erik Nielsen i Krarup, Thomas Lauritsen i Smørpøt og sognepræsten Lambert Nielsen Holm. De første to punkter i grandeviden har følgende ordlyd:

"1. At vi enhver for sig, næst guds alvorlige dyrkelse og paakaldelse og alle synders og grove lasters imod-stræbelser, ved guds aands naadige bistand - i særdeleshed skulle skye sabbaten modvilligen at misbruge, overtræde og vanhellige, og ingen iblandt os enten lade sig selv eller sine folk og tienere finde ved nogen grov arbejde i mark eller eng paa søndage eller andre hellige dage, videre end Guds lov, loven og en christen samvittighed tilstæder. Hvo herimod giør, bøde for hver person - foruden hellig brødes bøder til øvrigheden - for hver gang 8 sk. hvilket siden til fattige i sognet skal uddelis.
2. At inden med utilbørlig skælden og skændsord skal tiltale eller overfuse den anden, eller med eder og banden lader sig høre enten paa grandestævne eller andet sted. Hvo det giør, bøder i lige maader - foruden straf efter loven - for hver gang 4 sk., som ogsaa skal til fattig uddelis."

Derefter følger bestemmelserne om de store fælles engarealer ved Vesteraa og Dridie, og heri hedder det:

"1.

Da skal tvende oldermænd, som aarligen af velbyrdige husbond (herremanden) ordineres have indseende med, at vi samtlige, som haver eng ved Vesteraa og Dridie inden Voldborgdag have oplukt vores diger om bemelte enge, enhver for sin anpart med lovlukke og fuldkommen grube forsvarligen efter 6 af de bedste mænds kendelse derom, saa og forfærdige vores tømmerlukke under 3 mk. til straf for hvert skaft. Hvilke oldermænd - som aarligen omvexlis - skal holde over (holde tilsyn med), at vi samtlige aared omkring haver vores diger og tømmerlucher ved magt (i orden), saa at hvo som icke sine diger forsvarligen holder oplukt, skal bøde for hver skaar 8 sk. og dersom han lader sig paaminde mer end een gang, skal han for hver døgn betale for hver skaar 8 sk. Men skulle nogen findes modvillige og nedtræde og omkaste nogens diger da bøder for hver 11 sk. Og skal enhver herudi bøde for sig og sine folk. Skulle ellers nogens diger, som er forsvarligt lukket, af gaardbrydere nedspringes og nedbrydes, da bøder den som gaardbryderen ejer for hver gang det sker 8 sk., og er desforuden forpligtet at lukke skaaren op igien. Findes oldermændene forsømmelige i deres pligt til at have indsigt med og i at alting gaar rigtig og ret til, eller ogsaa findes efterladende med at nedskrive og notere overtræderne og i at foreholde engvogteren ved ef at gøre rigtig forklaring og redegørelse for den gjorte skade, han ellers bøder herfor 1 mk. og er forpligtet at tilfredsstille den skadelidte.

2.

Skal vi aarligt fra 1. mai og til december holde en engvogter, som hver søndag paa grandestævne skal redegøre for oldermændene, hvis diger er brøstfældige (forfaldne), den paaførte skade og hvem der skal bøde herfor. Til dennes (engvogteren) løn skal vi proqvota som enhver af os haver lod i engene betale. Samme engvogter skal have ret til at tage bæster (heste) og kvæg i hus, uanset hvem de tilhører, samt betales foruden sin løn 6 skill. for hvert hoved han indtager. Desforuden skal de hvis kvæg af vogteren er indtaget betale hvad skade de har forvoldt. Kun hvis oldermændene skønner at der er tale om lovlig forfald kan vogteren slippe for hver søndag af aflægge sin beretning paa grandestævnet. Finder man, at han har været forsømmelig i sit vogterhverv skal han bøde 8 skill. for hver dag, og hvis der sket skader paa grund af at han for vild og venskab har dulgt (skjult) og fortiet forsømmelser, skal han selv bøde for den skete skade.

3.

Ingen maa begynde at slaa i engene førend det paa grandestævnet er blevet vedtaget og samtykt, gør nogen det, bødes 3 mk. Ejheller maa nogen lade sin eng staa uslaaet eller lader sit hø henligge længere end rimeligt er, og hvad skade han derved paafører sig selv, maa han udelukkende selv bøde for. Den som rider og kører hen over andres uslagne enge eller med sit kvæg trækker henover eller tøjrer dem paa andres engstykker skal bøde 4 skill. med mindre han har faaet ejermandens tilsagn og tilladelse.

4.

Naar høet hjemkøres skal man efter passage af digegennembruddet, genopføre samme og sørge for at oplukket er i orden. Er det ikke sket inden 8 dage efter bortførelsen af høet, betales der en bøde paa 3 mark for hvert skaar.

5.

Og for at vi kan have vore kornmarker og baaragre til enhver tid velhegnet, har oldermændene pligt til 2 uger før sankt Voldborgdag at sørge for at indhegningerne er i orden, saa at kvæg og studedriften kan foregaa uden fare for skader. Den hvis bæster trænger ind paa baaragre og sædeland skal bøde 4 skill. for, det samme for hver fødenød (ungkreatur), men for føl og kalv dog kun 2 skill. og for lam, gaas eller høns blot 1 skill. pr. stk. Desuden er alle forpligtet til i saatid og høsttid at ringe sine svin og i modsat fald bøde a. stk. 2 sk.

6.

Hvem der er opnoteret og hjemfalden til en eller flere bøder og ikke vil rette for sig eller betale, naar han lovlig kræves, maa affinde sig, at videmændene udtager rimelig pant af hans gaard eller hus, som dog hos samme skal henstaa til indløsning til hvert aars st. Stephansdag."

Ane 52 Gregers Salomonsen

er født ca. 1628, og han døde 1706 paa ejendommen Hedeboelet i Nees sogn og blev begravet den 31. oktober.

Navnet paa hans hustru kendes ikke, men af kirkebogen fremgaar det, at den 11. februar 1707 begravedes afdøde Gregers Salomonsens hustru 64 aar gammel.

Gregers Salomonsen er i matriklen 1688 opført paa lokaliteten Hedeboelet, som egentlig var 3 ejendomme, hvoraf Gregers Salomonsen sad paa matrikel nr. 2 og matrikel nr. 3 af henholdsvis hartkorn 1 skp. 1 alb. og 3 skpr. Hedeboelet hørte under herregaarden Ulsund, hvortil Gregers Salomonsen svarede landgildeafgifter.

Gregers Salomonsen maa være født i Nees sogn, og der kan ikke herske tvivl om, at hans bror var den Claus Salomonsen, der døde her 1708, 75 aar gammel, men hvem deres far var, vides desværre ikke trods det ualmindelige navn. Det maa dog anses for sandsynligt, at deres farfar eller oldefar var den Salomon Jensen i Ulsund, Nees sogn, som den 29. juni 1584 var en af de bønder, der blev stævnet for en del gæld til velbyrdige Malthe Sehested paa Nr. Holmgaard.

Afd. A.

Christen Nielsen
og hustru
med efterkommere

Christen Nielsen

er født den 21. april 1821 paa ejendommen Vognstoft i Møborg sogn som søn af Niels Madsen og Valborg Knudsdatter (se anetavlen 2-3), og han døde den 19. oktober 1913 i Rimdum og blev begravet i Møborg.

Han blev døbt den 13. juni 1821, og faddere var Sidsel Christensdatter, gaardmand Erik Krarup, Chresten Villumsen fra Elkjærhus, ungkarl Mads Madsen fra Vognstoft og pige Karen Christensdatter fra Stadil.

Christen Nielsen blev gift den 17. september 1855 med

Else Marie Johannesdatter

Forlovere ved vielsen var gaardmand Søren Andersen fra Nr. Østerby og brudgommens far aftægtsmand Niels Madsen fra Vognstoft.

Else Marie Johannesdatter er født den 23. januar 1828 paa gaarden Øgendahl i Flynder sogn som datter af gaardejer Johannes Pedersen og hustru Else Hansdatter, og hun døde den 13. januar 1913 i V. Hedetoft, Møborg sogn.

Hun blev døbt den 2. marts 1828, og faddere var Maren Madsdatter fra Thorløkke, gaardmand Jacob Sli, Mads Stensbæk, Mads Andersen fra Thorløkke og Morten Banks datter.

Christen Nielsen og hustru, der allerede 2 aar før ægteskabets indgaaelse fik deres første søn, synes efter brylluppet at være flyttet ind i Amstruphus i Møborg sogn, hvor parrets søn Niels fødtes i oktober 1855. Et par aar senere maa de være flyttet herfra, og Christen Nielsen overtog nu ejendommen V. Hedetoftshus, som han og hustru drev, samtidig med at han ernærede sig som tømrer. Øjensynlig boede ægteparret her indtil Else Marie Johannesdatters død i januar 1913, men om ejendommen først herefter blev afhændet, eller om den var afhændet en del aar forinden, saaledes at parret blot boede paa aftægt her, vides dog ikke. Derimod fremgaar det af kirkebogen, at Christen Nielsen efter hustruens død flyttede til datteren Valborg og dennes mand i Rindum, hvor han derpaa selv døde i oktober samme aar.

Om Else Marie Johannesdatters slægt kan kort fortælles følgende: Faderen Johannes Pedersen, der fra 1818 sad som ejer af gaarden Øgendahl i Flynder sogn, blev født 1790 i V. Smørpøthus i Møborg sogn som søn af hus-

mand Peder Christensen Husted og hustru Annike Johannesdatter. Moderen Else Hansdatter fødtes ligeledes 1790, som datter af ugift Edel Nielsdatter i Bøvling og udlagt barnefader rytter Hans Svendsen Kirk. Om Johannes Pedersens forældre kan oplyses, at de blev gift 1786 i Nees, og at faderen Peder Christensen Husted fødtes 1761 her som søn af fisker og husmand Christen Pedersen Husted og dennes hustru Voldborg Sørensdatter, som i øvrigt fødtes 1733 i Bøvling som datter af Søren Baadsgaard

Christen Nielsen og Else Marie Johannesdatter fik i deres ægteskab børnene: I. Søren Øgendahl, født 1853, II. Niels, født 1855, III. Johannes, født 1858, IV. Bendt, født 1862, V. Valborg, født 1865, og VI. Peter, født 1868. Disse børn og deres efterkommere er nærmere behandlet paa de følgende sider.



Christen Nielsen og Else Marie Johannesdatter

I. Søren Øgendahl Christensen

er født den 9. oktober 1853 i Øgendahl, Flynder sogn, og han døde i Californien, USA. Han blev gift den 28. november 1876 i Lomborg med Ellen Ilkjær Henriksen, der er datter af kroejer paa Vilhelmsborg Kro, Henrik Christian Jensen. Om ægteskabet senere blev ophævet, vides ikke med sikkerhed.

Søren Øgendahl Christensen blev uddannet som møller og arbejdede som svend paa Lemvig Mølle, indtil han i 1879 rejste til USA. Her arbejdede han bl.a. i tin- og kobberminer. - Søren Øgendahl Christensen blev gift i USA og fik bl.a. datteren Jessie, der var bosat i Australien. Inden han rejste til USA fik han børnene I.A.-I.B.

I.A.

Jens Vilhelmsborg Kristensen er født den 30. april 1875 i Møborg, og han døde i april 1950 i Farum og blev begravet den 30. april. Han blev gift den 6. oktober 1910 i Sankt Stefans Kirke, København, med Karen Kirstine Alexine Nielsen. Hun er født den 18. marts 1884 i Farum som datter af væver Lars Nielsen og hustru Sofie Nielsen, og hun døde den 31. januar 1966 i Farum.

Jens Vilhelmsborg Kristensen gik i skole i Møborg. Han kom ud at tjene allerede som 8-aarig og var beskæftiget som landbrugsmedhjælper forskellige steder paa Møborg-egnen, indtil han indkaldtes til militærtjeneste ved Jydske Dragonregiment i Randers. Omkring 1895 rejste han til Farum, hvor han begyndte som kreaturhandler. Fra ca. 1925 til 1936 drev han slagterforretning i Farum. - Jens Vilhelmsborg Kristensen var i en periode medlem af Farum Sogneraad.

Karen Kirstine Alexine Nielsen gik i skole i Farum. Hun var beskæftiget med bl.a. vævning hjemme hos forældrene indtil giftermaalet.

I ægteskabet er børnene I.A.1.-I.A.4.

I.A.1.

Else Sofie Vilhelmsborg Kristensen er født den 17. september 1911 i Farum. Hun blev gift den 19. november 1932 paa Frederiksberg med Frede Peder Nielsen. Han er født den 9. oktober 1908 paa Egebjerg Mark, Kansted sogn,

som søn af smedemester Peder Antonius Nielsen og hustru Jensine, og han døde den 18. marts 1988 paa Herlev Sygehus.

Bosat: Aksel Møllers Have 16, Frederiksberg.

Else Sofie Vilhelmsborg Kristensen gik i skole i Farum. Fra 1926 til 1929 var hun telefonist paa Farum Central, og herpaa havde hun ansættelse som ekspeditrice i en viktualieforretning i København til 1933. De følgende aar til 1967 var hun hjemmearbejdende husmoder, og herefter var hun deltids ansat som ufaglært sygehjælper paa det psykiatriske plejehjem Brøndbylund i Brøndbyøster til 1978, da hun gik paa pension. - Fritidsinteresse: broderi.

Frede Peder Nielsen gik i skole i Ørting. I 1928 blev han udlært som grovsmed paa Farum Gl. Smedie, og efter at have været beskæftiget som mejerimontør paa bl.a. Glumsø Mejeri var han fra 1933 til 1978, da han gik paa pension, ansat som maskinmester paa mejeriet Trefolium i København. - Frede Peder Nielsen gennemgik forskellige kurser, inden han begyndte som maskinmester.

I.A.1.a.

Gurli Vilhelmsborg Nielsen er født den 27. november 1934 i København, Solbjerg sogn. Hun blev gift den 19. maj 1956 i Mariendals Kirke, København, med Helge J. Nielsen, der er født den 21. juli 1931 i Slangerup.

Bosat: Kofod Ankers Vej 33, Espergærde.

Gurli Vilhelmsborg Nielsen tog i 1954 eksamen fra Statens Studenterkursus og havde derefter et ophold paa Snoghøj Gymnastikhøjskole. Hun er nu beskæftiget som lægesekretær.

Helge J. Nielsen er lærer.

I.A.1.a.1)

Jens Vilhelmsborg Nielsen er født den 1. december 1956 i Helsingør.

I.A.1.a.2)

Morten Vilhelmsborg Nielsen er født den 13. august 1959 i Helsingør.

Han er studerende ved RUC.

I.A.1.a.3)
Mette Vilhelmsborg Nielsen er født den 4. juli 1961 i Helsingør.

Bosat: Balders Plads 4, København N.

Mette Vilhelmsborg Nielsen tog realeksamen og HF-eksamen, hvorpaa hun gennemgik uddannelse til lærer. Hun er nu beskæftiget som saadan.

I.A.1.b.
Henrik Vilhelmsborg Nielsen er født den 30. april 1943 i København, Mariendals sogn. Han var gift første gang fra 1970 til 1979 og blev gift anden gang den 4. oktober 1986 i Helsinge med Pia Mai-Britt Bynk Andersen, der er født den 22. februar 1958 i Hornbæk sogn som datter af arbejdsmand Helmuth Bynk Andersen og hustru Kamma Tove Sørensen.

Bosat: Fasanvej 21, Helsinge.

Henrik Vilhelmsborg Nielsen bestod realeksamen i 1960 og tog i 1966 studentereksamen fra Statens og Hovedstadskommunernes Studenterkursus. I 1976 blev han dimitteret som cand. med. fra Københavns Universitet, hvorefter han havde ansættelse paa hospitaler i henholdsvis København, Roskilde, Næstved, Vordingborg, Nykøbing F. og Nakskov. I 1983 blev han speciallæge, og siden 1986 har han drevet selvstændig praksis i Helsinge.

Pia Mai-Britt Bynk Andersen bestod i 1976 realeksamen paa Lille Næstved Skole. Hun tjente 1 aar som husassistent i Smørumnedre, og efter et 5 maaneders ophold paa Rødkilde Sygeplejehøjskole gennemgik hun uddannelse til sygeplejerske i Næstved og Vordingborg. Uddannelsen blev afsluttet i 1980, og herpaa havde hun ansættelse paa amtshospitalet i Vordingborg til april 1984. Den sidste tid inden giftermaalet arbejdede hun paa Sankt Hans Hospital i Roskilde, og hun har siden været medhjælpende hustru. - Pia Mai-Britt Bynk Andersen har fra et tidligere ægteskab datteren Louise, født den 7. januar 1981 i Næstved.

I.A.1.b.1) Sidsel Vilhelmsborg Nielsen er født den 25. maj 1974 i København.

I.A.1.b.2) Rikke Vilhelmsborg Nielsen er født den 4. november 1976 i Nykøbing F.

I.A.2.

Lars Viggo Vilhelmsborg Kristensen er født den 27. januar 1913 i Farum, og han døde den 24. marts 1980 i Sundby. Han blev gift den 8. marts 1941 paa Frederiksberg med Tove Gerda Kaja Nilsson, der er født den 5. december 1912 i København som datter af skræddermester Karl Alfred Nilsson og hustru Kristine Larsen.

Bosat: Skottegaarden 29, Kastrup.

Lars Viggo Vilhelmsborg Kristensen gik i skole i Farum. Han stod i lære som slagter hos sin far, og efter at have aftjent sin værnepligt arbejdede han paa Schulstads Brødfabrik i København, sidst som kusk for firmaet paa Amager. Fra 1949 til sin død havde han ansættelse som forvalter hos Møller & Meldgaard (fjerkræ og vildt en gros) i Kødbyen, København.

Tove Gerda Kaja Nilsson gik i Stevnsgades Skole i København, ialt 8 aar. Hun stod i lære som ekspeditrice i Schous Parfumeri i København og havde senere ansættelse som ekspeditrice i parfumeriet Cosmopolit fra 1935 til 1950.

Tove Gerda Kaja Nilsson medbragte i ægteskabet datteren Lis, der i 1942 blev adopteret af ægtefællen.

I.A.2.a.

Lis Engly Vilhelmsborg Kristensen, der har faaet navneændring fra Tangaa Juhl, er født den 17. juni 1932 paa Rigshospitalet i København. Hun blev gift den 4. april 1959 i København med Karl-Erik Olsson, der er født den 16. september 1926 i København. Ægteskabet blev ophævet i 1974.

Bosat: Nygaardsterrasserne 238E, Farum.

Lis Engly Vilhelmsborg Kristensen afsluttede skolegangen fra 3. mellem. Hun gennemgik uddannelse til kosmetolog og har siden 1951 været ansat som maskør ved Danmarks Radio. I aarenes løb har hun gennemgaaet forskellige kurser i baade ind- og udland, ligesom hun har haft forskellige specialopgaver for teater og film.

Karl-Erik Olsson er direktør.

I.A.2.a.1)

Kim Olsson er født den 29. maj 1959 i København.

Han er maskør.

I.A.2.a.2)

Klaus Olsson er født den 8. august 1961 i Bagsværd.

Han er soft-ware specialist.

I.A.3.

Verner Vilhelmsborg Kristensen er født den 14. november 1923 i Farum, og han døde 9 aar gammel..

I.A.4.

Henning Vilhelmsborg Kristensen er født den 24. juni 1927 i Farum. Han blev gift den 26. september 1959 i Brantford, Ontario, Canada med Jonna Sørensen, der er født den 18. oktober 1933 i København, Sundby sogn, som datter af pølsemager Svend Aage Sørensen og hustru Alfrida Rasmine Pouline Halbech.

Bosat: 26 Blackthorne Ave, Hamilton, Ontario, Canada.

Henning Vilhelmsborg Kristensen gik i skole i Farum. Fra 1942 til 1946 stod han i købmandslære hos G. Andersen i Farum, og i 1947 indkaldtes han til tjeneste ved livgarden. Her var han senere paa henholdsvis korporal-, sergent-, oversergent- og sidst paa fenrikskole paa Frederiksberg Slot. Han var tjenestegørende ved livgarden til 1955, sidst som lærer paa sergentskolen. Herpaa rejste han til Canada, hvor han siden 1958 har været ansat som inspektør i Metallurgical Afdelingen i Canadas største staalfirma, Stelco Hilton Works.

Jonna Sørensen emigrerede til Canada i 1957 og arbejdede indtil giftermaalet hos George Weston i Brantford. Siden har hun været hjemmearbejdende husmoder.

I.A.4.a.

Jens Vilhelmsborg Kristensen er født den 26. februar 1961 i Ontario, Canada.

Han er studerende.

I.A.4.b.

Eric Svend Vilhelmsborg Kristensen er født den 21. januar 1964 i Ontario, Canada.

Han er maskinlærling.

I.B.

Chresten Christensen er født den 4. september 1878 i Lemvig, og han døde den 25. juli 1965 i Viborg. Han blev gift den 29. maj 1909 i Tømmerby med Mette Marie Sørensen Svenstrup. Hun er født den 17. juni 1886 i Tømmerby som datter af husmand Søren Kristen Frederiksen og hustru Bente Kathrine Nielsen, og hun døde den 6. september 1970 i Ramme.

Chresten Christensen gik i skole i Møborg. Han blev uddannet som møller og arbejdede som svend paa bl.a. Fjaltring Mølle og Bækmarksbro Mølle. Senere var han i 7 aar forpagter paa Ove Mølle i Ramme, inden han i 1916 købte Lille Vestermark paa 4 tdr. land samme sted. Denne drev han til 1920, og han købte nu ejendommen Vejager paa 6 tdr. land, som han drev til 1951. Sideløbende med driften af landbruget arbejdede han fra 1924 til 1940 som vejmand paa Ramme Dige.

Mette Marie Sørensen Svenstrup gik i skole i Tømmerby. Hun tjente som husassistent forskellige steder indtil giftermaalet, først paa hjemegnen og senere paa Fjaltring-egnen. Herpaa var hun medhjælpende hustru.

I ægteskabet er datteren I.B.1.

I.B.1.

Mariane Vognstoft Christensen er født den 13. maj 1912 i Ove Mølle, Ramme sogn. Hun blev gift den 2. november 1932 i Ramme med Alfred Jensen, der er født den 12. februar 1911 i Godthaab, Ramme sogn, som søn af husmand Jens Peder Jensen og hustru Mette Marie Pedersen.

Bosat: Bøvlingvej 91, Ramme, Lemvig.

Mariane Vognstoft Christensen gik i skole i Ramme. Hun arbejdede hjemme hos forældrene indtil giftermaalet. - Fritidsinteresse: haandarbejde.

Alfred Jensen gik i skole i Ramme. Han stod i tømrerlære hos Brdr. Overgaard i Lomborg fra 1926 til 1930 og arbejdede derpaa som svend til 1933, afbrudt af militærtjeneste ved feltartilleriet i Aarhus. Herpaa drev han selvstændig tømrer- og karetmagervirksomhed paa nuværende adresse til 1978. I perioden 1958-1978 fabrikerede han smørdritler til mejerierne i Dybe, Vandborg og Lomborg.

I.B.1.a.

Ejvind Jensen er født den 12. februar 1933 i Vejager, Ramme sogn.

Bosat: Bøvlingvej 91, Ramme, Lemvig.

Ejvind Jensen gik i skole i Ramme. Han stod i lære som tømrer hos sin fader og var fortrinsvis beskæftiget med fremstilling af smørdritler til 1978. Siden har han været ansat som kirkebetjent og graver ved Dybe Kirke. - Ejvind Jensen spiller klaver, orgel og harmonika.

II. Niels Christensen

er født den 16. oktober 1855 i Møborg sogn. Han emigrerede som ung til USA, og hans videre skæbne er ukendt.

III. Johannes Christensen

er født den 22. februar 1858 i Møborg sogn, og han døde den 29. april 1940 i Lomborg. Han blev gift den 27. september 1882 i Lomborg med Mariane Cathrine Lauritsen. Hun er født den 17. november 1851 i Ramme som datter af Karen Marie Nielsdatter og udlagt barnefader Laurs Chr. Pedersen, og hun døde den 20. juni 1933 i Ramme.

Efter Johannes Christensens død bragte avisen følgende nekrolog:

Jordefærd i Lomborg.

"I gaar eftermiddag begravedes paa Lomborg Kirkegaard under stor deltagelse fhv. grd. Johs. Christensen, Faare. Han blev for kort tid siden syg under en cykeltur og døde efter fire dages sygdom, 82 aar gammel.

Johs. C. var født i Møborg 22. februar 1858. Hans far var tømrer og boede paa en lille ejendom paa Amstrup mark. Da der var seks søskende, maatte Johannes tidlig ud som hyrdedreng, og som voksen arbejdede han i forskellige pladser, bl.a. i Faare Mølle, hvor han lærte sin afdøde hustru, Mariane, at kende. Hun var fra Østre Møltrup i Lomborg.

Efter deres bryllup i 1882 overtog de Østre Møltrup. Det var en hedeejendom med et tilliggende af 36 Td. ld., hvorpaa der var smaa og gamle bygninger. I 1906 blev det hele ombygget, og der rejstes en smuk lille gaard paa den gamle plads. Ved tilkøb af et stykke hede paa 8 Td. ld. blev jordarealet forøget. Johs. C. og hustru tog fat med godt humør og ukuelig arbejdsevne. De begyndte med stude, og det var derfor en stor dag for dem, da de i 1892 fik et par heste.

I 1912 solgtes Østre Møltrup og Johs. C. købte en lille ejendom ved Faare station, hvor han samtidig havde en vindmølle. Da deres yngste datter blev bosat i Ramme, flyttede de til Øster Højhus, hvor de boede nogle aar. Her døde hustruen.

Johs. C. flyttede saa ind til sin datter, men i de sidste to aar boede han hos sin ældste søn ved Faare station. Mens Johs. C. boede i Møltrup, blev der oprettet en privat skole i hans storstue, og denne skole blev senere opretholdt af Lomborg-Rom sogneraad, idet sogneraadet for et par aar siden byggede den nye skole ved Risbæk ved Vilhemsborg landevej.

Johs. C. var i en aarrække medlem af Lomborg-Rom sogneraad. Han var en munter og livlig mand, der altid havde et lyst smil over sit ansigt. Han

har syv børn, der alle lever og er bosat i Ramme, Lomborg, Flynder, Bøvling og Hasmark, Fyn. Han fortalte livligt og gerne om sine minder fra sit lange liv.

Ved højtideligheden i hjemmet i gaar blev der holdt en andagt, og baaren førtes til Lomborg kirke, hvor en stor del af sognets folk var mødt op for at vise den gamle mand den sidste ære. Pastor Lomholt, Bøvling, talte ud fra salmen "For dig o, Herre, som dage kun-," og han mindede om, at naar der er en gammel i en slægt, saa samles den om ham, og han knytter slægten sammen. Kan det jordiske aaremaal end synes langt, som i dette tilfælde, saa er det dog kun et øjeblik i tidsregningen hos Gud, og man maa samles om ham for at blive knyttet stærkere ind til Guds godhed."

I ægteskabet er børnene III.A.-III.G.

III.A.

Laurine Karoline Kristensen er født den 21. februar 1883 i Lomborg sogn, og hun døde den 29. december 1977 i Lemvig. Hun blev gift den 4. april 1913 i Lomborg med Johannes Kristensen. Han er født den 14. september 1877 i Hvingelbohus, Lomborg sogn, som søn af husmand Mads Kristensen og hustru Kirsten Jensen, og han døde den 26. august 1950.

Efter Laurine Karoline Kristensens død skrev avisen følgende:

"Laurine Kristensen, plejehjemmet Solgaarden, er død paa Lemvig Amtssygehus, 94 aar. Laurine Kristensen var født paa ejendommen Øster Møldrup i Lomborg som den ældste af syv søskende. Som meget ung kom hun ud at tjene og havde bl.a. pladser paa Sjælland, inden hun i 1913 blev gift med smedemester Johannes Kristensen, som ogsaa var fra Lomborg.

Parret blev boende i fødebyen og drev her en smedeforretning i flere aar, indtil Johannes Kristensen blev syg, saa han maatte sælge stedet og købe en lille ejendom. Senere købte parret dog igen et mindre smedeværksted, denne gang i Rom. Det drev man samtidig med, at man varetog opgaven som graver og ringer ved Rom Kirke.

Der var fire børn i ægteskabet, og Johannes Kristensen døde i 1950. Derefter flyttede Laurine Kristensen til Lemvig og boede i en periode ved stationen, indtil hun i 1970 flyttede ind paa plejehjemmet Solgaarden i en alder af 87 aar.

Laurine Kristensen var en meget frisk og medlevende ældre kvinde, der kendte sin egn og var meget interesseret i at komme ud. Hun var ogsaa me-

get interesseret i at læse og i at passe sit haandarbejde. Som hustru og mor var hun enestaaende.

Laurine Kristensen efterlader sig fire børn, hvoraf to bor i hhv. Odense og Holstebro og to i Lemvig."

I ægteskabet er børnene III.A.1.-III.A.4.

III.A.1.

Svend Aage Kristensen er født den 21. december 1914 i Lomborg, og han døde den 21. november 1987 i Odense. Han blev gift den 9. maj 1941 i Sankt Hans Kirke, Odense med Karen Marie Jakobsen, der er født den 6. juli 1917 i Hjulby ved Nyborg som datter af tjener Jakob Heltzen Jakobsen og hustru Vilhelmine Petrine Jakobsen.

Bosat: Enebærvej 32, Hjallese, Odense.

Svend Aage Kristensen gik i skole i Lomborg. Han tjente en tid som landbrugsmedhjælper paa hjemegnen, inden han kom i lære som maskinarbejder i Bonnet. Her blev han udlært ca. 1937, og de følgende ca. 15 aar var han beskæftiget som maskinarbejder paa maskinfabrikken Thrige i Odense. Fra ca. 1952 til 1969 havde han ansættelse som montør paa en ostefabrik i Glamsbjerg, og de sidste aar, inden han gik paa efterløn i 1975, var han overmontør paa ostefabrikken i Birkum.

Karen Marie Jakobsen gik i skole i Hasmark. Hun tjente som husassistent forskellige steder paa Nordfyn og den sidste tid inden giftermaalet husbestyrerinde i Odense.

III.A.1.a.

Jens Sønderby Kristensen er født den 13. april 1949 i Odense.

III.A.2.

Anna Rigmor Kristensen er født den 7. december 1917 i Lomborg, og hun døde den 19. april 1982 paa Aarhus Kommunehospital. Hun blev gift den 21. oktober 1944 i Rom med Knud Byskov, der i ca. 1975 fik slettet efternavnet Christiansen. Han er født den 23. maj 1917 i Rom som søn af gaardejer Kristian Christiansen og hustru Kristiane Marie Byskov.

Bosat: Romvej 7, Lemvig.

Anna Rigmor Kristensen gik i skole i Lomborg. Hun tjente nogle aar som husassistent, inden hun begyndte som sygeplejeelev i Odense. Uddannelsen

blev afbrudt paa grund af sygdom, hvorefter hun var beskæftiget som kokkepige paa Jespersens Hotel i Lemvig indtil giftermaalet.

Knud Byskov gik i skole i Rom. Han var beskæftiget som landbrugsmedhjælper og som bestyrer for sin mor paa fødegaarden i Rom indtil 1945, da han sammen med broderen Aage startede vognmandsforretning. I nogle aar kørte han brunkul fra Søby, og desuden var han beskæftiget som arbejdsmand forskellige steder til 1954. Han købte nu en ejendom i Rom paa 5 tdr. land, som han drev til 1975, sideløbende med at han havde forskelligt arbejde, bl.a. ved Jydsk Telefon i Lemvig og Dammann Vejmaterialefabrik.

III.A.2.a.
Karen Byskov Christiansen er født den 17. oktober 1947 i Lemvig. Hun blev gift den 29. juni 1968 i Rom med Gerhard Østergaard, der i 1970 fik slettet efternavnet Nielsen. Han er født den 5. august 1942 i Lemvig som søn af gaardejer Hans Østergaard Nielsen og hustru Jenny Kirkegaard Christensen.

Bosat: Anders Thuborgs Vej 14, Lemvig.

Karen Byskov Christiansen gik i skole i Rom og havde desuden et ophold paa Blaakilde Ungdomsskole sommeren 1963. I 1967 blev hun udlært som ekspeditrice i Damernes Magasin, Lemvig, og hun har siden haft ansættelse samme sted, fra 1984 som afdelingschef i kjole- og konfektionsafdelingen.

Gerhard Østergaard gik i skole i Lomborg. Han tjente som landbrugsmedhjælper forskellige steder til 1963, afbrudt af militærtjeneste ved Jydske Dragonregiment i Holstebro 1960-1962. I 1968 blev han udlært som mekaniker hos Morris-forhandleren i Lemvig, og efter at have arbejdet som svend samme sted til 1975 begyndte han som postbud ved postvæsenet i Lemvig. - Gerhard Østergaard var fra 1952 til 1975 aktiv haandboldspiller i Lomborg-Rom KFUM og -K.

III.A.2.a.1) Keld Østergaard er født den 4. december 1971 i Lemvig.
III.A.2.a.2) Helle Østergaard er født den 31. januar 1975 i Lemvig.

III.A.2.b.
Johannes Byskov, der ca. 1975 fik slettet efternavnet Christiansen, er født den 24. februar 1951 i Lemvig.

Bosat: Fabjerg Kirkevej 29, Lemvig.

III.A.3.

Karl Kristensen er født den 23. oktober 1919 i Lomborg. Han blev gift den 13. maj 1950 i Lomborg med Kirsten Marie Jespersen. Hun er født den 19. november 1925 i Flynder som datter af landmand Karl Jespersen og hustru Dinne Jespersen, og hun døde den 17. januar 1985 i Holstebro.

Bosat: Kingosvej 7, Holstebro.

Karl Kristensen gennemgik almindelig skolegang. Han tjente som landbrugsmedhjælper til 1941, hvorpaa han stod i lære som smed, først 2 aar hjemme og derefter i Bonnet, hvor han blev udlært i 1946. Efter at have arbejdet som svend i Bonnet, Ramme og Lemvig samt gennemgaaet et dieselkursus i Aarhus var han maskinpasser paa elværket i Lemvig til 1955. De følgende aar til 1982 arbejdede han ved militæret i Holstebro samt ved Nato. - Karl Kristensen har modtaget fortjenstmedaljen.

Kirsten Marie Jespersen gennemgik almindelig skolegang. Hun tjente en tid som husassistent og var senere i en aarrække ansat som kokkepige paa Tarm Sygehus. Endvidere arbejdede hun en tid paa et vaskeri i Lemvig, og desuden har hun været hjemmehjælper 15 aar i Holstebro.

III.A.3.a.

Svend Kristian Rabech Kristensen er født den 14. april 1952 i Lemvig. Han blev gift den 26. marts 1977 i Nr. Felding med Bente Lindemann Korsgaard, der er født den 19. februar 1956 i Aarhus som datter af Frede Kluug Korsgaard og hustru Irma Lindemann.

Bosat: Sarpsborgvej 74, Struer.

Svend Kristian Rabech Kristensen er teletekniker, og Bente Lindemann Korsgaard er klinikassistent.

III.A.3.a.1) Sanne Lindemann Kristensen er født den 8. april 1981 i Holstebro.

III.A.3.a.2) Pia Lindemann Kristensen er født den 9. februar 1985 i Holstebro.

III.A.3.b.

Arne Rabech Kristensen er født den 12. august 1953 i Egvad sogn. Han blev gift den 30. maj 1981 i Asp med Hanne Tonsberg, der er født den 31. okto-

ber 1951 i Rom sogn som datter af tømrermester Jens Christian Christensen Tonsberg og hustru Helga Marie Hansen.

Bosat: Kirketoft 16, Asp, Struer.

Arne Rabech Kristensen afsluttede skolegangen fra 9. klasse paa Nørrelandsskolen i Holstebro. Han stod i lære som tømrer hos Ernst Stubkjær i Maabjerg samt hos Sigurt Laversen & Søn, hvor han blev udlært i 1973. Sin værnepligt aftjente han i Auderød samt paa flaadestation Grønnedal, Grønland, og efter at have arbejdet som svend hos en murermester i Holstebro fra 1975 til 1979 fik han ansættelse hos Eiler Thomsen, Holstebro. - Arne Rabech Kristensen var fra 1966 til 1977 aktiv cykelrytter og vandt baade det jydske mesterskab og det danske mesterskab i cykelcross for juniorer i 1971. Desuden blev han jydsk mester paa landevej i klasse B i 1973.

Hanne Tonsberg afsluttede skolegangen fra 9. klasse. Hun tjente en tid som husassistent og havde desuden et ophold paa Nr. Nissum Høj- og Efterskole 1970-1971. I 1973 blev hun færdiguddannet som sygehjælper, og hun har siden haft ansættelse som saadan paa Holstebro Sygehus.

III.A.3.b.1) Kim Tonsberg Kristensen er født den 21. oktober 1979 paa Holstebro Sygehus.

III.A.3.b.2) Michael Tonsberg Kristensen er født den 6. november 1981 paa Holstebro Sygehus.

III.A.3.b.3) Lisa Tonsberg Kristensen er født den 12. december 1986 paa Holstebro Sygehus.

III.A.3.c.

Tove Rabech Kristensen er født den 28. september 1958 i Holstebro. Hun blev gift den 4. februar 1978 i Holstebro med Kurt Bent Nielsen, der er født den 24. september 1954 i Børup Skov, Taulov sogn, som søn af Bent Nielsen og hustru Else Rita Stenmann Friis.

Bosat: Elboparken 45, Pjedsted, Fredericia.

Tove Rabech Kristensen bestod realeksamen i 1976. Hun arbejdede en kort tid i forretning i Fredericia, inden hun i 1977 begyndte som praktikant paa Ulleruphus Plejehjem, med henblik paa en uddannelse til ergoterapeut. I 1980 begyndte hun som ufaglært sygehjælper samme sted, og efter at have taget sygehjælpereksamen i Vejle i 1986 fortsatte hun med at arbejde paa Ulleruphus Plejehjem. - Tove Rabech Kristensen har læst psykologi paa for-

skellige aftenkurser.

Kurt Bent Nielsen er ansat som salgs- og indkøbsdisponent i et VVS-firma i Taulov.

III.A.3.c.1) Stine Rabech Nielsen er født den 23. februar 1982 i Fredericia.

III.A.3.c.2) Claus Rabech Nielsen er født den 1. maj 1984 i Fredericia.

III.A.4.

Marie Christine Kristensen er født den 23. december 1922 i Lomborg. Hun blev gift den 4. april 1944 i Lemvig med Aage Byskov Christiansen, der er født den 25. oktober 1920 i Rom som søn af gaardejer Kristian Christiansen og hustru Kristiane Marie Byskov.

Bosat: Frederiksgade 31, Lemvig.

Marie Christine Kristensen gik i skole i Lomborg. Hun tjente nogle aar som husassistent, hvorpaa hun gennemgik uddannelse til buffist paa restaurant Palæ i Viborg 1940-1943. Herpaa arbejdede hun som servitrice indtil giftermaalet, og efter at have været hjemmearbejdende husmoder var hun fra 1958 beskæftiget som servitrice forskellige steder i Lemvig, bl.a. 5 aar paa Vilhelmsborg Kro.

Aage Byskov Christiansen er vognmand.

III.A.4.a.

Christian Byskov, der i 1976 fik slettet efternavnet Christiansen, er født den 14. april 1945 i Lemvig. Han er gift med Bente Bech Madsen, der er født den 14. marts 1951 i Flynder som datter af Kr. Madsen og hustru Olga Bech.

Bosat: Raundahlvej 5, Nørlem, Lemvig.

Christian Byskov arbejdede ved landbrug hjemme paa Rom Præstegaard, afbrudt af 1½ aars militærtjeneste i Aalborg fra 1963 samt af et ophold paa Rødding Højskole og ½ aars arbejde for et sprøjtefirma i Sverige. Efter giftermaalet arbejdede han nogle aar paa en traktorfabrik i Lemvig, og i 1987 købte han sin nuhavende gaard paa 46 tdr. land.

Bente Bech Madsen afsluttede skolegangen fra 9. klasse. Hun tjente 1 aar som husassistent, hvorpaa hun gennemgik uddannelsè til sparekasseassistent i Sparekassen, Bækmarksbro. Efter at være blevet udlært fik hun ansættelses i SdS, Lemvig.

III.A.4.a.1) Dorthe Byskov er født den 17. august 1972 i Rom.
III.A.4.a.2) Thomas Byskov er født den 12. september 1977 i Lemvig.

III.A.4.b.
Peder Byskov, der i 1976 fik slettet efternavnet Christiansen, er født den 5. august 1948 i Lemvig. Han blev gift med Jytte Andreasen. Ægteskabet blev senere ophævet. Peder Byskov lever nu sammen med Berit Aarup, der er født den 4. november 1950 i Skive som datter af pølsemager Svend Aarup og hustru Emma Mathilde Pedersen.

Bosat: Søbakken 7, Lemvig.

Peder Byskov fik svendebrev som svejser i 1972, og sin værnepligt aftjente han i Haderslev samt i Holstebro. Han er nu pedel. - Peder Byskov har tidligere været aktiv fodboldspiller og virker nu som fodboldtræner i L.G.F.

Berit Aarup er bankassistent.

III.A.4.b.1) Pernille Byskov er født den 6. september 1973 i Lemvig.
III.A.4.b.2) Charlotte Byskov er født den 28. december 1976 i Lemvig.

III.B.
Kristen Vognstoft, der ca. 1943 fik slettet efternavnet Kristensen, er født den 25. september 1884 i Lomborg sogn, og han døde den 3. maj 1970 i Faare, Bøvling sogn. Han blev gift første gang med Eva Roland Jensen. Hun er født den 5. marts 1897 i Haunstrup Skole, Snejbjerg sogn, som datter af lærer Uffe Jensen og hustru Johanne Rolandsen, og hun døde den 22. juni 1932 i Velling. Kristen Vognstoft blev gift anden gang den 11. juni 1937 i Faare med Sidsel Kristine Rindom, der er født den 24. maj 1902 i Heboltoft, Velling sogn, som datter af husmand Niels Kristian Rindom og hustru Karen Dorthea Nielsen.

Bosat: Faarevej 50, Bøvlingbjerg.

Kristen Vognstoft gennemgik almindelig skolegang. Han stod i lære som karetmager i Bækmarksbro og arbejdede en tid i Ringkøbing, inden han i 1911 startede som karetmager i Faare. Her virkede han til sin død. - Kristen Vognstoft sad i forskellige bestyrelser i Faare og Lomborg. Hans fritidsinteresse var fodbold.

Eva Roland Jensen gik i skole i Velling. Hun tjente ved husgerning indtil giftermaalet, afbrudt af et ophold paa Roskilde Højskole.

Sidsel Kristine Rindom gik i skole i Velling. Hun tjente ved husgerning forskellige steder og havde desuden et ophold paa Rønshoved Højskole i 1925.

I Kristen Vognstofts første ægteskab er børnene III.B.1.-III.B.4., og i andet ægteskab er børnene III.B.5.-III.B.6.

III.B.1.

Rigmor Roland Kristensen er født den 29. maj 1926 i Faare, Bøvling sogn, og hun døde den 26. april 1927 i Bøvling sogn.

III.B.2.

Børge Vognstoft er født den 24. august 1928 i Bøvling sogn. Han blev gift første gang den 3. november 1951 i Aaby Kirke med Helga Dahl, der er født den 26. februar 1930 i Aaby. Ægteskabet blev ophævet i 1972, og Børge Vognstoft blev gift anden gang den 27. februar 1981 i Uth med Inger Høgh, der er født den 7. april 1947 i Sejet, Uth sogn, som datter af gaardejer Peter Ulbæk Høgh og hustru Marie Kirstine Jensen.

Bosat: Almisbakken 3, Mellerup, Randers.

Børge Vognstoft gik i Bøvling Friskole og havde desuden ophold paa Staby Efterskole 1943-1944 og Brejninggaard Efterskole 1944-1945. I 1948 blev han udlært som kommis i Bøvling Brugsforening, og efter at have arbejdet paa FDB's en gros lager i Vemb til 1951 var han beskæftiget som henholdsvis ekspedient og kontorassistent i bl.a. Aalborg til 1956. De følgende ca. 2 aar var han repræsentant for et frugt en gros firma, og han virkede nu som assurandør til 1968, først ved Dansk Folkeforsikring til 1960 og derpaa ved forsikringsselskabet Nordlyset. Fra 1968 til 1972 var han disponent i et æg en gros firma i Thisted, og han var derpaa amtskonsulent i omraadet Thy-Mors-Salling for De Danske Gymnastik- og Ungdomsforeninger til 1980. Sideløbende tog han den teologiske særuddannelse (hjemmestudie) og bestod afsluttende eksamen i december 1980. Siden 1981 har han været valgmenighedspræst i Mellerup. - Sin værnepligt aftjente han ved Prinsens Livregiment i Viborg 1950-1951. - Børge Vognstoft var fra 1968 til 1976 medlem af bestyrelsen for idrætsklubben i Thisted. Han tog fodbolddommereksamen i 1960 og dommerinstruktøreksamen i 1970. I perioden 1970-1976 var han formand for Thisted-garden, og fra 1974 til 1980 var han formand for Thisted Højskoleforening. Endvidere sad han i bestyrelsen for Dansk Kirkeskoleudvalg 1975-1985. Hans fritidsinteresser er endvidere amatørteater, folke-

dans og gymnastik, og han har i en aarrække været redaktør af ungdoms- og idrætsblade.

Inger Høgh tog 9. klasse paa Dagnæs Skole. Hun tjente en tid som husassistent, og efter at have været elev paa Struer Husholdningsskole var hun køkkenchef paa Viborg Gymnastikhøjskole 1966-1967. Herpaa var hun paa Engelsholm Højskole, og fra 1968 til 1971 virkede hun som lærer paa Midtjydsk Ungdomsskole i Ejstrupholm. Hun gennemgik nu læreruddannelse i tilskæring paa Odense Fagskole, og fra 1972 til 1980 var hun ansat som lærer paa henholdsvis Gudenaadalens Ungdomsskole, Sommersted Ungdomsskole, Skals Haandarbejdsskole og Levring Efterskole.

III.B.2.a.
Lene Dahl Vognstoft er født den 28. december 1952 i Frejlev. Hun er gift Trudslev.

Bosat: Væverensvej 4, Aalborg.

III.B.2.b.
Marie Høgh Vognstoft er født den 16. maj 1985 i Mellerup.

III.B.2.c.
Uffe Høgh Vognstoft er født den 11. maj 1987 i Mellerup.

III.B.3.
Egon Vognstoft er født den 24. august 1930 i Bøvling sogn.

Bosat: Faarevej 50, Bøvlingbjerg.

Egon Vognstoft gik i Bøvling Friskole. Han tjente en tid som landbrugsmedhjælper og havde desuden et ophold paa Vestbirk Højskole, hvorpaa han arbejdede en tid ved Ringkøbing Amts Vejvæsen samt paa et jernstøberi. Herefter fik han ansættelse paa en vinduesfabrik i Ramme. - Egon Vognstoft er medlem af bestyrelsen for Faare Ungdomsforening samt borger- og haandværkerforeningen. - Fritidsinteresse: sport og karetmageri.

III.B.4.
Rigmor Vognstoft er født den 26. maj 1932 i Bøvling sogn. Hun er gift med Børge Madsen.

Bosat: Byskovvej 39, Onsevig, Karlslunde.

III.B.5.
Eva Rindom Vognstoft er født den 19. marts 1938 i Bøvling sogn. Hun blev gift den 15. oktober 1976 i København med Louis Kofoed, der døde den 7. december 1981.

Bosat: Tranevej 1, København NV.

Eva Rindom Vognstoft gik i Bøvling Friskole. Fra 1953 til 1956 var hun elev paa Bøvlingbjerg Apotek, og efter at være blevet udlært var hun ansat 2 aar paa Grenaa Apotek, hvorpaa hun fik ansættelse paa Sankt Johannes Apotek, København.

III.B.5.a.
Anni Vognstoft er født den 22. december 1963 i København.

Bosat: Bisiddervej 4, København NV.

Anni Vognstoft gennemgik EFG-basisaaret indenfor handel og kontor og blev i 1983 udlært som kontorassistent ved toldvæsenet. Den 1. maj 1984 blev hun tjenestemandsansat.

III.B.6.
Flemming Vognstoft er født den 6. marts 1940, og han døde den 25. marts 1941.

III.C.
Else Marie Kristensen er født den 4. januar 1887 i Lomborg sogn, og hun døde den 31. maj 1973 i Lomborg. Hun blev gift den 10. juni 1913 i Lomborg med Anders Peder Jørgensen. Han er født den 27. juli 1886 i Sdr. Raunsbæk, Lomborg sogn, som søn af landmand og hedeopdyrker Lars Peder Jørgensen og hustru Maren Grønkjær Andersen, og han døde den 24. august 1977 i Sdr. Raunsbæk.

Datteren Agnes (III.C.10.) har indsendt følgende omtale om forældrene:

"Else gik i skole hjemme i "Øster Møldrup", da der holdtes skole der for de omkringboende børn. Hun kom ud at tjene til maj det aar, hun var blevet 10 aar gammel. Hun tjente hos Peder Futtrup, "Gl. Østergaard", Nr. Nissum. Her var hun i 4 somre inden konfirmationen. Hun blev konfirmeret i Rom Kirke d. 13. april 1901 af pastor Petersen Skovsborg, Lomborg. Kom 1. maj til Edel og Peder Nielsen, Øster Kjær i Bøvling, var her i 1½ aar. November 1902 til Jens Gadegaard, "Godballe" ved Faare og var saa her til a-

pril 1903, da hun flyttede til familien Mygind i "St. Møldrup", Lomborg. Var elev paa Testrup Højskole i 3 mdr. fra maj til august i aaret 1906, kom tilbage til Mygind's og var der til 1. novb. Hun flyttede saa til Kristian Møller, "Krabbesmark" i Lomborg og var her til 1. novb. 1907. Hun var nu hjemme og forskellige steder i novb. dec. maaned og tog saa plads d. 13. januar 1908 hos gaardejer Lars Jensen, Stenstrup, Jungshoved sogn, Sydsjælland. Den 1. novb. blev hun kokkepige paa "Vennerslund", Falster, hos stamhusbesidder Grandjean. Her var hun til novb. 1909, da hun begyndte som kokkepige paa Vester Vedsted Efterskole. Novb. 1910 kom hun til folketingsmand Chr. Ernst Christensen, "Sædmosegaard", Asserballe paa Als. Hun var hjemme igen fra novb. 1911 til februar 1912, da hun tog paa Odnese Fagskole i 2 maaneder. Fra 1. maj 1912 var hun hos sognefoged Chr. Nielsen, Aarslev, Fyn til novb. 1912, derfra til "Sdr. Raunsbæk", Lomborg.

Hun blev gift med Anders Peder Jørgensen d. 10. juni 1913 i Lomborg Kirke.

Else var en meget flittig og dygtig kvinde. Hun gik op i arbejdet inde og ude og var sin mand en god støtte paa alle maader. De skabte i fællesskab en solid bedrift og et dejligt hjem, som det var godt at vokse op i. De levede et jævnt og muntert, virksomt liv paa jord. Else fik ogsaa tid til at interesse sig for ting unden for hjemmet. Hun var med i forskellige bestyrelser, Menighedsraadet, Husholdningsforeningen m.m.

En tid var de tilmeldt Lemvig Frimenighed, da den opløstes, løste de sognebaand til Bøvling Valgmenighed, og det befandt de dem godt med.

Anders gik 7 aar i Lomborg søndre skole til lærer Bertel Bjerre og blev konfirmeret i 1900 af pastor Petersen Skovsborg i Lomborg Kirke. Han begyndte tidligt at hjælpe til i hjemmet, var i skoleaarene med til at køre mergel til Hveskjær i Lomborg til sandjordene derhjemme.

Han blev hjemme som karl indtil vinteren 1908-1909, da han var elev paa Dalum Landbrugsskole, saa hjem igen. Han tog ivrig del i, hvad der skete i sognet, ungdomsarbejde, fodbold, gymnastik m.m.

Den 10. juni 1913 blev han gift med Else Marie Kristensen, datter af Johannes Kristensen og hustru Mariane Katrine Lauritsen, "Øster Møldrup", Lomborg.

Sammen førte de gode og solide traditioner fra begge hjem videre. Foruden det travle liv ved landbruget tog Anders ogsaa en tørn i det offentlige liv. Han var saaledes medlem af sogneraadet fra 1929 til 1937, i bestyrel-

sen og formand for Faare Brugsforening i 22 aar, kasserer i Lomborg-Rom Elværk i 16 aar m.m.

Af væsen var han en stille og lun vestjyde. Han havde arvet haandelag og snilde, saa han var mest sin egen haandværker og derved selvhjulpen paa mange felter."

I ægteskabet er børnene III.C.1.-III.C.11.

III.C.1.

Holger Jørgensen er født den 2. september 1913 i Lomborg sogn. Han blev gift den 4. januar 1938 i Bøvling med Ella Pedersen, der er født den 21. august 1915 i Lomborg som datter af landmand Kristian Sofus Pedersen og hustru Kristine Ingeborg Kristensen.

Bosat: Digevej 3, Sørvad.

Holger Jørgensen gik i skole i Lomborg og havde desuden et ophold paa Staby Efterskole 1929-1930. Han tjente som landbrugsmedhjælper paa Als, og efter et ophold paa Danebod Højskole 1934-1935 arbejdede han ved landbruget hjemme, indtil han købte Vester Ramskov paa 86 tdr. land. - Holger Jørgensen var medlem af sogneraadet fra 1950 til 1954, og desuden medlem af bestyrelsen for mejeriet i Sørvad fra 1958 til 1966 samt Vinding Brugsforening fra 1968 til 1974. Siden 1983 har han siddet i bestyrelsen for valgmenigheden i Avlum-Vinding-Vind.

Ella Pedersen gik i skole i Lomborg. Hun tjente som husassistent forskellige steder, og efter et ophold paa Danebod Højskole i 1937 arbejdede hun hjemme indtil giftermaalet. - Ella Pedersen har været medlem af bestyrelsen for brugsforeningen.

III.C.1.a.

Vita Jørgensen er født den 13. juni 1938 i Vinding sogn. Hun blev gift den 18. oktober 1958 i Vinding med Niels Lauritsen, der er født den 20. oktober 1932 i Sørvad, Vinding sogn, som søn af murermester Peder Kristian Lauritsen og hustru Emilie Hedegaard Nielsen.

Bosat: Glarbjergvej 37, Lemvig.

Vita Jørgensen gennemgik almindelig skolegang og havde desuden et ophold paa Ølgod Efterskole. Hun tjente som husassistent i bl.a. Vinding inden giftermaalet. - Fritidsinteresse: gymnastik.

Niels Lauritsen gik i skole i Vinding og havde desuden et ophold paa

Brejninggaard Efterskole. Han tjente som landbrugsmedhjælper forskellige steder, afbrudt af 16 maaneders tjeneste ved livgarden samt af et ophold paa Lægaarden Landbrugsskole. Herpaa købte han sin nuhavende gaard paa 30 tdr. land, og senere er der tilkøbt mere jord, saaledes at tilliggendet nu er paa 75 tdr. land. - Niels Lauritsen har i ca. 4 aar været medlem af menighedsraadet.

III.C.1.a.1)
Jørgen Lauritsen er født den 21. juli 1960 i Lomborg sogn. Han blev gift den 10. juni 1984 i Vinding med Anne Marie Thomsen, der er født den 1. februar 1960 i Lem som datter af gaardejer Ivar Grimstrup Thomsen og hustru, sygeplejerske Else Fauerbye Andersen.

Bosat: Præstevejen 10, Vinding, Sørvad.

Jørgen Lauritsen er landmand.

III.C.1.a.1)a) Mette Lauritsen er født den 8. februar 1985 i Holstebro.

III.C.1.a.2)
Bjarne Lauritsen er født den 24. januar 1964 i Lomborg sogn.

Bosat: Glarbjergvej 37, Lemvig.

Bjarne Lauritsen afsluttede skolegangen fra 9. klasse. I 1984 blev han udlært som elektriker, og han har desuden arbejdet som saadan ½ aar paa Grønland. Siden 1987 har han drevet pelsdyrfarm paa adressen.

III.C.1.b.
Ester Jørgensen er født den 5. januar 1941 i Vinding sogn. Hun blev gift den 18. juni 1966 i Vinding med Preben Larsen, der er født den 13. august 1940 i Vind som søn af gaardejer Anker Larsen og hustru Anna Holmgaard.

Bosat: Ørnhøjvej 11, Holstebro.

Ester Jørgensen gik i skole i Vinding og havde desuden et ophold paa Lægaarden Ungdomsskole. Hun tjente som husassistent i Sørvad samt paa en gaard i Odsherred paa Sjælland, og efter et ophold paa idrætshøjskolen i Sønderborg begyndte hun paa Herning Seminarium. Siden hun blev færdiguddannet som lærer, har hun haft ansættelse forskellige steder, først paa Borgerskolen i Sorø og nu paa Vind Skole. Hendes fritidsinteresse er folkedans, og hun underviser baade børn og voksne.

Preben Larsen gik i skole i Agerfeld og havde desuden et ophold paa Brejninggaard Efterskole. Han tjente som landbrugsmedhjælper forskellige steder, afbrudt af ophold paa Uldum Højskole og Vejlby Landbrugsskole samt af militærtjeneste i Aalborg. Efter giftermaalet var han ansat som assistent for en planteavlskonsulent, inden han i 1970 overtog fødegaarden, som han siden har drevet. - Fritidsinteresse: musik.

III.C.1.b.1) Mogens Larsen er født den 14. december 1967 i Pedersborg ved Sorø.
III.C.1.b.2) Hanne Larsen er født den 10. oktober 1971 i Vind.
III.C.1.b.3) Lone Larsen er født den 23. august 1973 i Vind.
III.C.1.b.4) Henning Larsen er født den 12. august 1977 i Vind.

III.C.1.c.
Else Marie Jørgensen er født den 3. april 1945 i Vinding sogn. Hun blev gift den 31. marts 1967 i Holstebro Valgmenighedskirke med Carsten Bjerre Nielsen, der er født den 5. marts 1941 i Vinding sogn som søn af gaardejer Mads Andreas Nielsen og hustru Dagny Bjerre.

Bosat: Løgagervej 6, Sørvad.

Carsten Bjerre Nielsen er gaardejer.

III.C.1.c.1)
Torben Bjerre Nielsen er født den 21. september 1968 i Studsgaard.

Han tog 9. klasse i Vinding og bestod i 1987 studentereksamen paa Holstebro Gymnasium. Efter at have taget HH-eksamen paa Holstebro Handelsskole begyndte han den 1. juli 1988 som kontorlev paa Vestjydske Slagterier i Struer.

III.C.1.c.2)
Helle Bjerre Nielsen er født den 21. september 1968 i Studsgaard.

Hun tog 10. klasse i Vinding og gennemgik derefter EFG-basisaaret paa Holstebro Handelsskole. I august 1988 blev hun udlært som bankassistent i Midtbank.

III.C.1.c.3)
Morten Andreas Bjerre Nielsen er født den 1. september 1974 i Holstebro.

III.C.1.d.

Kristine Ingeborg Jørgensen er født den 22. september 1946 i Vinding sogn. Hun blev gift den 3. februar 1968 i Holstebro Valgmenighedskirke med Villy Hansen, der er født den 8. maj 1945 i Bramming som søn af smedemester Reinhardt Hansen og hustru Anna Madsen.

Bosat: Fengers Allé 16, Bramming.

Kristine Ingeborg Jørgensen bestod realeksamen i 1964 og blev udlært som kontorassistent i 1967. Siden 1970 har hun været medhjælpende hustru. Hun har gennemgaaet forskellige kurser indenfor smedemesterforeningen og Dansk Haandværks Kvinder. For sidstnævnte forening har hun i 4 aar været kasserer i Ribe-afdelingen.

Villy Hansen afsluttede skolegangen fra 8. klasse. I 1964 blev han udlært som landbrugsmaskinsmed, og sin værnepligt aftjente han i Holstebro 1965-1966. Den 1. januar 1970 overtog han sin faders smede- og maskinfabrik, som han siden har drevet. - Villy Hansen har i 8 aar været formand for Bramming Handels- Handværker- og Industriforening.

III.C.1.d.1)

Kim Hansen er født den 28. juli 1968 i Esbjerg.

Han er lager- og kontorelev.

III.C.1.d.2)

Jan Hansen er født den 14. april 1972 i Esbjerg.

III.C.2.

Agnete Jørgensen er født den 10. april 1915 i Lomborg sogn. Hun blev gift den 16. juli 1943 med Svend Hansen. Han er født den 10. juni 1912 i Bøvling som søn af maler Niels Henningsen Theodor Hansen og hustru Johanne Skov Jensen, og han døde den 4. maj 1981.

Bosat: Bredgade 69, Bøvlingbjerg.

Agnete Jørgensen gik i Lomborg Søndre Skole. Hun var beskæftiget hjemme til november 1932, afbrudt af et ophold paa Staby Efterskole sommeren 1931. Efter at have gennemgaaet et sy- og tilskærerkursus paa Odense Fagskole tjente hun som husassistent indtil giftermaalet i henholdsvis Odense og Sønderjylland samt paa Borris Landbrugsskole, hos pastor Lumholt i Bøvling og 2½ aar hos friskolelærer Bjerre. Efter giftermaalet drev hun i 32

aar privat systue. - Agnete Jørgensen har tidligere dyrket gymnastik, haandbold og folkedans. Hun har i aarenes løb haft adskillige tillidshverv og har bl.a. siddet i bestyrelsen for gymnastik- og ungdomsforeninger, Bøvling Husholdningsforening og Bøvling Friskole.

Svend Hansen gik i Bøvling Friskole. Han tjente som landbrugsmedhjælper til 1929, afbrudt af et ophold paa Staby Efterskole vinteren 1927-1928. Herpaa stod han i lære som tømrer hos Aksel Løkke i Bøvlingbjerg, og efter at være blevet udlært arbejdede han som svend i lærepladsen samt forskellige andre steder. Vinteren 1936-1937 var han elev paa Ollerup Haandværkerhøjskole, og han arbejdede nu som svend i Bøvling samt i Fabjerg og igen en tid hos sin tidligere læremester. De sidste aar, indtil han maatte holde op med at arbejde paa grund af sygdom, arbejdede han i Bøvling, først hos Jens Brask og derefter hos dennes søn. - Svend Hansen dyrkede i sin ungdom fodbold og deltog senere i dilettantforestillinger, revyer og friluftsspil. I aarenes løb havde han en række tillidshverv og sad bl.a. i bestyrelsen for idræts- og ungdomsforeningen, forsamlingshuset, borger- og haandværkerforeningen, sygekassen, valgmenigheden og brugsforeningen. Desuden var han de sidste 3 aar inden kommunesammenlægningen medlem af Tangsø Sogneraad.

III.C.2.a.
Niels Hansen er født den 28. april 1944 i Bøvling sogn. Han er gift med Jane Florence Collins.

Bosat: P. Wrondissis, 21. Victoria Square, Clifton, Bristol, England.

III.C.2.b.
Anna Hansen er født den 19. marts 1946 i Bøvling sogn. Hun blev gift den 2. august 1969 i valgmenighedskirken i Bøvlingbjerg med Villy Jakob Pedersen, der er født den 29. januar 1940 i Ansager som søn af husmand William Pedersen og hustru Ane Jakobsen.

Bosat: Nordhaven 6, Rødding.

Anna Hansen gik i Bøvling Friskole. Hun tjente som husassistent forskellige steder til 1966, bl.a. i København, afbrudt af et ophold paa Brejninggaard Efterskole i 1961. Fra 1966 til 1969 gennemgik hun uddannelse til husholdningslærer paa Ankerhus Husholdningsseminarium, og efter at have været ansat som lærer paa Hammerum Landbrugs- og Husholdningsskole til 1973 var hun fra 1974 til 1976 kommunal dagplejer ved Herning Kommune. Fra 1978

virkede hun som timelærer/økonoma paa Erhvervsskolen i Ikast, og siden 1980 har hun været forstander ved Sønderjyllands Husholdningsskole i Rødding. I perioden 1969-1980 underviste hun ved fritidsundervisningen i Ikast, Hammerum og Herning, ligesom hun i samme periode var vikar i folkeskolen. - Anna Hansen var fra 1970 til 1976 formand for husholdningslærerne i Ringkøbing og Viborg Amter, de følgende 4 aar bestyrelsesmedlem i husholdningslærerforeningen og sad som foreningens repræsentant i Forbrugerraadet. I 1986 blev hun medlem af Rødding Kommunes Erhvervsraad og i 1987 bestyrelsesmedlem i Helsehjemmet, Sdr. Vilstrup, og i foreningen af husholdnings- og haandarbejdsskoler.

Villy Jakob Pedersen gik i skole i Ansager. Han tjente som landbrugsmedhjælper i Sønderjylland til 1963, afbrudt af militærtjeneste i Fredericia i 1959-1960. Fra 1964 til 1969 arbejdede han bl.a. indenfor træindustrien i København, og han har siden været beskæftiget ved murerfaget, først i Hammerum og fra 1980 i Rødding. - Villy Jakob Pedersen har deltaget i forskellige kurser paa specialarbejderskolen.

III.C.2.b.1)
Lars Pedersen er født den 29. juli 1970 i Herning.

Han tog 8. og 9. klasse paa Skibelund Efterskole og er nu elev paa Vejen Gymnasium. I sin fritid dyrker han gymnastik, og desuden virker han som træner for drenge i Rødding Gmynastikforening.

III.C.2.b.2)
Mette Pedersen er født den 12. juli 1973 i Herning.

I sin fritid virker hun som svømmetræner og spejderleder.

III.C.2.c.
Else Hansen er født den 29. november 1947 i Bøvling sogn. Hun blev gift den 19. juni i valgmenighedskirken i Bøvlingbjerg med Orla Jensen, der er født den 4. november 1943 i Tørring sogn som søn af gaardejer Niels Marinus Jensen og hustru Laura Pedersen.

Bosat: Tjørnevej 27, Mejdal, Holstebro.

Else Hansen gik i Bøvling Friskole. Hun tjente som husassistent indtil 1967, afbrudt af ophold paa Brejninggaard Efterskole og Danebod Højskole. Efter et ophold paa Ubberup Sygeplejehøjskole gennemgik hun uddannelse til sygeplejerske i Holstebro, og hun har siden arbejdet paa sygehuset samme

sted, afbrudt af ½ aar, hvor hun supplerede uddannelsen i Odense.

Orla Jensen gik i skole i Heldum. I 1963 blev han udlært som tømrer i Lomborg, og efter at have arbejdet som svend i Bøvling, Vemb og Holstebro startede han i 1976 som selvstændig tømrermester i Vejrum.

III.C.2.c.1) Heine Jensen er født den 19. september 1972 i Holstebro.
III.C.2.c.2) Allan Jensen er født den 10. juli 1974 i Holstebro.
III.C.2.c.3) Ida Jensen er født den 7. oktober 1978 i Holstebro.

III.C.2.d.

Signe Hansen er født den 27. april 1949 i Bøvling sogn. Hun blev gift den 20. november 1971 i valgmenighedskirken i Bøvlingbjerg med Henry Obbekjær Christensen, der er født den 6. november 1943 i Harboør som søn af arbejdsmand Andreas Obbekjær Christensen og hustru Karen Laustsen.

Bosat: Rosengade 12, Silkeborg.

Signe Hansen gik i Bøvling Friskole og bestod realeksamen i Bøvling. I 1969 blev hun udlært som defektrice paa apoteket i Bøvlingbjerg, og siden 1970 har hun været ansat paa Himmelbjerg-apoteket. I 1982 tog hun assistenteksamen. - Signe Hansen har taget HF i psykologi og samfundsfag. - Fritidsinteresser: korsang og gymnastik.

Henry Obbekjær Christensen gennemgik almindelig skolegang. Han tjente en tid som landbrugsmedhjælper, hvorpaa han fra 1960 til 1964 stod i lære som tømrer i Harboør. Efter at have aftjent sin værnepligt i Randers arbejdede han paa Cheminova samt i Bøvlingbjerg, og han er nu beskæftiget som tømrer i Silkeborg. - Fritidsinteresse: fodbold.

III.C.2.e.

Bodil Hansen er født den 16. september 1950 i Bøvling sogn, og hun døde den 29. oktober samme aar.

III.C.2.f.

Karen Hansen er født den 9. november 1953 i Bøvling sogn. Hun blev gift den 23. august 1974 i valgmenighedskirken i Bøvlingbjerg med Knud Valdemar Gaarn-Larsen, der er født den 16. april 1948 i Nørresundby som søn af præst Frode Valdemar Gaarn-Larsen og hustru Ruth Esther Brusch.

Bosat: Kingosvej 56, Frederiks, Karup J.

Karen Hansen gik i Bøvling Friskole og tog derefter realeksamen paa hovedskolen i Bøvling i 1971. Hun tjente en tid som husassistent, og efter at have taget HF-eksamen paa Herning Seminarium i 1974 gennemgik hun uddannelse til sygeplejerske paa Ringkøbing Amts Sygeplejeskole i Herning. Uddannelsen blev afsluttet i 1978, og de følgende aar til 1986 var hun ansat paa Viborg Sygehus, først som assistent, derpaa 4 aar som 1. assistent og det sidste halve aar som afdelingssygeplejerske. Hun er nu sygeplejelærer ved Viborg Amts Sygeplejeskole. - Karen Hansen var medstifter af forældreforeningen under den kommunale dagpleje. Hun har tidligere dyrket gymnastik paa bl.a. Hammerum Herreds repræsentationshold.

Knud Valdemar Gaarn-Larsen bestod i 1965 realeksamen i Horsens. Han tjente som landbrugsmedhjælper forskellige steder, afbrudt af militærtjeneste i Tønder samt af et ophold paa Hammerum Landbrugsskole 1969-1970. I 1971 begyndte han paa Herning Seminarium, og efter at have taget HF-eksamen fortsatte han paa seminariet og blev dimitteret som lærer i 1977. Han har siden været ansat som lærer ved Frederiks Skole. - Knud Valdemar Gaarn-Larsen var i begyndelsen af 1970erne med til at starte Kristeligt Folkepartis Ungdom, og han var i en periode bl.a. formand for foreningen i Ringkøbing Amt. I 1985 blev han medlem af menighedsraadet i Frederiks, og i 1986 blev han paa en tværpolitisk liste valgt ind i Karup Byraad.

III.C.2.f.1) Hanne Gaarn-Larsen er født den 12. marts 1978 i Herning.
III.C.2.f.2) Søs Julie Gaarn-Larsen er født den 1. august 1979 i Viborg.

III.C.2.g.
Aksel Hansen er født den 3. november 1954 i Bøvling sogn.

Bosat: Bachsvej 22C, Holstebro.

Aksel Hansen gik 8 aar i Bøvling Friskole og tog 9. og 10. klasse paa Lomborg Ungdomsskole. Efter at have bestaaet handelsskoleeksamen paa Lemvig Handelsskole blev han i 1973 ansat i revisionsfirmaet Iversen & Hald i Holstebro, hvor han nu er revisorassistent. - Aksel Hansen er kasserer for Holstebro Skakklub og er paa nuværende tidspunkt turneringsleder for 5. hovedkreds under Dansk Skakunion. Endvidere er han fodbolddommer.

III.C.3.
Marie Jørgensen er født den 3. april 1916 i Lomborg sogn, og hun døde i marts 1917.

III.C.4.
Gunnar Jørgensen er født den 14. maj 1918 i Lomborg sogn. Han blev gift den 24. april 1946 i Fjaltring med Mary Harpøth Jensen, der er født den 6. september 1924 i Fjaltring som datter af landmand Niels Maikjær Jensen og hustru Else Helene Harpøth Sørensen.

Bosat: Vejlevej 25, Tarm.

Gunnar Jørgensen gik i skole i Lomborg. Han tjente som landbrugsmedhjælper forskellige steder, afbrudt af et ophold paa Danebod Højskole 1941-1942. Fra 1951 til 1953 stod han i lære som tømrer, og han arbejdede som saadan 24 aar paa FDB's Møbelfabrik i Tarm.

Mary Harpøth Jensen gik i skole i Fjaltring. Hun tjente ½ aar ude og arbejdede ellers hjemme indtil giftermaalet. Fra 1964 til 1984 var hun beskæftiget som syerske i Tarm.

III.C.4.a.
Else Helene Harpøth Jørgensen er født den 4. august 1948 i Tarm, Egvad sogn. Hun blev gift den 9. marts 1968 i Holstebro med Gerner Kleis Jørgensen, der er født den 3. juni 1947 i Pillemark paa Samsø som søn af slagteriarbejder Eigild Jørgensen og hustru Inger Foged Kleis.

Bosat: Skolevænget 40, Tranebjerg.

Else Helene Harpøth Jørgensen afsluttede skolegangen fra 8. klasse. Hun tjente 1 aar som husassistent, hvorpaa hun gennemgik uddannelse til klinikassistent i Skjern og siden har arbejdet som saadan forskellige steder.

Gerner Kleis Jørgensen afsluttede skolegangen fra 8. klasse. Han stod i lære som butiksslagter i Skjern, og efter 3 aars militærtjeneste i Holstebro arbejdede han 1 aar som svend. I skoleaaret 1971-1972 tog han 9. klasse paa dagskole i Struer, og han gennemgik nu uddannelse til levnedsmiddeltekniker paa henholdsvis slagteriskolen i Roskilde og Svendborg Konservesfabrik. Siden 1978 har han været ansat paa Samsø Konservesfabrik, hvor han nu er fabrikschef.

III.C.4.a.1) Tommy Kleis Jørgensen er født den 11. april 1971 i Holstebro.
III.C.4.a.2) Simon Kleis Jørgensen er født den 24. januar 1974 i Svendborg.
III.C.4.a.3) Annie Kleis Jørgensen er født den 15. juni 1982 i Tranebjerg.

III.C.4.b.
Lisbeth H. Jørgensen.
Bosat: Drejøvænget 1, True, Mundelstrup.

III.C.5.
Marie Jørgensen er født den 31. juli 1920 i Lomborg sogn. Hun er gift Schierning.
Bosat: Sundgade 8, Sønderborg.

III.C.6.
Ragna Jørgensen er født den 27. april 1922 i Lomborg sogn. Hun blev gift den 18. juni 1944 i Bøvling med Jens Pedersen. Han er født den 4. april 1912 i Lem som søn af Peder Pedersen og hustru Kirsten Marie Pedersen, og han døde den 20. august 1981 i Ringkøbing.
Bosat: Røgindvej 31, Lem.
Ragna Jørgensen gik i skole i Lomborg. Hun tjente som husassistent forskellige steder indtil giftermaalet, afbrudt af et ophold paa Danebod Højskole. Efter giftermaalet blev hun medhjælpende hustru ved landbruget, og hun er nu beskæftiget som sygehjælper paa Velling Plejehjem.
Jens Pedersen gik i skole i Højmark. Han blev uddannet ved landbrug, havde et ophold paa Ry Højskole og blev uddannet som kontrolassistent paa Vejlby Landbrugsskole. I 1944 overtog han sin faders gaard paa ca. 60 tdr. land, som han drev til 1974, da den blev overtaget af sønnen Anders.

III.C.6.a.
Peder Pedersen er født den 13. august 1944 i Tarm, Egvad sogn. Han blev gift den 12. juni 1971 i Højmark, Sdr. Lem sogn, med Tove Ejlert Jensen, der er født den 10. august 1950 i Kraghave, Ønslev sogn, som datter af hjul- og karetmager Ejlert Peter Jensen og hustru Else.
Bosat: Møllekrogen 5, Vor Frue, Roskilde.
Peder Pedersen havde efter almindelig skolegang et ophold paa en efter-

skole. Han gjorde tjeneste 3½ aar ved flyvevaabnet og arbejdede fra 1967 til 1982 som henholdsvis lastbilchauffør og rutebilchauffør. Siden har han været fastlønnet næstformand i chaufførernes fagforening, Ringsted-Roskilde-afdelingen.

Tove Ejlert Jensen tog realeksamen og handelsskoleeksamen. I 1970 blev hun færdiguddannet som kontorassistent, og hun har siden arbejdet som saadan.

III.C.6.a.1) Lone Pedersen er født den 25. marts 1974 i Roskilde.
III.C.6.a.2) Lise Pedersen er født den 31. maj 1975 i Roskilde.

III.C.6.b.
Anna Pedersen er født den 16. februar 1947 i Sdr. Lem sogn. Hun blev gift den 8. juli 1982 i Sdr. Lem Kirke med Kristian Arthur Kristensen, der er født den 4. november 1947 i Astrup, Velling sogn, som søn af gaardejer Bent Kristensen og hustru Lilly Fjordside.

Bosat: Teglgaardsbakken 18, Lemvig.

Anna Pedersen bestod realeksamen i 1964 og blev udlært som kontorassistent paa Amtsstuen i Ringkøbing i 1968. Fra 1970 til 1974 havde hun ansættelse ved Amtsskatteinspektoratet i Vejle, og efter at have arbejdet i Sparekassen SdS i Ringkøbing til 1977 var hun ansat ved Hjemmeværnsdistrikt 26 i Ringkøbing til 1979. De følgende ca. 2 aar var hun hjemmearbejdende husmoder, og hun var nu dagplejer ved Lemvig Kommune til 1984. Siden har hun arbejdet paa kontoret i ægtefællens firma.

Kristian Arthur Kristensen bestod realeksamen i 1965 og blev udlært som skibsbygger paa Nordsøværftet i Ringkøbing i 1970. Efter at have læst til ingeniør paa ingeniørskolen i Horsens samt at have aftjent sin værnepligt i Fredericia virkede han som lærer ved Fjordvang Ungdomsskole 1974-1975. De følgende aar til 1980 havde han ansættelse som ingeniør ved A/S Spjald Beton, og han har siden drevet firmaet Kota A/S (betonvarefremstilling og entreprenørarbejde). - Kristian Arthur Kristensen tog i 1977 kloakmesterprøven ved Horsens Tekniske Skole og bestod i 1984 merkonomeksamen paa Holstebro Handelsskole.

III.C.6.b.1) Susanne Fjordside Kristensen er født den 23. oktober 1975 i Ringkøbing.

III.C.6.b.2) Anne-Louise Fjordside Kristensen er født den 11. april 1979 i Herning.

III.C.6.c.

Anders Pedersen er født den 13. marts 1950 i Sdr. Lem sogn. Han blev gift den 10. november 1973 i Velling med Yrsa Solveig Gade, der er født den 9. oktober 1954 i Velling som datter af taxachauffør Søren Gade og hustru Rigmor Ahle.

Bosat: Røgindvej 29, Lem.

Anders Pedersen gik i skole i Højmark og havde desuden et ophold paa Staby Efterskole. Han tjente 5 aar som landbrugsmedhjælper, var indkaldt til tjeneste ved flyvevaabnet og havde desuden et ophold paa en landbrugsskole, inden han i 1974 overtog fødegaarden. Sideløbende med driften af ejendommen er han beskæftiget som specialarbejder ved Ribo Vinduer, og tidligere har han arbejdet ved Vestas samt ved Scarlet Møbler.

Yrsa Solveig Gade gik i skole i Velling samt i Lem, hvor hun bestod realeksamen. Hun tjente ved husgerning inden giftermaalet, hvorpaa hun var hjemmearbejdende husmoder nogle aar. I 1984 blev hun uddannet som sygehjælper, og hun har siden arbejdet som saadan, først paa plejehjemmet i Lem og nu paa Ringkøbing Sygehus.

III.C.6.c.1) Kim Gade Pedersen er født den 1. oktober 1971 i Velling.

III.C.6.c.2) Per Gade Pedersen er født den 20. november 1974 i Sdr. Lem sogn.

III.C.6.c.3) Claus Gade Pedersen er født den 11. marts 1979 i Sdr. Lem sogn.

III.C.6.d.

Jørn Pedersen er født den 18. februar 1952 i Sdr. Lem sogn.

Bosat: Bjerremosevej 3, Horne, Varde.

Jørn Pedersen gik i skole i Højmark samt i Lem, ialt 9 aar. I 1972 blev han udlært som maskinarbejder paa Agerbo Maskinfabrik i Lem, og efter at have aftjent sin værnepligt ved flyvevaabnet arbejdede han paa forskellige fabrikker i Lem indtil 1986, da han flyttede til Horne.

III.C.6.e.

Poul Erik Pedersen er født den 25. maj 1958 i Sdr. Lem sogn. Han blev gift den 4. august 1984 i Ringkøbing med Gitte Enevoldsen, der er født den 18. februar 1960 i Ringkøbing som datter af taxavognmand Jørgen Enevoldsen og hustru Ketty Kjærgaard Pedersen.

Bosat: Østergade 46, Lemvig.

Poul Erik Pedersen er operatør, og Gitte Enevoldsen er kontorassistent.

III.C.7.

Herdis Jørgensen er født den 2. juli 1923 i Lomborg sogn, og hun døde den 2. september 1923.

III.C.8.

Jørgen Jørgensen er født den 1. september 1924 i Lomborg sogn. Han blev gift den 11. august 1951 i Vinding med Bodil Kirstine Jensen, der er født den 17. maj 1930 som datter af landmand Niels Kr. Jensen og hustru Ane Katrine Pedersen.

Bosat: Hegnsgaardsvej 4, Lemvig.

Jørgen Jørgensen gennemgik almindelig skolegang og havde desuden et ophold paa Staby Efterskole. Han arbejdede ved landbrug, afbrudt af et ophold paa landbrugsskolen i Holstebro samt af militærtjeneste i Haderslev, hvorpaa han opførte sin nuhavende statsejendom, kaldet Hegnsgaard, som han siden har drevet som alsidigt landbrug. Endvidere har han siden 1985 været kirkesanger i Bøvling Valgmenighed, og han er desuden tillidsmand for Topsikring i Lomborg-Ramme-Rom. - Jørgen Jørgensen har været medlem af sogneraadet i Lomborg i 4 aar, og deuden har han siddet i bestyrelsen for Lomborg Ungdomsskole og Lomborg Mejeri. Han var med til at starte Andelsbanken i Lemvig og sidder i bestyrelsen.

Bodil Kirstine Jensen gennemgik almindelig skolegang. Hun tjente ved husgerning indtil giftermaalet, afbrudt af et ophold paa Aarhus-egnens Husholdningsskole samt af en vinter, hvor hun arbejdde hos en hjemmesyerske. Efter giftermaalet var hun beskæftiget 5 aar som syerske i Lemvig samt 5 aar som hjemmesyerske. Hun virker nu som svømmelærer ved Tangsø Svømmebad.

III.C.8.a.

Anne Kathrine Jørgensen er født den 26. juni 1952 i Lomborg sogn. Hun blev

gift den 10. juni 1972 i Bøvling med Bjarne Møller Nielsen, der er født den 8. april 1949 i Lomborg sogn som søn af lagerarbejder Kristen Møller Nielsen og hustru Gerda Eleonora Jensen.

Bosat: Kirkegade 12, Lem.

Anne Kathrine Jørgensen gennemgik almindelig skolegang. Hun tjente 1 aar som husassistent, og efter at have taget 8. og 9. klasse paa Lomborg Ungdomsskole arbejdede hun ca. 1 aar som husassistent samme sted. I 1971 havde hun et 5 maaneders ophold paa Viborg Gymnastikhøjskole, og hun havde nu plads paa et børnehjem i Lemvig, hvorpaa hun var ansat ca. 1 aar som gangpige paa De gamles Hjem i Herning. Fra ca. 1981 til 1983 havde hun ansættelse paa en møbelfabrik i Lem, og hun har siden været fabriksarbejder paa en højttalerfabrik i Ringkøbing.

Bjarne Møller Nielsen gik i skole i Lomborg samt i Lemvig, hvor han bestod realeksamen. I 1970 blev han udlært som rørsmed i Bonnet, og efter at have aftjent sin værnepligt ved civilforsvaret i Herning, hvorfra han hjemsendtes som sergent, arbejdede han ca. ½ aar som svend, inden han i 1973 købte en VVS-forretning i Lem. Denne drev han til 1981, hvorpaa han begyndte som fisker fra Hvide Sande. - Bjarne Møller Nielsen bestod i 1974 VVS-eksamen i Horsens og i 1985 skippereksamen i Hvide Sande.

III.C.8.a.1) Tina Møller Nielsen er født den 12. december 1972 i Timring.
III.C.8.a.2) Pia Møller Nielsen er født den 21. marts 1975 i Ringkøbing.

III.C.8.b.

Johannes Jørgensen er født den 13. august 1955 i Lomborg sogn.

Bosat: Hammersbrovej 36, Vejstrup.

Johannes Jørgensen afsluttede skolegangen fra 9. klasse. Han gennemgik uddannelse til tømrer, havde ophold paa en gymnastikhøjskole samt paa en husflidshøjskole og er nu ansat som lærer. Sideløbende driver han selvstændig virksomhed.

III.C.8.c.

Else Marie Jørgensen er født den 21. september 1961 i Lomborg sogn.

Bosat: Jens Søndergaards Vej 10, Lemvig.

Else Marie Jørgensen gik i skole i Lomborg og tog 8. og 9. klasse paa ungdomsskolen samme sted samt 10. klasse paa Salling Ungdomsskole. Efter

at have taget handelsskoleeksamen paa Lemvig Handelsskole begyndte hun som elev ved Lemvig Motorcompagni, hvor hun nu er kontorassistent.

III.C.9.

Herdis Jørgensen er født den 29. oktober 1925 i Lomborg sogn. Hun blev gift den 8. juni 1952 i Bøvling Valgmenighedskirke med Erling Refstrup, der er født den 3. juli 1924 i Nørlem som søn af Aage Refstrup og hustru Marie Sofie Frederikke Tonsbjerg.

Bosat: Mysundevej 10, Dybbøl, Sønderborg.

Herdis Jørgensen gik i skole i Lomborg. Inden giftermaalet tjente hun som husassistent, og desuden gennemgik hun uddannelse til tilskærer indenfor garderobesyning i Ulfborg. I 1946 havde hun et ophold paa Snoghøj Gymnastikhøjskole. Efter giftermaalet var hun medhjælpende hustru til 1965, og de følgende aar til 1984 havde hun ansættelse som rengøringsassistent ved DSB i Sønderborg. Her var hun endvidere tillidsdame i 7 aar. - Fritidsinteresse: haandarbejde.

Erling Refstrup gik i Nørlem Friskole og havde desuden et ophold paa Staby Efterskole. Han tjente som landbrugsmedhjælper indtil giftermaalet, afbrudt af et ophold paa Engelsholm Højskole. I 1952 købte han en ejendom paa 50 tdr. land i Flynder, som han drev til 1965, og han har siden arbejdet forskellige steder i Sønderborg.

III.C.9.a.

Solveig Refstrup er født den 13. september 1952 i Flynder.

Bosat: Alte Husumveg 206, Flensborg, Vesttyskland.

III.C.9.b.

Anders Refstrup er født den 12. maj 1954 i Flynder.

Bosat: Højlund 72, V. Sottrup, Sønderborg.

III.C.9.c.

Bjarne Refstrup er født den 22. april 1957 i Lemvig. Han blev gift den 21. maj 1988 i Dybbøl med Kirsten Petersen Bladt, der er født den 24. oktober 1958 i Sønderborg som datter af fabriksarbejder Lars Petersen og hustru, fabriksarbejder Erna Auguste Frederikke Iskov.

Bosat: Slesvigvej 9, Dybbøl, Sønderborg.

Bjarne Refstrup gik i skole i Sønderborg, hvor han tog 9. klasse. I 1977 blev han udlært som smede- og maskinarbejder paa J.F. Fabrikken i Sønderborg, og efter at have aftjent sin værnepligt i Oksbøl og Høvelte fik han ansættelse paa værktøjsfabrikken Recon, hvor han nu er værkfører.

Kirsten Petersen Bladt gik i skole i Sønderborg, hvor hun tog 9. klasse. Efter at have gennemgaaet EFG-basisaaret (handel og kontor) paa handelsskolen i Sønderborg stod hun i lære ved Mika Favør Supermarked i Sønderborg 1976-1978. Herpaa havde hun bl.a. ansættelse 8 aar paa Danfoss i Nordborg.

III.C.9.c.1) Ricki Refstrup er født den 20. september 1980 i Sønderborg.
III.C.9.c.2) Michael Refstrup er født den 29. maj 1986 i Sønderborg.

III.C.9.d.
Randi Sofie Frederikke Refstrup er født den 31. august 1958 i Flynder sogn. Hun blev gift den 28. september 1985 i Sønderborg med Jan Iskov Bladt, der er født den 24. januar 1956 i Sønderborg som søn af gravemester Peter Bladt og hustru Erna Auguste Frederikke Iskov.

Bosat: Primulavej 3A, Sønderborg.

Randi Sofie Frederikke Refstrup gik i skole i Sønderborg, hvor hun tog 10. klasse. Efter at have gennemgaaet EFG-basisaaret paa Sønderborg Handelsskole stod hun i lære indenfor kolonialbranchen i Kvickly fra 1976 til 1978. De følgende aar til 1986 var hun ansat i Kvicklys Delikatesseafdeling, og hun begyndte nu som sygehjælperelev paa Den sønderjydske Sygeplejerskole i Sønderborg. Her blev hun færdiguddannet i 1987, og hun har siden haft ansættelse som sygehjælper paa Sønderborg Sygehus.

Jan Iskov Bladt gennemgik almindelig skolegang. Han stod i lære som motorcykelmekaniker ved Sjøholm Motorcykler i Sønderborg, og efter at være blevet udlært arbejdede han en tid som svend samme sted. Paa grund af en trafikulykke i 1976 maatte han holde op som mekaniker, og fra 1977 og ca. 3½ aar frem drev han en bilist butik i Sønderborg. Siden har han igen været beskæftiget som mekaniker, først paa 2 forskellige bilværksteder og fra 1984 ved Staugaards Eftf. (cykel- og knallertforretning) i Sønderborg.

III.C.9.d.1) Nicki Refstrup Bladt er født den 20. november 1979 i Sønderborg.
III.C.9.d.2) Nicole Refstrup Bladt er født den 8. juni 1982 i Sønderborg.

III.C.9.e.

Bøje Refstrup er født den 2. november 1960 i Flynder.

Bosat: Grarup Overby 21, Haderslev.

III.C.10.

Agnes Jørgensen er født den 10. maj 1927 i Lomborg sogn. Hun blev gift den 26. februar 1955 i Bøvling Valgmenighedskirke med Peder Gregersen, der er født den 4. marts 1922 i Ferring som søn af arbejdsmand og fisker Niels Mortensen Gregersen og hustru Vilhelmine Sørensen.

Bosat: Ringkøbingvej 132, Lemvig.

Agnes Jørgensen gennemgik almindelig skolegang. Hun tjente ved husgerning indtil giftermaalet, bl.a. ca. 3 aar som kokkepige paa Sønderborg Idrætshøjskole. Endvidere havde hun et ophold paa Snoghøj Gymnastikhøjskole i 1948. Efter giftermaalet har hun været medhjælpende hustru ved landbruget. Hendes fritidsinteresse er havearbejde, og hun har 3 aar i træk vundet 1. præmie i havekonkurrence. Endvidere er hendes hobby knipling.

Peder Gregersen gennemgik almindelig skolegang. Han kom ud at tjene allerede som 11-aarig og var beskæftiget som landbrugsmedhjælper indtil 1954, afbrudt af et ophold paa Ollerup Højskole i 1944 samt af et ophold paa landbrugsskolen i Holstebro 1950-1951. I 1954 byggede han en statsejendom med tilhørende ca. 30 tdr. land, som han siden har drevet som alsidigt landbrug. - Peder Gregersen har været kasserer for Lomborg-Rom Husmandsforening i 6 aar samt siddet i bestyrelsen for Vestjydsk Kredsforening i 4 aar.

III.C.10.a.

Niels Morten Gregersen er født den 16. juli 1956 i Lomborg sogn.

Bosat: Neesvej 49, Vemb.

Niels Morten Gregersen gik i skole i Lomborg samt i Lemvig, hvor han tog 8. og 9. klasse. Han stod i lære som traktormekaniker hos E. Sørensen i Bækmarksbro, og efter at være blevet udlært var han ansat 2½ aar paa en truckfabrik i Rom. I 1978-1979 havde han et 8 maaneders ophold paa Den jydske Idrætsskole i Vejle, og han arbejdede nu ½ aar paa en maskinfabrik i Lemvig. Siden december 1979 har han haft ansættelse som mekaniker i Nees Auto- og Maskinforretning. - Niels Morten Gregersen har siden 1984 været

medlem af bestyrelsen for Nees Gymnastikforening, fra 1987 som formand. Han dyrker fodbold og har virket som træner i Klinkby og Nees.

III.C.10.b.

Else Marie Gregersen er født den 16. juli 1956 i Lomborg sogn. Hun blev gift den 14. april 1979 med Peder Christensen, der er født den 30. december 1950 i Fabjerg som søn af landmand Kristian Christensen og hustru Dagny Marie Jensen.

Bosat: Kondorvej 43, Lemvig.

Else Marie Gregersen gik i skole i 10 aar, de sidste 3 aar i Lemvig. Hun arbejdede ca. 1½ aar som stuepige paa et alderdomshjem, og efter et ophold paa Nr. Nissum Højskole i 1975 havde hun ansættelse ½ aar paa Parkvænget i Holstebro. I 1976 blev hun ansat paa Klinkby Plejehjem, hvor hun først var beskæftiget som køkkenpige og derefter som stuepige. I 1983 tog hun sygehjælpereksamen, og hun arbejder nu som sygehjælper paa plejehjemmet Solgaarden i Lemvig.

Peder Christensen gik i skole i Fabjerg og havde desuden et ophold paa Lomborg Ungdomsskole. Han tjente nogle aar som landbrugsmedhjælper, inden han i 1972 fik ansættelse paa B & O, hvor han arbejdede i 12 aar. Senere har han gennemgaaet kurser indenfor bygge og anlæg, og paa nuværende tidspunkt er han beskæftiget som specialarbejder i byggebranchen.

III.C.10.b.1) Johnny Christensen er født den 17. februar 1981 i Lemvig.
III.C.10.b.2) Annette Christensen er født den 8. juli 1985 i Lemvig.

III.C.11.

Lars Peder Jørgensen er født den 12. februar 1929 i Lomborg sogn. Han blev gift den 8. januar 1953 i Lemvig Valgmenighedskirke med Ingeborg Markvorsen Tamberg, der er født den 10. december 1926 i Fabjerg som datter af landmand Kristian Tamberg og hustru Agnete Markvorsen.

Bosat: Birkedalen 11, Lomborg, Lemvig.

Lars Peder Jørgensen gik i skole i Lomborg og havde desuden et ophold paa Vivild Ungdomsskole. Han arbejdede ved landbrug hjemme, afbrudt af et ophold paa landbrugsskolen i Holstebro. I 1953 overtog han fødegaarden, som han drev til 1985, da den blev overdraget til sønnen Arne.

Ingeborg Markvorsen Tamberg gik i skole i Fabjerg og havde desuden et ophold paa en efterskole. Hun tjente ved husgerning indtil giftermaalet, afbrudt af et ophold paa Rønshoved Højskole. Herpaa blev hun medhjælpende hustru ved landbruget.

III.C.11.a.
Anders Peder Jørgensen er født den 29. juli 1954.
Bosat: Carit Etlars Vej 4A, Frederiksberg.

III.C.11.b.
Bente Jørgensen er født den 18. marts 1956, og hun døde den 2. august 1983 i Lomborg.
Hun var sygeplejerske.

III.C.11.c.
Arne Jørgensen er født den 9. juni 1957.
Bosat: Hedegaardsvej 49, Lomborg, Lemvig.

III.C.11.d.
Asger Jørgensen er født den 28. april 1961.
Bosat: Silkeborgvej 92, Aarhus C.

III.D.
Karen Marie Kristensen er født den 31. december 1888 i Lomborg sogn, og hun døde den 27. juli 1971 paa sygehuset i Bogense. Hun blev gift den 24. september 1915 i Hasmark med Rasmus Christian Rasmussen. Han er født den 15. maj 1891 i Hasmark Sønderby, Norup sogn, som søn af husmand Poul Christian Rasmussen og hustru Maren Madsen, og han døde den 2. oktober 1978 paa sygehuset i Bogense.

Karen Marie Kristensen gennemgik almindelig skolegang. Hun tjente ved husgerning forskellige steder til 1910, og efter et ophold paa Ryslinge Højskole var hun beskæftiget som mejerske paa Fyn indtil giftermaalet, bl.a. paa mejerierne i Vormark og Hasmark.

Rasmus Christian Rasmussen gik i skole i Hasmark samt i Otterup, hvor han bestod præliminæreksamen. I 1911 blev han udlært som mejerist paa Has-

mark Mejeri, og efter at have aftjent sin værnepligt ved kystartilleriet, hvorfra han hjemsendtes som kornet i 1913, var han ansat som mejerist paa Hasmark Mejeri til 1916, da han overtog fødehjemmet paa 13 tdr. land, som han drev til ca. 1960, da jorden blev solgt fra. Sideløbende med driften af ejendommen var han fra 1930 til ca. 1958 beskæftiget som mejerist paa Hasmark Mejeri. - Rasmus Christian Rasmussen var medlem af Norup Sogneraad og Værgeraad fra 1929 til 1933 samt dels formand og dels kasserer i Norup Sogns Sygekasse fra 1927 til 1968.

Karen Marie og Rasmus Christian Rasmussen havde foruden nedenstaaende børn plejesønnen Helge Hansen, der er født den 24. juli 1931 i København. Han blev gift den 24. juli 1955 i Krogsbølle med Inga Grethe Hvass, der er født den 5. februar 1932 i Nr. Broby. Ægteparret er bosat paa Sønderbyvej 17 i Hasmark. De har følgende børn: 1) Per Vognstoft Hansen, født den 23. november 1956, gift med Eva Jeppesen og bosat Nordstrandsvej 39, Nykøbing S. 2) Hanne Hansen, født den 11. december 1957 og død i 1958. 3) Palle Vognstoft Hansen, født den 30. april 1959. Bosat Klingeskov 90, Gerskov. 4) Lene Hansen, født den 18. marts 1966, gift med Lars Damhave og bosat Stenløkken 13, Otterup.

Børn: III.D.1.-III.D.2.

III.D.1.

Harry Vognstoft Rasmussen er født den 5. juni 1916 i Hasmark Sønderby, Norup sogn. Han blev gift den 24. august 1944 i Allested med Mary Marie Jensen, der er født den 21. november 1923 i Allested som datter af murersvend Albert Jensen og hustru Hedvig Kristine Pedersen.

Bosat: Røjlevej 13, Nr. Søby, Aarslev.

Harry Vognstoft Rasmussen bestod i 1932 realeksamen paa Otterup Realskole. Han stod i lære som mejerist paa bl.a. Karlskilde Mejeri og blev udlært i 1936. Herpaa arbejdede han som mejerist til 1958, bl.a. 10 aar paa Nr. Søby Mejeri og 6 aar paa Sallinge Mejeri, afbrudt af ophold paa Ladelund Mejeriskole 1939-1940. Fra 1958 til 1972 havde han ansættelse paa Specialvaskeriet i Hjallese, først som vaskeriassistent og senere som vaskemester. De sidste aar, inden han gik paa efterløn i 1979, var han vaskemester paa Odense Sygehusvaskeri. - Harry Vognstoft Rasmussen har i aarenes løb haft adskillige tillidsposter og var bl.a. medlem af bestyrelsen for Nr. Søby Brugs (1974-1988) samt for badmintonklubben. I øvrigt har han

siden 1954 dyrket badminton. I aarene fra 1950 til 1965 var han medlem af hjemmeværnet.

Mary Marie Jensen gik i skole i Allested. Hun gennemgik uddannelse til dameskrædder hos skrædder Mikkelsen i Nr. Søby, hvor hun var ansat fra 1944 til 1963. De følgende aar til 1984, da hun gik paa efterløn, var hun beskæftiget som apoteksmedhjælper paa Centralapoteket i Odense. - Mary Marie Jensen har siden 1953 dyrket badminton og har i en aarrække siddet i bestyrelsen for badmintonklubben i Nr. Søby. Endvidere er hendes fritidsinteresse frimærker.

III.D.2.

Ellen Lilly Rasmussen er født den 5. juni 1916 i Hasmark Sønderby, Norup sogn, og hun døde den 25. september 1984 paa plejehjemmet i Otterup. Hun blev gift den 7. maj 1938 i Hasmark med Valdemar Niels Johannes Pedersen. Han er født den 1. december 1908 i Vellinge, Bederslev sogn, som søn af elektricitetsværksbestyrer Jørgen Peder Pedersen og hustru Karoline Amalie Jensen, og han døde den 23. marts 1961 paa Odense Sygehus.

Ellen Lilly Rasmussen gik i skole i Hasmark. Hun tjente som husassistent forskellige steder paa Nordfyn og arbejdede desuden en tid som stuepige paa Bogense Sygehus inden giftermaalet. Herpaa var hun medhjælpende hustru ved landbruget til 1962, hvorpaa hun havde ansættelse som fabriksarbejder paa Odense Konservesfabrik til ca. 1969.

Valdemar Niels Johannes Pedersen gik i skole i Bederslev. Han tjente som landbrugsmedhjælper forskellige steder paa Nordfyn til 1938, afbrudt af militærtjeneste i Odense. Herpaa købte han et statshusmandsbrug paa 10 tdr. land i Gyngstrup, som han drev som alsidigt landbrug til 1960. - Valdemar Niels Johannes Pedersen begyndte at spille violin som 7-aarig og virkede som musiker til forskellige fester i en aarrække. Hans fritidsinteresse var jagt.

III.D.2.a.

Ingrid Pedersen er født den 29. april 1939 i Gyngstrup, Krogsbølle sogn. Hun blev gift den 8. november 1957 i Krogsbølle med Kjeld Henry Jørgensen, der er født den 11. april 1929 i Gyngstrup, Krogsbølle sogn, som søn af arbejdsmand Rasmus Marius Jørgensen og hustru Nanny Almida Natalie Aabrink.

Bosat: Krogsbøllevej 48, Vellinge, Otterup.

Ingrid Pedersen gik i skole i Gyngstrup og Krogsbølle. Hun tjente som husassistent forskellige steder indtil giftermaalet, bl.a. i Hasmark Brugsforening. Herefter havde hun i perioder forskelligt arbejde, bl.a. ved servering samt paa planteskolen Fjordvang i Hasmark, inden hun i 1971 begyndte som rengøringsassistent paa Krogsbølle Skole.

Kjeld Henry Jørgensen gik i skole i Gyngstrup. Han tjente som landbrugsmedhjælper forskellige steder paa Nordfyn til 1958, afbrudt af militærtjeneste ved Fynske Livregiment i Odense 1950-1951. Herpaa havde han ansættelse som specialarbejder paa betonfabrikken Specialbeton i Hjallese, hvorpaa han i en periode var beskæftiget som luftledningsarbejder paa Nordfyn. Fra 1966 til 1969 var han specialarbejder ved Fyns Murerentreprise i Odense, og han har siden haft ansættelse som kommunalarbejder (brolægger) ved Otterup Kommune. - Kjeld Henry Jørgensen har i en aarrække været medlem af bestyrelsen for Vellinge Forsamlingshus, heraf nogle aar som kasserer.

III.D.2.a.1)
Flemming Jørgensen er født den 8. maj 1959 paa Odense Sygehus.

Bosat: Horsebækvænget 6, Otterup.

Flemming Jørgensen gik i skole i Krogsbølle, hvor han bestod realeksamen i 1976. I 1979 blev han udlært som isenkræmmer ved Otterup Isenkram, hvorefter han fra 1980 til 1985 havde ansættelse som specialarbejder paa Haustrups Fabrikker i Næsby. I 1987 blev han ansat som kommunalarbejder ved Otterup Kommune.

III.D.2.a.2)
Jørgen Jørgensen er født den 22. juni 1962 paa Bogense Sygehus.

Bosat: Skovbrynet 31, Morud.

Jørgen Jørgensen gik i skole i Krogsbølle, hvor han tog 10. klasse. Han stod i lære som gartner hos bl.a. Carl Møller, Løkkegravene ved Odense, og efter at være blevet udlært var han ansat hos gartner Madsen, Næsbyhoved, til 1985, da han maatte holde op paa grund af sygdom.

III.D.2.a.3)
Lise-Lotte Jørgensen er født den 6. oktober 1963 paa Bogense Sygehus. Hun lever sammen med Ole Viinberg Henningsen, der er født den 6. juli 1962 som søn af stadioninspektør Hans Poul Ludvig Henningsen og hustru, rengørings-

assistent Borghild Viinberg Andersen.

Bosat: Jydegaardene 12, Otterup.

Lise-Lotte Jørgensen gik i skole i Krogsbølle, hvor hun tog 9. klasse. Hun arbejdede 3 aar i et gartneri samt en periode som halmedhjælper og en tid som rengøringsassistent paa plejehjemmet i Otterup.

Ole Viinberg Henningsen gik i skole i Otterup til 1979. Han arbejdede 4 aar paa geværfabrikken i Otterup, og efter at have været beskæftiget en tid som landbrugsmedhjælper havde han ansættelse paa pejsefabrikken i Vissenbjerg samt paa Albani-depotet i Otterup, inden han begyndte som specialarbejder.

III.D.2.a.3)a) Rasmus Jørgensen er født den 16. oktober 1982 i Odense.

III.D.2.a.3)b) Michael Jørgensen er født den 27. september 1986 i Odense, og han døde den 6. oktober samme aar.

III.D.2.b.

Anne Margrethe Pedersen er født den 5. april 1947 i Gyngstrup, Krogsbølle sogn. Hun blev gift den 9. november 1963 i Hasmark med Bent Lyder Jakobsen, der er født den 20. oktober 1939 i Agernæs, Krogsbølle sogn, som søn af arbejdsmand Hans Martin Jakobsen og hustru Anna Kathrine Jansen.

Bosat: Sønderbyvej 15, Hasmark, Otterup.

Anne Margrethe Pedersen gik i skole i Gyngstrup og Krogsbølle. Hun var beskæftiget som hjælpepige paa Fyens Fjerfabrik i Odense til 1963, og efter ca. 10 aar som hjemmearbejdende husmoder begyndte hun som fabriksarbejder paa Haustrups Fabrikker i Næsby. Her var hun ansat til 1986.

Bent Lyder Jakobsen gik i skole i Norup. Han tjente som landbrugsmedhjælper forskellige steder til ca. 1959, og efter at have været beskæftiget som murerarbejdsmand hos forskellige mestre i Odense fik han i 1971 ansættelse som specialarbejder paa Haustrups Fabrikker i Næsby. - Fritidsinteresser: jagt og fiskeri.

III.D.2.b.1)

Tina Lyder Jakobsen er født den 15. april 1964 i Bogense. Hun blev gift den 27. maj 1985 i Lunde med Johnny Bremsøe Hansen, der er født den 20. februar 1960 i Odense, Ansgar sogn, som søn af Ernst Bremsøe Hansen og hustru,

vognmand Lizzie Doris Lohmann Hansen.

Bosat: Hedagervej 44, Odense N.

Tina Lyder Jakobsen afsluttede skolegangen fra 9. klasse. Hun har siden været beskæftiget som gartnerimedhjælper.

Johnny Bremsøe Hansen afsluttede skolegangen fra 10. klasse. Han var beskæftiget en tid som arbejdsdreng paa et smedeværksted, inden han som 18-aarig begyndte som lastvognschauffør. Fra 1980 til 1985 havde han ansættelse som specialarbejder paa Haustrups Fabrikker, og han har siden drevet selvstændig vognmandsforretning i samarbejde med forældrene og en broder.

III.D.2.b.1)a) Kenneth Lohmann Hansen er født den 9. april 1985 i Odense.
III.D.2.b.1)b) Jeanette Lyder Hansen er født den 5. maj 1987 i Odense.

III.D.2.b.2)
Leif Lyder Jakobsen er født den 13. december 1965 i Sønderby, Norup sogn.

Bosat: Krogsbølle Bygade 5, Krogsbølle, Otterup.

Leif Lyder Jakobsen gik i skole i Egense samt i Krogsbølle, ialt 10 aar. Siden 1984 har han været beskæftiget som specialarbejder paa Haustrups Fabrikker i Næsby. - Fritidsinteresser: stuefugle og fiskeri.

III.D.2.b.3)
Pia Lyder Jakobsen er født den 4. februar 1967 i Sønderby, Norup sogn. Hun lever sammen med Brian Munk Jensen, der er født den 18. juni 1966 i Ø. Vandet, Hillerslev sogn, som søn af værkfører Jens Munk Jensen og hustru, specialarbejder Ritta Hanne Bang Jensen.

Bosat: Haugevej 235, Odense N.

Pia Lyder Jakobsen afsluttede skolegangen fra 9. klasse. Hun tjente 1 aar som husassistent og var beskæftiget 1 aar som kontrolpige paa Haustrups Fabrikker, inden hun begyndte som gartnermedhjælper.

Brian Munk Jensen afsluttede skolegangen fra 9. klasse. Han stod i lære som gartner og gennemgik desuden driftslederkursus paa gartnerskolen, og efter at have arbejdet ½ aar som gartnerformand i Sydtyskland fik han ansættelse som gartnerformand i Stige.

III.E.

Elias Vognstoft Kristensen er født den 30. marts 1891 i Lomborg sogn, og han døde den 26. juli 1966 i Lemvig. Han blev gift den 22. november 1918 i Lomborg med Kathrine Nielsen. Hun er født den 24. juni 1897 i Vandborg sogn som datter af landpost Hans Peter Brøchner Nielsen og hustru Kirsten Jensen, og hun døde den 29. april 1939.

Elias Vognstoft Kristensen gik i skole hjemme paa Ø. Møltrup, hvor der i den ene ende af stuehuset var indrettet skolestue, hvor ogsaa omegnens børn gik i skole. Som 9-aarig kom han ud at tjene som hjordedreng paa nabogaarden, og senere havde han plads som landbrugsmedhjælper forskellige steder, afbrudt af militærtjeneste ved kystartilleriet paa Middelgrundsfortet og Trekronerfortet 1914-1916. I 1918 købte han gaarden Stie i Flynder paa 80 tdr. land, som han drev til 1952, hvorpaa han solgte til sønnen Johannes og i stedet købte en mindre ejendom paa 10 tdr. land, ligeledes i Flynder sogn. Her boede han nogle aar, indtil han flyttede paa plejehjem. Han var meget interesseret i Nordbagge-heste og havde i nogle aar en foreningshingst paa opstalding, som han kørte rundt med i omegnen. Derudover var hans fritidsinteresser jagt og naturen. - Elias Vognstoft Kristensen var i en periode medlem af sogneraadet i Flynder, og desuden sad han i bestyrelsen for husmandsforeningen.

Kathrine Nielsen arbejdede ved husgerning dels hjemme dels i forskellige pladser inden giftermaalet.

I ægteskabet er børnene III.E.1.-III.E.10.

III.E.1.

Johannes Vognstoft Kristensen er født den 4. december 1919 i Flynder sogn, og han døde den 3. februar 1977 samme sted. Han blev gift den 3. juni 1947 i Bøvling Kirke med Eva Kristensen, der er født den 22. januar 1925 i Flynder som datter af landmand Anthon Kristensen og hustru Anna Kristensen.

Bosat: Østvangen 43B, Bækmarksbro.

Johannes Vognstoft Kristensen gik i skole i Flynder. Han arbejdede ved landbrug et par aar hjemme og tjente ellers i forskellige pladser indtil giftermaalet, bl.a. paa Sdr. Glarbjerg i Lomborg, afbrudt af militærtjeneste samt af et ophold paa Haslev Landbrugsskole. Ved giftermaalet købte han en ejendom i Bøvling, som han drev til 1952, da han overtog fødegaar-

den Stie. - Johannes Vognstoft Kristensen var medlem af bestyrelsen for mejeriet i Flynder, Indre Missions Samfund og Evnesvages Vel.

Eva Kristensen gik i skole i Brandborg og Bøvlingbjerg. Hun tjente paa forskellige gaarde indtil giftermaalet, bl.a. paa St. Glarbjerg i Lomborg. Desuden havde hun et ophold paa Haslev Højskole. Efter giftermaalet var hun medhjælpende hustru ved landbruget. I 1981 overdrog hun gaarden Stie til sønnen Kurt. - Fritidsinteresser: hækling og læsning.

III.E.1.a.

Jørgen Vognstoft Kristensen er født den 21. juni 1948 i Bøvling. Han blev gift den 12. august 1972 med Ulla Irene Agata Jensen, der er født den 23. august 1951 i Nees som datter af landmand Henry Kristian Jensen og hustru Anna Dorthea Andreasen.

Bosat: Agergaardsvej 7, Flynder, Bækmarksbro.

Jørgen Vognstoft Kristensen gik i skole i Flynder og havde desuden et ophold paa Rydhave Slots Ungdomsskole. Han tjente som landbrugsmedhjælper forskellige steder, afbrudt af militærtjeneste i Karup 1967-1968. Efter et ophold paa Hammerum Landbrugsskole 1971-1972 købte han en gaard paa 42 tdr. land i Lomborg, som han drev til 1984. Herpaa blev han ansat som fodermester paa Dannerupgaard. Hans fritidsinteresse er hesteavl (Nordbagge), og han har 2 følhopper og 3 styk afkom.

Ulla Irene Agata Jensen gik i skole i Nees og havde desuden et ophold paa Nr. Nissum Ungdomsskole. Hun tjente som husassistent indtil giftermaalet, bl.a. i Nr. Nissum, Fabjerg og Arnborg. Efter giftermaalet var hun hjemmearbejdende husmoder til 1984, og hun har siden haft ansættelse som hjemmehjælper.

III.E.1.a.1) Johannes Vognstoft Kristensen er født den 23. juli 1973 i Lemvig.

III.E.1.a.2) Elsebeth Vognstoft Kristensen er født den 28. marts 1976 i Lemvig.

III.E.1.a.3) Dorthe Vognstoft Kristensen er født den 7. november 1978 i Lemvig.

III.E.1.a.4) Henriette Vognstoft Kristensen er født den 16. februar 1982 i Lemvig.

III.E.1.b.

Anna-Lis Kathrine Kristensen er født den 28. juli 1950 i Bøvling. Hun blev gift den 16. oktober 1976 i Flynder med Ebbe Skammelsen, der er født den 28. oktober 1951 i Skyum som søn af landmand Kristian Richard Skammelsen og hustru Anna Katrine Christensen.

Bosat: Toftumvej 5, Heltborg, Hurup.

Anna-Lis Kathrine Kristensen gik i skole i Flynder og Bækmarksbro, ialt 9 aar. Hun stod i lære hos en købmand i Bækmarksbro, og efter et ophold paa Hammerum Husholdningsskole arbejdede hun i forretning i Hammerum til 1976. Siden har hun været medhjælpende hustru samt haft forskellige afløserjobs i forretninger.

Ebbe Skammelsen gik i skole i Skyum og Koldby, ialt 9 aar. Han tjente som landbrugsmedhjælper forskellige steder, afbrudt af militærtjeneste i Aarhus 1971-1972. Efter et ophold paa Hammerum Landbrugsskole 1973-1974 havde han ansættelse som fodermester i Gullestrup indtil 1976. Samme aar tog han inseminøreksamen, hvorpaa han fik ansættelse som inseminør ved Thy Kvægavlsforening. Endvidere har han købt en ejendom paa 15 tdr. land i Heltborg, der drives med planteproduktion. - Fritidsinteresse: heste.

III.E.1.b.1) Kristian Elias Skammelsen er født den 1. oktober 1977 i Vestervig.

III.E.1.b.2) Eva Marie Skammelsen er født den 5. oktober 1980 i Thisted.

III.E.1.b.3) Gitte Kirstine Skammelsen er født den 2. februar 1982 i Thisted.

III.E.1.c.

Benny Vognstoft Kristensen er født den 11. juli 1953 i Flynder. Han blev gift den 28. oktober 1978 i Tvis med Ketty Høgild Sørensen, der er født den 8. august 1956 i Tvis sogn som datter af gaardejer Aksel Michael Sørensen og hustru Mary Høgild.

Bosat: Idomlundvej 72, Holstebro.

Benny Vognstoft Kristensen gik i skole i Flynder og Bækmarksbro. Han arbejdede ved landbrug ½ aar hjemme, inden han begyndte som arbejdsdreng paa Bækmarksbro Møbelfabrik. Efter ca. 1 aars forløb kom han i lære som maskinsnedker samme sted, og siden han blev udlært i 1973 har han været ansat paa møbelfabrikken, fra 1978 som værkfører. Endvidere var han indkaldt til militærtjeneste ved artilleriet i Skive 1974-1975. - Benny Vognstoft

Kristensen er medlem af bestyrelsen for beboerforeningen i Idom. Hans fritidsinteresser er fiskeri og blomster.

Ketty Høgild Sørensen gik i skole i Tvis samt i Holstebro, hvor hun bestod realeksamen i 1973. Hun tjente 1 aar som husassistent i Holstebro, og efter et ophold paa Odder Højskole 1974-1975 arbejdede hun ½ aar i en vuggestue, inden hun begyndte paa børnehaveseminariet i Holstebro. Her afsluttede hun uddannelsen til børnehavepædagog i 1978, og hun arbejdede nu ½ aar i Gimsing Børnehave. Siden 1979 har hun været ansat i Nørrelandskirkens Børnehave. - Ketty Høgild Sørensen er formand for legestuen i Idom. Hendes fritidsinteresse er gymnastik.

III.E.1.c.1) Charlotte Høgild Kristensen er født den 8. maj 1981 i Holstebro.

III.E.1.c.2) Michael Vognstoft Kristensen er født den 23. september 1985 i Holstebro.

III.E.1.d.

Kurt Vognstoft Kristensen er født den 10. september 1957 i Flynder.

Bosat: Stie, Flynder Møllevej 3, Bækmarksbro.

Kurt Vognstoft Kristensen gik i skole i Flynder og tog 9. og 10. klasse paa Nr. Nissum Efterskole. Han gennemgik uddannelse til landmand og afsluttede med et 9 maaneders ophold paa Hammerum Landbrugsskole 1977-1978. I 1981 overtog han fødegaarden, som han havde bestyret siden sin faders død. Gaarden har i dag et tilliggende paa 140 tdr. land.

III.E.1.e.

Birgit Vognstoft Kristensen er født den 17. april 1962.

III.E.2.

Marianne Kristensen er født den 20. august 1921 i Flynder sogn. Hun blev gift den 28. oktober 1945 i Flynder med Andreas Grønkjær Andreasen, der er født den 30. september 1913 i Flynder som søn af gaardejer Kresten Lundsby Andreasen og hustru Karen Pedersen.

Bosat: Lucernemarken 1, Struer.

Marianne Kristensen gennemgik almindelig skolegang. Hun tjente forskellige steder indtil giftermaalet, afbrudt af et ophold paa Haslev Højskole i 1944. Efter giftermaalet var hun medhjælpende hustru til 1971, da hun be-

gyndte som hjemmehjælper i Resenstad.

Andreas Grønkjær Andreasen gik i skole i Møborg. Han tjente som landbrugsmedhjælper forskellige steder, afbrudt af et ophold paa Tommerup Højskole 1936-1937. I 1946 købte han en gaard paa 48 tdr. land i Nees, som han drev til 1961, da han købte en ejendom paa 20 tdr. land i Gudum. Denne solgte han i 1977, hvorefter ægteparret flyttede til nuværende adresse.

III.E.2.a.

Kathrine Grønkjær Andreasen er født den 12. juli 1948 i Nees sogn. Hun blev gift den 15. juli 1967 i Gudum med Kai Andersen, der er født den 13. november 1942. Ægteskabet blev ophævet i 1987.

Bosat: Frederiksgade 33, Lemvig.

Kathrine Grønkjær Andreasen gennemgik almindelig skolegang og havde senere et ophold paa en ungdomsskole. Endvidere har hun taget enkeltfags-undervisning paa aftenskole samt arbejdet i viktualieforretninger, inden hun fra 1970 til 1975 var ansat som henholdsvis køkken- og rengøringsassistent paa Den Jydske Pensionisthøjskole. Den 1. februar 1977 blev hun færdiguddannet som sygehjælper, og hun har siden haft ansættelse som saadan paa Lemvig Sygehus. Den 1. januar 1985 blev hun bevilget orlov i 3 aar, og i denne periode var hun fuldtidsbeskæftiget som formand for Sygehjælpernes Brancheklub, DKA Holstebro-afdeling. Forinden havde hun i 7 aar beklædt denne post paa fritidsbasis.

Kai Andersen er mejerist.

III.E.2.a.1)

Heidi Grønkjær Andersen er født den 11. december 1969 paa Lemvig Sygehus.

Bosat: Grummesgaardparken 11, Lemvig.

Heidi Grønkjær Andersen tog 9. klasse i Nr. Nissum og bestod i 1988 matematisk-fysisk studentereksamen paa Lemvig Gymnasium.

III.E.2.b.

Inger-Lise Grønkjær Andreasen er født den 21. november 1950 i Nees sogn. Hun blev gift den 5. juli 1969 i Gudum med Leslie Hougaard, der er født den 4. november 1946 i Ringkøbing som søn af frisørmester Georg Hougaard og hustru Frederikke Jensen.

Bosat: Dorfstrasse 7, Götheby-Holm, Fleckeby, Vesttyskland.

Inger-Lise Grønkjær Andreasen gennemgik almindelig skolegang og havde

desuden et 6 maaneders ophold paa Rydhave Slots Ungdomsskole. Hun tjente 2 aar som husassistent, hvorpaa hun gennemgik uddannelse til ekspeditrice i Lemvig. Fra 1971 til 1973 var hun hjemmearbejdende husmoder, og hun begyndte nu som medhjælper i Klinkby Legestue. Senere blev hun leder af legestuen, og desuden begyndte hun i 1976 som sekretær paa skolecentralen i Nr. Nissum. Siden 1980, da familien flyttede til Sydslesvig, har hun været hjemmearbejdende husmoder. - Inger-Lise Grønkjær Andreasen er medlem af menighedsraadet ved den danske kirke i Eckernförde samt af skolens forældreraad. Endvidere er hun leder indenfor FDF/FPF.

Leslie Hougaard bestod i 1963 realeksamen i Ringkøbing. Han arbejdede 1 aar paa en tømmerhandel i Ringkøbing, inden han begyndte paa Nr. Nissum Seminarium, hvorfra han blev dimitteret som lærer i 1969. De følgende aar til 1980 havde han ansættelse som lærer ved Klinkby Skole, og han har siden virket som lærer ved Jes Kruse Skolen i Eckernförde. I 1984 blev han valgt til lærerraadsformand paa skolen. - Leslie Hougaard har tidligere været gruppeleder for KFUM-spejderne i henholdsvis Lemvig og Vandborg, og han er nu kredsleder i Eckernförde FDF/FPF. Fra 1972 til 1980 var han leder af Limfjordskoret i Lemvig, og han er nu leder af Jes Kruse Skolens børnekor.

III.E.2.b.1) Gitte Hougaard er født den 16. august 1971 i Lemvig.
III.E.2.b.2) Helle Hougaard er født den 8. oktober 1974 i Lemvig.
III.E.2.b.3) Iben Hougaard er født den 26. september 1981 i Eckernförde.

III.E.2.c.
Vagn Grønkjær Andreasen er født den 29. august 1956 i Lemvig. Han blev gift den 21. december 1977 med Ruth Klejenstrup Jensen, der er født den 14. juni 1957 i Humlum som datter af specialarbejder Svend Aage Jensen og hustru Rita Klejenstrup Nielsen.

Bosat: Vinderupvej 17, Hjerm, Vinderup.

Vagn Grønkjær Andreasen gik 7 aar i skole i Gudum og 1 aar i Nr. Nissum, hvorpaa han tog 9. klasse paa Søndbjerg Ungdomsskole. I 1977 blev han udlært som mekaniker i Humlum, og efter at have arbejdet ved Struer Lastvognscenter blev han i 1978 ansat som mekaniker ved Vestjydsk Autoopretning.

Ruth Klejenstrup Jensen gik i skole i Resen samt i Struer, ialt 8 aar. Hun tjente som husassistent i henholdsvis Humlum og Vejrum inden giftermaalet.

I 1977 købte ægteparret en nedlagt landbrugsejendom i Hjerm, og her begyndte Ruth Klejenstrup Jensen i 1985 med chinchilla-avl. Paa nuværende tidspunkt har hun ca. 40 avlsdyr.

III.E.2.c.1) Karina Klejenstrup Andreasen er født den 22. maj 1979 i Holstebro.

III.E.2.c.2) Lotte Klejenstrup Andreasen er født den 24. juni 1981 i Holstebro.

III.E.3.

Anna Kirsten Kristensen er født den 31. december 1922 i Flynder sogn. Hun blev gift den 9. juni 1951 i Flynder med Søren Villensgaard, der i 1974 fik slettet efternavnet Kristensen. Han er født den 2. juli 1925 i Bøvling som søn af gaardejer Kristen Hartvig Kristensen og hustru Karen Graversen.

Bosat: Bækmarksbrovej 87, Bøvlingbjerg.

Anna Kirsten Kristensen gik i skole i Flynder og havde desuden et ophold paa Staby Efterskole. Hun arbejdede dels hjemme dels i forskellige pladser indtil giftermaalet, hvorpaa hun blev medhjælpende hustru.

Søren Villensgaard gik i skole i Bøvling. Han var beskæftiget som landbrugsmedhjælper indtil giftermaalet, afbrudt af militærtjeneste i Viborg og Vesttyskland. Herpaa købte han sin nuhavende gaard paa 58 tdr. land.

III.E.3.a.

Kristian Villensgaard er født den 4. september 1953 i Bøvling.

Bosat: Bækmarksbrovej 95, Bøvlingbjerg.

Kristian Villensgaard tog 9. klasse paa Nr. Nissum Efterskole. Han tjente som landbrugsmedhjælper forskellige steder, afbrudt af militærtjeneste ved Jydske Dragonregiment 1973-1974 samt af bl.a. et 9 maaneders ophold paa Hammerum Landbrugsskole 1974-1975, hvor han gennemgik driftslederkursus og modtog det grønne bevis. I 1983 købte han sin nuhavende ejendom i Bøvling, som han siden har drevet.

III.E.3.b.

Erik Villensgaard er født den 9. maj 1955 i Bøvling.

Bosat: Bækmarksbrovej 87, Bøvlingbjerg.

Erik Villensgaard bestod realeksamen i 1972 og blev udlært som automekaniker i 1978. Sin værnepligt aftjente han i Skive 1978-1979, og i 1982 havde han et ophold paa Haslev udvidede Højskole.

III.E.4.

Hans Peder Vognstoft Kristensen er født den 16. juni 1924 i Flynder sogn. Han blev gift den 9. december 1961 i Lomborg med Anne Kirstine Stie Jensen, der er født den 13. november 1926 i Rom ved Lemvig som datter af landmand Peter Jensen og hustru Nicoline Stie.

Bosat: Frejasvej 121, Lemvig.

Hans Peder Vognstoft Kristensen gik i skole i Flynder. Han tjente som landbrugsmedhjælper forskellige steder, afbrudt af militærtjeneste i Aarhus 1945-1946. Desuden var han i 5½ aar forpagter af en ejendom i Nørlem samt bestyrer 7 aar samme sted, inden han i 1960 købte en gaard paa ca. 47 tdr. land, ligeledes i Nørlem. Denne drev han til 1987, hvorpaa han solgte og flyttede til nuværende adresse.

Anne Kirstine Stie Jensen gik i skole i Rom. Hun tjente som husassistent forskellige steder indtil giftermaalet, hvorpaa hun blev medhjælpende hustru.

III.E.4.a.

Annette Stie Kristensen er født den 23. marts 1963 paa Lemvig Sygehus. Hun blev gift den 18. maj 1985 i Lemvig med Jens Aksel Hansen, der er født den 6. marts 1963 i Troldhede som søn af landmand Johannes Hansen og hustru Karen Skovbjerg Jensen.

Bosat: Tvedvej 64, Nr. Nissum, Lemvig.

Annette Stie Kristensen tog 10. klasse og gennemgik EFG-basisaaret indenfor handel og kontor. Hun arbejdede 1 aar paa en systue, hvorpaa hun stod i lære i en boghandel, og efter et ophold paa en højskole paa Sjælland fik hun ansættelse som syerske paa en systue.

Jens Aksel Hansen gik 8 aar i folkeskolen og tog 9. og 10. klasse paa Blaakilde Ungdomsskole. Han stod i lære i Troldhede Brugsforening, og ef-

ter at være blevet udlært var han ansat i en børnehave i Herning og senere ca. 2½ aar paa børnehjemmet i Lemvig. Paa nuværende tidspunkt er han ansat som sælger ved Alfa-Laval.

III.E.4.a.1) Peter Stie Hansen er født den 12. maj 1986 i Lemvig.

III.E.5.

Arne Vognstoft Kristensen er født den 28. august 1925 i Flynder sogn. Han blev gift den 22. november 1952 med Ellen Kjeldsen, der er født den 20. december 1927 i Gudum som datter af landmand Kjeld Kjeldsen og hustru Barbara Pedersen.

Bosat: Borgvej 18, Lemvig.

Arne Vognstoft Kristensen gennemgik almindelig skolegang. Han var beskæftiget som landbrugsmedhjælper, indtil han købte en ejendom i Gudum, som han har drevet, sideløbende med at han kørte mælketur. Sin værnepligt aftjente han i Viborg.

Ellen Kjeldsen gik i skole i Gudum. Hun arbejdede hjemme indtil giftermaalet og blev senere ansat paa Gudum Plejehjem.

III.E.5.a.

Bjarke Vognstoft Kristensen er født den 1. maj 1956 i Gudum. Han blev gift den 5. august 1978 i Nr. Felding med Inger Jespersen, der er født den 13. februar 1956 i Nr. Felding som datter af gaardejer Jens Jespersen og hustru Grethe Gaisgaard.

Bosat: Bygmarken 32, Resen, Struer.

Bjarke Vognstoft Kristensen er uddannet som automekaniker og har siden 1978 været beskæftiget som lastbilchauffør.

Inger Jespersen er kontorassistent.

III.E.5.a.1) Jesper Vognstoft Kristensen er født den 8. marts 1980 i Resen.

III.E.5.a.2) Rikke Vognstoft Kristensen er født den 30. december 1982 i Resen.

III.E.6.

Aksel Vognstoft Kristensen er født den 28. august 1925 i Flynder sogn. Han

blev gift den 31. august 1963 i Ørnhøj med Hilda Nielsen, der er født den 29. august 1943 i Nr. Omme som datter af landmand Aksel Nielsen og hustru Olga Marie Bertelsen.

Bosat: Ringkøbingvej 21, Idom, Holstebro.

Aksel Vognstoft Kristensen gik i skole i Flynder. Han var beskæftiget som landbrugsmedhjælper forskellige steder, afbrudt af militærtjeneste i Viborg 1946-1947. I 1960 købte han en ejendom paa 21 tdr. land i Mejrup, som han drev til 1967. Herpaa var han bestyrer i Bur til 1968, da han købte sin nuhavende ejendom paa 12 tdr. land. Sideløbende med driften af ejendommen har han været beskæftiget som lagerarbejder paa Tvis Foderstof indtil 1985, da han gik paa efterløn. - Fritidsinteresse: jagt.

Hilda Nielsen gik i skole i Nr. Omme og havde desuden et ophold paa Staby Efterskole i 1960. Hun var beskæftiget ved husgerning indtil giftermaalet, og efter en tid som hjemmearbejdende husmoder begyndte hun igen at arbejde ved husgerning. I ca. 1986 blev hun ansat som pedel ved Idom Sognegaard. Hendes fritidsinteresser er porcelænsmaling og haandarbejde.

III.E.6.a.

Henrik Vognstoft Kristensen er født den 11. juni 1962 i Ørnhøj. Han blev gift den 18. juli 1987 i Idom med Irene Neesgaard, der er født den 14. december 1965 i Thisted som datter af teglværksarbejder Viggo Neesgaard og hustru Dagny Hansen.

Bosat: Skovgaardsvej 22, Holstebro.

Henrik Vognstoft Kristensen gik i skole i Idom og Holstebro, ialt 10 aar. Han gennemgik EFG-basisaaret indenfor jern og metal, hvorpaa han stod i lære som mekaniker i Idom og blev udlært i 1984. Siden 1986 har han været klargøringsmand ved Volvo.

Irene Neesgaard gik i skole i Hurup, ialt 9 aar. Hun gennemgik basisaaret paa handelsskolen, og efter at have været ansat i en forretning i Holstebro arbejdede hun forskellige steder indtil 1987, da hun begyndte som taxachauffør.

III.E.6.a.1) Nikolaj Kristensen er født den 15. juni 1986 i Holstebro.

III.E.6.b.

Flemming Vognstoft Kristensen er født den 22. juli 1964 i Holstebro.

Bosat: Ringkøbingvej 21, Holstebro.

Flemming Vognstoft Kristensen gik 7 aar i skole i Idom og var derefter elev 2 aar paa Staby Efterskole. Fra 1980 til 1987 var han ansat ved Hansen Møbler i Holstebro, først som arbejdsdreng og derpaa som ekspedient. Siden har han været beskæftiget som repræsentant indenfor møbelbranchen. - Fritidsinteresse: biler.

III.E.6.c.

Lasse Vognstoft Kristensen er født den 3. august 1965 i Mejrup. Han lever sammen med Kaja Knudsen, der er født den 16. december 1967 i Horne som datter af fiskemester Knud Andreas Knudsen og hustru Anna Solveig Pedersen.

Bosat: Offenbachsvej 55, Holstebro.

Lasse Vognstoft Kristensen gik i skole i Idom og Holstebro, ialt 9 aar, og han gennemgik derefter EFG-basisaaret indenfor jern og metal. Siden 1983 har han været ansat ved DLAM i Holstebro, hvor han i 1986 blev udlært som landbrugsmaskinmekaniker. - Fritidsinteresse: fodbold.

Kaja Knudsen gik i skole i bl.a. Idom og Holstebro, ialt 9 aar. Hun gennemgik EFG-basisaaret (levnedsmiddellinjen) og er nu under uddannelse til køkkenassistent i Holstebro. Endvidere har hun paa aftenkursus taget 10. klasse samt HF i matematik og engelsk.

III.E.6.d.

Anni Vognstoft Kristensen er født den 25. januar 1972 i Idom.

III.E.7.

Else Marie Kristensen er født den 30. maj 1927 i Flynder sogn. Hun blev gift den 1. juni 1962 i Nørlem med Ingemann Torben Holm, der er født den 20. april 1938 i Grænge paa Lolland. Ægteskabet blev ophævet i 1974.

Bosat: Parkvej 47, Taastrup.

Else Marie Kristensen gik i skole i Flynder og havde desuden et ophold paa Nr. Nissum Efterskole sommeren 1943. Indtil giftermaalet var hun beskæftiget dels som husassistent og dels som husbestyrerinde hos sin far samt ansat paa De gamles Hjem i Skjern. Endvidere havde hun et ophold paa Haslev Højskole i 1949. Fra 1962 til 1974 var hun hjemmearbejdende husmo-

der, og hun gennemgik nu uddannelse til sygehjælper i De gamles By i København og arbejdede samme sted til 1977. De følgende aar til 1982 var hun sygehjælper paa plejehjemmet Henriksdal i Taastrup, og herpaa var hun ansat paa Gildhøjhjemmet i Brøndby til 1986, da hun blev pensioneret paa grund af daarlig ryg.

Ingemann Torben Holm gik i skole i Grænge. Han gennemgik uddannelse til kommis i Nykøbing F. og har siden 1977 været ansat som chauffør ved trafikselskabet H.T. i Roskilde.

III.E.7.a.

René Holm er født den 22. oktober 1963 i Glostrup.

Bosat: Dalvangsvej 81, Glostrup.

René Holm afsluttede skolegangen fra 10. klasse og gennemgik derpaa uddannelse til automekaniker ved Volvo.

III.E.7.b.

Michael Ingeman Holm er født den 11. juli 1966 i Glostrup. Han lever sammen med Jette Heidi Melsted, der er født den 5. maj 1965 paa Olga Limskovs Klinik, Sankt Stefans sogn, som datter af typotekniker Arne Melsted og hustru, sygehjælper Kate Quieser.

Bosat: Theklavej 29A, København NV.

Michael Ingeman Holm gik 10 aar paa Parkskolen i Taastrup. Efter at have gennemgaaet EFG-basisaaret var han ansat som chauffør paa Dansk Spændbeton fra 1984 til 1986, og han har siden været beskæftiget som arbejdsmand paa et smedeværksted.

Jette Heidi Melsted gik 10 aar paa Lollandsvejens Skole paa Frederiksberg. Hun var au-pair 1 aar i England, og efter at have gennemgaaet EFG-basisaaret indenfor handel og kontor begyndte hun som kontorelev. Siden hun blev udlært i 1987 har hun været ansat som kontorassistent i firma Louis Poulsen.

III.E.8.

Dagmar Kristensen er født den 25. februar 1929 i Flynder sogn. Hun blev gift den 11. juni 1955 i Flynder med Aksel Lykke, der i 1981 fik slettet efternavnet Nielsen. Han er født den 11. marts 1931 i Gudum som søn af

postbud Niels Lykke Nielsen og hustru Astrid Kirk.

Bosat: Romvej 13, Flynder, Lemvig.

Aksel Lykke er maskinarbejder.

III.E.8.a.

Tove Lykke er født den 10. juni 1957 i Lemvig. Hun lever sammen med Kristian Pedersen, der er født den 13. juli 1955 i Lomborg som søn af landmand Søren Agergaard Pedersen og hustru Anna Jensen.

Bosat: Uglevej 31, Lemvig.

Tove Lykke bestod realeksamen i 1974, blev uddannet som sygehjælper i 1982 og er nu ansat paa plejehjemmet Elmely i Nr. Nissum.

Kristian Pedersen bestod realeksamen i 1972 og blev udlært som lagerekspedient i 1975. Sin værnepligt aftjente han 1976-1977 ved civilforsvaret i Thisted, og han er nu ansat som disponent ved Lemvig Jern og Staal.

III.E.8.a.1) Kasper Lykke Pedersen er født den 13. maj 1985 i Lemvig.

III.E.8.b.

Bente Lykke er født den 1. april 1961 i Lemvig. Hun er gift med Mogens Linderoth Kirk, der er født den 15. juni 1954 i Lemvig som søn af kioskejer Frede Kirk og hustru Erna Linderoth.

Bosat: Frederikshøj 7, Lemvig.

Bente Lykke er børnehavepædagog, og Mogens Linderoth Kirk er revisor.

III.E.8.b.1) Kathrine Lykke Kirk er født den 8. juli 1986 i Lemvig.

III.E.9.

Laurids Vognstoft Kristensen er født den 25. juni 1932 i Flynder sogn. Han blev gift den 18. marts 1960 i Flynder med Else Grønkjær Nielsen, der er født den 27. maj 1936 i Flynder som datter af Andreas Marinus Nielsen og hustru Mette Kirstine Fruerboel Knudsen.

Bosat: Haldvej 8, Nr. Nissum, Lemvig.

Laurids Vognstoft Kristensen gik i skole i Flynder. Han tjente som landbrugsmedhjælper forskellige steder indtil 1960, bl.a. 3 aar paa Bodrøgel i Flynder, afbrudt af 18 maaneders militærtjeneste ved infanteriet i Aalborg, Viborg og Itzehoe fra 1953 til 1955. I 1960 købte han sin nuhavende ejendom,

der drives med kvæg og svin. Ejendommen havde ved købet et jordtilliggende paa 14 tdr. land, og senere er tilkøbt 12 tdr. land fra en naboejendom.

Else Grønkjær Nielsen gik i skole i Flynder. Hun tjente hjemme til sit 20. aar, hvorpaa hun var stuepige 1 aar paa et pensionat i Ringkøbing, og efter et 3 maaneders ophold paa Rønde Højskole i 1957 arbejdede hun igen hjemme i ca. 1 aar. Det sidste aar inden giftermaalet havde hun ansættelse som serveringsassistent paa amtssygehuset i Glostrup, og hun var nu medhjælpende hustru indtil 1975. Siden har hun arbejdet som stuepige paa Pensionisthøjskolen i Nr. Nissum paa halvtid.

III.E.9.a.

Esben Vognstoft Kristensen er født den 22. december 1960 i Nr. Nissum sogn. Han blev gift den 20. september 1986 i Nr. Nissum med Bodil Margrethe Schwarze, der er født den 10. november 1965 i Flensborg som datter af lærer Helmut Otto Schwarze og hustru, lærer Ester Pedersen.

Bosat: Elleparken 1, Lemvig.

Esben Vognstoft Kristensen gik i skole i nr. Nissum og var derefter elev paa Søndbjerg Ungdomsskole, hvor han tog 10. klasse. I 1982 blev han udlært som elektriker i Struer, og efter at have arbejdet samme sted til 1983 samt været beskæftiget en tid i Norge var han ansat ca. 4 aar paa en maskinstation i Gudumlund. Han er nu ansat ved Lemvig El- og Vandforsyning. - Esben Vognstoft Kristensen er medlem af hjemmeværnet.

Bodil Margrethe Schwarze tog 9. klasse i Flensborg samt 10. klasse i Struer og var derefter HF-elev i Nr. Nissum. Ellers har hun været beskæftiget en tid som husassistent samt været paa specialarbejderskole i Holstebro.

III.E.9.a.1) Majbrit Schwarze Kristensen er født den 3. maj 1987 i Lemvig.

III.E.9.b.

Linda Grønkjær Kristensen er født den 13. maj 1964 i Nr. Nissum sogn. Hun blev gift den 14. juli 1984 i Nr. Nissum med Erik Jerslev Jensen, der er født den 17. april 1960 i Flynder som søn af landmand Jerslev Kristian Jensen og hustru Johanne Marie Olesen.

Bosat: Ringgade 41, Lomborg, Lemvig.

Linda Grønkjær Kristensen gik i skole i Nr. Nissum og tog 9. og 10. klasse paa Søndbjerg Ungdomsskole. Herpaa var hun køkkenpige 1 aar paa ungdomsskolen, og efter at have taget HH-eksamen i 1985 gennemgik hun uddannelse til regnskabsassistent paa B & O i Struer.

Erik Jerslev Jensen gik i skole i Flynder og Bøvling, hvorpaa han tog 9. og 10. klasse paa Rydhave Slots Ungdomsskole. Han arbejdede bl.a. indenfor byggebranchen, inden han gennemgik uddannelse til elektriker i Bækmarksbro Elforretning. Efter at have aftjent sin værnepligt i Karup havde han ansættelse som elektriker paa en møbelfabrik fra 1984 til 1986. Siden har han arbejdet som elektriker i Lomborg.

III.E.9.c.

Vibeke Grønkjær Kristensen er født den 27. november 1966 i Nr. Nissum sogn.

Hun gik 7 aar i skole i Nr. Nissum, hvorpaa hun tog 8., 9. og 10. klasse paa Søndbjerg Ungdomsskole. Efter bl.a. at have arbejdet som syerske forskellige steder i Aarhus fra 1984 til 1986 begyndte hun i januar 1987 som hjemmehjælper ved Viborg Kommune.

III.E.9.c.1) Tommy Brokdorff Mikkelsen er født den 22. maj 1986 i Aarhus.

III.E.9.d.

Britta Grønkjær Kristensen er født den 14. september 1972 i Nr. Nissum sogn.

III.E.10.

Kristian Vognstoft Kristensen er født den 3. juni 1934 i Flynder sogn. Han blev gift den 22. november 1957 i Sunds med Lis Christensen, der er født den 27. september 1936 i Sunds som datter af gaardejer Knud Christensen og hustru Johanne Pedersen.

Bosat: Klochsvej 11B, Bording.

Kristian Vognstoft Kristensen gik i skole i Flynder. Han tjente som landbrugsmedhjælper, indtil han købte en ejendom paa 14 tdr. land i Fabjerg. Endvidere var han indkaldt til militærtjeneste i Aalborg, Viborg og Vesttyskland 1954-1956. Ejendommen i Fabjerg drev han til 1962, og han var nu bestyrer paa forskellige gaarde i bl.a. Vorgod, Skarrild og Ikast. I 1968 begyndte han som fængselsbetjent, og i 1971 købte han en gaard i Skyggevad,

som han drev til 1986. Allerede i 1982 havde han købt huset paa nuværende adresse, hvortil ægteparret flyttede i 1987. - Fritidsinteresse: jagt.

Lis Christensen gik i skole i Sunds. Hun arbejdede en tid hjemme, hvorpaa hun tjente som husassistent indtil giftermaalet. Herpaa var hun medhjælpende hustru, og desuden var hun ansat 5 aar i en børnehave i Ikast, inden hun begyndte at arbejde paa dampvaskeriet i Ikast. - Fritidsinteresse: haandbold.

III.E.10.a.

Hanne Katrine Kristensen er født den 5. oktober 1958 i Fabjerg sogn. Hun blev gift den 9. juli 1977 i Bording med Finn Skov, der er født den 22. august 1954 i Bording som søn af gaardejer Andreas Skov og hustru Eva Mikkelsen.

Bosat: Engvang 8, Ikast.

Hanne Katrine Kristensen tog handelsskoleeksamen og blev udlært ved Ikast-Bording Landboforening, hvor hun var ansat i 8 aar. Paa nuværende tidspunkt er hun beskæftiget paa et revisionskontor i Herning.

Finn Skov bestod lærereksamen paa Herning Seminarium og blev derefter ansat paa Gjellerup Skole.

III.E.10.a.1) Lisa Vognstoft Hagelskær Skov er født den 23. juli 1980 i Ikast.

III.E.10.a.2) Thue Vognstoft Hagelskær Skov er født den 29. maj 1983 i Isenvad.

III.E.10.b.

Ketty Kristensen er født den 4. maj 1961 i Fabjerg sogn. Hun blev gift den 13. oktober 1979 i Bording med Jørgen Lund Andersen, der er født den 3. marts 1956 i Timring som søn af vurderingsinspektør Thorvald Lund Andersen og hustru Tove Hansen.

Bosat: Tove Ditlevsens Vej 47, Ikast.

Ketty Kristensen afsluttede skolegangen med realeksamen fra Bording Skole i 1976. Hun tjente ½ aar som husassistent og havde et 10 ugers ophold paa Hammerum Husholdningsskole, hvorpaa hun var ansat som medhjælper i en børnehave i Ikast. I 1983 blev hun færdiguddannet som fritidspædagog paa

seminariet i Ikast, og efter at have arbejdet i en børnehave i Herning til 1985 blev hun ansat som børnehaveklasseleder ved Isenvad Skole.

Jørgen Lund Andersen er kontorassistent.

III.E.10.b.1) Louise Lund Andersen er født den 12. december 1982 i Herning.
III.E.10.b.2) Nikolai Lund Andersen er født den 17. juni 1985 i Herning.

III.E.10.c.
Lillian Kristensen er født den 28. maj 1965 i Barde. Hun blev gift den 12. juli 1986 i Bording med Henning Dybro, der er født den 24. oktober 1962 i Sindal som søn af landmand Martin Dybro og hustru Ester Christensen.

Bosat: Tove Ditlevsens Vej 50, Ikast.

Lillian Kristensen gik først i folkeskolen, hvorpaa hun tog 10. klasse paa Hestlund Efterskole. Efter et 3 maaneders ophold paa Hammerum Husholdningsskole arbejdede hun nogle aar som landbrugsmedhjælper, hvorefter hun havde et 5 maaneders ophold paa Hammerum Landbrugsskole. Hun er nu beskæftiget som tilskærermedarbejder paa en fabrik.

Henning Dybro afsluttede skolegangen fra 9. klasse. Han gennemgik uddannelse ved landbrug og havde 2 ophold paa Hammerum Landbrugsskole af henholdsvis 5 og 9 maaneders varighed. Endvidere var han 7 maaneder paa udveksling i Australien. Paa nuværende tidspunkt arbejder han paa en maskinstation.

III.E.10.d.
Dorte Vognstoft Kristensen er født den 2. november 1969 i Ikast.

Bosat: Klochsvej 11B, Bording.

Dorte Vognstoft Kristensen tog folkeskolens udvidede afgangsprøve fra Bording Skole og begyndte derefter paa Ikast Handelsskole, hvor hun nu er HH-elev.

III.F.
Peder Vognstoft Kristensen er født den 14. september 1893 i Lomborg sogn, og han døde den 13. november 1963 i Lomborg. Han blev gift den 14. november 1924 i Lomborg med Kirstine Jørgensen. Hun er født den 6. april 1897 i Sdr. Ravnsbæk, Lomborg sogn, som datter af gaardmand Lars Peder Jørgensen og hustru Maren Grønkjær Andersen, og hun døde den 15. juni 1987.

Peder Vognstoft Kristensen gennemgik almindelig skolegang. Han var beskæftiget en tid som landbrugsmedhjælper, hvorpaa han blev uddannet indenfor murerfaget. Sin værnepligt aftjente han i København, og derefter havde han et ophold paa Vallekilde Højskole. Ved giftermaalet overtog han Gl. Præstegaard i Lomborg paa ca. 100 tdr. land, hvoraf det meste var hede, men i aarenes løb blev jorden opdyrket. Datteren Ingeborg fortæller, at i 1943 blev det 300 aar gamle stuehus revet ned, hvorpaa et nyt blev opført. Desuden blev der bygget ny kostald, og i 1947 blev laden og hestestalden fornyet. Gaarden blev drevet til 1962, da den blev overtaget af sønnen Harald. Herpaa flyttede ægteparret ind i et hus i Lomborg, som Peder Vognstoft Kristensen selv havde bygget. - I 1937 blev han valgt ind i sogneraadet, som han var medlem af i 11 aar, fra 1943 som formand.

Kirstine Jørgensen gennemgik almindelig skolegang. Hun arbejdede dels hjemme dels i forskellige pladser indtil giftermaalet, afbrudt af et ophold paa Vallekilde Højskole.

Datteren Ingeborg fortæller følgende om sin mor: "Kirstine var en venlig og dygtig mor og madmor, baade for de 6 børn og de folk, som var i hendes tjeneste. Hun tog ivrigt del i alt som vedrørte gaarden og havde omsorg for alle, hun kom i berøring med. Efter at hun i 1962 flyttede i hus og i 1963 blev alene, har hun selv passet hus og have, og endda har hun haft tid til at hjælpe børn og børnebørn."

I ægteskabet er børnene III.F.1.-III.F.6.

III.F.1.

Gudrun Kristensen er født den 3. februar 1926 i Lomborg. Hun blev gift den 25. juli 1950 i Bøvling med Niels Torp Guldberg, der er født den 4. december 1922 i Lomborg som søn af landmand Anders Kristensen Guldberg og hustru Johanne Frederikke Andreasen.

Bosat: Vinkelvej 4, Lemvig.

Gudrun Kristensen gik i skole i Lomborg. Hun tjente bl.a. paa en gaard i Lomborg og havde desuden ophold paa Danebod Højskole, ligesom hun i 1947 var paa tilskærerskole i Ulfborg. Inden giftermaalet var hun husbestyrerinde i henholdsvis Borris og Højmark, og herefter var hun medhjælpende hustru ved landbruget. Desuden virkede hun i en aarrække som kogekone. - Gudrun Kristensen har været medlem af bestyrelsen for gymnastikforeningen og husmoderforeningen i Lomborg.

Niels Torp Guldberg gik i skole i Lomborg. Han tjente som landbrugsmedhjælper forskellige steder, bl.a. hos en søster i Ramme samt paa Fyn. Desuden havde han ophold paa Gerlev Idrætshøjskole (1944-1945) og Borris Landbrugsskole. Senere købte han 30 tdr. land jord i Lomborg og byggede gaarden Lindholm, og i 1964 overtog han barndomshjemmet paa 33 tdr. land, som blev lagt sammen med Lindholm. Fra 1970 drev han gaarden udelukkende som kvægbrug indtil 1986, da 5 tdr. land eng og skov blev overtaget af alle 3 børn, medens sønnen Erik overtog selve gaarden. - Niels Torp Guldberg var bl.a. medlem af bestyrelsen for Andelsbanken i Lemvig i 6 aar.

III.F.1.a.
Erling Guldberg er født den 28. februar 1952 i Lomborg. Han blev gift den 5. september 1983 i Lemvig med Sonja Bolding Thyrsted, der er født den 25. september 1953 i Ramme som datter af lagerarbejder Niels Thyrsted og hustru Anne Marie Andersen.

Bosat: Møborg Kirkevej 41, Møborg, Bækmarksbro.

Erling Guldberg gik i skole i Lomborg og tog derefter 8. og 9. klasse paa ungdomsskolen samme sted. Han tjente ½ aar som landbrugsmedhjælper, hvorpaa han stod i lære som maskinarbejder og blev udlært i 1973. De følgende aar til 1975 havde han forskelligt arbejde, og han var nu ansat som smed paa Cheminova til 1979 samt en tid som svejser indenfor olieindustrien i Norge. Siden 1980 har han arbejdet som svejser paa boreplatforme i Gormfeltet.

Sonja Bolding Thyrsted gik i skole forskellige steder, tog 8. klasse paa Lomborg Ungdomsskole samt 9. og 10. klasse i Grindsted. Hun var bl.a. beskæftiget en tid som husassistent samt 3/4 aar som au-pair i England og ansat nogle maaneder paa Lego i Billund, inden hun fra 1974 til 1976 gennemgik uddannelse til kontorassistent paa Cheminova. Siden hun blev udlært har hun været ansat samme sted, nu som bogholder. I 1973 tog hun handelsskoleeksamen, og i 1985 bestod hun merkonomeksamen.

III.F.1.a.1) Georg Guldberg er født den 28. januar 1976 i Lemvig.
III.F.1.a.2) Iben Guldberg er født den 13. september 1984 i Møborg.

III.F.1.b.
Erik Guldbjerg er født den 21. april 1956 i Lomborg. Han blev gift den 12.

juli 1986 i Bøvling med Lise Lemby, der er født den 27. juni 1961 i Lemvig som datter af cafeteriaejer Jakob Gaaskjær Lemby og hustru Ebba Birgit Orloff Lauritsen.

Bosat: Glarbjergvej 45, Lemvig.

Erik Guldbjerg gik i skole i Lomborg, hvorpaa han tog 8. klasse paa efterskolen samme sted samt 9. klasse paa Salling Ungdomsskole. Han tjente en tid som landbrugsmedhjælper i Lomborg, og efter at have arbejdet 6 aar paa Bøvling Maskinstation samt gennemgaaet et svejsekursus i Holstebro var han ansat bl.a. som svejser i Thyborøn og Lemvig. Siden 1980 har han arbejdet paa en maskinfabrik i Rom. Desuden overtog han i 1986 fødehjemmet Lindholm, som han siden har drevet.

Lise Lemby gik i skole i Lemvig og Bøvling, ialt 10 aar. Hun tjente 1 aar som husassistent i Bøvling og arbejdede 1 aar paa en systue samme sted, inden hun i 1982 blev ansat paa B & O i Lemvig.

III.F.1.b.1) Ronni Guldbjerg er født den 30. november 1984 i Lemvig.
III.F.1.b.2) Søren Guldbjerg er født den 16. august 1988 i Lemvig.

III.F.1.c.
Henning Guldbjerg er født den 20. maj 1959 i Lomborg. Han blev gift den 19. maj 1984 i Isenvad med Bente Højland, der er født den 16. juli 1954 i Aarhus som datter af lærer Sigfred Kristensen og Alfa Højland.

Bosat: Højgaardvej 6, Lomborg, Lemvig.

Henning Guldbjerg gik i skole i Lomborg og var derefter elev paa Lomborg Efterskole og Salling Ungdomsskole. Han var beskæftiget en tid ved landbrug hjemme, og efter at have arbejdet paa en gaffeltruckfabrik fra 1976 til 1979 samt at have gennemgaaet svejsekurser var han beskæftiget ca. 4 aar som rejsemontør i Norge. Fra 1983 til 1986 var han ansat ved Dansk Naturgas, og han har siden arbejdet paa olieplatforme i Nordsøen. I 1982 købte han en ejendom i Spjald.

Bente Højland gik i skole i Isenvad samt i Ikast, hvor hun i 1971 bestod realeksamen. Hun tjente 2 aar som husassistent i Ikast, hvorpaa hun bl.a. var beskæftiget som stuepige paa alderdomshjemmet i Bording samt en tid som servitrice. Endvidere arbejdede hun fra 1976 til 1979 paa en systue i Ikast. I 1985 begyndte hun som dagplejer.

III.F.1.c.1) Anja Guldbjerg er født den 27. april 1983 i Herning.
III.F.1.c.2) Brit Guldbjerg er født den 3. december 1985 i Herning.

III.F.2.
Ellen Kristensen er født den 5. december 1927 i Lomborg. Hun blev gift den 18. september 1954 i Bøvling Valgmenighedskirke med Svend Pedersen, der er født den 19. august 1925 i Dybe som søn af William Pedersen og hustru Jenny Jensen.

Bosat: Ømosevej 46, Ans.

Ellen Kristensen gik i skole i Lomborg. Hun tjente som husassistent forskellige steder og var desuden elev paa tilskærerskolen i Ulfborg i vinteren 1947 samt elev 3 maaneder paa Rødding Højskole sommeren 1947. Fra 1953 og indtil giftermaalet var hun beskæftiget som tilskærer paa Laurits Knudsens Fabrik i Herning.

Svend Pedersen gik i skole i Lomborg, hvorpaa han stod i købmandslære samme sted. Fra 1955 til 1985, da han gik paa efterløn, drev han købmandsforretning i Illerhuse.

III.F.2.a.
Jørgen Pedersen er født den 19. maj 1957 i Illerhuse, Grønbæk sogn.

Bosat: Glænsøvej 10, Kjellerup.

Jørgen Pedersen gik i Illerhuse Friskole samt i Ans Skole, inden han begyndte paa Viborg Katedralskole, hvor han bestod studentereksamen i 1976. Efter at have aftjent sin værnepligt ved Jydske Dragonregiment i Holstebro 1977-1978 tog han HH-eksamen paa Viborg Handelsskole. Fra 1979 til 1981 stod han i lære ved Favør Supermarked i Silkeborg, og siden han blev udlært har han været beskæftiget indenfor kolonialbranchen som henholdsvis kommis, førstemand og butikschef.

III.F.2.b.
Birte Pedersen er født den 26. juni 1959 i Illerhuse, Grønbæk sogn.

Bosat: Maagevej 6, Ans.

Birte Pedersen gik i Illerhuse Friskole samt i Ans Skole, ialt 10 aar. I sommeren 1976 arbejdede hun paa et hotel i Tyskland, og efter at have taget handelsskoleeksamen i Silkeborg gennemgik hun uddannelse til klinikassistent hos tandlæge Anton Christensen, hvor hun blev udlært i 1980 og ar-

bejdede til 1986. Siden har hun været beskæftiget som truckfører i firmaet Jens Kirkegaard A/S.

III.F.2.c.

Bent Pedersen er født den 12. oktober 1962 i Illerhuse, Grønbæk sogn.

Adresse: Box 113, Jakobshavn, Grønland.

Bent Pedersen tog 10. klasse paa Ans Skole og var derefter elev paa Viborg Handelsskole, hvor han bestod HH-eksamen i 1982. I 1984 blev han udlært som kontorassistent paa Nørgaards Højskole, og efter at have været ansat som assistent samme sted til 1987 fik han den 1. januar 1988 ansættelse ved Grønlands Tekniske Organisation i Jakobshavn.

III.F.3.

Harald Kristensen er født den 27. februar 1929 i Lomborg. Han blev gift den 29. september 1962 i Torslev med Estrid Agnethe Andreasen, der er født den 2. august 1933 i Thorshøj, Torslev sogn, som datter af gaardejer Niels Chr. Andreasen og hustru Anna Olesen.

Bosat: Gl. Præstegaard, Glarbjergvej 38, Lomborg, Lemvig.

Harald Kristensen gik i skole i Lomborg og havde desuden et ophold paa en ungdomsskole. Han tjente som landbrugsmedhjælper forskellige steder, afbrudt af ophold paa Den Jydske Idrætsskole 1949-1950 samt af 18 maaneders militærtjeneste i Aarhus 1950-1952, heraf 6 maaneder paa befalingsmandsskole i Holbæk, og af et ophold paa Lægaard Landbrugsskole vinteren 1953-1954. Efter et ophold paa Askov Højskole 1955-1956 emigrerede han til Canada og senere til USA, hvor han var beskæftiget som henholdsvis landbrugsmedhjælper og tømrer. I 1962 vendte han tilbage til Danmark, og samme aar overtog han fødegaarden, som han siden har drevet.

Estrid Agnethe Andreasen bestod præliminæreksamen i 1949. Hun tjente en tid som husassistent, inden hun gennemgik uddannelse til sygeplejerske paa Hjørring Centralsygehus. Efter at være blevet færdiguddannet arbejdede hun som sygeplejerske i bl.a. Norge, England og USA.

III.F.3.a.

Lars Kristensen er født den 12. august 1963 i Lomborg.

Bosat: Glarbjergvej 38, Lomborg, Lemvig.

Lars Kristensen gik i skole i Lomborg og var derpaa elev 1 aar paa ung-

domsskolen samme sted samt 1 aar paa Staby Efterskole. Efter et 3 maaneders ophold paa Kongensgaard Landbrugsskole samt et 7 maaneders ophold paa ungdomsskolen Lægaarden i Holstebro 1979-1980 stod han i lære som landbrugsmaskinmekaniker hos Laurids G. Christensen i Bækmarksbro og blev udlært i 1984. Sin værnepligt aftjente han 1984-1985 ved Den kgl. Livgarde i København, og han var nu paa landbrugsudveksling i USA. I januar 1986 begyndte han at læse til maskiningeniør paa Aarhus Teknikum.

III.F.3.b.

Hanne Kristensen er født den 28. juli 1964 i Lomborg.

Bosat: Glarbjergvej 38, Lomborg, Lemvig.

Hanne Kristensen gik i skole i Lomborg og var derpaa elev 1 aar paa ungdomsskolen samme sted samt 1 aar paa Thylands Ungdomsskole og 1 aar paa ungdomsskolen Lægaarden i Holstebro. Efter at have gennemgaaet EFG-basisaaret (levnedsmiddellinjen) i Holstebro var hun bl.a. au-pair i Seattle, USA. Desuden var hun paa HF-kursus i Holstebro, inden hun i 1987 begyndte som sygeplejeelev paa Holstebro Centralsygehus.

III.F.3.c.

Margrethe Kristensen er født den 6. juni 1967 i Lomborg.

Bosat: Glarbjergvej 38, Lomborg, Lemvig.

Margrethe Kristensen gik i skole i Lomborg og var derpaa elev 1 aar paa ungdomsskolen samme sted samt 1 aar paa Lægaarden Ungdomsskole i Holstebro og 1 aar paa Skyum Idrætsefterskole. Hun tjente 1 aar som husassistent i Struer og gennemgik et sykursus paa erhvervsfagskolen i Holstebro, hvorpaa hun bl.a. havde et 4 maaneders kibbutzophold i Israel samt et 3 maaneders ophold paa Gymnastikhøjskolen ved Viborg. Desuden arbejdede hun 1 aar paa et højfjeldshotel i Norge, inden hun i 1987 begyndte som HF-studerende i Holstebro.

III.F.3.d.

Niels Kristensen er født den 6. juni 1967 i Lomborg.

Bosat: Glarbjergvej 38, Lomborg, Lemvig.

Niels Kristensen gik i skole i Lomborg og var derpaa elev 1 aar paa ungdomsskolen samme sted samt 1 aar paa Nr. Nissum Efterskole og 1 aar paa Skyum Idrætsefterskole. Desuden har han haft et 6 maaneders ophold paa Kon-

gensgaard Landbrugsskole og et 3 maaneders ophold paa Gymnastikhøjskolen ved Viborg. Sin værnepligt aftjente han ved livgarden. Han er under uddannelse til landmand og har været paa 9 maaneders studierejse til New Zealand, Australien og USA.

III.F.4.

Signe Kristensen er født den 21. januar 1932 i Lomborg, og hun døde den 31. december 1983 i Madum. Hun blev gift den 10. juni 1957 i Bøvling med Edvard Kristensen, der er født den 27. april 1931 i Dybe som søn af landmand Vilhelm Kristensen og hustru Petra Kristensen.

Bosat: Madumvej 8, Ulfborg.

Signe Kristensen gennemgik almindelig skolegang. Hun tjente i forskellige pladser, afbrudt af et ophold paa en højskole samt af et ophold paa Viborg Gymnastikhøjskole. Den sidste tid inden giftermaalet var hun husbestyrerinde. Senere arbejdede hun 6 aar i køkkenet paa Ulfborg Specialarbejderskole.

Edvard Kristensen gik i skole i Dybe. Han tjente som landbrugsmedhjælper forskellige steder, afbrudt af militærtjeneste i Karup samt af ophold paa Ryslinge Højskole og Læggaard Landbrugsskole (1956-1957). Ved giftermaalet købte han Korsgaard i Madum paa 35 tdr. land, og i 1966 tilkøbte han yderligere 18 tdr. land. Gaarden drev han som alsidigt landbrug til 1983, da han gik over til planteproduktion.

III.F.4.a.

Terkel Kristensen er født den 6. august 1958 i Madum. Han lever sammen med Benthe Klokkerholm, der er født den 3. maj 1964 i Gjerrild sogn som datter af mekaniker Kjeld Klokkerholm og hustru Inga Kirstine Pedersen.

Bosat: Steen Blichers Gade 5, Aalborg.

Terkel Kristensen gik i Madum Friskole og var elev 3 aar paa Staby Efterskole, inden han begyndte paa Struer Statsgymnasium, hvor han tog studentereksamen. Efter at have aftjent sin værnepligt i Skive arbejdede han nogle maaneder paa Metallic samme sted, og han begyndte nu paa Aalborg Universitetscenter. Siden har blev dimitteret som civilingeniør har han arbejdet forskellige steder, først 10 maaneder paa Danfoss og fra september 1985 ved firma Chr. Rovsing.

Benthe Klokkerholm gik i skole i Gjerrild samt paa Nørreherreds Fælles-

skole, ialt 9 aar. I 1983 bestod hun matematisk studentereksamen paa Grenaa Gymnasium, og samme aar begyndte hun som stud. merc. paa Aalborg Universitetscenter.

III.F.4.b.

Aase Kristensen er født den 29. oktober 1960 paa Ringkøbing Sygehus.

Bosat: Monrads Allé 2, Valby.

Aase Kristensen gik i skole i Madum og tog derpaa 8., 9. og 10. klasse paa Staby Efterskole. Hun var beskæftiget 1 aar som køkkenassistent paa efterskolen, og efter at have gennemgaaet EFG-basisaaret paa Holstebro Handelsskole samt været au-pair ½ aar i Schweiz havde hun et ophold paa Ollerup Gymnastikhøjskole. Fra 1980 til 1984 var hun ansat paa Ringkøbing Amts Regnskabskreds i Holstebro, hvor hun blev uddannet som kontorassistent, og i de følgende 2 aar gennemgik hun bl.a. sykurser paa specialarbejderskolen i Holstebro samt paa sy- og tilskærerskolen i Skive. Den 1. maj 1987 blev hun ansat som kontorassistent ved Handels- og Kontorfagenes efteruddannelsesudvalg, København.

III.F.4.c.

Peder Kristensen er født den 4. januar 1964 i Madum.

Bosat: Godthaabsgade 61, Odense C.

Peder Kristensen gik i skole i Madum og var derpaa elev 3 aar paa Staby Efterskole. I 1984 blev han udlært som elektriker hos Kaj Brink i Ulfborg, og samme aar begyndte han som ingeniørstuderende ved Odense Teknikum.

III.F.4.d.

Margit Kristensen.

Bosat: Rendsborggade 1, Holstebro.

III.F.5.

Ingeborg Kristensen er født den 29. april 1934 i Lomborg. Hun blev gift den 9. april 1960 i Bøvling Valgmenighedskirke med Christen Møller Kallesøe Weibel, der er født den 31. maj 1934 i Heldum sogn som søn af gaardejer Christen Møller Weibel og hustru Kirstine Kallesøe.

Bosat: Uglevej 1, Lemvig.

Ingeborg Kristensen gik i skole i Lomborg. Hun tjente et par aar som

husassistent, og efter et ophold paa Salling Ungdomsskole i 1950 arbejdede hun 2 aar i køkkenet samme sted. Det følgende aar var hun stuepige i et herskabshjem i London, og hun havde nu et ophold paa Viborg Gymnastikhøjskole, hvorpaa hun var ½ aar i Norge og 1½ aar i USA. Efter giftermaalet var hun hjemmearbejdende husmoder til 1985, da hun begyndte at arbejde i køkkenet paa Lemvig Sygehus.

Christen Møller Kallesøe Weibel var beskæftiget ved landbrug, afbrudt af et ophold paa Vejlby Landbrugsksole samt af 1½ aars militærtjeneste i Aarhus. Endvidere opholdt han sig 2 aar i USA, hvor han arbejdede indenfor henholdsvis landbrug og gartneri. I 1960 købte han gaarden Ll. Stenum i Raasted, som han drev til 1987, da han solgte og flyttede til Lemvig. Siden har han arbejdet som pedel paa kollegiet i Nr. Nissum og Fenskjær Efterskole.

III.F.5.a.
Inge Weibel er født den 7. januar 1962 i Raasted, Vemb sogn.
Bosat: Uglevej 1, Lemvig.
Inge Weibel er ekspeditrice.

III.F.5.b.
Erik Weibel er født den 9. februar 1964 i Raasted, Vemb sogn.
Bosat: Tousvej 95, Aabyhøj.
Erik Weibel gik 7 aar i folkeskolen, hvorpaa han var elev 2 aar paa Salling Ungdomsskole. Efter at have gennemgaaet EFG-basisaaret paa Holstebro Handelsskole begyndte han som elev ved Kaae & Bevensee i Lemvig og blev udlært samme sted i 1983. Sin værnepligt aftjente han ved Den kgl. Livgarde 1983-1984, og han var nu ansat i Magasin i Aarhus samt bl.a. som salgskonsulent ved T. Vanggaard 1986-1987. Siden har han været salgskonsulent ved firma Pinetta i Herning.

III.F.5.c.
Bjarne Weibel er født den 19. marts 1969 i Raasted, Vemb sogn.
Bosat: Uglevej 1, Lemvig.
Bjarne Weibel er i lære som elektriker.

III.F.5.d.
Hanne Weibel er født den 2. marts 1971 i Raasted, Vemb sogn.

III.F.6.
Helga Kristensen er født den 17. juli 1936 i Lomborg. Hun blev gift den 24. oktober 1959 i Bøvling Valgmenighedskirke med Knud Erik Anneberg, der er født den 25. januar 1935 i Tørring sogn som søn af landmand Christian Anneberg og hustru Ingrid Jensen.

Bosat: Lundtangvej 14, Lunde, Nr. Nebel.

Helga Kristensen gik i skole i Lomborg og havde desuden et ophold paa Salling Ungdomsskole. Hun tjente forskellige steder som husassistent og arbejdede endvidere en tid hjemme inden giftermaalet. I 1956 havde hun et ophold paa Viborg Gymnastikhøjskole.

Knud Erik Anneberg gennemgik uddannelse til tømrer. I 1959 købte han Kragelunds Tømmerforretning i Lomborg, som han drev til 1964, da han købte en tømmerhandel i Lunde, som han siden har drevet. Senere har han desuden købt Nr. Nebel Trælasthandel og Tistrup Trælasthandel.

III.F.6.a.
Frits Anneberg er født den 16. marts 1960 i Lomborg.

Bosat: Lundtangvej 30, Lunde, Nr. Nebel.

Frits Anneberg er trælastmand.

III.F.6.b.
Bente Anneberg er født den 1. marts 1962 i Lomborg. Hun blev gift den 5. november 1983 i Lunde med Henning Holm Korsgaard, der er født den 21. august 1955 i Ulfborg som søn af gaardejer Niels Bro Korsgaard og hustru Jutta Kirstine Slot.

Bosat: Holmvej 5, Ulfborg.

Bente Anneberg gik i skole i Lunde og var derpaa elev 3 aar paa Bramming Efterskole. Hun tjente 1 aar som husassistent, og efter ½ aars ophold paa Lægaard Landbrugsskole samt et 6 ugers ophold i USA arbejdede hun 5 aar paa Ringkøbing Sygehus. Hun er nu hjemmearbejdende husmoder.

Henning Holm Korsgaard gik i skole i Ulfborg, ialt 10 aar. Han tjente 1½ aar som landbrugsmedhjælper paa Nørre Wosborg og har ellers arbejdet ved landbrug hjemme, afbrudt af et 7 maaneders ophold i Canada samt af et

9 maaneders ophold paa Lægaard Landbrugsskole. I 1985 overtog han fødegaarden.

III.F.6.b.1) Anders Holm Korsgaard er født den 22. april 1984 i Ulfborg.
III.F.6.b.2) Søren Holm Korsgaard er født den 25. juni 1987 i Ulfborg.

III.F.6.c.
Christian Anneberg er født den 15. november 1965 i Lunde.
Bosat: Jernbanegade 5, Tistrup.
Christian Anneberg gik i skole i Lunde og var derpaa elev 2 aar paa Bramming Efterskole. Han stod i lære 2 aar indenfor handel og kontor paa Skjern Trælasthandel, og efter at have været beskæftiget 1 aar i en tømmerhandel i Esbjerg begyndte han den 1. juli 1985 at arbejde paa familiens trælasthandel i Tistrup.

III.F.6.d.
Jytte Anneberg er født den 19. februar 1971 i Lunde.
Hun er handelsskoleelev.

III.G.
Ane Marie Kristensen er født den 11. december 1895 i Lomborg sogn. Hun blev gift den 7. november 1920 i Ramme med Viggo Madsen. Han er født den 11. marts 1896 i Dybe sogn som søn af indsidder Karl Madsen og hustru Inger Marie Kristensen, og han døde i april 1980.
Viggo Madsen var vognmand.
I ægteskabet er børnene III.G.1.-III.G.5.

III.G.1.
Ejvind Madsen er født den 30. juli 1922 i Ramme. Han blev gift den 6. november 1946 med Ragnhild Kristensen Nyholm, der er født den 27. marts 1928 i Hoven som datter af landmand Georg Nyholm og hustru Nicoline Kristensen.
Bosat: Vibevænget 1, Ramme, Lemvig.

III.G.1.a.
Inga Nyholm Madsen er født den 20. februar 1951 i Ramme. Hun blev gift den

25. november 1983 i Ribe med Vagn Kruse, der i 1963 fik navneændring fra Ole Vagn Kruse Nielsen. Han er født den 23. november 1932 i København, Enghave sogn, som søn af frugthandler Jens Kruse Nielsen og hustru Karen Else Jørgine Andersen.

Bosat: Raadhusvej 35C, Charlottenlund.

Inga Nyholm Madsen afsluttede skolegangen med realeksamen og gennemgik derpaa uddannelse til kontorassistent. Senere var hun beskæftiget indenfor hotelbranchen samt paa turistkontor. Siden ca. 1978 har hun været ansat i SAS, hvor hun nu er trafikkontrollør. I en kort periode var hun udstationeret i Amsterdam.

Vagn Kruse er trafikkontrollør ved SAS.

III.G.1.b.
Birthe Nyholm Madsen er født den 27. februar 1959.

III.G.2.
Elna Madsen, gift Pedersen.

Bosat: Skovhusvænget 29, Bjæverskov.

III.G.3.
Aksel Madsen er født den 27. april 1930 i Ramme. Han blev gift den 31. januar 1953 i Bøvling Valgmenighedskirke med Margit Pedersen, der er født den 25. februar 1932 i Bøvling.

Bosat: Sejrsvej 12, Ramme, Lemvig.

III.G.4.
Henry Madsen.

Bosat: Børkop Allé 4, Kastrup.

III.G.5.
Henning Madsen.

Bosat: Hadsten Allé 4, Kastrup.



I.
Søren Øgendahl
Christensen



I.A.
Jens Vilhelmsborg
Kristensen



I.A.
Karen Kirstine A. Nielsen samt
hendes mor Sofie Nielsen



I.A.1.
Else Sofie V. Kris-
tensen og Frede
Peder Nielsen



I.B.
Chresten Christensen
og Mette Marie S. Sven-
strup samt datteren Mariane



I.B.1.
Mariane Vognstoft Christensen og
Alfred Jensen



I.B.1.a.
Ejvind Jensen



III.
Johannes Christensen og sønnen Elias (III.E.)



III.
Johannes Christensen og Mariane Cathrine Lauritsens børn



III.A.
Laurine Karoline Kristensen og
Johannes Kristensen med børn



III.A.3.
Karl Kristensen og Kirsten Marie
Jespersen med børn



III.A.3.b.
Arne Rabech Kristensen og
Hanne Tonsberg med børn

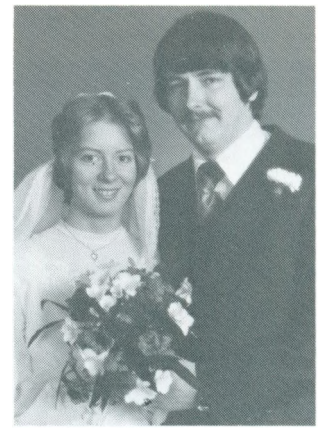

III.A.3.c.
Tove Rabech Kristen-
sen og Kurt Bent
Nielsen



III.A.3.c.
Børnene Stine og Claus



III.B.
Kristen Vognstoft og
Eva Roland Jensen



III.B.
Kristen Vognstoft og
Sidsel Kristine Rindom



III.B.3.
Egon Vognstoft



III.C.
Else Marie Kristensen og
Anders Peder Jørgensen



III.C.1.
Holger Jørgensen og
Ella Pedersen med børn



III.C.2.
Agnete Jørgensen og
Svend Hansen



III.C.2.c.
Else Hansen og
Orla Jensen

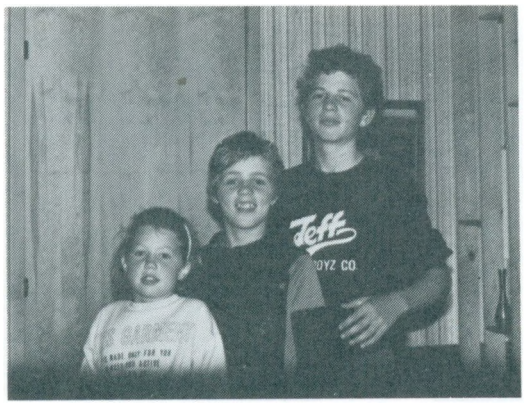

III.C.2.c.
Børnene Heine, Allan og Ida



III.C.2.f.
Karen Hansen og Knud V. Gaarn-Larsen med børn

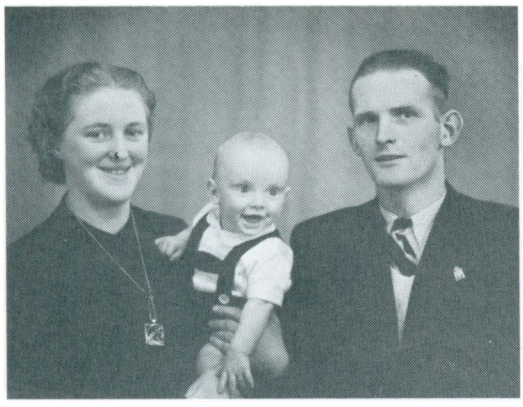

III.C.6.
Ragna Jørgensen og Jens Pedersen med sønnen Peder



III.C.6.c.
Anders Pedersen og Yrsa Solveig Gade med børn



III.C.8.
Jørgen Jørgensen og Bodil Kirstine Jensen



III.C.8.a.
Anne Kathrine Jørgensen og Bjarne Møller Nielsen med børn



III.C.8.c.
Else Marie Jørgensen



III.C.9.
Herdis Jørgensen og
Erling Refstrup



III.C.9.d.
Randi Sofie Frederikke Refstrup og
Jan Iskov Bladt
med børn



III.C.10.
Agnes Jørgensen og Peder Gregersen med børn



III.D.
Karen Marie Kristensen og
Rasmus Christian Rasmussen





III.D.2.
Ellen Lilly Rasmussen og Valdemar Niels Johannes Pedersen



III.D.2.a.
Ingrid Pedersen og
Kjeld Henry Jørgen-
sen



III.D.2.a.
Ægteparrets børn: Flemming, Jør-
gen og Lise-Lotte



III.D.2.b.
Anne Margrethe Pedersen og
Bent Lyder Jakobsen med børn



III.E.
Elias Vognstoft Kristensen og Kathrine Nielsen med børn samt III. Johannes Christensen



III.E.1.
Johannes Vognstoft Kristensen og
Eva Kristensen



III.E.1.a.
Jørgen Vognstoft Kristensen og
Ulla I. A. Jensen med børn



III.E.1.b.
Anna-Lis Kathr. Kristensen og
Ebbe Skammelsen med børn



III.E.1.d.
Kurt Vognstoft
Kristensen



III.E.2.
Marianne Kristensen og
Andreas Lundsby Andreasen



III.E.2.c.
Vagn Grønkjær Andrea-
sen og Ruth K. Jensen
med børn



III.E.3.
Anna Kirsten Kristensen og
Søren Villensgaard med børn



III.E.4.
Hans Peder Vognstoft Kristensen
og Anne Kirstine Stie Jensen
samt Annette



III.E.6.
Aksel Vognstoft Kristensen og
Hilda Nielsen med børn

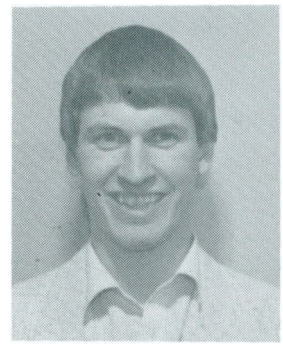

III.E.6.b.
Flemming Vognstoft
Kristensen



III.E.6.c.
Lasse Vognstoft Kristensen og
Kaja Knudsen



III.E.7.
Else Marie Kristen-
sen og Ingemann Tor-
ben Holm

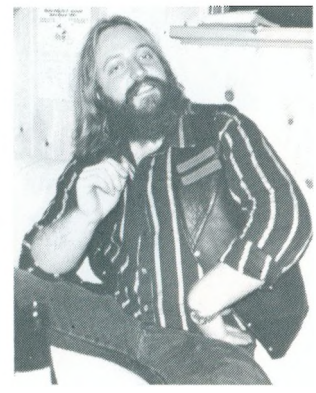

III.E.7.a.
René Holm



III.E.7.b.
Michael Ingemann Holm og
Jette Heidi Melsted



III.E.9.
Laurids Vognstoft Kristensen og
Else Grønkjær Nielsen



III.E.9.b.
Linda Grønkjær Kristensen og
Erik Jerslev Jensen



III.E.10.
Kristian Vognstoft Kristensen og
Lis Christensen



III.F.
Peder Vognstoft Kristensen og
Kirstine Jørgensen med børn



III.F.1.
Gudrun Kristensen
og Niels Torp Guld-
berg med børn



III.F.1.a.
Erling Guldberg og Sonja B.
Thyrsted med børn

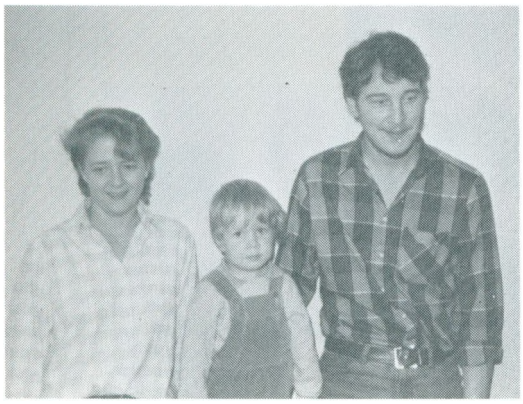

III.F.1.b.
Erik Guldbjerg og Lise Lemby samt Ronni

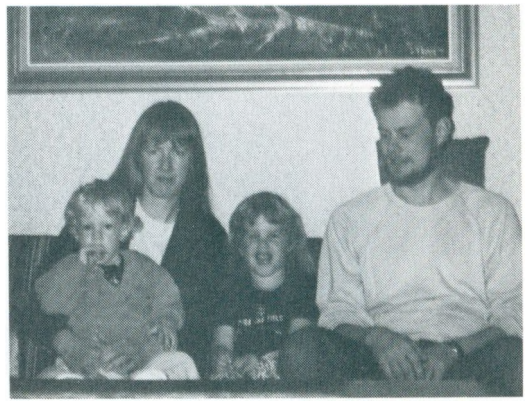

III.F.1.c.
Henning Guldbjerg og Bente Højland med børn





III.F.2.
Ellen Kristensen og Svend Pedersen



III.F.2.
Børnene Jørgen, Birte og Bent

IV. Bendt Christensen

er født den 27. april 1862 i Møborg sogn, og han døde den 28. oktober 1962 i Raasted. Han blev gift den 30. november 1888 i Møborg med Martha Hansdatter Vestergaard. Hun er født den 20. august 1855 i Roager i Sønderjylland som datter af parcellist H. Christensen Vestergaard og hustru Marie Kirstine, og hun døde den 8. december 1940 i Raasted.

I anledning af Bendt Christensens 100 aars fødselsdag skrev avisen følgende:

"100 aar, men ikke glemt -

Tækkemand Bendt Christensen, Raasted, er født i Møborg, har lært i Nees, boet i Lillelund, har nære paarørende i Ringkjøbing og fylder fredag 100 aar.

En tækkemand har ingen anden over sig end Vorherre; ser vi bort fra fugle og andre forfløjne væsener. Det maa give tækkemanden noget af hans bevidsthed om en særstilling, men mange andre kendsgerninger spiller ind for den. Maaske ikke mindst respekten for tækkemandens ældgamle haandværk, der gaar ud paa at skabe mennesker ly ved hjælp af et naturens middel: straaet.

Hustage af faste materialer som tegl, skiffer og blik kan skinne i øjnene og har i mange aar søgt at fortrænge straatagene helt fra det danske landskab. De skulle være mere økonomiske og holdbare, disse moderne tage, men selv et moderne indstillet menneske maa beundre den karakter, et straatag forlener et hus med. Og efter vinterstormene saa sent som i aar, kunne man ved selvsyn overbevise sig om, at et rigtigt lagt straatag - maaske forstærket med en harve i mønningen - havde modstaaet stormens rusken fuldt saa godt som andre tage.

En af dem, der har æren for vestjyske straatages holdbarhed, er tækkemand Bendt Christensen, Snerup i Raasted. Han har selv holdt længere end de fleste og fylder fredag den 27. april 100 aar.

Bendt Christensen er glad for at kunne fylde 100 aar. Vel har bentøjet i det sidste halvandet aars tid ikke rigtig villet og tvunget ham til at holde sengen, og hans hukommelse er ikke, hvad den har været. Men der lurer stadig den gamle Bendt Christensen i hans blik, naar han i glimt mindes sin tid som tækkemand. Han holdt først op med sit arbejde, da han var 85 aar, dvs. for 15 aar siden, og paa mange gaarde i Vestjylland vil man

utvivlsomt huske ham endnu for hans dygtighed og gode humør.

- Du stammer her fra egnen?

- Jeg er født paa Vester Hedetoft i Møborg, og lærte tækkehaandværket af Jens Kjærside i Nees. Men saa tog jeg til Sønderjylland ved Ribe, hvor jeg var karl og opholdt mig i nogle aar inden genforeningen. Det var flinke folk dernede, tilføjer Bendt Christensen. Han fandt sin hustru i Sønderjylland og flyttede senere tilbage til Vestjylland for at blive og arbejde som tækkemand.

- Hvad kunne du tjene som tækkemand den gang?

- Det gav vel 50 øre om dagen, da jeg begyndte, men det var et sundt arbejde. Vi var to, der hjalp hinanden. Der skulle jo en til at være indenfor og trække naalen for mig. Med den hullede træskovl sørgede man saa for at faa klappet taget pænt til. Det skulle være saa godt som muligt.

Til tider var det knap saa behageligt at ligge paa taget i al slags vejr. Det kunne sætte ind med regnvejr eller blive varmt at opholde sig paa tagsiden.

- Men det var afvekslende arbejde?

- Man kom jo vidt omkring og tækkede. Ikke mindst turene fra gaard til gaard eller hjem kunne tage sin tid.

I begyndelsen gik jeg, men senere fik jeg en cykel. Klokken kunne godt blive 9 om aftenen, inden jeg kom hjem.

Bendt Christensen og hans hustru boede i 37 aar i Lillelund i Ulfborg. Han blev enkemand i 1940, men bor hos sin datter og svigersøn i Snerup i Raasted.

- Hvordan bliver man saa gammel?

- Jeg har da baade røget og skraaet, men gør ingen af delene længere, siger Bendt Christensen, og vi søger forklaringen paa hans høje alder i hans livskraftige slægt. Han far blev 94 aar, hans mor 88. Flere af hans søskende naaede ogsaa godt op i aarene. Sammen med 5 søskende kunne han en tid præstere 500 aar i sammenlagt alder.

Den 100-aarige har en søn i Ringkjøbing, fhv. vejformand H.C. Vognstoft Christensen, Østergade 34, og tillige en søster, den 96-aarige fru Valborg Vestergaard Jensen, der bor hos arbejdsmand Peder Poulsen, Nørredige 24, Ringkjøbing."

I ægteskabet er børnene IV.A.-IV.D.

IV.A.

Hans Christian Vognstoft Christensen er født den 7. august 1889 i Roager sogn i Sønderjylland, og han døde den 19. december 1967 paa Ringkøbing Sygehus. Han blev gift den 8. juni 1915 i Lyngvig Kirke med Nielsine Thygesen. Hun er født den 22. december 1892 i Klegod, Holmsland Klit sogn, som datter af husmand Thyge Thygesen og hustru Knudmine Poulline Lauridsen, og hun døde den 13. juli 1943 paa Ringkøbing Sygehus.

Hans Christian Vognstoft Christensen gik i skole i Vemb. Han kom først ud at tjene som hjordedreng og var senere landbrugsmedhjælper, hvorpaa han var beskæftiget som arbejdsmand forskellige steder, bl.a. ved digebygningen ved Nymindegab. Fra ca. 1928 til 1956, da han blev pensioneret, var han ansat som kommunalarbejder ved Ringkøbing Kommune, de sidste mange aar som vejformand. - Hans Christian Vognstoft Christensen var i en aarrække medlem af sangkoret Lyren i Ringkøbing. Desuden var hans fritidsinteresse lystfiskeri, og endvidere tog han flere præmier indenfor kolonihavebrug.

Nielsine Thygesen gik i skole i Klegod. Hun tjente som husassistent og var desuden sypige forskellige steder paa Søndervig-egnen inden giftermaalet.

I ægteskabet er børnene IV.A.1.IV.A.5.

IV.A.1.

Martha Vognstoft Christensen er født den 16. januar 1916 i Nr. Lyngvig. Hun blev gift den 21. december 1946 i København med Jørgen Johansen. Han er født den 4. januar 1922 i København som søn af skomagermester Albert Borup Johansen og hustru Inger Sofie Botilde Hansen, og han døde den 23. maj 1985 i Hvidovre.

Bosat: Rosenhøj 22, Hvidovre.

Martha Vognstoft Christensen gik i skole i Ringkøbing. Hun tjente som husassistent i Ringkøbing og Esbjerg, hvorpaa hun var hjemmearbejdende husmoder til 1963. De følgende aar indtil 1979, da hun gik paa efterløn, var hun beskæftiget som rengøringsassistent paa Avedøre Skole.

Jørgen Johansen gik i skole i Valby. I 1941 blev han udlært som klejnsmed paa maskinfabrikken Atlas i København, og herpaa arbejdede han som klejnsmed og rørlægger forskellige steder i København til 1985, de sidste 7 aar ved Baach & Co i Hvidovre. I 1941 gjorde han tjeneste en kort tid ved Søværnet paa Holmen, og desuden var han indkaldt til tjeneste i Esbjerg i 1945-1946.

IV.A.1.a.

Lisbeth Vognstoft Johansen er født den 4. november 1946 paa Frederiksberg. Hun blev gift den 11. marts 1967 i Avedøre med Urban Lindroos Jensen, der er født den 28. september 1945 i København som søn af porcelænsdrejer Carl Urban Jensen og hustru, porcelænsmaler Margit Eleonora Lindroos Svensson.

Bosat: Egevolden 10, Hvidovre.

Lisbeth Vognstoft Johansen afsluttede skolegangen fra 8. klasse i Avedøre Skole. Fra 1961 til 1965 gennemgik hun uddannelse i en manufakturforretning i Glostrup og var derefter ekspeditrice i manufakturforretning i København til 1967. Herpaa var hun hjemmearbejdende husmoder til 1973, og de følgende aar til 1984 var hun beskæftiget som rengøringsassistent paa deltid paa Avedøre Skole. I 1981 begyndte hun som hjemmehjælper ved Hvidovre Kommune.

Urban Lindroos Jensen gik 8 aar i Præstemoseskolen i Hvidovre. I 1965 blev han udlært som mekaniker ved VW i København, hvor han arbejdede til 1966. Efter at have aftjent sin værnepligt i Fredericia og Høvelte 1966-1967 var han ansat som motormontør paa B & W Skibsværft til 1970. De følgende aar til 1975 var han mekaniker ved VW-Audi paa Vesterbro i København, og han har siden haft ansættelse som mekaniker ved Hovedstadens Trafikselskab i Valby. - Urban Lindroos Jensens fritidsinteresse er fodbold, og han har bl.a. spillet paa Taastrups 1. hold. Siden 1977 har han været formand for Hvidovre Idrætsforenings Atletikvenner.

IV.A.1.a.1)

Aino Lindroos Jensen er født den 1. november 1967 i Glostrup.

Han tog 10. klasse paa Dansborgskolen i Hvidovre, og efter 1 aar paa high school i Indiana, USA begyndte han som elev paa Vestre Borgerdyd Gymnasium, idrætssproglig linje. - Aino Lindroos Jensen har siden 1977 været aktiv atletikudøver i Hvidovre Idrætsforening og har bl.a. vundet mange klubmesterskaber i mellem- og langdistanceløb. Desuden har han sat mange danske rekorder, bl.a. i 3000 meter forhindringsløb og 4x1500 meter stafet i 1979.

IV.A.1.a.2)

Lenda Lindroos Jensen er født den 28. december 1971 i Glostrup.

IV.A.1.a.3)
Heidi Lindroos Jensen er født den 23. august 1974 i Rødovre.

IV.A.1.b.
Finn Vognstoft Johansen er født den 13. februar 1950 i København. Han blev gift den 26. maj 1977 i Rødovre med Kirsten Lis Taubert, der er født den 9. oktober 1944 i Glostrup som datter af taksator Max Taubert og hustru Enid Irene Nielsen.

Bosat: Rævebakkevej 35B, Rødovre.

Finn Vognstoft Johansen tog 8. klasse paa Avedøre Skole. I 1969 blev han udlært som rørsmed ved ingeniørfirmaet Bruun & Sørensen i Glostrup, og sin værnepligt aftjente ved Den kgl. Livgarde i København 1970-1971. Siden har han arbejdet som rørsmed forskellige steder i København, bl.a. ved Den kongelige Mønt og fra 1985 ved Spies-koncernen. - Finn Vognstoft Johansen har i en aarrække dyrket haandbold i Avedøre Haandboldklub og har været med til at vinde flere sjællandske seriemesterskaber. I 1978 og 1979 blev han uddannet som henholdsvis erhvervsdykker og frømand.

Kirsten Lis Taubert gik i Lindevangsskolen paa Frederiksberg. I 1961 blev hun udlært som klinikassistent hos en tandlæge paa Frederiksberg, og herpaa blev hun uddannet indenfor handel og kontor i firma E. Willumsen (ekstrakter og essenser). Fra 1963 til 1965 havde hun ansættelse som kontorassistent, og de følgende aar til 1968 var hun lægesekretær i blodbanken, København. Hun gennemgik nu uddannelse til neurofysiologiassistent paa Rigshospitalet, hvor hun blev færdiguddannet i 1971. De følgende 10 aar var hun ansat som saadan ved Københavns praktiserende lægers laboratorium, og hun har siden haft ansættelse paa Hvidovre Hospital, først som lægesekretær og fra 1983 som neurofysiologiassistent. - Kirsten Lis Taubert har i en aarrække været aktiv roer i roklubben Gefion. Hendes fritidsinteresse er porcelænsmaling.

IV.A.1.b.1) Lars Taubert Johansen er født den 31. oktober 1976 i København.

IV.A.1.c.
Poul Vognstoft Johansen er født den 11. oktober 1960 i Avedøre. Han lever sammen med Kirsten Lotze, der er født den 27. september 1963 som datter af

kontorassistent Per Lotze og hustru, kontorassistent Annie Nielsen.

Bosat: Vigerslevvej 59A, Valby.

Poul Vognstoft Johansen afsluttede skolegangen fra 10. klasse. I 1981 blev han udlært som klejnsmed og har siden arbejdet som saadan i lærepladsen.

Kirsten Lotze tog 10. klasse og derefter sproglig-samfundsfaglig studentereksamen. Hun studerer nu historie (hovedfag) og filmvidenskab (bifag) ved Københavns Universitet.

IV.A.1.c.1) Louise Vognstoft Lotze Johansen er født den 9. oktober 1987 i Hvidovre.

IV.A.2.

Poula Eline Vognstoft Christensen er født den 28. juni 1917 i Ringkøbing. Hun var gift første gang med Hans Heinrich Ahders, der blev dræbt under krigen. Hendes anden mand var Gunner Jensen.

Poula Eline Vognstoft Christensen er bosat i USA. Hun har bl.a. sønnen Frank Jensen, der er født ca. 1950.

IV.A.3.

Betty Kirstine Christensen er født den 13. juli 1919 i Ringkøbing. Hun blev gift den 13. oktober 1937 i Esbjerg med Verner Thygesen, der er født den 3. maj 1915 i Esbjerg som søn af fiskeskipper Chresten Lauritsen Thygesen og hustru Else Kirstine Lodberg.

Bosat: L.I. Brandes Allé 3, Frederiksberg.

Betty Kirstine Christensen gik i skole i Ringkøbing. Hun tjente som husassistent forskellige steder i Ringkøbing og Esbjerg indtil giftermaalet, hvorpaa hun var hjemmearbejdende husmoder til 1966. De følgende aar til 1982, da hun gik paa efterløn, havde hun ansættelse som kontorfunktionær paa Postgirokontoret i København.

Verner Thygesen afsluttede skolegangen fra 8. klasse paa Danmarksgades Skole i Esbjerg. I 1936 blev han udlært som skibstømrer i Esbjerg, og efter at have aftjent sin værnepligt ved Søværnet paa Holmen arbejdede han som skibstømrer forskellige steder til 1947, først i Esbjerg og fra 1945 i København. De følgende aar til 1955 sejlede han som tømmermand for bl.a.

ØK, DFDS og KGH, og han virkede nu som grubebygger ved Nordisk Mineselskab i Mestersvig paa Grønland til 1959, hvorpaa han var ansat som tømrer ved forskellige filmstudier i København til 1962. Han var nu beskæftiget ca. 3 aar som tømrer ved Plumrose i København, og efter at have været selvstændig tømrermester fra 1965 til 1973 arbejdede han som tømrersvend til 1978, da han gik paa efterløn. - Fritidsinteresse: lystfiskeri.

IV.A.3.a.

Evan Alex Thygesen er født den 6. december 1937 i Esbjerg. Han er gift med Helle Hansen.

Bosat: Digevangen 25, Store-Heddinge.

Evan Alex Thygesen er skoleinspektør, og Helle Hansen er husholdningslærer.

IV.A.4.

Thora Vognstoft Christensen er født den 25. december 1920 i Ringkøbing. Hun blev gift den 26. august 1942 i Herning med Helmuth Richardt Bolling. Han er født den 12. september 1920 i Haderslev som søn af tømrersvend Hans Pedersen og hustru Marie, og han døde den 29. maj 1984 paa Odense Sygehus.

Bosat: Dyrskuevej 41, Skalborg, Aalborg.

Thora Vognstoft Christensen gik i skole i Ringkøbing. Hun tjente som husassistent forskellige steder i Ringkøbing indtil giftermaalet.

Helmuth Richardt Bolling gik i skole i Haderslev og Næsby. Han stod i lære som tømrer hos sin far i Odense i ca. 2 aar, hvorpaa han fra 1936 til 1940 gennemgik uddannelse til stemmer og nitter paa Odense Staalskibsværft. De følgende aar til 1947 arbejdede han som tømrer forskellige steder i Odense og Ringkøbing, og han blev nu igen ansat paa Odense Staalskibsværft, hvor han virkede som stemmermester fra 1957 til 1959. De sidste aar indtil 1980, da han gik paa efterløn, var han stemmermester paa Lindøværftet.

IV.A.4.a.

Bruno Vognstoft Bolling er født den 24. september 1943 i Ringkøbing. Han blev gift den 5. august 1967 i Taars med Gunhild Jensen, der er født den 7. juli 1943 paa Hjørring Sygehus som datter af husmand Martin Theodor Jensen og hustru Else Bertelsen.

Bosat: Neptunvej 14, Skalborg, Aalborg.

Bruno Vognstoft Bolling bestod i 1960 realeksamen paa Kragsbjergskolen i Odense. I 1963 blev han udlært som lagerekspedient hos Lange Jørgensen A/S (Bosch) i Odense, og sin værnepligt aftjente han 1965-1966 ved Fynske Livregiment i Odense. I 1969 tog han HH-eksamen paa Odense Handelsskole, og han har siden været ansat ved Baltica, først som assurandør i Aarhus til 1970 og derpaa i Aalborg, hvor han var filialbestyrer til 1986. Siden har han været afdelingschef i industrisektoren. - Bruno Vognstoft Bolling har siden 1986 været formand for skolenævnet ved Vester Mariendals Skole i Skalborg.

Gunhild Jensen gik i skole i Taars. Hun tjente som husassistent forskellige steder i Taars og Hørby, hvorpaa hun fra 1959 til 1961 gennemgik uddannelse til syerske paa Aalborg Tilskærerskole. De følgende aar til 1976 virkede hun som syerske, først paa Modessa Kjolefabrik i Odense og fra 1969 forskellige steder i Aalborg. Siden 1980 har hun været ansat som dagplejer ved Aalborg Kommune.

IV.A.4.a.1) Lone Vognstoft Bolling er født den 18. februar 1976 i Aalborg.
IV.A.4.a.2) Pernille Vognstoft Bolling er født den 12. juli 1979 i Aalborg.

IV.A.4.b.
Norma Bolling er født den 12. juli 1945 i Odense. Hun blev gift den 6. december 1979 i Ballerup med Mogens Schou Nissen, der er født den 10. september 1946 i Odense som søn af fabrikant Aage Kristian Alfred Schou Nissen og hustru, økonoma Lilly Kristine Hansen.

Bosat: Rylevænget 38, Bagsværd.

Norma Bolling gik 8 aar paa Kragsbjergskolen i Odense. I 1964 blev hun udlært som ekspeditrice i Trikotagehjørnet i Odense, og efter at have arbejdet i lærepladsen til 1966 havde hun ansættelse som ekspeditrice hos henholdsvis Kurland Dametøj og Brodersen Dametøj i København til 1974. De følgende aar til 1982 var hun hjemmearbejdende husmoder, og hun havde nu forskelligt arbejde, bl.a. som billetassistent paa Det kongelige Teater. I 1987 blev hun ansat som ekspeditrice ved Sangill Damebeklædning i Lyngby. - Norma Bolling var fra 1958 til 1964 medlem af Odense Pigegarde som henholdsvis trommeslager og tamburmajor.

Mogens Schou Nissen gik først i skole paa Det kongelige Vajsenhus og

gik derefter i Husum Skole, hvor han bestod realeksamen i 1963. I 1966 blev han udlært som reklame- og illustrationsfotograf ved Morten Aagaard Reklamefoto i København, hvorpaa han virkede som free-lance fotograf til 1967, da han indkaldtes til militærtjeneste ved flyvevaabnet i Karup. Han blev udnævnt til sergent i 1968 og til flyverløjtnant II i 1970, og efter at være blevet uddannet til navigatør i Californien, USA, 1970-1972 var han navigatør i transporteskadrille 721 til 1981. Han blev udnævnt til premierløjtnant i 1976 og var paa linjeofficerskolen i Jonstrup 1976-1978. Efter han blev hjemsendt som løjtnant af B-linjen var han fra 1981 til 1986 leder af Statens Luftfartsvæsens certifikatkontor i København, og han har siden været leder af Conairs Navigationsafdeling i Dragør. - Mogens Schou Nissen var fra 1972 til 1980 bestyrelsesmedlem samt administrator af Vajsenhusianerforeningen Det gode Minde.

IV.A.4.b.1) Dorte Schou Nissen er født den 11. januar 1974 i Gentofte.
IV.A.4.b.2) Lars Schou Nissen er født den 31. maj 1977 i Gentofte.
IV.A.4.b.3) Maria Schou Nissen er født den 20. juni 1979 i Ballerup.

IV.A.4.c.
Lars Bolling er født den 31. december 1955 i Odense, og han døde den 9. februar 1958 samme sted.

IV.A.4.d.
Lene Bolling er født den 31. juli 1960 i Odense. Hun blev gift den 24. april 1986 i Nyborg med Allan Sørensen, der er født den 6. august 1959 i Nyborg som søn af malersvend Ivan Henry Sørensen og hustru, defektrice Jytte Bruun Eriksen.

Bosat: Stationsvej 1, Hjulby, Nyborg.

Lene Bolling afsluttede skolegangen fra 10. klasse paa Munkebjergskolen i Odense. Efter at have gennemgaaet EFG-basisaaret paa Odense Handelsskole (handel og kontor) blev hun fra 1978 til 1980 uddannet som teknisk tegner hos ingeniør Aksel Nielsen i Odense, hvor hun var ansat til 1985. Siden har hun været hjemmearbejdende husmoder. - Lene Bolling blev i 1981 medlem af luftmeldekorpset i Nyborg.

Allan Sørensen bestod i 1976 realeksamen i Nyborg. I 1976-1977 var han

elev paa Odense Tekniske Skole (el-forskolen), og samtidig læste han HF i matematik paa forberedelseskursus i Odense. I 1980 blev han udlært som elektromekaniker paa Thrige Titan, og efter at have arbejdet som montør forskellige steder, bl.a. i Julianehaab paa Grønland, blev han i 1984 ansat som driftstekniker paa gasplatformen Thyra Øst i Nordsøen. - Allan Sørensen har siden 1977 været medlem af luftmeldekorpset i Nyborg, hvor han er oversergent og instruktør. Hans fritidsinteresse er tog (veterantog, modeljernbaner og nye tog), og desuden samler han paa øl og har ca. 1500 forskellige danske øl.

IV.A.4.d.1) Line Bolling Sørensen er født den 22. januar 1988 i Hjulby, Nyborg sogn.

IV.A.5.
Ketty Vognstoft Christensen er født den 23. marts 1923. Hun blev gift anden gang med F. Freestone, der er antikvitetshandler.
Bosat: 29 Colchester Road, Manningthree, Essex, England.

IV.A.5.a.
Aage Andersen.

IV.B.
Else Marie Kristensen er født den 1. oktober 1892 i Roager, og hun døde den 17. august 1965 i Ulfborg. Hun blev gift den 24. november 1915 i Ulfborg med Jakob Juelsgaard Madsen Sig. Han er født den 13. oktober 1892 i Staby som søn af gaardmand Gudmund Madsen Sig og hustru Else Nielsen, og han døde den 14. maj 1984 i Ulfborg.

Else Marie Kristensen gennemgik almindelig skolegang. Hun tjente paa forskellige gaarde indtil giftermaalet. Sønnen Gudmund fortæller, at da børnene var vokset op, fik hans mor mere tid til sin hobby, og hun begyndte at sy for baade store og smaa.

Jakob Juelsgaard Madsen Sig gennemgik almindelig skolegang. Han var beskæftiget ved landbrug, afbrudt af militærtjeneste 1913-1914. I 1916 overtog han fødegaarden, som han drev til 1928, hvorpaa han solgte og i stedet købte en mindre ejendom i Staby. Denne drev han til 1936, og familien køb-

te nu hus i Ulfborg Kirkeby, hvor Jakob Juelsgaard Madsen Sig var beskæftiget som arbejdsmand.

I ægteskabet er børnene IV.B.1.-IV.B.10.

IV.B.1.

Gudmund Sig er født den 3. maj 1918 i Staby.

Bosat: Nørrevej 3, Ulfborg.

Gudmund Sig gik i skole i Staby. Han tjente som landbrugsmedhjælper i bl.a. Staby og Ulfborg samt i Norge fra 1949 til 1967. Herpaa var han ansat som pedel paa Staby Efterskole til 1985, da han blev pensioneret.

IV.B.2.

Else Sig er født den 2. marts 1920 i Staby. Hun blev gift den 10. maj 1942 i Ulfborg med Jens Kristian Aarup Larsen, der er født den 25. januar 1916 i Vedersø som søn af landmand Niels Kristian Larsen og hustru Nanna Vestergaard.

Bosat: Bakvej 5, Vedersø, Ulfborg.

Else Sig gik i skole i Staby. Hun tjente som husassistent i bl.a. Staby, Ulfborg og Vedersø inden giftermaalet. Herefter har hun spundet garn for folk, og senere har hun i ca. 20 aar virket som kogekone.

Jens Kristian Aarup Larsen gik i skole i Vedersø. Han arbejdede ved landbrug hjemme til sit 17. aar og tjente derefter forskellige steder, bl.a. 2 aar hos sogneraadsformanden i Tim. Sin værnepligt aftjente han 1936-1937 i Aarhus, og i 1939 havde han et ophold paa Ry Højskole. I 1942 købte han sin nuhavende ejendom i Vedersø.

IV.B.2.a.

Ingrid Sig Larsen er født den 2. juli 1942. Hun blev gift den 9. juni 1962 i Vedersø med Aksel Mogensen, der er født den 23. januar 1941 i Stadil som søn af landmand Thomas Mogensen og hustru Karen Marie Hulgaard Jensen.

Bosat: Vesterhavsvej 34, Vedersø, Ulfborg.

Ingrid Sig Larsen gennemgik almindelig skolegang. Hun tjente som husassistent forskellige steder indtil giftermaalet og er nu medhjælpende hustru.

Aksel Mogensen gennengik almindelig skolegang og havde desuden et ophold paa Brejninggaard Efterskole. Han tjente som landbrugsmedhjælper indtil 1966, hvorpaa han stod i lære som murer i Tim og blev udlært i 1970. I 1972 begyndte han som selvstændig murermester i Vedersø.

IV.B.2.a.1)
Henning Mogensen er født den 24. august 1962 i Ringkøbing.

Bosat: Vesterhavsvej 34, Vedersø, Ulfborg.

Henning Mogensen blev udlært som murer hos sin fader og arbejder nu som svend.

IV.B.2.a.2)
Else Mogensen er født den 12. september 1965 i Ringkøbing. Hun lever sammen med Niels Christian Iversen, der er født den 23. oktober 1963 i Rindum som søn af Erling Iversen og hustru Birthe Elise Fonager Uhre Kristensen.

Bosat: Vesterstrandsbjerg 1, Ringkøbing.

Else Mogensen gik i skole i Vedersø, Stadil og Tim. Efter at have været paa handelsskole i Ringkøbing og gennemgaaet EFG-basisaaret begyndte hun i 1985 paa uddannelsen til køkkenassistent og blev færdiguddannet i 1987. Hun arbejdede som saadan paa plejehjemmet Aldershvile i Ringkøbing, indtil hun gik paa barselsorlov i foraaret 1988.

Niels Christian Iversen gik i skole i Hee og Tim. I 1985 blev han udlært som skibsbygger paa Nordsøværftet i Ringkøbing, og han har siden arbejdet samme sted.

IV.B.2.a.2)a) Penille Sig Iversen er født den 25. juni 1988 paa Ringkøbing Sygehus.

IV.B.2.a.3)
Sten Mogensen er født den 24. september 1970 i Ringkøbing.

Han tog 9. klasse i Tim og kom derpaa i lære som smed i Stadil.

IV.B.2.b.
Kaj Sig Larsen er født den 12. oktober 1943 i Vedersø. Han blev gift den 30. september 1967 med Ebba Aas Højer, der er født den 27. maj 1948 i Ejstrup, Hee sogn, som datter af landmand Ejnar Aas Højer og hustru Gerda Mortensen.

Bosat: Tim Kirkevej 11, Tim.

Kaj Sig Larsen gik i skole i Vedersø. Han kom ud at tjene allerede som 12-aarig og var beskæftiget som landbrugsmedhjælper til 1976, afbrudt af militærtjeneste i Holstebro 1962-1963. Siden 1976 har han drevet selvstændig entreprenørvirksomhed i Tim, og desuden startede han i 1982 en minkfarm, hvor han nu har ca. 500 tæver.

Ebba Aas Højer gik i skole i Hvingel og Hee. Hun tjente som husassistent i Vemb og Ulfborg inden giftermaalet og er nu medhjælpende hustru.

IV.B.2.b.1)
Erik Højer Larsen er født den 1. februar 1968 i Ulfborg.

Han gik 9 aar i skole i Tim og bestod i 1986 HH-eksamen paa Ringkøbing Handelsskole. Herpaa gennemgik han uddannelse til eksportassistent ved henholdsvis VJ Eksport i Ringkøbing samt paa handelsskolerne i Silkeborg, Herning og Holstebro. I uddannelsesperioden har han desuden haft et sprogophold i Frankrig sommeren 1987. - Erik Højer Larsen var fra 1983 til 1986 medlem af elevraadet paa Ringkøbing Handelsskole og har siden 1985 været medlem af KU's bestyrelse i Ringkøbing.

IV.B.2.b.2)
Kari Højer Larsen er født den 30. september 1969 i Tim.

Hun gik 9 aar i Tim Skole og bestod i 1988 HH-eksamen paa Ringkøbing Handelsskole.

IV.B.2.c.
Kristian Sig Larsen er født den 6. april 1945 i Vedersø. Han blev gift den

30. oktober 1968 i Herborg med Inge-Lise Guldberg Birkemose, der er født den 13. maj 1950 i Herborg som datter af gaardejer Thorvald Birkemose og hustru Nanna Laursen.

Bosat: Rypevej 17, Vildbjerg.

Kristian Sig Larsen gik i skole i Vedersø. Han var beskæftiget som landbrugsmedhjælper i bl.a. Vedersø og Tim, inden han i 1967 begyndte som lastvognschauffør. Siden 1969 har han kørt som langturschauffør fra Vildbjerg. Sin værnepligt aftjente han 1965-1966 i Holstebro.

Inge-Lise Guldberg Birkemose gik i skole i Herborg og tog derefter 8. klasse paa Brejninggaard Efterskole. Hun tjente som husassistent ½ aar i Ringkøbing, hvorpaa hun arbejdede hjemme hos forældrene indtil giftermaalet.

IV.B.2.c.1)
Brian Guldberg Larsen er født den 19. marts 1969 i Randbæk, Brejning sogn.

Han gik 9 aar i folkeskolen og var elev 1 aar paa en efterskole, inden han kom i lære som mekaniker.

IV.B.2.c.2)
Allan Guldberg Larsen er født den 17. februar 1972 i Vildbjerg.

IV.B.2.c.3)
Jan Guldberg Larsen er født den 6. januar 1979 i Herning.

IV.B.2.d.
Marie (Mie) Sig Larsen er født den 11. marts 1947 i Vedersø. Hun blev gift den 27. marts 1965 i Vejerslev med Anton Holm, der er født den 1. januar 1938 paa Borre Mark, Vejerslev sogn, som søn af gaardejer Peder Holm og hustru Marie Cæcilie Hansen.

Bosat: Bratbjergvej 9, Grynderup, Nørager.

Marie (Mie) Sig Larsen gik i skole i Vedersø. Hun tjente som husassistent i Vedersø hos henholdsvis Jens Kamp og Anders Ebbensgaard. Fra maj til november 1964 arbejdede hun i køkkenet paa kolonien Filadelfia, og herpaa var hun husassistent hos læge Vad. Efter giftermaalet havde hun paa herregaarden Haraldsmark 3 til 4 elever paa kost, og herpaa arbejdede hun ved husgerning paa Selchausdal. Senere har hun været ekspeditrice 2 aar i

en bagerforretning. - Fritidsinteresser: syning, keramik, oliemaleri og afsyring af gamle møbler.

Anton Holm gennemgik uddannelse ved landbruget, afbrudt af militærtjeneste 1957-1959 i Fredericia samt af ophold paa Malling Landbrugsskole fra november 1960 til maj 1961. Senere var han ansat som forvalter paa større herregaarde, bl.a. Lønborggaard ved Tarm, Haraldsmark ved Spørring og Selchausdal ved Ruds-Vedby. I 1974 købte han gaarden Højmark, som han siden har drevet.

IV.B.2.d.1)
Kent Holm er født den 29. juli 1966 i Aarhus.

Han er landbrugselev.

IV.B.2.d.2)
Alex Holm er født den 23. september 1969 i Kalundborg.

Han tog 10. klasse i 1986 og er nu under uddannelse til landmand. I 1987 var han paa landbrugsskole (grundskole).

IV.B.2.d.3)
Bibi Holm er født den 2. maj 1979 i Hobro.

IV.B.2.e.
Jakob Sig Larsen er født den 16. oktober 1948 i Vedersø.

Bosat: Bakvej 5, Vedersø, Ulfborg.

IV.B.2.f.
Nanna Sig Larsen er født den 7. oktober 1952 i Ringkøbing. Hun blev gift den 16. maj 1970 i Vedersø med Svend Ove Jensen, der er født den 9. december 1942 i Ramme som søn af landmand Niels Christian Jensen og hustru Agnete Hansen.

Bosat: Romvej 3, Lemvig.

Nanna Sig Larsen gik i skole i Vedersø og Tim, ialt 9 aar. Hun arbejdede bl.a. 1 aar paa badehotellet i Vedersø inden giftermaalet, hvorpaa hun var hjemmearbejdende husmoder samt medhjælpende hustru til 1977. Hun er nu ansat som kantinemedhjælper paa gymnasiet i Lemvig.

Svend Ove Jensen gik i skole i Dybe. Han tjente 1 aar som landbrugsmedhjælper, hvorpaa han fra 1958 til 1962 stod i købmandslære i Lemvig. De følgende 2½ aar arbejdede han i Sdr. Vium, og efter et ophold paa Andelsskolen i Middelfart var han ansat i Tim Brugsforening til 1966. Herpaa kørte han som chauffør for Andelsvaskeriet i Lemvig til 1968, og han drev nu depot med øl og vand i Lemvig til 1979. Endvidere drev han en kaffe- og theforretning, som han solgte i 1983. Siden har han været ansat som specialarbejder paa Cheminova. - Svend Ove Jensen er fodboldtræner i Lemvig samt medlem af bestyrelsen for idrætsforeningen.

IV.B.2.f.1) Henrik Sig Jensen er født den 8. august 1970 i Lemvig.
IV.B.2.f.2) Karsten Sig Jensen er født den 26. juni 1973 i Lemvig.
IV.B.2.f.3) Tommy Sig Jensen er født den 13. december 1974 i Lemvig.

IV.B.3.
Bendt Sig er født den 9. oktober 1921 i Staby.

Bosat: Herredsgade 41, Ulfborg.

Bendt Sig gik i skole i Staby. Han tjente som landbrugsmedhjælper i bl.a. Staby, Ulfborg og Vedersø, inden han i 1947 begyndte at køre for en vognmand (med heste) i Vemb. Omkring 1949 rejste han til Sjælland, hvor han tjente 5 aar som landbrugsmedhjælper i Kornerup. I 1955 kom han i lære som mejerist, og efter at være blevet udlært i Ejstrupholm i 1960 arbejdede han i Ulfborg til 1964, da han blev ansat som graver. Efter ca. 1 aars forløb blev han pensioneret.

IV.B.4.
Martha Sig er født den 16. januar 1923 i Staby. Hun blev gift den 16. marts 1947 i Ulfborg med Henry Jensen, der er født den 30. maj 1922 i Madum som søn af landmand Jens Andersen Jensen og hustru Ane Elise Nielsen.

Bosat: Pileallé 70, Holstebro.

Martha Sig gik i skole i Staby og Ulfborg. Hun tjente som husassistent forskellige steder indtil giftermaalet, hvorpaa hun blev medhjælpende hustru.

Henry Jensen gik i skole i Madum. Han kom ud at tjene allerede som 11-aarig og var beskæftiget som landbrugsmedhjælper forskellige steder, af-

brudt af militærtjeneste ved 18. bataljon 1945-1946. Fra 1947 til 1955 bestyrede han en gaard i Madum, og han var nu forpagter af en ejendom til 1965, da ægteparret flyttede til Holstebro. De følgende aar til 1984, da han gik paa efterløn, var han beskæftiget som chauffør ved henholdsvis Holstebro Andelsmejeri og en tømmerhandel.

IV.B.4.a.

Birgit Jensen er født den 16. april 1947 i Madum. Hun lever sammen med Jan Sørensen, der er født den 28. november 1955 i Randers som søn af lagerarbejder Rasmus Sørensen og hustru, rengøringsassistent Ruth Bertelsen.

Bosat: Emil Reesens Vej 102, Holstebro.

Birgit Jensen gik 7 aar i skole i Madum og var derefter elev 1 aar paa Staby Efterskole. Hun gennemgik uddannelse til kontorassistent i Holstebro og har siden 1969 haft ansættelse som saadan paa kreaturslagteriet Vest.

Jan Sørensen er taxavognmand.

IV.B.4.a.1) Rikke Jensen er født den 20. juni 1972 i Holstebro.

IV.B.5.

Signe Sig er født den 17. februar 1924 i Staby. Hun blev gift den 18. april 1950 i Ulfborg med Kristian Villy Juel Rasmussen, der er født den 29. december 1923 i Gørding som søn af fisker Valdemar Rasmussen og hustru Leonora Andersen.

Bosat: Lilkjærvej 2a, Hee, Ringkøbing.

Signe Sig gik i skole i Staby og Ulfborg. Hun tjente som husassistent i bl.a. Madum, Staby og Gørding indtil giftermaalet, hvorpaa hun var medhjælpende hustru ved landbruget. - Fritidsinteresser: haandarbejde og havearbejde.

Kristian Villy Juel Rasmussen gik i skole i Gørding. Han kom ud at tjene allerede som 12-aarig og var beskæftiget som landbrugsmedhjælper i bl.a. Dybe og Vandborg samt paa herregaarden Volstrup. Desuden virkede han som fisker i Nissum Fjord, inden han købte en ejendom i Gørding paa ca. 16 tdr. land, som han drev til 1961, og han fiskede nu fra Thorsminde i ca. 3 aar. Fra ca. 1964 til 1974 var han dambrugsmedhjælper i Bratbjerg, og de sidste aar, inden han gik paa pension, var han ansat som fiskemester ved Voldbjerg Mølle Dambrug. - Kristian Villy Juel Rasmussens fritidsinter-

esser er fiskeri og jagt, og han har bl.a. været paa en 14 dages jagttur til Polen. Han har opdræt af fasaner og agerhøns.

IV.B.6.

Arne Sig er født den 27. august 1926 i Staby. Han blev gift den 26. august 1951 i Tim med Agnes Pedersen. Hun er født den 28. juni 1933 i Tim, og hun døde den 31. juli 1959 i Ringkøbing. Arne Sig blev gift anden gang den 30. september 1961 med Iris Jensen, der er født den 10. oktober 1931 i Flynder som datter af barber Andreas Hage Jensen og hustru Kirstine Marie Arbjerg Kristensen.

Bosat: Ydunsvej 48, Holstebro.

Arne Sig gennemgik almindelig skolegang. Han tjente som landbrugsmedhjælper forskellige steder i Vestjylland samt paa Sjælland, inden han fra 1952 til 1956 gennemgik uddannelse til mejerist paa Andelsmejeriet i Ulfborg samt paa mejeriet Fjordsminde i Staby. Efter at være blevet udlært arbejdede han paa Fjordsminde indtil 1962, da han blev ansat som smørmejerist paa mejeriet Fuglsang i Holstebro, det nuværende Holstebro Mejeri. Siden 1978 har han været kontormedhjælper samme sted.

Agnes Pedersen gik i skole i Tim. Hun arbejdede paa forskellige gaarde og tjente desuden som husassistent hos urmager Sørensen i Ulfborg.

Iris Jensen gennemgik almindelig skolegang og havde desuden et ophold paa Lægaarden Ungdomsskole sommeren 1948. I begyndelsen af 1950erne gennemgik hun uddannelse til faglærer i gymnastik (paa Rødding- og Snoghøj Gymnastikhøjskole) og haandarbejde (Askov Højskole). Efter at være blevet færdiguddannet var hun ansat som faglærer paa Lægaarden Ungdomsskole til 1961, hvorpaa hun dels var hjemmearbejdende husmoder og dels havde hjemmearbejde i form af syning af gardiner. Siden 1977 har hun været ansat som gardinsyerske ved Steenstrup i Holstebro.

IV.B.6.a.

Verner Sig er født den 5. december 1951 i Tim. Han blev gift den 12. januar 1974 i Vemb med Connie Dyrmose, der er født den 16. marts 1947 i Vemb som datter af Niels Christian Dyrmose og hustru Clara Anna Louise Iversen.

Bosat: H.C. Lumbyes Vej 38, Holstebro.

Verner Sig afsluttede skolegangen fra 8. klasse. Han gennemgik uddannelse til elektriker og har senere taget eksamen som teknonom. Paa nuværen-

de tidspunkt er han salgskonsulent.

Connie Dyrmose bestod realeksamen og gennemgik uddannelse til kontorassistent, hvorpaa hun blev ansat som bankassistent.

IV.B.6.a.1) Mette Sig er født den 24. juli 1974 i Holstebro.
IV.B.6.a.2) Stine Sig er født den 28. februar 1978 i Holstebro.

IV.B.6.b.
Søren Sig er født den 29. november 1962 i Holstebro, og han døde den 8. maj 1987 i Aarhus.

Han bestod i 1981 matematisk-fysisk studentereksamen paa Holstebro Gymnasium og arbejdede derefter i en forretning i Hamborg samt paa et højfjeldshotel i Norge, inden han i 1982 begyndte at studere datalogi og matematik ved Aarhus Universitet.

IV.B.7.
Karen Sig er født den 9. juni 1929 i Staby. Hun blev gift den 11. juli 1953 i Ulfborg med Bendt Nissen Damsgaard, der er født den 1. juni 1929. Ægteskabet blev ophævet i 1965.

Bosat: Dyssegaarden 77, Holstebro.

Karen Sig gennemgik almindelig skolegang og havde desuden et ophold paa Staby Efterskole. Hun tjente som husassistent indtil giftermaalet, bl.a. i Ulfborg, Staby og Vemb samt i København fra 1948. Efter skilsmissen rejste hun tilbage til Holstebro, hvor hun var ansat 9½ aar som oldfrue paa Flamingo og derpaa ca. 3½ aar som kogekone paa Pavillonen. De sidste ca. 3 aar, inden hun blev pensioneret, arbejdede hun i køkkenet paa Thorshøj Plejehjem.

IV.B.7.a.
Susanne Damsgaard er født den 28. august 1957 i København. Hun er gift med Flemming Olesen. (Se supplement bag i bogen).

Bosat: Kjærslund 2, Viby J.

IV.B.7.a.1) Christina Damsgaard Olesen er født den 29. november 1980 i Aarhus.
IV.B.7.a.2) Chalotte Damsgaard Olesen er født den 13. juni 1984 i Aarhus.

IV.B.7.b.

Jeanette Damsgaard er født den 12. februar 1962 i København, Vor Frelser sogn.

Bosat: Kierulffsvej 36, Slagelse.

Jeanette Damsgaard gik i skole i Holstebro, ialt 9 aar. Hun havde et 10 maaneders ophold paa Silkeborg Husholdningsskole og tjente 1 aar som husassistent, inden hun gennemgik uddannelse til køkkenassistent. Efter at være blevet uddannet i 1983 flyttede hun til Slagelse, hvor hun nu er beskæftiget som hjemmehjælper.

IV.B.8.

Anna Sig er født den 30. maj 1930 i Staby. Hun blev gift den 27. februar 1954 med Thorvald Christensen Led, der er født den 13. august 1919 i Stadil som søn af landmand Jens Christensen Led og hustru Else Nielsine Laursen.

Bosat: Madum Kjærgaardvej 14, Ulfborg.

Anna Sig gennemgik almindelig skolegang. Hun kom ud at tjene allerede som 9-aarig og var senere beskæftiget ved husgerning forskellige steder, bl.a. i Vemb og Vedersø samt ca. 1 aar paa Langeland. I 1952 blev hun husbestyrerinde hos sin tilkommende mand. - Anna Sig har været medlem af skolekommissionen i 4 aar.

Thorvald Christensen Led gik i skole i Stadil. Han kom ud at tjene allerede som 9-aarig og var senere beskæftiget som landbrugsmedhjælper forskellige steder i Stadil samt en tid paa Fyn. I 1946 købte han en ejendom paa 21 tdr. land i Madum, som han har drevet som alsidigt landbrug. - Thorvald Christensen Led har været medlem af sogneraadet i 3 aar.

Thorvald Christensen Led har fra et tidligere ægteskab følgende børn: 1) Lilly Christensen Led er gift med Vagn Risager og har 3 børn. 2) Solveig Christensen Led er gift med Gunnar Aarup og har 3 børn.

IV.B.8.a.

Mary Christensen Led er født den 25. juli 1955 i Madum. Hun blev gift den 5. maj 1984 i Madum med Per Riise Hansen, der er født den 29. april 1959 i Vedersø som søn af mejerist Viggo Hansen og hustru, sygeplejerske Agnes Marie Riise Pedersen.

Bosat: Hvedevænget 12, Ulfborg.

Mary Christensen Led gik 7 aar i skole, og efter at have tjent 1 aar som husassistent tog hun 8. og 9. klasse paa Ulfborg Byskole. Fra 1972 til

1978 arbejdede hun hos tandlæge Skovhuus, hvor hun blev uddannet som klinikassistent. Siden har hun arbejdet ved Ulfborg Posthus, først som afløser og fra 1982 som fastansat postbud.

Per Riise Hansen tog 10. klasse paa Ulfborg Byskole samt handelsskoleeksamen paa Ringkøbing Handelsskole. Herpaa gennemgik han uddannelse til lagerekspedient ved Nicolaisen & Larsen, og efter at have været beskæftiget som bl.a. fabriksarbejder ved Hundevad A/S fra 1981 til 1986 blev han genansat i sin tidligere læreplads som lagerekspedient.

IV.B.8.a.1) Pernille Led Hansen er født den 2. februar 1976 i Ulfborg.
IV.B.8.a.2) Rasmus Led Hansen er født den 18. februar 1984 i Ulfborg.

IV.B.9.
Svend Sig er født den 19. august 1931 i Staby.

Bosat: Lambertsetervej 14, Oslo 11, Norge.

Svend Sig gik i skole i Ulfborg. Han kom ud at tjene allerede som 12-aarig og har i en aarrække været beskæftiget som landbrugsmedhjælper, fra 1958 paa en gaard i udkanten af Oslo. Sin værnepligt aftjente han 1952-1953 i henholdsvis Viborg og Vesttyskland.

IV.B.10.
Ketty Sig er født den 18. marts 1936 i Staby. Hun blev gift den 31. august 1958 i Ulfborg med Henning Fruelund Grynnerup, der er født den 2. november 1933 i Sdr. Kongerslev som søn af landpostbud Søren Grynnerup og hustru Martha Kirstine Olesen.

Bosat: Storegaardsvej 3, Brønshøj.

Ketty Sig gennemgik almindelig skolegang. Hun tjente som husassistent forskellige steder, bl.a. 1 aar i Frederikssund. Den sidste tid inden giftermaalet arbejdede hun paa restauration i København. Efter nogle aar som hjemmearbejdende husmoder, afbrudt af perioder med forskellige jobs, samt af nogle aar som medhjælpende hustru i vognmandsforretningen begyndte hun at arbejde paa deltid i en kantine.

Henning Fruelund Grynnerup gennemgik almindelig skolegang. Han tjente som landbrugsmedhjælper, indtil han som 17-aarig rejste til København, hvor han bl.a. var beskæftiget som gartnerimedhjælper. Efter at have taget kørekort var han i nogle aar beskæftiget som chauffør, og senere overtog han

en vognmandsforretning, som han drev nogle aar, indtil han maatte lukke paa grund af sygdom (ledegigt).

IV.B.10.a.
Jytte Grynnerup er født den 12. marts 1959 i København. Hun er gift med Jan Mayland, og i ægteskabet er børnene Jens og Jesper.

Bosat: Plantagevej 22, Frederikssund.

Jytte Grynnerup er klinikassistent, og Jan Mayland er disponent.

IV.B.10.b.
Henrik Grynnerup er født den 27. september 1961 i København. Han lever sammen med Annette Seider, der er født den 6. december 1960 i København som datter af vognmand Helge Seider og hustru, lægesekretær Ketty Hendriksen.

Bosat: Frederikssundsvej 396, Brønshøj.

Henrik Grynnerup gik i skole forskellige steder i København, sidst paa Havremarkens Skole, hvor han tog 10. klasse. Herpaa arbejdede han i sin faders vognmandsforretning, og efter at have aftjent sin værnepligt ved Kronens Artilleriregiment paa Sjælsmark Kaserne 1981-1982 begyndte han som entreprenør og havde kørsel for Rødovre Kommune. Sideløbende var han beskæftiget som lagerarbejder i Speditionscentret. Han arbejder fortsat sidstnævnte sted, men solgte i 1988 sit entreprenørmateriel.

Annette Seider gik i Kennedyskolen, ialt 9 aar. Hun arbejdede ca. 3½ aar i en børnehave og ca. 3 aar paa kontor, hvorpaa hun var ansat paa et koloniallager til 1986.

IV.B.10.b.1) Natja Seider Grynnerup er født den 18. december 1986 paa sygehuset i Herlev.

IV.C.
Mette Kirstine Kristensen er født den 21. august 1894 i Møborg sogn, og hun døde den 8. maj 1986 paa plejehjemmet Parkvænget i Holstebro. Hun blev gift den 18. marts 1922 i Raasted med Marinus Pedersen, der er født den 8. marts 1896 i Nr. Omme som søn af Niels Kristian Pedersen og hustru Mette Marie Lund Pedersen.

Bosat: Plejehjemmet Parkvænget, Holstebro.

Datteren Martha Marie (IV.C.3.) fortæller følgende om sine forældre og barndomshjemmet:

"Mine forældre hår levet et stille og roligt liv paa landet sammen med os 6 børn. Deres skolegang var kun den almindelige 7-aars og ellers ingen. De kom begge tidligt ud at tjene, fortrinsvis paa landet. Far var soldat under 1. verdenskrig, blev indkaldt den 24. maj 1917 til 17. bataljon, 1. kompagni, og var bl.a. i lejren ved Værløse. Han blev hjemsendt den 13. november 1918. Far og mor blev gift i 1922 og købte en lille ejendom i Torsted. Ejendommens navn var Frydendal, men blev kaldt "Æ Løjt". Her boede de til 1927, hvorpaa de flyttede til min farfar og farmor, der havde gaarden Snerup i Raasted, og her boede de sammen med dem. Far var karl paa gaarden indtil 1934, hvor far og mor saa overtog Snerup, medens mine bedsteforældre blev boende paa gaarden. Der blev bygget nye udhuse, lade og stald i 1931, det kostede ca. 5000 kr. dengang. Det var nok ogsaa tit smaat med pengene i 30rne, men vi børn mærkede det aldrig. Min farmor døde i 1934 og min farfar i 1946.

Min moders forældre, Martha og Bendt Kristensen (Vognstoft), flyttede hjem til os i 1940. Mormor døde et par maaneder efter, min morfar levede til 1962, da var han 100½ aar, saa vi var altid 3 generationer i mit barndomshjem, baade da vi var børn og unge. Morfar var tipoldefar, inden han døde.

I 1962 var min mor og far færdige til at gaa paa aftægt, og de byggede et nyt hus ved Raasted Kirkevej, hvor de saa flyttede ind, medens min broder Bendt overtog gaarden. De boede i huset til 1981 og flyttede saa paa plejehjemmet Parkvænget i Holstebro. De fejrede diamantbryllup i 1982.

Far har været tillidsmand i Ulfborg Hind Herreds Brandassurance i 25 aar (1951-1976), og han fik en sølvpokal."

I ægteskabet er børnene IV.C.1.-IV.C.6.

IV.C.1.

Niels Kristian Pedersen er født den 1. september 1922 i Torsted. Han blev gift den 7. april 1946 i Idom med Anna Esther Ruth Garde Mortensen, der er født den 7. november 1933 i Hillerød som datter af gartner Jørgen S. Mortensen og hustru Karen Ella Christiansen.

Bosat: 100 Allen St. E., Apt. 226, Waterloo, Ontario, Canada.

Niels Kristian Pedersen stod i lære som tømrer og snedker hos Chr. Nyholm i Idom og var desuden paa Haslev Haandværkerhøjskole under krigen, men opholdet blev afbrudt paa grund af tyskernes overtagelse af skolen. Efter giftermaalet flyttede han og hustruen til Ikast, hvor de boede, indtil de i 1957 emigrerede til Canada. Her har Niels Kristian Pedersen arbejdet som tømrer, indtil han blev pensioneret. Han har været meget aktiv indenfor de danske foreninger og den danske kirke og var bl.a. medvirkende til, at der fra 1965 har været holdt dansk gudstjeneste en gang om maaneden i Waterloo.

Anna Esther Ruth Garde Mortensen havde inden giftermaalet et ophold paa Nr. Nissum Højskole. Efter at være emigreret til Canada var hun paa handelsskole og har været beskæftiget som ekspeditrice.

IV.C.1.a.
Alice Garde Pedersen er født den 19. juli 1948 i Tulstrup, Ikast sogn. Hun blev gift den 10. januar 1970 i Elmira, Ontario, Canada med Ejner Olsen, der er født den 8. juli 1944 i Sundbylille, Jørlunde sogn.

Bosat: 123 Meaford Dr., Waterloo, Ontario, Canada.

Alice Garde Pedersen er socialarbejder, og Ejner Olsen er tømrer.

IV.C.1.a.1) René Garde Olsen er født den 1. juni 1970 i Hillerød.
IV.C.1.a.2) Tanja Garde Olsen er født den 5. august 1973 i Helsingør.

IV.C.1.b.
Bente Garde Pedersen er født den 21. maj 1952 i Ikast sogn. Hun er gift med Timothy James Willis.

Bosat: 327 Rumsey Dr., Toronto, Canada.

Bente Garde Pedersen er sygeplejerske.

IV.C.1.b.1) Ryan Adam Willis er født den 31. maj 1980.
IV.C.1.b.2) Jodie Ann Willis er født den 25. april 1982.

IV.C.1.c.

Brian Garde Pedersen er født den 29. november 1958 i Kitchener, Ontario, Canada. Han blev gift den 30. august 1985 i Kitchener med Laurel Beth Schlotzhauer, der er født den 16. februar 1960 i Kitchener.

Bosat: 48-15 Green Valley Dr., Kitchener, Ontario, Canada.

Brian Garde Pedersen er beregner i et arkitektfirma.

IV.C.1.c.1) Matthew Gerald Garde Pedersen er født den 3. januar 1986 i Kitchener, Ontario, Canada.

IV.C.2.

Bendt Pedersen er født den 12. november 1924 i Torsted. Han blev gift den 19. oktober 1963 i Ulfborg med Ane (Anne) Nielsen Østergaard, der er født den 29. november 1930 i Staby sogn som datter af gaardejer Jens Nielsen Østergaard og hustru Mette Marie Sandholm.

Bosat: Snerup, Gl. Raastedvej 4, Raasted, Holstebro.

Bendt Pedersen gik i skole i Raasted. Han var beskæftiget som landbrugsmedhjælper fortrinsvis hjemme indtil 1962, afbrudt af militærtjeneste ved Jydske Dragonregiment i Randers 1946-1947. I 1962 overtog han Snerup paa 60 tdr. land (heraf 25 tdr. land hede), som han drev som alsidigt landbrug. - Bendt Pedersen er medlem af samt kasserer for menighedsraadet i Raasted.

Ane (Anne) Nielsen Østergaard gik i skole i Ulfborg. Hun arbejdede fortrinsvis hjemme indtil giftermaalet, afbrudt af et ophold paa Ryslinge Højskole i 1952. Hendes fritidsinteresse er slægtsforskning.

IV.C.2.a.

Flemming Østergaard Pedersen er født den 19. juli 1967 i Holstebro.

Bosat: Gl. Raastedvej 4, Raasted, Holstebro.

Flemming Østergaard Pedersen gik i Idom-Raasted Skole og var derpaa elev paa Thylands Ungdomsskole, hvor han tog 8. og 9. klasse. I 1986 bestod han HH-eksamen paa Holstebro Handelsskole, og samme aar begyndte han som kontorelev ved Holstebro Kommune, social- og sundhedsforvaltningen.

IV.C.3.

Martha Marie Pedersen er født den 2. maj 1927 i Torsted. Hun blev gift den 21. november 1947 i Raasted med Niels Andreas Bjerg, der er født den 11.

september 1923 i Ulfborg sogn som søn af arbejdsmand Jakob Bjerg og hustru Kirstine Kristensen.

Bosat: Rosenvænget 6, Vemb.

Martha Marie Pedersen gik i skole i Raasted. Hun tjente forskellige steder paa landet indtil giftermaalet, hvorpaa hun var hjemmearbejdende husmoder til 1975. Siden har hun været ansat som postarbejder i Vemb. - Fritidsinteresser: slægtsforskning, porcelænsmaling og syning.

Niels Andreas Bjerg gik i skole i Raasted. Han tjente som landbrugsmedhjælper indtil 1945, da han blev ansat ved postvæsenet. De første aar til 1951 var han landpostbud i Skave, herpaa i Bur, hvor han havde en cykelrute i Idom-Kasted. Siden 1970 har han været tilknyttet posthuset i Vemb. I 1945-1946 aftjente han sin værnepligt ved 18. bataljon, 3. kompagni i Sønderborg.

IV.C.3.a.

Villy Bjerg er født den 22. marts 1949 i Skave, Borbjerg sogn. Han blev gift den 14. oktober 1972 i Vemb med Janette Dyrmose, der er født den 10. juli 1952 i Vemb som datter af Niels Christian Dyrmose og hustru Clara Anna Louise Iversen. Ægteskabet blev ophævet i 1986.

Bosat: Offenbachsvej 241, Holstebro.

Villy Bjerg gennemgik almindelig skolegang og havde desuden ophold paa Staby Efterskole. Han gennemgik uddannelse til mekaniker og arbejdede som saadan i 6 aar, afbrudt af militærtjeneste. De følgende 10 aar, inden han i 1987 blev førtidspensioneret paa grund af sclerose, var han beskæftiget som sælger.

Janette Dyrmose er ekspeditrice.

IV.C.3.a.1) Rikke Dyrmose Bjerg er født den 9. april 1973 i Holstebro.
IV.C.3.a.2) Jacob Dyrmose Bjerg er født den 17. juli 1975 i Holstebro.

IV.C.3.b.

Jytte Bjerg er født den 4. april 1953 paa sygehuset i Holstebro. Hun blev gift den 19. november 1977 i Holstebro med Ole Bjørn Andersen, der er født den 5. april 1951. Ægteskabet blev ophævet i 1985, og Jytte Bjerg lever nu sammen med Flemming Svane Nielsen, der er født den 4. juli 1956 i Tygstrup,

Vestervig sogn, som søn af Jens Magnus Nielsen og hustru Ida Svane.

Bosat: Baldersvej 14, Holstebro.

Jytte Bjerg bestod realeksamen i 1970. Hun blev udlært som kontorassistent paa Holstebro Postkontor i 1973 og har siden været ansat som kontorassistent ved Jydsk Telefon.

Flemming Svane Nielsen afsluttede skolegangen fra 9. klasse. Han blev udlært som tømrer i 1975 og arbejdede som saadan til 1986, hvorpaa han gennemgik uddannelse til sygehjælper. Siden august 1987 har han været ansat som saadan paa plejehjemmet Thorshøj.

IV.C.3.b.1) Iben Bjerg Andersen er født den 4. august 1976 i Holstebro.
IV.C.3.b.2) Sanne Bjerg Andersen er født den 26. august 1982 i Holstebro.

IV.C.3.c.
Conny Bjerg er født den 8. juli 1960 paa Holstebro Sygehus. Hun lever sammen med Christian Lyhne, der er født den 4. februar 1960 i Tim som søn af gaardejer Holger Jensen Lyhne og hustru Else Metha Jensen.

Bosat: Kroghsvej 36, Holstebro.

Conny Bjerg bestod realeksamen i 1977 i Vemb. Efter at have opholdt sig 1½ aar i Norge, hvor hun var beskæftiget som husassistent samt som rengøringsassistent paa Ullevaal Sygehus i Oslo arbejdede hun 5 aar som ufaglært sygehjælper, hovedsagelig som nattevagt paa plejehjem. Fra 1986 til 1988 var hun ansat som hjemmehjælper ved Holstebro Kommune, og hun er nu under uddannelse til sygehjælper.

Christian Lyhne gik i skole i Tim. I 1982 blev han færdiguddannet som teknisk assistent, og siden januar 1984 har han været ansat som saadan ved Holstebro Kommune, teknisk forvaltning.

IV.C.3.c.1) Trine Lyhne er født den 10. september 1986 i Holstebro.

IV.C.4.
Harriet Pedersen er født den 2. marts 1929 i Raasted. Hun blev gift den 11. november 1950 i Raasted med Anders Kristian Stensig Andersen. Han er født den 29. juni 1925 i Agerskov, Bording sogn, som søn af boelsmand Johannes Peder Andersen og hustru Anna Marie Iversen, og han døde den 11. februar 1985 i Ikast.

Bosat: Ved Grønningen 12, Ikast.

Harriet Pedersen gennemgik almindelig skolegang og havde senere et ophold paa Lægaarden Ungdomsskole. Hun tjente i forskellige pladser paa landet og var desuden husassistent i Ikast inden giftermaalet. Herefter har hun dels været hjemmearbejdende husmoder og dels været beskæftiget som syerske.

Anders Kristian Stensig Andersen gennemgik almindelig skolegang. Han tjente forskellige steder som landbrugsmedhjælper, inden han begyndte at arbejde indenfor tekstilindustrien og var beskæftiget som strikker til sin død.

IV.C.4.a.

Tove Stensig Andersen er født den 21. april 1954 i Ikast.

Bosat: Grønnegaarden 529B, Greve.

Tove Stensig Andersen bestod i 1971 realeksamen i Ikast, havde 1972-1973 et 8 maaneders ophold paa Silkeborg Højskole og tog i 1975 HF-eksamen fra Herning Seminarium. I 1980 blev hun færdiguddannet som sygeplejerske fra sygeplejeskolen i Silkeborg, og efter at have arbejdet som sygeplejerske paa Vejle Sygehus til 1987 fik hun ansættelse som 1. assistent paa Bispebjerg Hospital, København.

IV.C.5.

Arne Pedersen er født den 16. august 1930 i Raasted. Han blev gift den 2. april 1960 i Arnborg med Gudrun Elisabeth Jensen, der er født den 18. september 1935 i Herning som datter af arbejdsmand Bernhart Jensen og hustru Oline Pedersen.

Bosat: Krogvejen 4, Arnborg, Herning.

Arne Pedersen gik i skole i Raasted. Han tjente som landbrugsmedhjælper til 1947, hvorpaa han gennemgik uddannelse til tømrer. Efter at have aftjent sin værnepligt ved 9. regiment i Søgaard og Tønder 1951-1952 arbejdede han i Borbjerg til 1954, og han havde nu et ophold paa Krabbesholm Haandværkerskole i Skive. Fra 1955 til 1973 var han beskæftiget som tømrer hos en tømrermester i Herning, og han har siden været selvstændig tømrermester i Arnborg.

Gudrun Elisabeth Jensen gik i skole i Arnborg. Hun arbejdede 2 aar i en bagerforretning i Arnborg og var beskæftiget 2 aar som stuepige paa KFUM-pensionatet i Herning, hvorpaa hun fra 1954 til 1962 var ansat som sy-

erske paa en konfektionsfabrik. Siden har hun været hjemmearbejdende husmoder.

IV.C.5.a.

Britta Pedersen er født den 21. april 1962 i Herning. Hun lever sammen med Arne Gammelgaard Lauridsen, der er født den 3. april 1960 i Arnborg som søn af gaardejer Halvor Lauridsen og hustru Else Frederikke Gammelgaard.

Bosat: Præstelunden 17, Arnborg, Herning.

Britta Pedersen gik i skole i Arnborg og Kølkær, ialt 10 aar. Hun gennemgik EFG-basisaaret paa handelsskolen og stod derpaa i lære som ekspeditrice ved BR-Legetøj i Herning. Siden hun blev udlært, har hun haft ansættelse som tekstiltrykker paa et tekstiltrykkeri.

Arne Gammelgaard Lauridsen gik i skole i Arnborg og Kølkær, ialt 9 aar. Han gennemgik uddannelse til mekaniker og arbejdede ½ aar som svend i lærepladsen samt 1½ aar hos Jens B. Larsen i Skibbild, hvorpaa han var ansat ca. 7 aar som montør ved Windmatic (vindmøller) i Herning. I forbindelse med sidstnævnte ansættelsesforhold var han ca. 2½ maaned beskæftiget med at stille vindmølleparker op i Californien, USA. Da firmaet lukkede, blev han ansat ved Alfred Priess i Vinderup, hvor han arbejdede 1 aar, og han har siden været beskæftiget som mekaniker, først hos en entreprenør i Tjørring og nu hos Thornvig Christensen i Herning.

IV.C.5.a.1) Morten Lauridsen er født den 9. april 1988 i Herning.

IV.C.5.b.

Benny Pedersen er født den 20. april 1965 i Arnborg.

Bosat: Arnborgvej 6, Kibæk.

Benny Pedersen gik i skole i Arnborg og Kølkær, ialt 9 aar. Han var beskæftiget 3 aar som smed, og efter at have arbejdet en sommer ved et omrejsende tivoli i Norge var han bl.a. beskæftiget 1 aar som sandblæser, inden han i 1985 etablerede eget autoværksted, som han drev i 1 aar. Senere havde han ansættelse i en automobilhandel, og han er nu beskæftiget som fisker fra Hvide Sande.

IV.C.6.

Folmer Pedersen er født den 3. juni 1934 i Raasted. Han blev gift den 29. juli 1961 i Jerslev med Margit Nielsen, der er født den 9. september 1940 i Flyvbjerg, Jerslev sogn, som datter af landmand Elgaard Brix Nielsen og hustru Nielsinne Larsen.

Bosat: Vadbrovej 11, Horslunde.

Folmer Pedersen arbejdede hjemme indtil 1952, hvorpaa han tjente som landbrugsmedhjælper paa 2 forskellige gaarde i Tvis. Efter at have aftjent sin værnepligt i Aalborg, Sønderborg og Itzehoe arbejdede han sommeren 1956 paa en gaard ved Stavanger i Norge. Vinteren 1956-1957 havde han ophold paa Ryslinge Højskole, og de følgende 1½ aar arbejdede han paa en gaard ved Dalmose paa Sjælland, inden han i 1958 begyndte at læse til lærer paa Elbæk Fri Lærerskole. Efter at være blevet dimitteret som lærer i 1960 var han den følgende vinter ansat paa Nr. Aaby Efterskole. Siden har han haft ansættelse som lærer ved Horslunde Realskole. Desuden var han i perioden 1965-1979, med undtagelse af aarene 1973-1976, sammen med sin hustru leder af skolens drengekostafdeling.

Margit Nielsen arbejdede 1 aar i køkkenet paa Vraa Højskole, inden hun i 1958 begyndte at læse til lærer paa Elbæk Fri Lærerskole. Efter at være blevet færdiguddannet var hun ansat som vikar paa Abildaa Skole 1960-1961. Siden har hun været lærer paa Horslunde Realskole.

Ægteparret har foruden børnene IV.C.6.a.-IV.C.6.c. plejebarnet Lars Rytter, født den 24. april 1971 i V. Karleby.

IV.C.6.a.

Carsten Brix Pedersen er født den 15. november 1963 i Horslunde. Han lever sammen med Lone Jacobsen, der er født den 14. februar 1963 paa Nakskov Sygehus som datter af møbelsnedker Bent Jacobsen og hustru, sygehjælper Margit Larsen.

Bosat: Ringvejen 225, Jelling.

Carsten Brix Pedersen bestod i 1983 matematisk-naturfaglig studentereksamen, og efter at have aftjent sin værnepligt ved civilforsvaret i Allinge paa Bornholm havde han et ophold paa Vestbirk Højskole fra oktober 1984 til april 1985. I august 1985 begyndte han som lærerstuderende paa Jelling Statsseminarium. - Carsten Brix Pedersen spiller trompet.

Lone Jacobsen bestod i 1983 matematisk-biologisk studentereksamen. Hun

tjente en tid som husassistent i Norge, og efter et 6 maaneders ophold paa Sønderborg Idrætshøjskole 1984-1985, hvor hun fik lederuddannelse i redskabsgymnastik, arbejdede hun paa en fabrik i Nakskov, inden hun i august 1985 begyndte som lærerstuderende paa Jelling Statsseminarium.

IV.C.6.b.

Henrik Brix Pedersen er født den 23. februar 1967 i Pederstrup, Vesterborg sogn.

Han tog 10. klasse paa Horslunde Realskole og kom derefter i lære som skorstensfejer.

IV.C.6.c.

Jørgen Brix Pedersen er født den 28. november 1969 i Pederstrup, Vesterborg sogn.

Han gik 11 aar paa Horslunde Realskole, inden han begyndte paa gymnasiet i Nakskov.

IV.D.

Jeppe Schmidt Kristensen er født den 2. november 1895 i Møborg sogn. Han blev gift den 11. december 1927 i Marvede med Olga Marie Jensen. Hun er født den 26. oktober 1908 paa Tystofte Mark, Tjæreby sogn, som datter af Niels Anton Jensen og hustru Karen Kristine Pedersen,

Jeppe Schmidt Kristensen var efter giftermaalet beskæftiget som fodermester paa forskellige større gaarde, bl.a. Strandegaard ved Fakse Ladeplads samt Nordfelt paa Møn og sidst i Nivaa. I aarenes løb fik han mange diplomer for 1. klasses mælk.

I ægteskabet er børnene IV.D.1.-IV.D.3.

IV.D.1.

Inger Kristensen er født den 3. juli 1929. Hun er gift Jespersen.

Bosat: Gildesager 118, Hvidovre.

IV.D.2.

Martha Kristensen er født den 3. januar 1931 i Stege Landsogn paa Møn. Hun blev gift Jespersen, men ægteskabet blev senere ophævet.

Martha Kristensen gennemgik almindelig skolegang. Hun har været beskæftiget som husassistent, fabriksarbejder og specialarbejder. Omkring 1981 blev hun pensioneret paa grund af sygdom.

IV.D.2.a.

Margit Schmidt Larsen er født den 23. april 1952 i Fakse Ladeplads.

Bosat: Fasanvænget 8, Dragør.

IV.D.3.

Bent Kristian Vognstoft Kristensen er født den 19. januar 1933. Han har været gift med Sylvia Ruth Loyd. Ægteskabet blev ophævet i 1974.

Bosat: Badstuevælen 5, Dragør.

Bent Kristian Vognstoft Kristensen gennemgik almindelig skolegang. Han sejlede nogle aar som matros, og sin værnepligt aftjente han 1953-1955, sidst som sergent. Senere var han i 9½ aar beskæftiget som hospitalsportør, heraf nogle aar i England. Han er nu specialarbejder.

IV.D.3.a.

Susan Kristensen er født den 27. juni 1963 i København.

Bosat: Amerikavej 6, København V.

IV.D.3.b.

Belinda Vognstoft Kristensen er født den 28. marts 1967 i København.

Bosat: Tøndergade 4, København V.



IV.
Bendt Christensen og
Martha Hansdatter
Vestergaard



IV.A.
Hans Chr. Vognstoft Christensen og
Nielsine Thygesen med børn

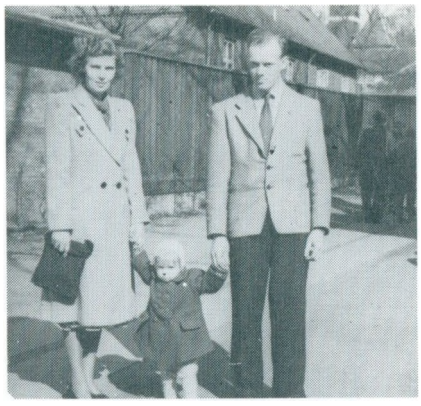

IV.A.1.
Martha Vognstoft Christensen og
Jørgen Johansen



IV.A.1.a.
Lisbeth V. Johansen og
Urban Lindroos Jensen



IV.A.1.a.
Ægteparrets børn: Aino, Lenda
og Heidi



IV.A.4.
Thora V. Christen-
sen og Helmuth
Richardt Bolling



IV.A.4.a.
Bruno V. Bolling og
Gunhild Jensen

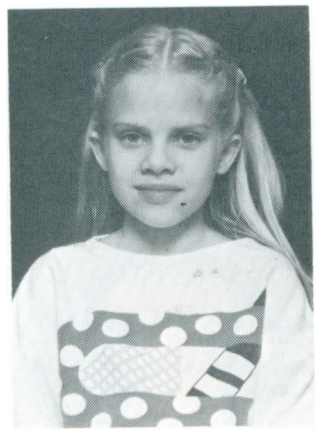

IV.A.4.a.1)
Lone V. Bolling



IV.A.4.a.2)
Pernille V. Bolling



IV.A.4.b.
Norma Bolling og Mogens Schou Nissen med børn



IV.A.4.d.
Lene Bolling og Allan Sørensen samt Line



IV.B.
Else Marie Kristensen og Jakob Juelsgaard Madsen Sig med børn



IV.B.1.
Gudmund Sig



IV.B.2.
Else Sig og Jens Kristian Aarup Larsen med børn



IV.B.2.a.
Ingrid Sig Larsen og Aksel Mogensen med børn



IV.B.2.b.
Kaj Sig Larsen og Ebba Aas Højer med børn



IV.B.2.c.
Kristian Sig Larsen og Inge-Lise Guldberg Birkemose med børn



IV.B.2.d.
Marie (Mie) Sig Larsen og Anton Holm med børn



IV.B.2.f.
Nanna Sig Larsen og Svend Ove Jensen med børn

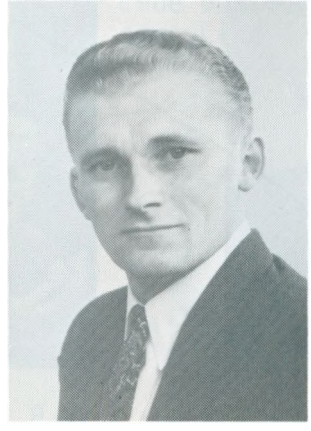

IV.B.3.
Bendt Sig



IV.B.4.
Martha Sig og Henry Jensen samt datteren Birgit



IV.B.5.
Signe Sig og Kristian Villy Juel Rasmussen



IV.B.7.
Karen Sig, gift Damsgaard



IV.B.8.
Anna Sig og Thorvald Christensen Led



IV.B.10.
Ketty Sig og
Henning Fruelund Grynnerup



IV.B.10.b.
Henrik Grynnerup og
Annette Seider



IV.C.
Mette Kirstine Kristensen og Marinus Pedersen med børn



IV.C.1.
Niels Kristian Pedersen og Anna Esther Ruth Garde Mortensen med familie



IV.C.2.
Bendt Pedersen og
Ane (Anne) Nielsen Østergaard

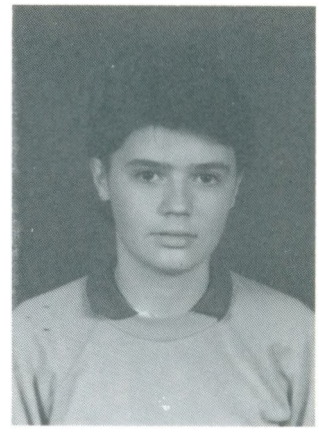

IV.C.2.a.
Flemming Østergaard
Pedersen



IV.C.3.
Martha Marie Pedersen og Niels
Andreas Bjerg med børn

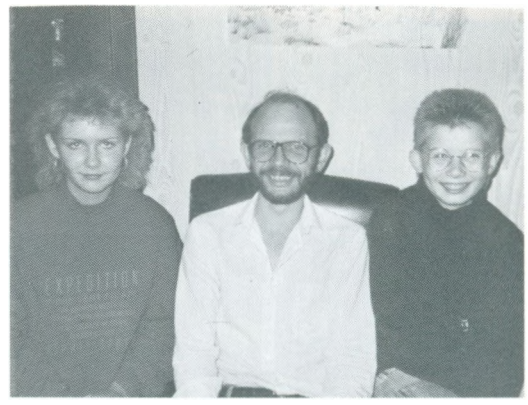

IV.C.3.a.
Villy Bjerg med børnene Rikke og
Jacob



IV.C.3.b.
Jytte Bjerg og Flemming Svane
Nielsen samt Iben og Sanne

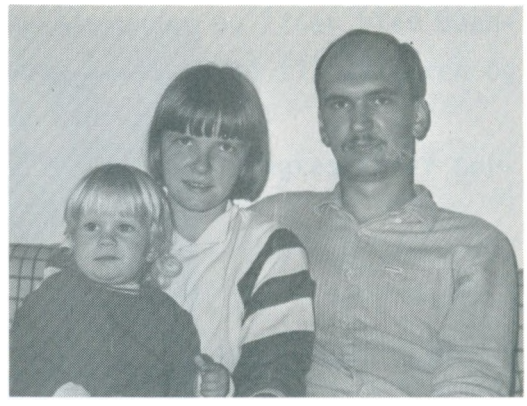

IV.C.3.c.
Conny Bjerg og Christian Lyhne
samt Trine



IV.C.4.
Harriet Pedersen og
Anders Kristian Stensig Andersen



IV.C.4.a.
Tove Stensig Andersen



IV.C.5.
Arne Pedersen og Gudrun Elisabeth
Jensen samt Britta og Benny



IV.C.5.a.
Britta Pedersen og
Arne Gammelgaard Lauridsen



IV.C.6.
Folmer Pedersen og Margit Nielsen
med børn og svigerdatter

V. Valborg Christensen

er født den 24. december 1865 i Møborg sogn, og hun døde den 26. december 1965 i Ringkøbing. Hun blev gift den 8. juli 1887 i Nees med enkemand Kristen Jensen (Vestergaard). Han er født den 10. oktober 1843 paa Ø. Skræddergaard i Møborg, og han døde den 31. marts 1929 i Ringkøbing.

Efter Valborg Christensens død skrev avisen bl.a.:

"Enkefru Valborg Jensen, Nørredige 24, Ringkjøbing, der blev 100 aar juleaften, døde i gaar.

Valborg Jensen havde det godt til det sidste. Ved 100-aars-dagen i fredags holdt hun godt ud, og hun var lykkelig for alle de gaver og hilsener, hun fik paa dagen. Hun var saa rørt over de mange, der huskede hende. Ikke mindst var hun glad for borgmesterens besøg og telegrammet fra kongen.

Valborg Jensen havde slidt meget i det paa de to gaarde, hun og hendes mand, Kr. Vestergaard, havde i Møborg og Rindum. Det lange haarde liv havde gjort Bedste, som hun kaldtes af alle, mild og venlig. Hun boede hos sin datter og svigersøn, Karen og Peder Poulsen, der tog sig kærligt af hende."

Kristen Jensen (Vestergaard) købte gaarden Kjærdige i Nees, som han senere nedrev og i stedet opførte Vestergaard, en stor 4-længet gaard. Nogle aar senere brændte gaarden, og der blev opført nye bygninger, ligesom der i 1891 blev bygget nyt stuehus. Det gamle stuehus blev brugt til bl.a. hestestald og vognport. Vestergaard blev solgt i 1911, og i stedet købte Kristen Jensen (Vestergaard) en ejendom i Rindum, som han drev til 1927, da den blev overtaget af sønnen Kristen Valdemar (V.H.). Valborg og Kristen Jensen (Vestergaard) samt sønnerne Otto Alexander og Ejner blev boende paa ejendommen. I ca. 1940 flyttede Valborg og sønnerne til datteren og svigersønnen Karen og Peder Poulsen (V.C.) i Ringkøbing.

I Valborg Christensen og Kristen Jensen (Vestergaard)s ægteskab er børnene V.A.-V.M.

V.A.

Kristen Thomsen Touborg Jensen er født den 28. januar 1888 i Nees sogn, og han døde i foraaret 1971. Han blev gift med Ella Frida Daamsgaard. Hun er født den 12. oktober 1893, og hun døde den 16. oktober 1938. Herpaa levede han sammen med Selma Daamsgaard (en søster til Ella). Hun er født den 23. marts 1897, og hun døde den 21. januar 1988.

Kristen Thomsen Touborg Jensen havde en vognmandsforretning og kørte med frugt til Grønttorvet. Hans fritidsinteresse var skak og biavl.

I ægteskabet er sønnen V.A.1.

V.A.1.

Kristen Laurits Tovborg Jensen er født den 2. august 1919 i Nr. Omme sogn. Han blev gift med Rita Eva Honum, der er født den 16. april 1919 paa Frederiksberg som datter af overassistent Ove Valdemar Honum og hustru Doris Olsen. Ægteskabet blev ophævet, og Kristen Laurits Tovborg Jensen blev gift anden gang i 1983 med Francoise Poirson, der er født den 14. juli 1946 i Dombasle-zür-Meurte, Frankrig.

Bosat: Hörstein, Vesttyskland.

Kristen Laurits Tovborg Jensen tog studentereksamen paa Johannesskolen og var senere jurastuderende. Efter at have været ansat i et forsikringsselskab flyttede han i 1969 til Tyskland og har siden undervist paa de amerikanske baser.

Rita Eva Honum er apoteksassistent.

Francoise Poirson er skolesekretær.

V.A.1.a.

Søren Tovborg Jensen er født den 22. januar 1944 i København, Kapernaum sogn. Han var gift første gang med Montserat Svau Rigvac, anden gang med Birgit Valling Nielsen og blev gift tredie gang den 23. juni 1986 i Frederiksberg Kirke med Anna Lise Rønneberg. Hun er født den 1. oktober 1947 i Randers som datter af Carl Rønneberg.

Bosat: Bjerregaardsvej 13, Valby.

Søren Tovborg Jensen tog studentereksamen og var paa kunsthøjskole. I aarene 1963-1972 var han bosat i Spanien og var tilknyttet akademiet i Barcalona som kunstmaler. Han har udstillet paa Charlottenborg samt haft mange udstillinger i Danmark og andre lande i Europa. Paa nuværende tidspunkt er han teaterleder paa egnsteatret Vestvolden. Han har arbejdet som instruktør og scenograf ved film og teater og som forfatter til flere film- og teatermanuskripter.

V.A.1.a.1)

Natascha Tovborg Svau er født den 1. januar 1967 i Spanien.

Bosat: C.I. Brandesallé 1, Frederiksberg.

Natascha Tovborg Svau kom til Danmark i 1984 og bestod i 1987 studentereksamen paa Johannesskolen.

V.A.1.a.2)
Misja Andreas Tovborg Jensen er født den 22. december 1981 i Valby.

V.A.1.a.3)
Alexander Tovborg Jensen er født den 10. august 1983 i Valby.

V.A.1.a.4)
Sascha Tovborg Jensen er født den 26. november 1986 i Valby.

V.B.
Jens Christian Jensen er født den 11. december 1889 i Nees sogn, og han døde den 30. juli 1914 paa Samfundet for Vanføres Klinik, Toldbodvej 34.

V.C.
Karen Marie Kirstine Jensine Jensen er født den 25. december 1891 i Nees sogn, og hun døde den 30. november 1973 i Ringkøbing. Hun blev gift den 6. april 1915 i Gørding med Peder Poulsen. Han er født den 10. september 1889 i Bøvling sogn som søn af husmand Christen Poulsen og hustru Ane Kathrine Poulsen.

I ægteskabet er børnene V.C.1.-V.C.2.

V.C.1.
Ane Katrine Poulsen er født den 14. juli 1915 i Bøvling sogn. Hun er gift Andersen og har 2 børn.

Bosat: Lange-Müllers Gade 4, København Ø.

V.C.2.
Kristian Poulsen er født den 20. juni 1917 i Brejning sogn. Han blev gift den 28. marts 1946 i Stadil med Agnes Kamp, der er født den 1. juli 1919 i Stadil som datter af Niels Bjerg Olesen Kamp og hustru Andrea Koldby.

Bosat: Kløvenhøj 12, Ølby, Struer.

Kristian Poulsen gik i skole i Ringkøbing. Han gennemgik uddannelse til kolonialkommis i Hee, og sin værnepligt aftjente han i Haderslev. Efter at have arbejdet forskellige steder købte han i 1946 sin nuhavende købmands-

forretning i Ølby. Sideløbende med driften af forretningen har han i ca. 20 aar staaet for varemodtagelsen paa B & O i Struer.

Agnes Kamp gik i skole i Stadil. Hun tjente en tid som husassistent, hvorpaa hun var beskæftiget som frisør indtil giftermaalet. Siden har hun været medhjælpende hustru i købmandsforretningen.

V.C.2.a.

Tove Kamp Poulsen er gift med Steen Andersen og har 3 børn.

Bosat: Nørregade 8, Vissenbjerg.

V.C.2.b.

John Kamp Poulsen er født den 29. maj 1951 i Ølby. Han blev gift den 22. marts 1980 med Eva Sørensen, der er født den 20. december 1955 i Ribe som datter af tømrer Erich Sørensen og hustru, sekretær Maria Zickert Jensen.

Bosat: Mølleparken 9, Holstebro.

John Kamp Poulsen gik i skole i Ølby og havde desuden et ophold paa Staby Efterskole. Han var beskæftiget en tid som arbejdsdreng hos en snedker i Struer, hvorpaa han stod i lære som tømrer i Asp. Efter at være blevet udlært aftjente han 1971-1972 sin værnepligt i Karup, og han havde nu et 8 maaneders ophold paa Danebod Højskole. Herpaa arbejdede han 1 aar som svend samt et par maaneder som sprøjtetekniker i Sverige, inden han læste til HF i Ribe. Senere var han beskæftiget 2 aar som tømrer paa Thulebasen i Grønland samt 5 aar hos tømrermester Svend Poulsen i Holstebro og en periode i Norge.

Eva Sørensen bestod realeksamen i Ribe. Hun tjente en tid som husassistent og arbejdede 1 aar i en børnehave, hvorpaa hun begyndte som HF-studerende i Ribe. I 1976 tog hun HF-eksamen, og i 1979 blev hun færdiguddannet som børnehavepædagog i Holstebro. Siden har hun arbejdet som saadan.

V.C.2.b.1) Kim Zickert Kamp Poulsen er født den 18. juli 1980 i Holstebro.

V.D.

Kristen Vognstoft Jensen er født den 17. juli 1893 i Nees sogn, og han døde den 20. november 1913 paa Sct. Josef-Søstrenes Sanatorium, Bryndum, efter hjemkomst fra Amerika.

V.E.

Emil Øgendahl Jensen er født den 2. september 1895 i Nees sogn, og han døde den 5. juni 1982 i Holstebro. Han blev gift den 20. juni 1922 i Nr. Omme med Signe Kathrine Andersen Grønne. Hun er født den 17. januar 1897 i No som datter af Nicoline og Christen Grønne, og hun døde den 29. maj 1970 i Holstebro.

Emil Øgendahl Jensen gennemgik almindelig skolegang. Han arbejdede ved landbrug dels hjemme og dels i forskellige pladser, indtil han i 1922 købte ejendommen Skraastrup i Nr. Omme. Denne solgte han i 1924 og købte i stedet Højlund paa ca. 9 tdr. land i Nr. Felding, som han drev til 1963, sideløbende med at han i 24 aar kørte mælketur til Nr. Felding Mejeri. Herpaa købte ægteparret hus paa Skernvej 31 i Holstebro, hvor de boede til deres død.

Signe Kathrine Andersen Grønne gennemgik almindelig skolegang. Hun tjente som husassistent indtil giftermaalet, hvorpaa hun var medhjælpende hustru ved landbruget. Datteren Kathrine fortæller følgende om sin far og mor.

"Det var smaa tider, men vi havde en dejlig tryg opvækst i vort hjem. Penge var der ikke mange af, men det var fantastisk, hvad min mor kunne faa ud af 2 kroner. Hun var meget dygtig til at bage og lave mad, og desuden var hun meget ferm til at sy og strikke til sin børneflok og senere til børnebørnene. Mor var altid igang med et eller andet, hendes dygtige hænder var altid i sving. Vi havde en dejlig og kærlig mor, der ville gøre alt for sine børn, og en munter far."

I ægteskabet er børnene V.E.1.-V.E.5.

V.E.1.

Kristen Grønne, der i 1975 for sig og sine efterkommere fik navneændring fra Grønne Jensen, er født den 23. marts 1923 i Nr. Omme. Han blev gift den 16. februar 1948 i Ramme med Inger Petrine Mogensen, der er født den 24. marts 1928 i Ramme sogn som datter af landmand Kristian Mogensen og hustru Ingeborg Margrethe Pedersen.

Bosat: Hollandsvej 5, Fabjerg, Lemvig.

Kristen Grønne gik i skole i Nr. Felding. Han tjente som landbrugsmedhjælper indtil giftermaalet, og efter at have kørt en tid for en maskinstation blev han i 1961 ansat som graver og kirketjener ved Fabjerg Kirke. Desuden købte han paa et tidspunkt en ejendom i Fabjerg paa 14 tdr. land.

V.E.1.a.
Ejvind Grønne er født den 25. januar 1949 i Ramme sogn. Han blev gift den 13. juni 1971 i Fousing med Inge Kirsten Dahl, der er født den 26. august 1950 i København som datter af lærer Jens Marinus Dahl og hustru Inga Hansen.

Bosat: Kondorvej 22, Lemvig.

Ejvind Grønne gennemgik almindelig skolegang og havde desuden et 5 maaneders ophold paa Blidstrup Ungdomsskole. Han var beskæftiget nogle aar som landbrugsmedhjælper, og efter at have aftjent sin værnepligt var han chauffør i 1½ aar. De følgende 10 aar havde han ansættelse ved Falcks Redningskorps i Lemvig, og herpaa var han portør ca. 4 aar paa Lemvig Sygehus. Siden 1985 har han været ansat ved Rednings-Ringen i Lemvig. - Ejvind Grønne har siden 1980 været medlem af Heldum Menighedsraad, og desuden er han formand for KFUM-spejdernes forældreraad.

Inge Kirsten Dahl gik i skole i 9 aar. Hun stod i lære som ekspeditrice og var senere beskæftiget 1½ aar som hjemmehjælper. Efter at have arbejdet 7 aar som ufaglært sygehjælper gennemgik hun 1986-1987 sygehjælperuddannelsen, og hun har siden været ansat paa Lemvig Sygehus.

V.E.1.a.1) Henrik Grønne er født den 25. september 1973 i Lemvig.
V.E.1.a.2) Heidi Grønne er født den 9. september 1977 i Lemvig.

V.E.1.b.
Aage Grønne er født den 28. april 1950 i Ramme sogn. Han blev gift den 11. april 1974 i Gudum med Anette Raabjerg Olesen, der er født den 14. juli 1953 i Gudum sogn som datter af gaardejer Johannes Olesen og hustru Margrethe Raabjerg Jensen.

Bosat: Markskellet 4, Lomborg, Lemvig.

Aage Grønne gik i skole i Fabjerg og havde desuden ophold paa Blidstrup Ungdomsskole 1965-1966. Han var beskæftiget en tid som landbrugsmedhjælper, hvorpaa han stod i lære som automekaniker og blev udlært paa VW i Lemvig i 1971. Sin værnepligt aftjente han i Holstebro, hvorfra han hjemsendtes som sergent, og han er nu ansat som produktionschef paa JL Truck i Rom.

Anette Raabjerg Olesen afsluttede skolegangen fra 9. klasse. Hun gennemgik uddannelse til ekspeditrice i en skotøjsforretning i Lemvig og arbejdede senere 3 aar i Struer. Efter giftermaalet har hun igen i en periode haft ansættelse i en skotøjsforretning.

V.E.1.b.1) Pernille Raabjerg Grønne er født den 31. oktober 1979 i Lemvig.
V.E.1.b.2) Lise Raabjerg Grønne er født den 5. maj 1982 i Lemvig.

V.E.1.c.
Herluf Grønne er født den 10. oktober 1953 i Fabjerg. Han blev gift den 26. oktober 1977 i Hoven med Bodil Kirstine Nielsen, der er født den 24. oktober 1952 i Hoven som datter af arbejdsmand Svend Aage Nielsen og hustru Edith Tove Kristensen.

Bosat: Tingvej 11, Fabjerg, Lemvig.

Herluf Grønne gennemgik almindelig skolegang og havde senere et 9 maaneders ophold paa Blidstrup Ungdomsskole. Han tjente ca. 1 aar som landbrugsmedhjælper, hvorpaa han gennemgik uddannelse til smed. Siden han blev udlært har han bl.a. arbejdet i Klosterheden Skovdistrikt samt paa fabrik.

Bodil Kirstine Nielsen tog 9. klasse og begyndte derefter som syerske. I 1985-1986 tog hun 8., 9. og 10. klasse paa voksenundervisningscentret i Lemvig.

V.E.1.c.1) Michael Grønne er født den 12. marts 1980 i Lemvig.

V.E.1.d.
Britta Grønne Jensen er født den 31. januar 1956 i Fabjerg sogn. Hun blev gift den 10. juli 1975 i Fabjerg med Peter Kubstrup, der er født den 14. maj 1953 i Fabjerg sogn som søn af gaardejer Erhardt Kubstrup og hustru Inga.

Bosat: Dalvej 9, Gudum, Lemvig.

Britta Grønne Jensen tog realeksamen, havde et 5 maaneders ophold paa Hadsten Højskole og læste desuden psykologi paa HF. Efter at have arbejdet nogle aar som hjemmehjælper blev hun uddannet som sygehjælper og arbejder nu som saadan paa psykiatrisk plejehjem. - Britta Grønne Jensen er medlem af skolenævnet. Hendes fritidsinteresser er gymnastik og haandbold.

Peter Kubstrup gik 7 aar i folkeskolen og var senere elev 1 aar paa Thylands Ungdomsskole. Han gennemgik uddannelse til tømrer og arbejdede som svend til 1980, da han blev ansat som skovarbejder i Klosterheden Skovdistrikt. - Peter Kubstrup har i en aarrække været spejderleder indenfor KFUM-spejderne i Fabjerg.

V.E.1.d.1) Birthe Grønne Kubstrup er født den 29. november 1977 i Lemvig.
V.E.1.d.2) Rikke Grønne Kubstrup er født den 21. juli 1980 i Lemvig.

V.E.1.e.

Ingeborg Grønne er født den 6. april 1959 i Hoven sogn. Hun blev gift den 18. september 1980 i Fabjerg med Laurits Peter Karlsen, der er født den 30. april 1954 i Lemvig som søn af husmand Niels Kristian Karlsen og hustru Jensine Schultz.

Bosat: Fabjergvej 105, Fabjerg, Lemvig.

Ingeborg Grønne afsluttede skolegangen fra 10. klasse. Hun tjente 1 aar som husassistent og var beskæftiget 1½ aar som pædagogmedhjælper i Nr. Nissum Børnehave, hvorefter hun havde et 5 maaneders ophold paa Nr. Nissum Højskole, inden hun begyndte paa seminariet for børnehavepædagoger. Efter at være blevet færdiguddannet var hun ansat ½ aar som tilsynsførende ved dagplejen i Lemvig, og i 1982 blev hun fastanset ved Lemvig Fritidshjem.

Laurits Peter Karlsen gennemgik almindelig skolegang. Herpaa var han ansat 13 aar ved Højgaards Maskinfabrik i Fabjerg, afbrudt af militærtjeneste ved Prinsens Livregiment i Viborg. Senere begyndte han at arbejde hos en skibssmed i Thyborøn, hvor han fik svendebrev og arbejdede i 4½ aar. Paa nuværende tidspunkt er han ansat paa J.L. Forklift i Rom.

V.E.1.e.1) Mads Grønne Karlsen er født den 7. august 1987 i Fabjerg.

V.E.1.f.

Betty Grønne er født den 8. januar 1968 i Fabjerg.

Hun tog 9. og 10. klasse paa Bjerget Efterskole samt nysproglig studentereksamen paa Lemvig Gymnasium. Paa nuværende tidspunkt er hun au-pair i Schweiz.

V.E.2.

Else-Marie Jensen er født den 11. februar 1925 i Nr. Felding. Hun blev gift den 2. september 1947 i Nr. Felding med Jens Kristian Mogensen, der er født den 28. februar 1924 i Ramme sogn som søn af landmand Kristian Mogensen og hustru Ingeborg Margrethe Pedersen.

Bosat: Tarmvej 74, Lønborg, Tarm.

Else-Marie Jensen gik i skole i Nr. Felding. Hun tjente som husassistent indtil 1947, og efter et ophold paa en højskole gennemgik hun uddannelse til kontorassistent og arbejdede først i Troldhede, senere i Skjern og sidst som bogholder ved Be-da System i Herning.

Jens Kristian Mogensen gik i skole i Ramme og havde desuden et ophold paa Staby Efterskole. Han kom ud at tjene allerede som 12-aarig og var beskæftiget som landbrugsmedhjælper nogle aar. I 1945-1946 var han indkaldt til civilbeskyttelsestjenesten i Fredensborg, og 1946-1947 havde han ophold paa Tommerup Høj- og Landbrugsskole. Efter bl.a. at have været beskæftiget som skovarbejder paa Sjælland overtog han i 1949 sin faders ejendom i Ramme, som han drev til 1953, da han opførte en statsejendom paa 30 tdr. land paa Dyrvig Hede. Sideløbende med driften af ejendommen kørte han mælk til Hoven Mejeri. Ejendommen blev solgt i 1977, og de følgende 5 aar arbejdede han hos en murermester i Skjern. - Jens Kristian Mogensen har været medlem af bestyrelsen for transformatorforeningen og har i ca. 7 aar været snefoged.

V.E.2.a.

Gunnar Mogensen er født den 15. november 1948 i Tveje-Merløse. Han blev gift den 28. maj 1977 i Ølgod med Jessie Jensen Kristensen, der er født den 29. maj 1954 i Strellev sogn som datter af Jes Jensen Kristensen og hustru Valborg Jørge Kargo Karlsen.

Bosat: Sundvej 35, Horsens.

Gunnar Mogensen blev i 1968 udlært som tømrer hos K.E. Jespersen i Hoven og bestod i 1973 eksamen som bygningskonstruktør i Horsens. Han er nu ansat paa Vejle Amtskommunes Arkitektkontor. - Gunnar Mogensen er medlem af skolenævnet ved Langmarkskolen i Horsens. - Fritidsinteresse: dart.

Jessie Jensen Kristensen afsluttede skolegangen fra 10. klasse. Hun var beskæftiget som husassistent paa Refugiet i Løgumkloster samt medarbejder paa Skanderborghus, inden hun i 1972 indledte et ophold paa Hadsten Højskole. Efter at have været beskæftiget som husassistent paa De gamles Hjem i Lyhne gennemgik hun uddannelse til plejehjemsassistent i Brande. Siden hun blev færdiguddannet i 1976 har hun været beskæftiget paa forskellige plejehjem paa Horsens-kanten, og hun er nu aftenvagt paa Lægaarden i Flemming. - Jessie Jensen Kristensen har i en aarrække været formand for ple-

jehjemsassistenternes brancheudvalg i Vejle Amt, og hun er desuden aktiv indenfor Dansk Kommunalarbejderforbund.

V.E.2.a.1) Nina Mogensen er født den 18. marts 1979 i Horsens.
V.E.2.a.2) Gita Mogensen er født den 18. august 1983 i Horsens.

V.E.2.b.
Erik Mogensen er født den 28. april 1950 i Ramme sogn. Han blev gift den 17. februar 1979 i Egvad med Mona Borg Nielsen, der er født den 19. april 1958 i Struer.

Bosat: Maagevej 1, Skjern.

Erik Mogensen tjente som landbrugsmedhjælper i bl.a. Dyrvig og Ulfborg, inden han i 1969 kom paa landbrugsudveksling til Canada, hvor han arbejdede paa en stor farm. Efter hjemkomsten var han ansat hos en entreprenør i Tarm, hvorefter han begyndte som ingeniørstuderende i Horsens. Senere rejste han igen til Canada, hvor han var ansat som montør i et pengeskabsfirma.

V.E.2.c.
Birthe Mogensen er født den 11. august 1952 i Ramme sogn. Hun blev gift den 10. januar 1981 i Skjern med Poul Johnsen, der er født den 15. november 1947 i Hoven som søn af Jens Peder Johnsen og hustru Sofie.

Bosat: Mosegaardsvej 14, Sdr. Vium, Hemmet.

Birthe Mogensen gennemgik almindelig skolegang og havde senere ophold paa Blidstrup Ungdomsskole. Hun tjente et par aar som husassistent og arbejdede nogle aar i slagterforretning, hvorpaa hun fik ansættelse paa kontoret ved Haahr Benzin. Senere havde hun ansættelse som kontorassistent ved Jysk Kalksandstensfabrik, i et reklamebureau og ved Alfa-Laval. - Birthe Mogensen har været aktiv indenfor gymnastikforeningen, legestuen og friskoleforeningen i Sdr. Vium.

Poul Johnsen gennemgik uddannelse ved landbrug og driver nu en gaard paa 90 tdr. land.

V.E.2.c.1) Vikie Johnsen er født den 1. september 1980 paa Tarm Sygehus.
V.E.2.c.2) Heidi Johnsen er født den 5. marts 1983 paa Tarm Sygehus.

V.E.2.d.

Helge Mogensen er født den 12. november 1953 i Hoven sogn. Han er gift med Elin Jette Pedersen, der er født den 8. maj 1960 i Taarnby som datter af tømrer Svend Aage Pedersen og hustru Inger Jørga Mortensen.

Bosat: 2 Fuller Cres, Katherine 5780, N.T., Australien.

Helge Mogensen afsluttede skolegangen fra 8. klasse. Han blev udlært som tømrer i 1972 og rejste i 1973 til Australien, hvor han de følgende 1½ aar rejste rundt over hele landet sammen med sin broder Erik. I 1975 vendte han tilbage til Danmark, hvor han opholdt sig til 1978, og han rejste nu igen til Australien, hvor han driver en tømrer- og snedkerforretning med et par ansatte.

Elin Jette Pedersen gik i skole i 7 aar. I 1970 kom hun sammen med sin familie til Australien, hvor hun senere var beskæftiget 4 aar paa fabrik og derpaa var ansat som medhjælper i en børnehave til 1983.

V.E.2.d.1) Kevin Mogensen er født den 5. april 1983 i Darwin, Australien.
V.E.2.d.2) Belinda Mogensen er født den 10. september 1984 i Tarm, Danmark.
V.E.2.d.3) Danny Mogensen er født den 21. august 1987 i Katherine, Australien.

V.E.2.e.

Jytte Mogensen er født den 7. september 1956 i Hoven sogn. Hun blev gift den 4. juli 1981 i Hoven med Gert Skov Rasmussen, der er født den 4. april 1959 i Bøvl, Sdr. Omme sogn, som søn af landmand Kaj Erling Skov Rasmussen og hustru Aase Birgit Skovhus.

Bosat: Solhjemsvej 2, Horsens.

Jytte Mogensen tog 10. klasse i Tarm. Hun arbejdede paa et pensionat paa Bornholm, ved Haahr-Benzin i Vejle samt som au-pair i Conn., USA, inden hun 1976-1977 var elev paa handelsskolen i Skjern. Herpaa havde hun ansættelse paa sømandshjemmet i Grimsby i England, inden hun i 1979 begyndte som pædagogmedhjælper i Egvad Vuggestue. Her var hun ansat til 1982, da familien rejste til Australien, hvor hun og hendes mand drev selvstændig virksomhed (flisemurer og arbejdsmand) til 1986.

Gert Skov Rasmussen bestod i 1976 realeksamen i Tarm. Han blev udlært som murer hos Ernst Danielsen i Sdr. Omme, og efter at have arbejdet en tid som svend i lærepladsen samt hos en anden mester rejste han i 1982 til

Australien, hvor han sammen med sin hustru drev selvstændig virksomhed til 1986. Paa nuværende tidspunkt er han ansat som murer hos Keld Stidsen, Egebjerg.

V.E.2.e.1) Ditte Skov Rasmussen er født den 15. marts 1981 i Tarm.
V.E.2.e.2) Lykke Skov Rasmussen er født den 24. august 1985 i Darwin, Australien.
V.E.2.e.3) Mark Skov Rasmussen er født den 28. februar 1988 i Horsens.

V.E.3.
Dagny Grønne Jensen er født den 3. juli 1927 i Nr. Felding. Hun blev gift den 7. november 1953 i Nr. Felding med Svend Aage Christensen, der er født den 6. oktober 1925 i Avlum som søn af vognmand Morten Christensen og hustru Marie Kirstine Jensen.

Bosat: Hovedgaden 37, Tvis, Holstebro.

Dagny Grønne Jensen gik i skole i Nr. Felding. Hun tjente ved husgerning indtil giftermaalet, de sidste 2 aar som husassistent i Flynder. Desuden havde hun et ophold paa Faarevejle Højskole i 1949.

Svend Aage Christensen gik i skole i Tvis. Han tjente som landbrugsmedhjælper forskellige steder indtil giftermaalet og har derefter i en aarrække arbejdet indenfor byggebranchen, sidst i murerfirmaet Kaj Beck i Holstebro.

V.E.3.a.
Hans Grønne er født den 11. september 1954 i Tvis. Han lever sammen med Grethe Kristensen, der er født den 29. januar 1957 i Holstebro som datter af landmand Henning Kristensen og hustru Edith Fjordside.

Bosat: Tinggaarden 9, Holstebro.

Hans Grønne gik i skole i Tvis og tog derefter 8. og 9. klasse paa Blidstrup Ungdomsskole. Fra 1971 til 1974 stod han i købmandslære i Holstebro, og herefter har han bl.a. været beskæftiget som slagteriarbejder samt arbejdet i et tæppefirma. Siden ca. 1977 har han haft ansættelse paa en tobaksfabrik.

Grethe Kristensen gik i skole i Maabjerg og Holstebro samt paa Havbro Ungdomsskole, ialt 9 aar. Fra 1974 til 1977 gennemgik hun uddannelse til

smørrebrødsjomfru, og senere var hun beskæftiget som gartnermedhjælper i 2 aar samt ansat i en delikatesseforretning i 3 aar. Hun arbejder nu paa Jyden Staldinventar i Bur.

Grethe Kristensen har børnene: 1) Birgitte Kristensen, født den 10. oktober 1977 i Holstebro og 2) Lisbeth Kristensen, født den 22. december 1980 i Holstebro.

V.E.3.a.1) Jimmy Wondsyld, der har faaet slettet efternavnet Grønne, er født den 5. marts 1976 i Holstebro.

V.E.3.a.2) Heidi Wondsyld, der har faaet slettet efternavnet Grønne, er født den 16. maj 1978 i Holstebro.

V.E.3.b.

Lene Christensen er født den 12. maj 1959 i Tvis. Hun blev gift den 23. marts 1978 i Tvis med Jørgen Uhrlund Jensen, der er født den 13. januar 1956 i Tvis som søn af murerarbejdsmand Jakob Arne Uhrlund Jensen og hustru, hjemmehjælper Ellen Margrethe Laursen.

Bosat: Klostervej 59, Holstebro.

Lene Christensen gik i skole i Tvis og Holstebro, ialt 9 aar. Hun arbejdede 3½ aar i en osteforretning og derefter 7 aar hos en købmand i Holstebro, inden hun i 1985 begyndte som dagplejer i Tvis.

Jørgen Uhrlund Jensen gennemgik almindelig skolegang. Han blev udlært som tømrer i Avlum i 1976 og arbejdede som svend i lærepladsen til 1981, da han blev ansat i sin faders firma.

V.E.3.b.1) Marianne Uhrlund Jensen er født den 18. oktober 1981 i Holstebro.

V.E.3.c.

Tommy Grønne Christensen er født den 22. oktober 1963 i Tvis.

Bosat: Hovedgaden 18, Tvis, Holstebro.

Tommy Grønne Christensen er chauffør.

V.E.3.d.

Eva Christensen er født den 17. april 1968 i Tvis. Hun lever sammen med

Bo Bank Olesen, der er født den 1. april 1968 i Holstebro som søn af Henning Bank Olesen og hustru Bente.

Bosat: Doktorvænget 11, Holstebro.

Eva Christensen er syerske, og Bo Bank Olesen er specialarbejder.

V.E.4.

Ernst Vestergaard Jensen er født den 15. januar 1929 i Nr. Felding. Han blev gift den 19. marts 1960 i Harboør med Marie Vendelbo Bohnsen, der er født den 11. september 1930 som datter af Jens Poulsen Bohnsen og hustru Anna Vendelbo.

Bosat: Strandvejen 9, Handbjerg, Vinderup.

Ernst Vestergaard Jensen gik i skole i Nr. Felding. Han tjente nogle aar som landbrugsmedhjælper, og efter at have opholdt sig i Norge 1950-1957, hvor han bl.a. arbejdede for Elektrolux, virkede han som salgschauffør indenfor grønsager. Efter giftermaalet var han bl.a. ansat 3 aar paa B & O i Struer, og den sidste tid, inden han blev pensioneret, havde han ansættelse ved Securitas i Aalborg.

Marie Vendelbo Bohnsen gik i Harboør Friskole. Hun var husbestyrerinde for sin far indtil giftermaalet, hvorpaa hun var ansat 12 aar ved Securitas.

V.E.4.a.

Jens Vestergaard Bohnsen, der har faaet navneændring fra Jensen, er født den 29. juni 1960 i Holstebro. Han blev gift den 12. juni 1983 i Ørridslev med Kirsten Andersen, der er født den 1. maj 1961 paa Fur som datter af salgsdirektør Henry Jørgen Andersen og hustru Ketty Oline Toft Knudsen. Ægteskabet blev ophævet i 1988.

Bosat: Østerled 5B, Horsens.

Jens Vestergaard Bohnsen gik 9 aar i skole i Holstebro og tog derefter 10. klasse paa Horne Efterskole. Han gennemgik uddannelse til tømrer paa Johannes Vestergaards Tømrer- og Maskinsnedkeri i Ikast, og efter bl.a. at have arbejdet paa svineslagteriet i Holstebro samt paa et jernstøberi var han beskæftiget som henholdsvis arbejdsmand og tømrer en tid i Norge samt nogle maaneder paa Færøerne. Desuden arbejdede han som tømrer i Horsens, inden han i 1987 begyndte at læse til bygningskonstruktør. - Fritidsinteresser: sport og dart.

Kirsten Andersen tog 9. klasse i Hovedgaard og var desuden elev paa Rønde Ungdomsskole 1976-1978. Hun tjente 1 aar som husassistent, og efter at have været i kibbutz i Israel arbejdede hun paa henholdsvis kolonien Filadelfia i Dianalund samt paa Hansted Hospital, inden hun fra 1981 til 1983 gennemgik uddannelse til plejehjemsassistent paa skolen i Brande. Siden september 1984 har hun været ansat paa plejehjemmet Nørrelide.

V.E.4.a.1) Merete Bohnsen er født den 24. december 1983 i Gedved.
V.E.4.a.2) Steffen Bohnsen er født den 5. august 1985 i Horsens.

V.E.4.b.
Wivie Vestergaard Jensen er født den 25. april 1962 i Thyborøn. Hun blev gift den 7. april 1984 i Handbjerg med Timothy Entz, der er født den 23. december 1955 i Magrath som søn af farmer Andrew Entz og hustru Mary Mandel.

Bosat: 242 Cassino St. South, Lethbridge, Alberta, Canada.

Wivie Vestergaard Jensen gik 9 aar i skole i Holstebro og var derefter elev 1 aar paa Horne Ungdomsskole. Hun tjente 1 aar som husassistent i Holstebro og arbejdede 1 aar paa en farm i Canada, hvorpaa hun var HF-elev 1 aar i Struer. Efter at have arbejdet en tid paa fjerkræslagteriet i Struer rejste hun i 1984 til Canada, hvor hun det første aar arbejdede henholdsvis som kok paa en restaurant samt som sygehjælper. Siden 1985 har hun haft ansættelse paa Southland Plejehjem, hvor hun er under uddannelse til plejehjemsassistent/sygehjælper. Sideløbende driver hun en kosmetikforretning paa adressen.

Timothy Entz opvoksede paa en koloni, hvor han gennemgik almindelig skolegang. Som 17-aarig forlod han kolonien, og de følgende 3 aar var han beskæftiget som landbrugsmedhjælper. Herpaa var han bl.a. lastbilchauffør ca. 5 aar samt selvstændig landmand i 2 aar, inden han gennemgik uddannelse til svejser.

V.E.5.
Kathrine Grønne Jensen er født den 5. marts 1933 i Nr. Felding. Hun blev gift den 26. september 1953 i Holstebro med Laurids Pedersen Hald. Han er født den 4. april 1927 i Tvis som søn af landmand Peder Christian Jensen

Hald og hustru Karen Marie Pedersen, og han døde den 8. august 1956 i Holstebro. Kathrine Grønne Jensen blev gift anden gang den 13. oktober 1962 i Nr. Felding med Niels Nørregaard Nielsen, der er født den 3. marts 1926 i Gudum som søn af Johan Kristian Nielsen og hustru Ane Marie Nørregaard.

Bosat: Idomvej 25, Holstebro.

Kathrine Grønne Jensen gik i skole i Nr. Felding. Hun tjente 1 aar som husassistent, hvorpaa hun gennemgik uddannelse til syerske paa skjortefabrikken Harrow i Holstebro og arbejdede samme sted til 1960. Herpaa var hun en tid husbestyrerinde i Remmer Strand, og efter sit andet giftermaal var hun beskæftiget som rengøringsassistent paa Langesø Skole paa Als til 1970, da familien flyttede til Aarhus. De følgende 4 aar havde hun opsyn med selskabslokalerne i Boligforeningen Vesterbo, og hun arbejder nu for Securitas paa Skandinavisk Tobakskompagni i Holstebro.

Laurids Pedersen Hald gik i skole i Tvis. Han tjente en tid som landbrugsmedhjælper og begyndte senere som chauffør for en vognmand. Efter at have været selvstændig vognmand i en periode kørte han som chauffør for vognmand Dalgaard i Holstebro, og den sidste tid, indtil han maatte holde op paa grund af sygdom, var han ansat som chauffør hos vognmand Stefansen i Tvis. Sin værnepligt aftjente han ved Søværnet i København.

Niels Nørregaard Nielsen gik i skole i Gudum. Han tjente som landbrugsmedhjælper til 1949, da han indkaldtes til tjeneste ved CBU i Sæby. Herpaa opholdt han sig nogle aar i Sverige, hvor han var beskæftiget som skovarbejder samt ansat paa et jernstøberi, og efter at have arbejdet 3 aar paa et teglværk i Struer havde han ansættelse som kedelpasser paa Danfoss i 9 aar. De følgende 4 aar var han varmemester i Boligforeningen Vesterbo i Aarhus, og de sidste aar, inden han gik paa efterløn i 1986, arbejdede han paa en tæppefabrik i Holstebro. Han er nu beskæftiget paa deltid ved Securitas.

V.E.5.a.

Irene Hald er født den 28. marts 1954 i Holstebro. Hun blev gift den 13. august 1977 i Nr. Felding med Jørgen Ejnar Mørch, der er født den 24. september 1954 i Kolding som søn af faglærer Erik Georg Mørch og hustru Grethe Meng Sørensen.

Bosat: Emil Reesens Vej 103, Holstebro.

Irene Hald gik i skole i Holstebro og paa Als, hvorpaa hun tog 9. og 10. klasse paa Brejninggaard Efterskole. Hun tjente 1 aar som husassistent i Aarhus og arbejdede ca. 1 aar i en delikatesseforretning, hvorpaa hun var beskæftiget som hjælpepige paa en fabrik i Herning fra 1973 til 1975. Siden har hun arbejdet forskellige steder i Holstebro, og paa nuværende tidspunkt har hun ansættelse paa jernstøberiet. - Irene Hald har siden 1979 været medlem af hjemmeværnet.

Jørgen Ejnar Mørch gik i skole i Kolding samt i Hjørring, hvorpaa han 1970-1971 havde ophold paa Stidsholt Ungdomsskole. I 1974 blev han udlært som isenkræmmer i Sæby, og efter at have aftjent sin værnepligt paa Bornholm havde han ansættelse ca. 3½ aar ved Holstebro Isenkram. Siden har han været ansat ved Nordisk Solar, hvor han er salgsassistent. - Jørgen Ejnar Mørch er medlem af hjemmeværnet.

V.E.5.b.

Ole Nørgaard Nielsen er født den 9. december 1964 i Sønderborg.

Bosat: Haraldslundvej 38, Lyngby.

Ole Nørgaard Nielsen gik i skole i Aarhus samt i Holstebro, hvor han tog 9. klasse paa Sønderlandsskolen. I 1983 bestod han matematisk-fysisk studentereksamen paa Holstebro Gymnasium, og samme aar begyndte han paa Danmarks Tekniske Højskole. Han er nu stud. scient. ved Københavns Universitet.

V.F.

Elias Jensen er født den 4. april 1898 i Nees sogn, og han døde i 1982. Han blev gift med Nora Thomsen fra Brejning, der døde i 1986.

Elias Jensen drev i en aarrække gaarden Elkjær i Velling. Efter at have solgt gaarden flyttede ægteparret til Ringkøbing. De sidste aar boede de paa plejehjemmet i Velling.

Ægteskabet var barnløst.

V.G.

Dødfødt dreng, født den 4. april 1898 i Nees sogn.

V.H.

Kristen Valdemar Vestergaard, der fik navneændring fra Jensen, er født den 26. september 1899 i Nees sogn, og han døde den 8. juni 1985 i Ringkøbing. Han blev gift den 1. maj 1927 i Rindum med Kjerstin Hansen, der er født den 9. juni 1904 i Brøns ved Skærbæk som datter af gaardmand Hans Feddersen Hansen og hustru Anna Johanne Jesmine Albertsen.

Bosat: Herningvej 89, Rindum, Ringkøbing.

I anledning af ægteparrets guldbryllup skrev avisen følgende:

"Guldbrudeparret er henholdsvis 72 og 77 aar gamle. Kjerstin er født i Skærbæk, men kom, da hun blev forældreløs, som 9-aarig til Rindum, hvor hun fik sin opvækst hos sine bedsteforældre. Valdemar er født i Nees, men familien flyttede siden til Rindum, hvor faderen købte den ejendom, som Kjerstin og Valdemar siden overtog ved deres giftermaal, og hvor de den dag i dag har deres hjem.

50 aar har de to nu haft sammen, og det har været gode aar, selv om familien ind imellem drillende minder Valdemar Vestergaard om dengang, han i ungdommelig kaadhed ville sælge sin forlovede for en stang wienerbrød.

Alderen til trods er de to raske og rørige, og de har mange göremaal at passe i det daglige. Kjerstin har sine duer, kyllinger og høns, og han har hestene og nogle køer at passe. Jorden er dog forlængst solgt fra ejendommen.

Indtil for faa aar siden var de trofaste gæster i foreningen Gamle Danse, Kjerstin følger arrangementerne i guldalderklubben flittigt, og Valdemar er paa eksportstaldene, naar der er handelsdag, og de har begge den glæde, at de selv kan færdes i trafikken, hun paa sin cykel og han paa knallert.

Fire børn er vokset op i hjemmet i Ø. Rindum, tre sønner og en datter. Datteren er gift med en gartner og bor i Vejrum ved Struer, en søn er mekaniker og bor i Struer, en søn arbejder paa Metro i København, og endelig er der sønnen Verner Vestergaard, der har gartnerforretning paa Herningvej i Ringkjøbing.

Festdagen skal fejres med familie, slægt og venner i Rindum Sognegaard, og det er en dag, Kjerstin og Valdemar Vestergaard ser meget frem til."

Efter Kristen Valdemar Vestergaards død skrev avisen bl.a.:

"Valdemar Vestergaard, Herningvej 89, Rindum, er død, 85 aar. Han havde været syg i det seneste halve aar.

Valdemar Vestergaard var født i Nees og kom til Rindum i 1911. 5. april 1927 overtog han landejendommen paa Herningvej efter sin far, og 1. maj samme aar blev han gift med Kjersten Hansen, der er fra Sønderjylland. Ægteparret har haft deres hjem paa ejendommen siden. I de senere aar havde byudviklingen taget ejendommens jorder ind, saa efterhaanden var der kun høns tilbage af husdyr.

Valdemar Vestergaard var en ihærdig og dygtig landmand. Han var nem at omgaas, og hans vilje til at hjælpe andre var stor. Dertil kom, at Valdemar Vestergaard var en ualmindelig god familiefader, og han var i besiddelse af en god portion vestjysk lune."

I ægteskabet er børnene V.H.1.-V.H.4.

V.H.1.

Hans Vognstoft Vestergaard er født den 2. oktober 1928 i Rindum sogn. Han blev gift den 8. marts 1952 med Elise Marie Nielsen. Ægteskabet blev ophævet i 1957, og Hans Vognstoft Vestergaard blev gift anden gang den 3. juni 1984 i København med Agnete Kristine Christensen, der er født den 20. juni 1934 i Holeby sogn som datter af fodermester Jens Jacob Christensen og hustru Kathrine Szubertowiez.

Bosat: Krusaagade 31, København V.

Hans Vognstoft Vestergaard gennemgik uddannelse til kommis i Rindum Brugsforening og havde derpaa ansættelse som saadan i Borup Brugsforening. Efter at have aftjent sin værnepligt i Viborg 1949-1950 var han ansat 9½ aar som driftsassistent paa Nordisk Kabel- og Traadfabrik i København, og han arbejdede nu igen nogle aar indenfor Brugsen. Desuden drev han i 8 aar selvstændig forretning indenfor frugt, grønt og kolonial paa Holbergsgade i København, og han var nu ansat nogle aar som butikschef, inden han begyndte som salgschef paa Københavns Grøntorv.

Agnete Kristine Christensen er ansat som revisor i Irma.

V.H.1.a.

Jytte Vestergaard er født den 26. juni 1952 paa Rigshospitalet i København. Hun blev gift den 26. juni 1982 med Peter Holm Bæk. Ægteskabet blev ophævet i 1987, og Jytte Vestergaard lever nu sammen med Finn Drachmann, der er født den 9. januar 1945 i Haderslev som søn af bogholder Max Jensen og

Herta Gudrun Drachmann.

Bosat: Kærvej 111, Billund.

Jytte Vestergaard tog 10. klasse paa Brøndbyøster Skole. Hun blev udlært som bankassistent i 1973 og har siden arbejdet som saadan. Endvidere har hun taget handelsmedhjælpereksamen samt gennemgaaet bankskolen.

Finn Drachmann er underdirektør.

V.H.2.

Verner Vestergaard er født den 12. oktober 1930 i Rindum sogn. Han blev gift den 24. november 1962 i Horsens med Bodil Andersen, der er født den 6. maj 1937 i Horsens som datter af møbelhandler Oluf Johannes Emil Andersen og hustru Kirstine Louise Mikkelsen.

Bosat: Bellisvej 14, Ringkøbing.

Verner Vestergaard gik i skole i Rindum og havde senere et ophold paa Vestbirk Efterskole. Han tjente en tid som landbrugsmedhjælper, hvorpaa han fra 1948 til 1952 gennemgik uddannelse til gartner med afsluttende medhjælperprøve i Odense. Efter at have aftjent sin værnepligt i Odense, hvorfra han hjemsendtes i 1953, startede han Rindum og Omegns Maskinstation, som han drev til 1960. Den følgende sommer gennemgik han et binderikursus paa Beder Gartnerskole, og han drev nu Ringkøbing Handelsgartneri, som han havde købt nogle aar forinden, til 1980 under navnet Vestergaards Blomster. Siden har han beklædt stillingen som pedel paa Ringkøbing Plejehjem.

Bodil Andersen var fra sit 14. aar til sit 20. aar ansat i en bagerforretning, de sidste 3 aar som førstedame. Herpaa blev hun officersassistent indenfor Frelsens Hær i Silkeborg, og efter at have været paa officerskole i København var hun løjtnant og senere kaptajn ved Frelsens Hær i Aarhus. Sammen med sin mand har hun drevet Vestergaards Blomster i Ringkøbing.

V.H.2.a.

Benthe Anne-Sofie Vestergaard er født den 1. august 1963 i Ringkøbing. Hun blev gift den 16. august 1986 i Ringkøbing med Vagn Aage Kristensen, der er født den 30. august 1956 i Blaahøj som søn af landmand Viggo Kristensen og hustru Gerda.

Benthe Anne-Sofie Vestergaard gennemgik almindelig skolegang. Hun blev

udlært som ekspeditrice i en trikotageforretning, hvor hun arbejdede yderligere 2 aar, hvorpaa hun var bestyrer af en kædeforretning. I ca. 1983 købte hun en bagerforretning, som hun drev i 3 aar.

Vagn Aage Kristensen driver en gaard i Sdr. Omme og arbejder sideløbende som fængselsbetjent.

V.H.2.a.1) Michael Kristensen er født den 24. juni 1986 i Ringkøbing.

V.H.2.b.

Heinrich Vestergaard er født den 11. august 1965 i Ringkøbing.

Bosat: Enighedsvej 2, Ringkøbing.

Heinrich Vestergaard gik i skole i Ringkøbing og tog derefter 9. og 10. klasse paa Holmsland Efterskole. Han har siden været ansat i Brugsen i Ringkøbing, hvor han blev udlært i 1986 og nu er assistent i radio og TV-afdelingen. I 1987 startede han sammen med broderen Allan firmaet Video-Fest (videooptagelse af fester og begivenheder).

V.H.2.c.

Allan Johannes Vestergaard er født den 4. februar 1967 i Ringkøbing. Han blev gift den 25. november 1987 i Ringkøbing med Gitte Thorsøe Andersen, der er født den 27. marts 1962 i Thyborøn. Parret blev separeret i 1988.

Bosat: Enighedsvej 2, Ringkøbing.

Allan Johannes Vestergaard gik i skole i Ringkøbing og tog derefter 8., 9. og 10. klasse paa Holmsland Efterskole. Herpaa var han tjenerelev nogle maaneder paa Hotel Fjordgaarden, og efter at have taget eksamen indenfor handel og kontor kom han i lære som elektriker ved Ringkøbing Installationsforretning. I 1987 startede han sammen med broderen Heinrich firmaet Video-Fest (videooptagelse af fester og begivenheder).

V.H.2.d.

Vibeke Vestergaard er født den 30. december 1970 i Ringkøbing, og hun døde den 8. maj 1974 samme sted.

V.H.2.e.

Vibeke Heïde Vestergaard er født den 8. januar 1976 i Ringkøbing.

V.H.3.
Ella Vestergaard er født den 7. februar 1937 i Rindum sogn. Hun blev gift den 28. december 1957 i Rindum med Frederik Nielsen Holdt, der er født den 8. maj 1934 i Stevelt, Øsby sogn, som søn af Jens Frederik Holdt og hustru Mary Nielsen.

Bosat: Lundbygade 9, Vejrum, Struer.

Ella Vestergaard gik i skole i Rindum. Hun tjente som husassistent i bl.a. Rindum, København og Stevelt indtil giftermaalet og er nu medhjælpende hustru. - Fritidsinteresser: heste og hunde.

Frederik Nielsen Holdt gennemgik almindelig skolegang og var senere elev paa Teknisk Skole i bl.a. Haderslev. Han blev udlært som gartner paa Aarøsund Frugtplantage, og efter at have aftjent sin værnepligt i Odense og Haderslev 1954-1955 var han bl.a. ansat som portør paa Haderslev Sygehus. Efter giftermaalet var han i 3 aar forpagter af Ringkøbing Handelsgartneri, hvorpaa han bl.a. var ansat 3 aar paa Løvenholm og 3 aar i Birket paa Lolland. I 1969 købte han Højbo paa adressen, hvor han har opført flere drivhuse samt bygget nyt stuehus i 1978. - Fritidsinteresser: jagt, kortspil og fiskeri.

V.H.3.a.
Karen Holdt er født den 1. juli 1958 i Ringkøbing. Hun blev gift den 5. juni 1982 i Vejrum med Henrik Seidelin Christensen, der er født den 20. april 1959 i Haderslev som søn af blikkenslager Bent Kaj Seidelin Christensen og hustru Ingrid Forsbergrod.

Bosat: Flintagergaardvej 65, Bellinge, Odense SV.

Karen Holdt og Henrik Seidelin Christensen er gartnere.

V.H.3.a.1) Tina Christensen er født den 10. maj 1983 i Struer.
V.H.3.a.2) Brian Christensen er født den 6. september 1985 i Bellinge.

V.H.3.b.
Jørgen Holdt er født den 4. april 1963 i Gjesing ved Auning.

Bosat: Lundbygade 9, Vejrum, Struer.

Jørgen Holdt er maskinlærling. Han har veteranbiler som hobby.

V.H.4.

Erik Vestergaard er født den 30. juni 1944 i Rindum sogn. Han blev gift den 14. august 1965 i Ringkøbing med Else Marie Bjerg, der er født den 13. maj 1946 i Stadil som datter af specialarbejder Kresten Graversen Bjerg og hustru Jensigne Hansen.

Bosat: Kløvenhøj 24, Ølby, Struer.

Erik Vestergaard gik i skole i Rindum. Han blev udlært som mekaniker hos Bech Hansen i Ringkøbing i 1964, og efter at have aftjent sin værnepligt i Varde og Holbæk var han fra 1966 til 1968 ansat ved GM i Ringkøbing. De følgende 5 aar arbejdede han paa Stadil Autoværksted, og efter at have drevet en Uno-X Servicestation i Struer samt Carlsberg-depot samme sted fik han ansættelse paa B & O, hvor han er truckfører. - Fritidsinteresser: fiskeri og elektronik.

Else Marie Bjerg gik i skole i Stadil. I 1981 tog hun HH-eksamen i Holstebro, og hun har siden været ansat i Kvalitetskontrollen paa B & O. - Fritidsinteresse: litteratur.

V.H.4.a.

Karsten Vestergaard er født den 9. oktober 1965 i Stadil.

Han afsluttede skolegangen fra 10. klasse, hvorpaa han gennemgik uddannelse til maskinarbejder. Efter at være blevet udlært aftjente han sin værnepligt i henholdsvis Vordingborg, Avedøre og Holstebro, sidst som sergent.

V.H.4.b.

Mona Vestergaard er født den 2. oktober 1969 i Ringkøbing.

Hun er handelsskoleelev.

V.J.

Otto Alexander Jensen er født den 30. juni 1901 i Nees sogn, og han døde i december 1950 i Ringkøbing.

V.K.

Else Marie Jensen er født den 18. november 1902 i Nees sogn, og hun døde den 18. januar 1924 paa sygehuset i Hillerød.

Inden sin død var hun husassistent i Farum.

V.L.

Anna Kirstine Jensen er født den 15. maj 1905 i Nees sogn. Hun blev gift den 27. april 1928 med Arthur Hansen. Han er født den 15. april 1901 i Gammelsogn som søn af landmand Kresten Hansen og hustru Karen, og han døde den 14. maj 1987 i Gammelsogn.

Bosat: Grønnegade 10, Ringkøbing.

Anna Kirstine Jensen gik i skole i Rindum. Hun tjente i forskellige pladser indtil giftermaalet.

Arthur Hansen gik i skole i Gammelsogn. Han var beskæftiget som landbrugsmedhjælper indtil 1928, da han købte Gammelsogn Møllegaard, som han drev til ca. 1980, hvorpaa jorden blev bortforpagtet. Den 1. december 1987 blev gaarden solgt, hvorpaa Anna Kirstine Jensen flyttede til Ringkøbing.

I ægteskabet er børnene V.L.1.-V.L.2.

V.L.1.

Kresten Hansen er født den 21. januar 1929 i Gammelsogn. Han blev gift den 10. august 1952 i Ringkøbing med Ingrid Kirkeby Kristensen, der er født den 11. juli 1930 i Bøvling som datter af fisker Niels Peder Kristensen og hustru Valborg Kirkeby.

Bosat: Langelandsgade 10, Ringkøbing.

Kresten Hansen gik i skole i Gammelsogn. Han tjente nogle aar som landbrugsmedhjælper, og efter at have været indkaldt til militærtjeneste i Viborg 1950-1951 blev han ansat ved postvæsenet i Ringkøbing. Senere virkede han nogle aar som landpost i Lem, og siden 1964 har han været tilknyttet postkontoret i Ringkøbing, hvor han blev udnævnt til overpostbud i 1967 og kontorpakmester i 1968.

Ingrid Kirkeby Kristensen gik i skole i Ringkøbing. Hun tjente en tid som husassistent, hvorpaa hun blev uddannet som syerske, idet hun gik paa skole om formiddagen i Ringkøbing og arbejdede hos en hjemmesyerske om eftermiddagen. Senere havde hun i ca. 10 aar ansættelse som syerske paa en fabrik i Ringkøbing. I ca. 1957 fik ægteparret Ingrid Kirkeby Kristensens søster Tove i pleje paa grund af moderens død.

V.L.1.a.

Anna Kirkeby, døbt Hansen, er født den 24. december 1953 paa Tarm Sygehus. Hun blev gift med Ole Birger Vanting, der er født den 4. januar 1948 i

Brejning sogn som søn af landmand Kristian Lauridsen Vanting og hustru Alma Broe. Ægteskabet blev senere ophævet, og derefter fik Anna Kirkeby navneændring til sin møders mellemnavn.

Bosat: Ulfborg.

Anna Kirkeby afsluttede skolegangen fra 10. klasse. Hun arbejdede en tid som syerske, hvorpaa hun var beskæftiget som henholdsvis uuddannet sygehjælper og husassistent paa plejehjem. Efter at have været medhjælpende hustru ved landbruget begyndte hun som 29-aarig at læse til socialpædagog, og hun arbejder nu som saadan paa en drengeskole.

Orla Birger Vanting har tidligere været landmand og er nu specialarbejder.

V.L.1.a.1) Elin Vanting er født den 12. maj 1976 i Ringkøbing.
V.L.1.a.2) Vinni Vanting er født den 22. januar 1977 i Ringkøbing.
V.L.1.a.3) Emil Vanting er født den 22. maj 1979 i Holstebro.

V.L.1.b.
Else Hansen er født den 27. juni 1957 i Ringkøbing. Hun blev gift med Poul Jeppesen. Ægteskabet er senere blevet ophævet.

Bosat: Langelandsgade 2, Ringkøbing.

Else Hansen afsluttede skolegangen fra 10. klasse. Siden 1985 har hun været ansat som specialarbejder paa Vestas i Lem.

V.L.1.b.1) Lars Timmy Jeppesen er født den 8. juli 1975.
V.L.1.b.2) Tina Jeppesen er født den 24. maj 1976.
V.L.1.b.3) Pia Kirkeby Jeppesen er født den 23. marts 1979.

V.L.1.c.
Valborg Hansen er født den 11. februar 1961 i Ringkøbing. Hun blev gift i Ringkøbing med Søren Led Pedersen, der er født den 15. marts 1958 i Ø. No, No sogn, som søn af Ole Pedersen og hustru Jytte Olsen.

Bosat: V. Strandsbjerg 24, Ringkøbing.

Valborg Hansen tog 9. klasse og gennemgik derpaa EFG-basisaaret. Siden 1984 har hun været ansat som specialarbejder paa Vestas i Lem.

Søren Led Pedersen afsluttede skolegangen fra 10. klasse. Herpaa begyndte han som konstabel, og efter 3½ aar blev han hjemsendt som overkonstabel. Han har siden været beskæftiget som lastbilchauffør.

V.L.1.c.1) Jesper Kirkeby Pedersen er født den 30. december 1980 i Ringkøbing.

V.L.1.c.2) Hanne Kirkeby Pedersen er født den 28. april 1982 i Ringkøbing.

V.L.2.

Valborg Hansen er født den 20. maj 1932 i Ringkøbing, og hun døde den 20. august 1982. Hun blev gift med Christen Hansen.

Bosat: Bildtsvej 15a, Ringkøbing.

Christen Hansen er specialarbejder.

V.M.

Ejner Jensen er født den 1. marts 1907 i Nees sogn, og han døde i 1962.

VI. Peter Christensen

er født den 31. august 1868 i Møborg sogn. Han blev gift med Anna.

Ægteparret emigrerede til USA, hvor de boede i Astoria, Oregon.



V.
Valborg Christensen
og Kristen Jensen
(Vestergaard)



V.A.
Ella og Kristen T. Touborg Jensen



V.C.
Karen Marie Kirstine J. Jensen og
Peder Poulsen med børn



V.E.
Emil Øgendahl Jensen og Signe
Kathr. A. Grønne med børn



V.E.2.
Else-Marie Jensen og Jens Kristi-
an Mogensen med børn



V.E.5.
Kathrine Grønne Jensen og
Laurids Pedersen Hald



V.E.5.
Kathrine Grønne Jensen og Niels Nørregaard Nielsen samt sønnen Ole



V.E.5.a.
Irene Hald og
Jørgen Ejnar Mørch



V.H.
Kristen Valdemar Vestergaard og
Kjerstin Hansen



V.H.1.
Hans Vognstoft Vestergaard og
Agnete Kristine Christensen



V.H.2.
Verner Vestergaard og
Bodil Andersen

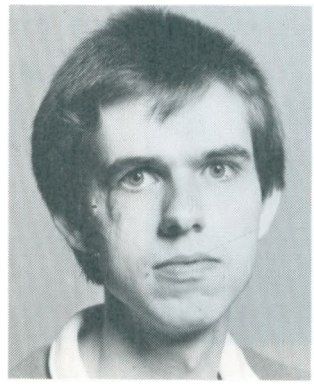

V.H.2.b.
Heinrich Vestergaard



V.H.2.c.
Allan Johannes
Vestergaard



V.H.3.
Ella Vestergaard og Frederik Nielsen Holdt med børn



V.L.
Anna Kirstine Jensen og Arthur Hansen



V.L.1.
Kresten Hansen og Ingrid Kirkeby Kristensen



VI.
Anna og Peter Christensen

Afd. B.

Ane Nielsen
og ægtefælle
med efterkommere

Ane Nielsen

er født den 16. februar 1834 paa ejendommen Vognstoft i Møborg sogn som datter af Niels Madsen og Valborg Knudsdatter (se anetavlen 2-3), og hun døde den 25. november 1904 i Møborg.

Hun blev hjemmedøbt den 19. februar 1834 og fremstillet i kirken den 31. marts samme aar; boelsmand Peder Rimmers hustru Maren Olesdatter bar hende til daaben, og faddere var Peder Rimmer, Mads Kræmmergaard samt ungkarlene Christen Eriksen Krarup og Mads Nielsen Vognstoft.

Ane Nielsen blev gift den 20. november 1859 i Møborg med

Bertel Nielsen

Forlovere ved vielsen var gaardmand Jens Henriksen fra V. Krarup og brudens broder husmand Niels Nielsen Vognstoft.

Bertel Nielsen er født den 14. maj 1828 i Over Ølgryde i Nr. Felding sogn som søn af landmand Niels Knudsen og hustru Inger Kierstine Pedersdatter, og han døde den 17. august 1913 i Møborg.

Han blev hjemmedøbt den 14. maj 1828 og fremstillet i kirken den 28. september samme aar; Ane Margrethe Christoffersdatter Trug bar ham til daaben, og faddere var Jens Haelgaard og dennes hustru, Christoffer Trug samt Niels Ølgryde og dennes hustru.

Ved giftermaalet flyttede Bertel Nielsen og hustru ind paa ejendommen Smørpøthus i Møborg sogn, hvilken ejendom de havde erhvervet til selveje. Efterhaanden blev jordarealet forøget, og de drev nu ejendommen i 36 aar, samtidig med at Bertel Nielsen i en længere aarrække var beskæftiget som landpost. I 1895 overgik ejendommen til datteren Nikoline og hendes mand Jens Sørensen, som drev den til 1928, da den afstodes til sønnen Georg (IV.C.).

Bertel Nielsen og hustru fik i deres ægteskab 5 børn, hvoraf den ældste døde som lille. Herudover havde de imidlertid et plejebarn, der hed Laura. Som voksen kom hun til at bo i København, og i et brev af 19. december 1958 til Georg Sørensen (IV.C.) og dennes familie fortæller hun følgende erindringer fra barndommen: "Og saa den gamle Lade, som jeg talte om, hvor gammel Margret havde en Stue; det har naturligvis været Huset, som de har boet i (Bertel og Ane Nielsen), da de fik Ejendommen, saa da de fik raad

til at bygge, har de brugt det til Lade paa Stuen nær. Om Margret havde Køkken, det husker jeg ikke, om hun var der paa Sognets Regning, har jeg tænkt mig, da jeg blev voksen, men aldrig spurgt. Det eneste jeg kan huske, det var den Nat, da vi skulde vaage, at hun kaldte mig en Unge. Ja, jeg har altid været saarbar. Georg, du husker nok gamle Stines Hus med stampet Lergulv, saadan var Næskærs og Peder Bros, og saadan var gammel Margrets Stue. Jeg ser det for mit indre Øje, en bred Seng, et lille Bord, to Stole. Den Lade, der brændte, var ca. 25 Aar. Jeg var da ikke saa stor, at jeg skulde bestille noget, Rolf og jeg gik omme hos Haandværkerne. Jeg husker, August Grebs, spørge mig, om jeg vilde være hans Kæreste, naar jeg blev stor. Jeg syntes det var et mærkeligt Spørgsmaal, jeg blev sur. Ja gamle Jens Kristian ka du ikke huske, han døde ved den Tid du blev født, han var blind i flere Aar, saa Far (Bertel Nielsen) købte Jorden længe før han døde. Hans Jord gik fra Aabjerg Dige til og med Trekanten som du har beplantet og i bredden til Vejen som gaar til Grøndahl og til den anden Side Jens Nielsens Mark. Det var vist lige stor Jorden til Øster Smørpøthus og Vester Smørpøthus, det er nok Hedeskifter fra Smørpøt-gaardene."

Bertel og Ane Nielsen fik i deres ægteskab børnene: I. Inger Kirstine, født 1859, død samme aar, II. Niels, født 1861, III. Valborg Kirstine, født 1865, IV. Nikoline, født 1870, og V. Knud Kristian, født 1874. Disse børn og deres efterkommere er nærmere behandlet paa de følgende sider.



Ane Nielsen

og

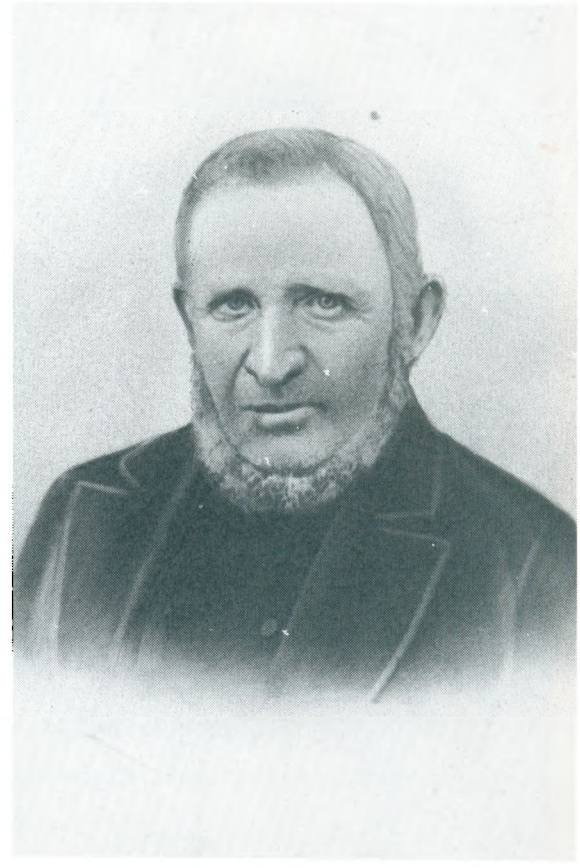

Bertel Nielsen



Smørpøthus

I. Inger Kirstine Bertelsen

er født den 23. januar 1859 i Møborg sogn, og hun døde den 14. februar 1859.

II. Niels Bertelsen

er født den 27. september 1861 i Smørpøthus, Møborg sogn, og han døde den 9. januar 1934. Han blev gift med Martine Jacobine Jensen, der døde den 7. januar 1932. Begge blev begravet paa Elsted Kirkegaard.

Niels Bertelsen drev agentur og lotteriforretning paa Vesterbro i Aarhus, inden han købte en købmandsforretning i Lystrup.

I ægteskabet er datteren II.A. - Desuden havde ægteparret en plejesøn, Valdemar Haugaard. Han var søn af Martine Jacobine Jensens søster, som døde, da Valdemar var 8 aar. Han rejste senere til USA.

II.A.

Ane Bertine Bertelsen er født den 19. juli 1890 i Aarhus Domsogn, og hun døde den 26. december 1962 i Horsens. Hun blev gift den 13. juli 1913 i Sct. Pauls Kirke i Aarhus med Valdemar Gjødvad Brøchner. Han er født den 26. november 1886 i Horsens som søn af agenturindehaver Hans Hansen Brøchner og hustru Birgitte Petrine Christensen, og han døde den 11. oktober 1976 i Horsens.

Ane Bertine Bertelsen gennemgik almindelig skolegang og var desuden paa sygeplejeskole paa hospitalet i Horsens inden giftermaalet.

Valdemar Gjødvad Brøchner gik i skole i Horsens. Han blev uddannet som kommis i Fredericia og var desuden paa kostskolen Købmandshvile paa Sjælland. Omkring 1910 overtog han sin faders agenturforretning i Horsens, der omfattede en gros-handel med olie og benzin (BP), Absalonforsikring, tobak (American Tobacco), Alfa Margarine og chokolade (Galle & Jessen). Forretningen blev afviklet i 1960erne.

I ægteskabet er børnene II.A.1.-II.A.2.

II.A.1.

Else Brøchner er født den 30. maj 1914 i Horsens. Hun blev gift den 4. juli 1944 i Horsens med Ejnar Petersen. Han er født den 29. maj 1904 i Horsens som søn af tobaksfabrikant Christopher Petersen og hustru Anna Charlotte Cathrine Hansen, og han døde den 12. juli 1977 paa sygehuset i Helsingør.

Bosat: Næsset 23, Horsens.

Else Brøchner bestod realeksamen paa Horsens Statsskole i 1930, og efter at have haft et husholdningsskoleophold paa Spejderskolen i Korinth var hun elev 2 aar paa en klosterskole i Montzen, Belgien. I 1933-1934 var hun au-pair i London, og 1936-1937 gennemgik hun uddannelse til gymnastik- og danselærerinde paa Poul Petersens Gymnastik- og Danseinstitut i København. Herpaa virkede hun som gymnastik- og danselærer i Antwerpen, Belgien til 1938, og hun købte nu en danseskole og gymnastikinstitut i Dragør. Senere købte hun lignende institutioner i Næstved og Hellerup, som hun drev til 1944. I 1950 blev hun medhjælpende hustru samt medlem af bestyrelsen i ægtefællens firma. - Else Brøchner har siden 2. verdenskrig været aktiv indenfor Red Barnet samt fra slutningen af 1940erne indenfor Sømandskirken i fremmede havne, heraf mange aar som bestyrelsesmedlem.

Ejnar Petersen tog eksamen paa Niels Brocks Handelsskole. Han gennemgik uddannelse indenfor tobaksbranchen i Horsens, Svendborg, Holland og USA. I 1933 blev han medindehaver af Petersen & Sørensen, tobaksfabrikker, og i 1952 blev han eneindehaver af firmaet. - Ejnar Petersen havde i aarenes løb en række tillidsposter, bl.a. var han fra 1947 til 1951 formand for Horsens Handelsstandsforening, og for Horsens Handelsskole. Endvidere sad han i

bestyrelsen for cigar- og tobaksfabrikanternes forening af 1875 og den Jydske Handelsstands Centralforening.

II.A.1.a.

Christopher Brøchner Petersen er født den 24. november 1949 i Vejle. Han blev gift den 29. januar 1977 i Holme med Inger Grønfeldt Christensen, der er født den 25. november 1949 i Hammel som datter af konfektionsfabrikant Knud Børge Christensen og hustru Ester Margrethe Grønfeldt.

Bosat: Torvet 5, Odder.

Christopher Brøchner Petersen bestod i 1967 realeksamen paa Herlufholm Kostskole i Næstved. De følgende aar til 1970 gennemgik han uddannelse indenfor tobaksbranchen paa forskellige fabrikker i ind- og udland, og efter at have taget HH-eksamen paa Købmandsskolen i Aarhus i 1973 samt været HA-studerende paa Handelshøjskolen samme sted blev han i 1976 ansat som forretningsfører i sin faders virksomhed, Petersen & Sørensen, cigar- og tobaksfabrikker A/S. I 1980 overtog han fabrikken, som han drev til 1987, da den blev afviklet paa grund af sygdom. Samme aar indledte han et samarbejde med en schweizisk tobaksfabrik om fremstilling af egne produkter samt nyudvikling. Firmaet drives under navnet C.P. Tobacco International. - Christopher Brøchner Petersen var fra 1979 til 1986 medlem af repræsentantskabet for Købstædernes alm. Brandforsikring, og desuden har han i en periode været medlem af Horsens Erhvervsraad. Siden 1979 har han været medlem af Horsens Vestre Rotary-klub.

Inger Grønfeldt Christensen bestod i 1967 realeksamen i Højbjerg. Efter bl.a. at have været au-pair i London gennemgik hun uddannelse til sygeplejerske paa henholdsvis Børkop Sygeplejehøjskole og Amtssygehuset i Aarhus fra 1969 til 1972. De følgende aar til 1982 havde hun ansættelse som sygeplejerske forskellige steder, først paa Aarhus Kommunehospital, derefter i Brædstrup og sidst i Horsens. Herpaa var hun hjemmearbejdende husmoder til 1987, og hun har siden virket som sygeplejerske paa Odder Sygehus.

II.A.1.a.1) Christopher Petersen er født den 10. april 1978 i Underup sogn.

II.A.1.a.2) David Petersen er født den 8. september 1980 i Underup sogn.

II.A.1.a.3) Anne-Sophie Christophersdatter Petersen er født den 12. februar 1984 i Underup sogn.

II.A.2.

Ulla Brøchner er født den 27. juli 1917 i Horsens, og hun døde den 4. oktober 1978 paa sygehuset samme sted. Hun blev gift den 1. februar 1941 i Horsens med Erik Windel Wibroe, der er født den 14. januar 1913 i Aalborg som søn af elektroinstallatør Frederik Windel Wibroe og hustru Bodil Kirstine Nielsen.

Bosat: Søndergade 37, Horsens.

Ulla Brøchner bestod i 1937 nysproglig studentereksamen paa Horsens Statsskole og blev i 1940 dimitteret som husholdningslærer fra Det Suhrske Husholdningslærerseminarium i København. Herefter gennemgik hun kurser paa A. Jørgensens Laboratorium i København. Efter giftermaalet var hun hjemmearbejdende husmoder til 1954, og de følgende aar til ca. 1975 fungerede hun som lærer paa hjælpeskolen i Horsens. - Ulla Brøchner var aktiv tennisspiller paa Horsens 1. hold fra 1945 til ca. 1960. Endvidere var hun i en periode medlem af Danske Kvinders Beredskab i Horsens.

Erik Windel Wibroe bestod i 1929 realeksamen paa Aalborg Katedralskole. De følgende aar til 1933 stod han i lære som murer i Aalborg, og i samme periode blev han uddannet som bygningskonstruktør paa Aalborg Tekniske Skole. I 1934 begyndte han paa Det kongelige Akademi for de skønne kunster i København, hvorfra han blev dimitteret som arkitekt i 1939, og han arbejdede nu i forskellige arkitektfirmaer i henholdsvis København og Aarhus til 1944. Herpaa drev han selvstændig arkitektvirksomhed i Horsens til 1970. I 1968 begyndte han som faglærer paa Byggeteknisk Højskole i Horsens, hvor han virkede indtil 1984, da han blev pensioneret. Endvidere har han undervist i akvarelmaling paa aftenskole. - Erik Windel Wibroe var fra 1972 til 1986 medlem af repræsentantskabet i Danske Arkitekters Landsforbund, hvor han desuden var medlem af optagelsesnævnet i perioden 1975-1987. Siden 1959 har han været medlem af Horsens Østre Rotary-klub, og han har indenfor Rotary beskæftiget sig med oversøisk ungdomsudveksling i en aarrække. Siden 1977 har han været formand for foreningen Bedre Bymiljø i Horsens. Hans fritidsinteresser er sejlsport og akvarelmaling.

II.A.2.a.

Janne Wibroe er født den 16. januar 1946 i Horsens.

Bosat: Sjællandsgade 98, Aarhus C.

Janne Wibroe tog i 1964 nysproglig studentereksamen fra Horsens Stats-

skole og blev i 1973 dimitteret som cand. phil. i engelsk fra Aarhus Universitet. Fra 1970 til 1979 var hun beskæftiget som studentermedhjælper paa Statsbiblioteket i Aarhus, og hun har siden haft ansættelse som producerassistent ved Danmarks Radio i Aarhus. I 1968-1969 studerede hun ved Edingburgh Universitet i Skotland.

II.A.2.b.

Lone Wibroe er født den 27. maj 1951 i Horsens. Hun lever sammen med Kjeld Mann Nielsen, der er født den 23. februar 1951 i Randers som søn af Gunnar Mann Nielsen.

Bosat: Danstrupvej 20, København Ø.

Lone Wibroe bestod studentereksamen i 1969, bestod farmeceutisk kandidateksamen i 1977 og tog farmaceutisk licentiatgrad i 1987. Siden 1983 har hun haft ansættelse som arbejdsmiljøtekniker i bedriftsundhedscenter København Øst.

Kjeld Mann Nielsen er cand. pharm. og er ansat som toksikolog i Direktoratet for arbejdstilsynet.

II.A.2.b.1) Johanne Wibroe er født den 25. december 1981 i København.

III. Valborg Kirstine Bertelsen

er født den 23. november 1865 i Smørpøthus, Møborg sogn, og hun døde den 2. oktober 1941 paa radiumstationen i Aarhus. Hun blev gift den 20. juni 1893 i Møborg med Jens Bjerregaard Lauritsen. Han er født den 1. oktober 1852 i St. Bjerregaard, Nees sogn, som søn af daglejer Laurids Lauridsen Knage og hustru Karen Jensdatter, og han døde den 20. oktober 1930 i Møborg sogn.

Valborg Kirstine Bertelsen var efter giftermaalet hjemmearbejdende husmoder, og desuden virkede hun som en slags skrædder og syede tøj til forskellige.

Jens Bjerregaard Lauritsen overtog ejendommen Smørpøthus, som han drev, sideløbende med, at han virkede som landpostbud. Datteren Karen fortæller, at hendes far de første aar bestred hvervet som landpost til fods, indtil det blev almindeligt at cykle. Efter at have solgt Smørpøthus byggede ægteparret huset Rosendahl ved Frederiksberg i Møborg.

I ægteskabet er børnene III.A.-III.G.

III.A.

Bertel Lauritsen er født den 12. marts 1894 i Grøndal, Møborg sogn, og han døde den 30. marts 1971 i Struer. Han blev gift den 3. december 1916 i Flynder med Johanne Marie Petrine Øgendahl. Hun er født den 29. oktober 1894 i Harboør som datter af husmand og fisker Peder Christian Øgendahl og hustru Johanne Marie Christensen, og hun døde den 26. august 1974 i Struer.

Bertel Lauritsen var togfører og var efter giftermaalet udstationeret for DSB i Brande, blev efter et par aar forflyttet til Struer og senere til Ringkøbing. I 1941 flyttede ægteparret tilbage til Struer, hvor de boede til deres død.

Sønnen Jens fortæller følgende om sin far: Far var paa forskellige maader mere udadvendt end mor. I Ringkøbing-tiden var far i flere aar en af de ledende for KFUM-spejderne og tog livligt del i arbejdet for Kristelig Lytterforening. Han havde sin gang i kirke og missionshus og var desuden med i bibelkredsarbejdet og kristelig jernbaneforbund. Provst Mejdal skriver i "Det nye aar" nogle mindeord om far, som jeg gerne vil understrege. "Et iøjnefaldende træk i hans karakter var hans omhu for mennesker. Han havde

en egen evne til at komme i kontakt med mennesker, naar der var en naturlig anledning. Kolleger og venner som var syge eller ude af stand til at færdes, besøgte Bertel Lauritsen. Ved sin mildhed og hjertelighed var han til opmuntring og glæde for mange. Det maa vel tilføjes, at han var formand for Holstebro-Struer-Vinderup Storkreds. Da han trak sig tilbage, blev han æresmedlem af bestyrelsen for storkredsen. Ved sin hjertevarme, trofatshed og hele færden var han til velsignelse for mange baade i familien og længere ud."

Johanne Marie Petrine Øgendahl arbejdede inden giftermaalet paa forskellige store gaarde i omegnen af Møborg.

Sønnen Jens fortæller følgende om sin mor: "I Ringkøbing var mor et par aar bestyrer for KFUM-pensionatet, men ellers har hun ikke haft tillidshverv. Hun var et hjemmemenneske og levede for sit hjem og sin familie, ligesom hun var meget interesseret i kirkeligt arbejde. Indre Mission og Kirkens Korshær var hendes hjertebørn, og hun har paa forskellig maade staaet bag det arbejde og støttet det efter evne. Mor styrede sit hjem godt, men bestemt."

I ægteskabet er børnene III.A.1.-III.A.3.

III.A.1.

Jens Bjerregaard Lauritsen er født den 2. august 1918 i Struer. Han blev gift den 20. juli 1941 i Ringkøbing med Ane Cathrine Lauridsen, der er født den 8. februar 1914 i Vorgod som datter af husmand Niels Aagaard Lauridsen og hustru Ane Aagaard Knudsen.

Bosat: Østergade 39, Vojens.

Jens Bjerregaard Lauritsen gik i skole i Ringkøbing. Han stod i lære som frisør og overtog i 1937 sin lærermesters forretning, som han drev til 1945, da han købte en frisørforretning i Spøttrup, Salling. Her var han med til at stifte en KFUM og K-forening og blev valgt til formand. Tidligere havde han været aktiv indenfor KFUMs spejderarbejde og ungdomsarbejde i Ringkøbing. I 1948 søgte han ind i kirkelig forening for Indre Mission, og ved Indre Missions hovedbestyrelses møde i januar 1948 blev han antaget og udsendt som indremissionær til Outrup ved varde. I 1954 blev han forflyttet til Nykøbing M., hvor han virkede til 1965, da han blev forflyttet til Grenaa. I januar 1965 blev han kaldet som rejsesekretær indenfor Indre Mission, og hans opgave bestod nu i at varetage tilrettelæggelsen af bibel-

kurser og skriftlige kurser over hele landet. Samme aar flyttede ægteparret til Randers, og siden 1977 har de været bosat i Vojens. - Jens Bjerregaard Lauritsen har i alle aarene været aktiv indenfor KFUM og har været medlem af kredsbestyrelsen paa Mors og i Randers. Han var medinitiativtager til oprettelsen af søndagsskolelejre paa Blaavandsgaard samt til oprettelsen af Blidstrup Ungdomsskole, i hvis bestyrelse han sad i 10 aar. Endvidere var han medlem af bestyrelsen for Skrødstrup Efterskole fra 1971 til 1979 og Indre Missions bibelskole i Børkop fra 1977 til 1982, begge gange udpeget af Indre Missions hovedbestyrelse.

Ane Cathrine Lauridsen gik i skole i Abildaa. Herpaa arbejdede hun i forskellige forretninger, bl.a. en musikforretning i Ringkøbing. Fra 1941 til 1943 var hun bestyrer paa KFUK i Ringkøbing, senere for Missionshuset i Grenaa, og desuden har hun virket som hjemmehjælper i Randers Kommune. - Ane Cathrine Lauridsen har været lærer i søndagsskolen i Ringkøbing samt været medlem af bestyrelsen for KFUK samme sted. Derudover har hun været formand for DMS-kredsen i Outrup og for en sømandskreds (indenlandsk sømandsmission) i Randers. Efter at være flyttet til Vojens blev hun medlem af samfundsbestyrelsen, og desuden var hun formand for Sudan-kredsen 1980-1986 samt i en periode formand for Indre Missions møder for ældre. Hendes fritidsinteresse er bl.a. kniplearbejde.

III.A.1.a.

Asger Bjerregaard Lauritsen er født den 13. maj 1942 i Ringkøbing. Han blev gift den 20. juli 1963 i Redsted med Anne-Lise Plith Holst, der er født den 18. august 1941 i Redsted som datter af landmand Jørgen Peter Holst og hustru Maren Margrethe Plith.

Bosat: Runebakken 69, Vojens.

Asger Bjerregaard Lauritsen gik i skole i Outrup samt i Nykøbing M. og havde desuden et ophold paa Rydhave Slots Ungdomsskole. Han tjente som landbrugsmedhjælper indtil 1960, da han indkaldtes til militærtjeneste i Nr. Uttrup. Siden hjemsendelsen i 1961 har han været ansat ved Brdr. Gram i Vojens, fra 1980 som serviceinspektør. - Asger Bjerregaard Lauritsen blev i 1982 medlem af repræsentantskabet for Dansk Kirke i udlandet. Hans fritidsinteresser er frimærker og skydning, og han har bl.a. vundet en del pokaler indenfor firmaidræt samt opnaaet at blive landsmester.

Anne-Lise Plith Holst gik i skole i Redsted. I 1961-1962 gennemgik hun

uddannelse til faglærer paa Haslev Haandarbejdsskole, og derefter var hun bl.a. ansat ca. ½ aar i en broderiforretning i Randers, ½ aar i Aalborg og ca. 3 aar i Gaveboden, Holstebro. Siden 1978 har hun været ansat som dagplejemoder ved Vojens Kommune. Hendes fritidsinteresse er skydning, og hun har været landsmester 4 gange indenfor firmasport.

III.A.1.a.1)
Leif Plith Lauritsen er født den 2. september 1966 i Holstebro.
Bosat: Mylius Erichsens Vej 4, Herning.

III.A.1.a.2)
Lene Bjerregaard Lauritsen er født den 17. december 1973 i Holstebro.

III.A.1.b.
Knud Erik Lauritsen er født den 7. maj 1945 i Ringkøbing. Han blev gift den 3. august 1984 i Jegerup med Ester Grindevoll, der er født den 21. juni 1944 i Os ved Bergen i Norge som datter af møbelsnedker Torkel Grindevoll og hustru Karen Blidensol.

Bosat: Fiolveien 10, Nærbø, Norge.

Knud Erik Lauritsen gennemgik almindelig skolegang og havde desuden et ophold paa Rydhave Slots Ungdomsskole vinteren 1960-1961. Han var beskæftiget som landbrugsmedhjælper i 13 aar, afbrudt af et bibelskoleophold i Oslo i 1963 samt af militærtjeneste ved Dronningens Livregiment i Nr. Uttrup fra 1964 til 1967. Han kom i lære som tømrer i 1970 og er nu selvstændig bygmester.

Ester Grindevoll gik 9 aar i folkeskolen, var desuden paa ungdomsskole og havde vinteren 1961-1962 et 7 maaneders ophold paa Framns Folkehøgskole (husmoderlinjen). Herefter arbejdede hun 7 aar i en kolonialforretning og 3 aar i en boghandel i Bergen, og efter at være flyttet til Stavanger fik hun ansættelse som kontorassistent ved det norske missionsselskab.

III.A.1.c.
Jens Bjerregaard Lauritsen er født den 2. december 1949 i Ovtrup. Han blev gift den 10. oktober 1970 i Nr. Aaby med Elin Gräs. Ægteskabet blev ophævet i 1980.

Bosat: Ubberup Højskole, Højskolevej 6, Kalundborg.

Jens Bjerregaard Lauritsen blev udlært som gartner i 1969 og var derefter beskæftiget som anlægsgartner og væksthusgartner samt ansat paa planteskole i og ved Kolding Kommune, afbrudt af militærtjeneste i Haderslev 1970-1971. I 1975 tog han HF-eksamen paa Randers Statsskole, og han studerede nu ved Aarhus Universitet, hvorfra han blev dimitteret som cand. mag. i dansk og kunsthistorie i 1982. I 1983-1984 var han paa Aarhus Grafiske Skole, og efter at have virket som gymnasielærer blev han den 1. august 1985 ansat som lærer paa Ubberup Højskole.

III.A.1.c.1) Kim Bjerregaard Lauritsen er født den 11. september 1973 i Randers.

III.A.1.c.2) Tine Bjerregaard Lauritsen er født den 19. juli 1975 i Randers.

III.A.1.d.

Kaj Berthel Bjerregaard Lauritsen er født den 12. marts 1955 i Nykøbing M. Han blev gift den 19. juli 1975 i Vesterø paa Læsø med Lene Holm, der er født den 23. december 1955 i Randers som datter af bibliotekar Anders Christian Holm og hustru, biblioteksassistent Aase Kristensen.

Bosat: Knudsbjergvej 15, Sennels, Thisted.

Kaj Berthel Bjerregaard Lauritsen havde ophold paa Blaakilde Ungdomsskole samt paa Rydhave Slots Ungdomsskole og var beskæftiget en tid som fabriksarbejder ved Randers Reb, inden han begyndte paa Aarhus Diakonhøjskole, hvor han blev uddannet som diakon og socialpædagog. Herpaa havde han ansættelse som tilsynsførende assistent paa forsorgshjemmet Østervang, og efter at have virket som bestyrer af sømandshjemmet i Christianshaab, Grønland 1983-1986 havde han ansættelse som stedfortræder for forstanderen ved det beskyttede pensionat Bjergbo i Thisted. I marts 1988 begyndte han som diakon/socialpædagog ved Fritidshuset i Thisted.

Lene Holm tog realeksamen samt HF-eksamen, hvorpaa hun gennemgik uddannelse til diakon og socialpædagog. Fra 1983 til 1986 var hun sammen med sin mand bestyrer paa sømandshjemmet i Christianshaab, Grønland.

III.A.1.d.1) Stine Holm Lauritsen er født den 16. september 1976 i Randers.

III.A.1.d.2) Sofie Holm Lauritsen er født den 10. maj 1984 i Christianshaab, Grønland.

III.A.1.d.3) Simon Holm Lauritsen er født den 3. august 1986 i Thisted.

III.A.2.

Peter Øgendahl Lauritsen er født den 15. december 1921 i Struer. Han blev gift den 7. oktober 1945 i Tønder med Amalia Dorthea Nissen, der er født den 12. december 1922 i Alslev, Højst sogn, som datter af landmand Laust Andersen Nissen og hustru Hanna Kathrine.

Bosat: Kolliinsgade 31, Kolding.

Peter Øgendahl Lauritsen afsluttede skolegangen fra 2. real, hvorpaa han gennemgik uddannelse til barber i Ringkøbing. Herpaa arbejdede han en tid som svend i Tarm, og fra 1945 til 1949 drev han selvstændig frisørforretning i Bramminge. Endvidere gjorde han 13 maaneders CBU-tjeneste i Herning og arbejdede en kort tid ved DSB, inden han begyndte i hotelbranchen. De første 2 aar arbejdede han i Viborg, derefter 5 aar i Esbjerg og siden som portier i Kolding.

Amalia Dorthea Nissen havde efter almindelig skolegang et ophold paa Graasten Husholdningsskole og var derefter beskæftiget nogle aar som husassistent. Senere, da ægteparret var flyttet til Kolding, arbejdede hun som servitrice paa Missionshotellet, indtil det lukkede, og hun begyndte nu som rengøringsassistent i Sydbank.

III.A.3.

Erik Øgendahl Lauritsen er født den 26. april 1925 i Ringkøbing, og han døde den 23. juni 1986 i Esbjerg. Han blev gift den 10. juni 1950 i Esbjerg med Cecilie Marie Lybecher Toft, der er født den 15. december 1928 i Esbjerg som datter af havnearbejder Simon Peder Toft og hustru Petra Dorthea Lybecher.

Bosat: Haraldsgade 25, Esbjerg.

Erik Øgendahl Lauritsen gik i skole i Ringkøbing. Han blev uddannet indenfor Indre Mission i Danmark, arbejdede en tid som soldaterhjemsleder og senere i en aarrække som rejseleder.

III.A.3.a.

Lone Marie Lauritsen er født den 25. december 1961 i Esbjerg. Hun lever sammen med Finn Larsen, der er født den 8. oktober 1955 i Esbjerg som søn

af Carlo Larsen og hustru, hjemmehjælper Rita Mogensen.

Bosat: Ingemanns Allé 175B, Esbjerg.

Lone Marie Lauritsen bestod studentereksamen i 1981 og arbejdede paa mejeri og forretning indtil 1982, hvorpaa hun begyndte som sygeplejeelev. Hun blev færdiguddannet i 1986 og er nu ansat som sygeplejerske paa en dialyseafdeling.

Finn Larsen afsluttede skolegangen fra 9. klasse, hvorefter han arbejdede ved forskelligt, inden han i ca. 1981 blev ansat ved Esbjerg Kommunes Elforsyning.

III.A.3.b.

Henrik Øgendahl Lauritsen er født den 13. februar 1965 i Esbjerg.

Han gik i skole i Esbjerg, blev uddannet som laborant og studerer nu i Aarhus.

III.B.

Laurids Lauridsen er født den 9. august 1895 i Grøndal, Møborg sogn. Han blev gift med Nora.

I ægteskabet er børnene III.B.1.-III.B.2.

III.B.1.

Thomas Lauridsen er født den 15. august 1919 i Struer, og han døde den 27. juni 1985 i Farsø. Han blev gift den 31. december 1952 i Overlade med Ella Sofie Jensen, der er født den 27. november 1921 i Strandby som datter af arbejdsmand Mads Jensen og hustru Kirstine Andersen.

Thomas Lauridsen var beskæftiget som lærer paa Vitskøl Kloster til januar 1953, og efter at have virket som lærer og erhvervsvejleder ca. 12 aar i Roskilde var han de sidste 12 aar, inden han blev pensioneret, ansat som skoleinspektør i Hasle paa Bornholm.

Ella Sofie Jensen var beskæftiget ved husgerning indtil giftermaalet, de sidste 4 aar paa Vitskøl Kloster.

III.B.2.

Hugh Lauridsen er lærer i Flensborg.

Bosat: Reikerstieg 2, Sørup, Vesttyskland.

III.C.

Ane Caroline Lauritsen er født den 11. juni 1897 i Møborg sogn, og hun døde den 1. juni 1984 i Holstebro. Hun blev gift den 1. januar 1921 i Møborg med Peder Kristian Bæk Jensen. Han er født den 22. november 1893 i Mostoft, Nees sogn, som søn af husmand Jens Jensen og hustru Ane Margrethe Cecilie Nielsen, og han døde den 16. april 1971 i Holstebro.

Ane Caroline Lauritsen gik i Møborg Vestre Skole. Hun tjente en tid som husassistent, blev uddannet som mejerske og havde desuden et ophold paa Nr. Nissum Højskole inden giftermaalet.

Peder Kristian Bæk Jensen gik i Ness Pogeskole. Han gennemgik uddannelse til mejerist, havde et ophold paa Ladelund Mælkeriskole og var beskæftiget som mejerist til 1950, da han købte en forretning i Holstebro, hvor han og hustruen forhandlede mælk, brød og konfekture. Forretningen blev drevet til ca. 1965, hvorefter ægteparret solgte og købte hus.

Følgende er uddrag af præstens tale ved Ane Caroline Lauritsens begravelse:

"Det er i grunden utroligt, at Ane Bæk Jensen blev saa gammel. Naar man ser de almindelige data i hendes livs dagbog, saa skulle hun være død for længst. Sygdom maatte hun kæmpe med, børn fødte hun, en stor flok. Rigdomsbekymring havde hun ingen af, stunddom maaske det modsatte.

Og saa aligevel, - saa gammel. Det skyldes nok især to ting. At hun havde en fredens mand ved sin side, og at hun havde fredens Gud i sit hjerte.

Vi maa ogsaa nævne Jeres far her i dag, naar vi begraver Jeres mor, for de hørte sammen, de to, og døren ind til det hjem de byggede op, er først lukket helt i nu, hvor vi steder gamle Ane Bæk Jensen til hvile.

Skulle vi sætte en overskrift over Jeres hjem, kunne vi ikke vælge bedre end det vers, vi begyndte med: "Stol paa Herren og gør det gode, bo i landet og læg vægt paa troskab".

Det var det, de kæmpede for, somme tider lykkedes det, somme tider ikke. Men de kæmpede for at være paa den vej, hvor det er Guds godhed i Jesus Kristus, og Guds trofasthed, der præger hjerte og sind.

I er højt priviligerede i Jeres slægt, for I har haft en far og mor, som har fortalt det, ja bevidnet det med deres eget liv, at det er godt og sandt at følge Guds veje, at det gaar an at stole paa ham.

Det var den livserfaring, Jeres mor saa gerne ville give videre, jo nærmere hun kom døden, jo stærkere blev det for hende. Vælg Guds veje, som Jesus har aftegnet dem for os."

Ane Caroline Lauritsen havde den sidste tid inden sin død ophold paa et alderdomshjem. I denne periode førte hun dagbog, og fra denne bringes følgende uddrag:

"Hver Morgen faar vi Kaffe og Rundstykker, og hvad de ellers kan finde paa. Først bliver vi hevet op af vores gode Seng og vasket og klædt paa, og naar vi saa har spist, hviler vi os, til vi skal til Morgensang. Efter den gaar nogle af os i Terapisalen, hvor vi laver forskellige Ting efter Evne og Lyst, det er dejligt. Der spilles ogsaa Radio, men saa højt saa det nok ender med, at Huset slaar Revner, men saa bliver jeg saa glad, fordi jeg er døv. Jeg tager bare mit Høreapparat af og putter det i Lommen, saa hører jeg det ikke saa meget, og saa er det saa morsomt at se de andres Miner. Nogle faa nyder det virkeligt, forstaa det hvem der kan, og nogle er sure og ser lidelsesfulde ud. Jeg skal ud at træne, saa jeg kan faa lært at gaa, men jeg skal jo nok blive ved at være Hjulbenet resten af mit Liv. Det gør jo heller ikke noget, jeg har det vældig godt og er glad (for det meste), men jeg føler mig somme Tider saa forfærdentlig ensom, ikke alene, men ensom. Slut for i Dag - mere i Morgen.

I Dag er det Søndag, og jeg har laant den elektriske Stol og er kørt til Kirke i Nørreland, og det var dejligt. Hvor var de flinke til at hjælpa mig ind og ud, jeg havde en herlig Tur, det vil jeg prøve igen, hvis ellers Véjret tillader det. Om Eftermiddagen kom Lis og Tage og tog mig med. Vi besøgte Fastrene, de havde det ikke for godt. Det var en skøn Dag.

Fredag den 11. Oktober.

I Dag kom Grethe og Lasse hjem med to af deres Børn. Astrid er jo i Amerika. Rune er blevet en stor, køn ung Mand. Søndag var vi hos Inga og Lars. Vi fik Kyllingesteg og Jordbærgrød, uhm -, og vi havde det dejligt. Om Mandagen var vi hos Gunda og Andreas. Da vi kom hjem, gik Fjernsynet for fuld Drøn, og Vinduet stod aaben, men Stuen var tom, og Rune sad ude i Campingvognen og læste. Han maa jo have glemt det, saadan er det, naar man bliver gammel (17 Aar). I Dag Tirsdag er de rejst igen, og jeg har været til Eksamen. Der var en Dame, som skulde fortælle om mig. Ih, hvor var det morsomt, men det var kun om mine Elendigheder, alle mine mange go-

de Egenskaber, gik de let hen over, kun naar de fik en fin Hentydning, fandt de nogle frem, og vi morede os dejligt."

Her bringes de sidste indføjelser i dagbogen, begyndende i februar 1984.

"Nu er vi sidst i Februar, og det er vist ikke for tidligt, jeg griber Pennen. Jeg har gaaet og skrantet hele Vinteren og haft Influenza nogle Gange samt Hovedpine og Ørepine, og saa kom jeg til Ørespecialist, og han ordrede massage. Uha, jeg faar det ovenpaa Hovedet og i Nakken, bag begge Ører og i Ansigtet under Øjnene og foran mine stakkels Ører og Skulderen, Ryggen og den ene Side - og se deres glade Ansigter, naar de finder et rigtigt ømt Sted, som jeg har masser af. Jeg haaber at I har rigtig ondt af mig, naar I tænker paa alle mine Plager, og hvordan jeg bliver behandlet. Jeg slutter, paa Gensnak.

Nu er vi naaet sidst i April, Influenza har holdt mig fangen, men jeg rettede mig nok en Gang, og nu er jeg oppe igen og skal snart ud at køre."

I ægteskabet er børnene III.C.1.-III.C.10. samt døtrene Tove og Selma, der døde faa maaneder gamle.

III.C.1.

Holger Bæk Jensen er født den 8. februar 1921 i Troldhede, og han døde den 26. juni 1979 i Ilskov. Han blev gift den 13. maj 1949 i Borris med Karen Nykjær, der er født den 23. juli 1924 i Borris som datter af landmand Marius Nykjær og hustru Mathilde Nielsen.

Bosat: Østerskovvej 1, Ilskov, Sunds.

Holger Bæk Jensen gik i skole i Møborg samt i Bækmarksbro og havde desuden et ophold paa Hoptrup Højskole 1947-1948. I 1949 købte han Søndergaard i Ilskov paa 100 tdr. land, som han drev til sin død. I løbet af aarene byggede han bl.a. nyt maskinhus, og en overgang havde han en ret stor besætning. - Holger Bæk Jensen var medlem af bestyrelsen samt kasserer for Ilskov Mejeri og i nogle aar formand for FDF, ligeledes i Ilskov.

Karen Nykjær gik i skole i Borris. Hun tjente som husassistent forskellige steder indtil giftermaalet, afbrudt af et ophold paa Hoptrup Højskole i 1945. Efter ægtefællens død købte hun huset paa nuværende adresse, og i 1980 begyndte hun som rengøringsassistent paa et plejehjem i Sunds. - Karen Nykjær har været medlem af menighedsraadet i 4 aar samt siddet i bestyrelsen for FPF.

III.C.1.a.

Arne Bech Jensen er født den 29. juli 1951 i Ilskov. Han lever sammen med Pia Poulsen Nielsen, der er født den 4. juli 1959 i Karup som datter af møbelhandler Alfred Poulsen Nielsen og hustru Anna Marie Sørensen.

Bosat: Ildsgaardvej 30, Ilskov, Sunds.

Arne Bech Jensen gik i skole i 7 aar og havde derefter et ophold paa en efterskole. Han var beskæftiget som landbrugsmedhjælper, indtil han aftjente sin værnepligt i Farum og Høvelte. Efter hjemsendelsen gennemgik han uddannelse til tømrer, og han har siden arbejdet som saadan. Sideløbende driver han fødegaarden, som han overtog i 1985.

Pia Poulen Nielsen gik i folkeskolen i 7 aar, hvorpaa hun var 3 aar paa efterskole. Efter et 4 maaneders kibbutzophold i Israel gennemgik hun EFG-basisaaret indenfor bygge og anlæg, og hun stod nu i lære som bygningsmaler, hvorefter hun arbejdede som svend i et par aar, indtil hun maatte holde op paa grund af overfølsomhed overfor maling. Siden har hun været beskæftiget som tekstilarbejder.

III.C.1.a.1) Jesper Holger Bech Jensen er født den 8. maj 1983 i Herning.
III.C.1.a.2) Maria Louise Bech Jensen er født den 28. marts 1986 i Herning.

III.C.1.b.

Lissy Bech Jensen er født den 4. februar 1954 i Ilskov.

Bosat: Vestermarken 15, Kølkær.

III.C.1.c.

Svend Bech Jensen er født den 11. juli 1956 i Ilskov. Han lever sammen med Mette Marie Breede, der er født den 8. september 1957 i Stevning, Svenstrup sogn, som datter af slagteriarbejder Paul Hermann Breede og hustru, sygehjælper Marie Johnsen.

Bosat: Hedeskovvej 3A, Ilskov, Sunds.

Svend Bech Jensen bestod i 1973 udvidet teknisk forberedelseseksamen i Sunds. Han arbejdede 2½ aar paa en maskinfabrik samme sted, inden han i marts 1976 begyndte paa svagstrømsteknisk værkstedsskole, Aarhus Tekniske Skole. Aaret efter kom han i praktik ved Pasilac Electronic i Silkeborg, og herefter afsluttede han uddannelsen til elektroniktekniker paa Aarhus Tekniske Skole. I 1980 aftjente han sin værnepligt ved Hærens Materielkom-

mando i Høvelte samt paa Holstebro Kaserne. Siden november 1981 har han været ansat ved K.J. Maskinfabrikken A/S i Hjerting, hvor han er beskæftiget med opstilling af nye anlæg samt service paa eksisterende. Han har rejst for firmaet i en række lande, bl.a. Canada, Sydafrika og Kina. - Svend Bech Jensen har tidligere været aktiv indenfor FDF, og han dyrker nu badminton.

Mette Marie Breede flyttede i 1974 til Herning-egnen, hvor hun først tjente som husassistent og derefter har været beskæftiget ved forskelligt, bl.a. som medhjælper i køkkenet paa Herning Centralsygehus og nu som rengøringsassistent paa lægegangen.

Mette Marie Breede har sønnen Jesper Breede, der er født den 19. september 1979 i Herning.

III.C.1.c.1) Rune Breede Jensen er født den 29. december 1987 i Herning.

III.C.1.d.

Inger Bech Jensen er født den 23. marts 1959 i Ilskov. Hun blev gift den 4. april 1981 i Edmonton, Canada med Vagn Holger Lauritsen, der er født den 30. januar 1958 i Bording som søn af gaardejer Martinus Lauritsen og hustru Ella Jacobsen.

Bosat: 96 Markvillerd., Markham, Ontario, Canada.

Inger Bech Jensen tog 10. klasse, hvorpaa hun bl.a. var ansat paa slagteri og plejehjem. Efter at være flyttet til Canada i 1981 var hun beskæftiget en tid i en børnehave. Hun er nu hjemmearbejdende husmoder.

Vagn Holger Lauritsen tog 10. klasse, hvorpaa han gennemgik uddannelse til murer. I april 1987 startede han som selvstændig murermester.

III.C.1.d.1) Andy Bech Lauritsen er født den 11. januar 1982 i Edmonton, Canada.

III.C.1.d.2) Denis Bech Lauritsen er født den 10. september 1983 i Edmonton, Canada.

III.C.1.d.3) Neil Bech Lauritsen er født den 4. november 1985 i Edmonton, Canada.

III.C.2.

Inga Bæk Jensen er født den 9. februar 1922 i Troldhede. Hun blev gift den 13. september 1953 i Holstebro med Lars Vestergaard Skov, der er født den 18. december 1920 i Damgaard, Vorgod sogn, som søn af gaardejer Hans Skov og hustru Mariane Vestergaard.

Bosat: Damgaard, Damgaardsvej 3, Vorgod, Videbæk.

Inga Bæk Jensen gik i skole i Møborg. Hun tjente en tid som husassistent, hvorpaa hun 1943-1946 blev uddannet som sygeplejerske i Skive og derefter supplerede uddannelsen paa kolonien Filadelfia samt i København. Herpaa har hun virket som sygeplejerske i Aarhus, Haugesund i Norge, Herning og som hjemmesygeplejerske i Vorgod Kommune.

Lars Vestergaard Skov tjente som landbrugsmedhjælper paa hjemegnen, paa Sjælland samt paa Horsens-egnen, afbrudt af et ophold paa Haslev Højskole 1943-1944. Efter giftermaalet overtog han fødegaarden, som han siden har drevet. - Lars Vestergaard Skov har i aarenes løb haft forskellige tillidshverv, bl.a. som kasserer i KFUM, Vorgod og som formand for menighedsraadet og Vesterager Transformatorforening. Endvidere har han siddet i husdyrbrugsudvalget i Videbæk Landboforening samt været medlem af repræsentantskabet for Ringkøbing Amts Højspændingsforening.

III.C.2.a.

Margit Skov er født den 29. november 1955 i Damgaard, Vorgod sogn.

Bosat: Børkop.

Margit Skov bestod studentereksamen i Herning, havde i 1974 et ophold paa Børkop Bibelskole og blev derpaa uddannet til lærer paa Jelling Seminarium. Siden 1979 har hun været ansat som musiksekretær ved Indre Mission i Danmark.

III.C.3.

Karl Bæk Jensen er født den 5. februar 1923 i Møborg. Han blev gift den 8. november 1947 i Idom med Lydia Agerlund Jensen, der er født den 30. maj 1924 i Vinding som datter af landmand Jens Peder Jensen og hustru Ane Marie Jensen.

Bosat: Voldgade 39, Struer.

Karl Bæk Jensen gik i skole i Møborg, Nees og Flynder. Han tjente som

landbrugsmedhjælper indtil 1945, da han begyndte ved DSB i Struer. Fra 1946 og de følgende 2 aar var han aspirant i Ringkøbing, og senere var han bl.a. stationsbetjent i Brande, inden han i 1952 blev forflyttet til Skive. Fra 1956 til 1985, da han blev pensioneret, var han overportør i Struer. Hans fritidsinteresse er trædrejning.

Lydia Agerlund Jensen gik i skole i Idom. Hun tjente som husassistent forskellige steder indtil giftermaalet og havde senere i 26 aar hjemmearbejde for B & O. Hendes fritidsinteresse er haandarbejde, og desuden har hun været medhjælper ved handicapsvømning i ca. 10 aar.

III.C.3.a.

Bent Bæk Jensen er født den 1. juni 1949 i Rindum. Han blev gift den 28. december 1984 i Grindsted med Bodil Mette Jakobsen, der er født den 23. februar 1950 i Grindsted som datter af landbrugskonsulent Jens Jørgen Jakobsen og hustru Gerda Rasmussen.

Bosat: Dalgas Boulevard 164, Frederiksberg.

Bent Bæk Jensen bestod i 1968 studentereksamen paa Struer Gymnasium og blev i 1976 dimitteret som datalog fra Aarhus Universitet. Indtil udgangen af 1976 virkede han som adjunkt ved Aarhus Universitet, og efter at have aftjent sin værnepligt ved forsvarets hundeskole blev han i 1977 ansat som systemprogrammør ved Regnecentralen i København. Her arbejdede han til oktober 1978, da han fik ansættelse i EDB-afdelingen ved KTAS. I 1981 blev han udnævnt til kontorchef i samme afdeling og senere til chef for udviklingsafdelingen ved KTAS. I august 1987 begyndte han som udviklingschef hos Dan Net A/S.

Bodil Mette Jakobsen tog i 1970 studentereksamen paa Kolding Gymnasium og bestod i 1981 kandidateksamen som miljøbiolog fra Københavns Universitet. Siden har hun været ansat paa Arbejdsmiljøinstituttet, der er et forskningsinstitut under arbejdstilsynet.

III.C.3.a.1) Mette Bæk Jakobsen er født den 10. maj 1978 i København.
III.C.3.a.2) Martin Bæk Jakobsen er født den 27. januar 1982 i København.

III.C.3.b.

Tove Bæk Jensen er født den 19. november 1952 i Ringkøbing. Hun blev gift

den 21. juli 1978 paa Venø med Jens Lynderup Riis, der er født den 11. august 1951 i Aalestrup som søn af skoleinspektør Anton Jensen Riis og hustru, kunstmaler Elna Lynderup.

Bosat: Bavnevej 20, Give.

Tove Bæk Jensen bestod i 1969 realeksamen i Struer. Hun tjente en tid som husassistent og arbejdede desuden en periode paa B & O i Struer, inden hun begyndte paa Nr. Nissum Seminarium, hvor hun bestod HF-eksamen i 1973 og lærereksamen i 1977. Siden har hun været ansat som lærer paa Farre Skole.

Jens Lynderup Riis bestod realeksamen paa Aalestrup Realskole i 1968 og studentereksamen paa Vesthimmerlands Gymnasium i Aars i 1971. Efter at have aftjent sin værnepligt i Skive, hvorfra han hjemsendtes som reserveofficer i 1973, læste han til lærer paa Nr. Nissum Seminarium. Siden 1977 har han været ansat som lærer i Give, hvor han desuden underviser i ungdomsskolen i bl.a. knallertkørsel. - Fritidsinteresser: jagt og fiskeri.

III.C.3.b.1) Anne Carolina Riis er født den 23. august 1984 i Santiago, Chile.

III.C.3.c.

Kim Bæk Jensen er født den 25. december 1962 i Struer.

Bosat: Solkrogen 3, Struer.

III.C.4.

Henning Bæk Jensen er født den 3. april 1924 i Møborg. Han blev gift den 22. november 1953 i Hee med Erna E. Christiansen, der er født den 17. oktober 1932 i Tim som datter af Thorvald Christiansen og hustru Oline Pedersen.

Bosat: Vesterled 19, Holstebro.

Henning Bæk Jensen gik i skole i Møborg, Nees og Flynder. Han gennemgik uddannelse til mejerist i Nr. Nissum og Faster, hvorpaa han arbejdede som saadan forskellige steder, bl.a. i Højmark og Spjald. De sidste 23½ aar, inden han gik paa efterløn, var han ansat paa Holstebro Mælkekondensering. Sin værnepligt aftjente han i Værløse 1946-1947. - Henning Bæk Jensen har været kasserer i den lokale haveforening. Hans fritidsinteresser er træskærerarbejde og fiskeri.

Erna E. Christiansen gik i skole i Tim. Hun tjente som husassistent forskellige steder indtil giftermaalet, bl.a. i Tim, Ringkøbing og Svendborg. Senere har hun i ca. 9 aar været dagplejer.

III.C.4.a.

Bente Bæk Jensen er født den 21. marts 1956 i Spjald. Hun blev gift den 7. april 1977 i Borbjerg med Steen Pedersen, der er født den 18. december 1952 som søn af politiassistent Kaj Aage Pedersen og hustru, sygeplejerske Alma Nielssine.

Bosat: Oluf Rings Vej 23, Holstebro.

Bente Bæk Jensen tog udvidet teknisk forberedelseseksamen i Holstebro og gennemgik den 1-aarige handelsskole, inden hun kom i lære som kontorassistent. Efter at være blevet udlært havde hun ansættelse ved Tømrer- og Snedkerforbundet fra 1977 til 1987, og hun har siden været kontorassistent ved HK i Holstebro. Hun har taget eksamen i psykologi paa VUC i Holstebro samt gennemgaaet forskellige EDB-kurser. - Bente Bæk Jensen er medlem af D.U.I. i Holstebro. Desuden maler og tegner hun.

Steen Pedersen gik i skole i Odense samt i Holstebro, ialt 10 aar. I 1975 blev han udlært som radiomekaniker, og efter at have arbejdet forskellige steder, bl.a. paa B & O i Skive blev han i 1979 ansat paa mælkekondenseringsfabrikken Hoco i Holstebro. I 1981 gennemgik han grundkursus paa Dalum Mejeriskole. Hans fritidsinteresse er musik.

III.C.4.a.1) Allan Bæk Pedersen er født den 23. februar 1978 i Holstebro.
III.C.4.a.2) Karina Bæk Pedersen er født den 3. december 1979 i Holstebro.

III.C.4.b.

Ketty Bæk Jensen er født den 13. november 1960 i Holstebro. Hun blev gift den 1. maj 1982 i Holstebro med Claus Engaard Jensen, der er født den 14. oktober 1960 i Aalborg som søn af repræsentant Svend Aage Jensen og hustru Jytte Bodil Jensen.

Bosat: Haydnsvej 28, Holstebro.

Ketty Bæk Jensen tog 10. klasse i Holstebro og var derefter elev 1 aar paa handelsskolen. Efter at have arbejdet ca. 1 aar som piccoline ved børnetandplejen i Holstebro begyndte hun som husassistent paa Torshøj Plejehjem. - Fritidsinteresse: haandarbejde.

Claus Engaard Jensen gik i skole i Aalborg, hvor han tog realeksamen. Han begyndte som konstabelelev i Aalborg og kom senere til Holstebro, hvor han nu er overkonstabel. - Fritidsinteresser: bl.a. lystfiskeri.

III.C.5.
Kaj Bæk Jensen er født den 5. april 1925 i Møborg. Han blev gift den 4. april 1953 i Esbjerg med Inga Ruth Lund Jensen, der er født den 3. december 1925 i Gjellerup sogn.

Bosat: Nørholmvej 4, Herning.

Kaj Bæk Jensen er stationsbetjent, og Inga Ruth Lund Jensen er syerske.

III.C.5.a.
Anette Margrethe Bæk Jensen er født den 15. september 1949 i Haderslev. Hun blev gift den 29. november 1969 i Holstebro med John Madsen, der er født den 6. august 1946 i Aarhus, Sankt Johannes sogn, som søn af telefonovermontør Ejvind Brigon Viggo Madsen og hustru Ester Grete Nielsen.

Bosat: Bygvænget 42, Holstebro.

Anette Margrethe Bæk Jensen bestod i 1966 realeksamen i Holstebro. Hun gennemgik uddannelse til kontorassistent ved Post- og Telegrafvæsenet, hvor hun arbejdede til juli 1973, og hun har siden haft ansættelse som kontorassistent ved Jydsk Telefon.

John Madsen bestod i 1963 realeksamen paa Risskov Skole. Han har siden været ansat ved JTAS, hvor han er uddannet som centralmekaniker. I 1967 blev han forflyttet til Holstebro og blev i 1987 udnævnt til teleleder med ansvar for Holstebro og Struer Central.

III.C.5.a.1) Michael Kent Madsen er født den 26. november 1972 i Holstebro.
III.C.5.a.2) Maria-Louise Madsen er født den 5. oktober 1977 i Holstebro.

III.C.5.b.
Benny Bæk Jensen er født den 19. juni 1958 i Herning.

Bosat: Vesterallé 26, Hammerum, Herning.

III.C.5.c.
Mogens Bæk Jensen er født den 16. marts 1962 i Herning.

Bosat: Helstrupvej 2, Snejbjerg, Herning.

III.C.6.

Gunda Bæk Jensen er født den 23. april 1928 i Møborg. Hun blev gift den 9. november 1952 i Holstebro med Andreas Tang Nielsen, der er født den 28. november 1926 i Nr. Nissum som søn af landmand Johannes Nielsen og hustru Karen Graversen.

Bosat: Meldgaardsvej 30, Asp, Struer.

Gunda Bæk Jensen gik i skole i Bækmarksbro, Bur og Flynder. Hun tjente som husassistent i bl.a. Bur, paa Idom Mejeri og Østerburlund i Idom inden giftermaalet. Herpaa var hun hjemmearbejdende husmoder nogle aar, og efter at have været beskæftiget som hjemmehjælper ved Struer Kommune i 15 aar blev hun deltidsansat som ferieafløser i terapien paa plejehjemmet Enggaarden i Struer. Desuden er hun omsorgsmedhjælper 1 dag ugentlig i Langhøj Hyggeklub, og i sin fritid er hun frivillig medarbejder indenfor Røde Kors. - Gunda Bæk Jensen har i 2 perioder været formand for KFUK i Asp og er nu kasserer for missionshuset samme sted. Endvidere sidder hun i festudvalget for ældre handicappede. Hendes fritidsinteresse er porcelænsmaling.

Andreas Tang Nielsen gik i skole i Idom og Fabjerg. Han tjente som landbrugsmedhjælper forskellige steder, bl.a. i Idom, Sir og paa Sahlholt ved Herning, afbrudt af et ophold paa Tommerup Højskole 1947-1948. Efter giftermaalet var han fodermester 1½ aar i Skjern, inden han i april 1954 købte sin nuhavende ejendom paa 21 tdr. land. Ejendommen er i aarenes løb moderniseret, bl.a. blev der bygget ny stald i 1960 og ny lade i slutningen af 1960erne.

III.C.6.a.

Anna Karin Tang Nielsen er født den 3. juli 1954 i Asp. Hun blev gift den 16. november 1974 i Ølby med Niels Ove Christiansen, der er født den 14. august 1952 i Avlum som søn af Jens Christiansen og hustru Inga Jensmine Madsen.

Bosat: Kvonglanghedevej 41, Varde.

Anna Karin Tang Nielsen bestod realeksamen i Struer. Efter at have været paa husholdningsskole var hun økonomaelev i Holstebro og Lemvig og blev færdiguddannet som økonomaassistent i 1976. Hun arbejdede en kort tid som assistent i Holstebro og Esbjerg, indtil hun maatte holde op paa grund

af sygdom. I 1974 blev hun ramt af sclerose og epilepsi, og siden 1985 har hun været indlagt paa plejehjemmet Lunden i Varde.

Niels Ove Christiansen afsluttede skolegangen fra 9. klasse. Han var beskæftiget ved landbrug forskellige steder, bl.a. som fodermester paa Holstebro-egnen, afbrudt af ophold paa landbrugsskole. I 1977 købte han sin nuhavende gaard, som han driver alsidigt.

III.C.6.a.1) André Tang Christiansen er født den 15. februar 1984 i Kvong.

III.C.6.b.

Peder Tang Nielsen er født den 28. juni 1957 i Asp.

Bosat: Jernbanegade 3, Hammerum, Herning.

Peder Tang Nielsen er slagteriarbejder.

III.C.6.c.

Johannes Tang Nielsen er født den 29. marts 1964 i Asp. Han blev gift den 16. august 1986 i Timring med Ellen Poulsen, der er født den 12. februar 1967 i Tiphede, Timring sogn, som datter af specialarbejder Viggo Poulsen og Nanna Nyborg Christensen.

Bosat: Birkildvej 17, Asp, Struer.

Johannes Tang Nielsen afsluttede skolegangen fra 9. klasse. Han tjente som landbrugsmedhjælper forskellige steder, bl.a. i Vejrum, Nr. Felding i 3 aar og Timring, afbrudt af grundskoleophold i 1981-1982. Efter at have taget driftslederkursus paa Hammerum Landbrugsskole 1985-1986 købte han ejendommen Nørmark paa 49 hektar, som han siden har drevet som alsidigt landbrug. - Johannes Tang Nielsen har været aktiv indenfor spejderbevægelsen i Asp og har siddet i bestyrelsen for KFUM og -K i Nr. Felding.

Ellen Poulsen gik i skole 7 aar i Timring samt 1 aar i Vildbjerg og var elev paa Hardsyssel Efterskole 1982-1984. Efter at have gennemgaaet EFG-basisaaret (levnedsmiddellinjen) i Holstebro tjente hun ½ aar som husassistent i Ørre, hvorpaa hun var beskæftiget som syerske i Nøvling indtil giftermaalet. Hun er nu medhjælpende hustru. - Fritidsinteresse: haandarbejde.

III.C.7.

Grethe Valborg Bæk Jensen er født den 13. august 1930 i Møborg. Hun blev gift den 1. april 1961 i Holstebro med Lars Fjord Jensen, der er født den 7. november 1931 som søn af Margrethe og Thorvald Fjord Jensen.

Bosat: Storstrædet 33, Albertslund.

Grethe Valborg Bæk Jensen gik i skole i Møborg og Bur. Hun havde et ophold paa Børkop Sygeplejehøjskole og gennemgik derpaa uddannelse til sygeplejerske paa Holstebro Sygehus. Uddannelsen blev suppleret med bl.a. psykiatri paa Sankt Hans Hospital, og hun arbejdede nu som sygeplejerske paa bl.a. Aarhus Kommunehospital og som hjemmesygeplejerske i Aarhus. Senere var hun sygeplejerske 1 aar paa et sygehus i Norge, en kort periode paa Ortopædisk Hospital i København samt en tid paa Rigshospitalet. Efter nogle aar som hjemmearbejdende husmoder havde hun ansættelse som hjemmesygeplejerske i Albertslund, og hun arbejder nu paa et plejehjem samme sted. Sideløbende har hun i en periode staaet for terapien paa plejehjemmet, og hun har ligeledes i en periode haft fritidsundervisning for børn. - Grethe Valborg Bæk Jensen har deltaget i tekstilkurser hos Alice Monnerup.

Lars Fjord Jensen tog studentereksamen i Odense og studerede derefter paa Aarhus Universitet, hvorfra han blev dimitteret som cand. oecon. Herpaa fik han ansættelse i socialministeriet, senere i arbejdsministeriet, og han er nu ansat i socialstyrelsen (ældreforsorgen), hvor han er fuldmægtig.

III.C.7.a.

Astrid Fjord Jensen er født den 8. oktober 1964 paa Rigshospitalet i København.

Hun har bl.a. været au-pair i USA, har taget HF-eksamen og er nu sygeplejeelev. Desuden har hun deltaget i et projekt af 3 maaneders varighed i Indien.

III.C.7.b.

Rune Fjord Jensen er født den 3. februar 1966 i Albertslund.

Han har gaaet et aar paa college i USA, før han tog HF-eksamen. Desuden har han været paa guideskole ved Spies Rejser.

III.C.7.c.
Gerda Fjord Jensen er født den 31. oktober 1967 i Albertslund.

III.C.8.
Jens Bæk Jensen er født den 16. september 1931 i Møborg. Han blev gift den 5. maj 1957 i Engesvang med Rosa Vita Olsen, der er født den 1. oktober 1935 i Sunds som datter af landmand Johannes Olsen og hustru Marie Markussen.

Bosat: Viborgvej 45, Engesvang.

Jens Bæk Jensen gik i skole i Bur. Han tjente som landbrugsmedhjælper forskellige steder indtil giftermaalet, afbrudt af militærtjeneste i Padborg og Itzehoe 1951-1952 samt af et ophold paa Hoptrup Højskole 1953-1954. I 1957 købte han sin nuhavende ejendom paa 35 tdr. land. Bygningerne er i aarenes løb fornyet og moderniseret. - Jens Bæk Jensen har været forældrerepræsentant indenfor KFUM-spejderne. - Fritidsinteresse: fiskeri.

Rosa Vita Olsen gennemgik almindelig skolegang. Hun arbejdede bl.a. paa De gamles Hjem i Herning inden giftermaalet, hvorpaa hun var hjemmearbejdende husmoder til 1971, da hun blev ansat paa plejehjemmet i Engesvang.

III.C.8.a.
Per Bæk Jensen er født den 29. marts 1958 i Engesvang. Han blev gift den 30. maj 1987 i Farsø med Karen Arndt Jensen, der er født den 4. oktober 1959 i Nørresundby som datter af gaardejer Niels Skak Jensen og hustru, fysioterapeut Birthe Jensen.

Bosat: Thujavej 13, Herning.

Per Bæk Jensen gik i skole i Engesvang samt i Bording, hvor han bestod realeksamen. I efteraaret 1976 indledte han et ophold paa Hoptrup Højskole, og efter et giv-et-aar-medarbejder ved Horsens KFUM og -K aftjente han i 1978 sin værnepligt ved civilforsvaret i Herning. Desuden havde han et kibbutzophold i Israel, inden han fra 1979 til 1983 gennemgik socialpædagogisk diakonuddannelse paa diakonhøjskolen ved Aarhus. Herpaa var han foreningssekretær i Horsens KFUM og -K til oktober 1987, og han har siden været foreningssekretær i Herning KFUM og KFUK. I 1982 blev han medlem af bestyrelsen for Hoptrup Højskoles elevforening.

Karen Arndt Jensen bestod i 1977 realeksamen i Farsø. Efter at have gennemgaaet EFG-basisaaret paa Randers Tekniske Skole arbejdede hun en tid

paa Søster Kathinkas Hus i Aalborg, hvorpaa hun fra 1981 til 1985 gennemgik diakon/plejehjemsassistentuddannelse paa diakonhøjskolen ved Aarhus. Siden har hun været ansat paa Jellinghave, Jelling.

III.C.8.b.

Karen Lis Bæk Jensen er født den 1. april 1960 i Engesvang.

Bosat: Østergade 17, Bjerringbro.

Karen Lis Bæk Jensen gik i skole i Engesvang samt i Bording, hvor hun bestod realeksamen i 1977. Hun tjente 1 aar som husassistent i Holstebro, og efter at have gennemgaaet EFG-basisaaret paa Ikast Handelsskole fortsatte hun paa Herning Handelsgymnasium, hvor hun tog HH-eksamen i 1981. Senere havde hun et 5 maaneders ophold paa Børkop Højskole, og hun var nu beskæftiget paa en trikotagefabrik i Ikast samt som missionærmedhjælper indenfor Indre Mission i Esbjerg, inden hun i 1983 begyndte paa Nr. Nissum Seminarium, hvorfra hun blev dimitteret i 1987. Herpaa blev hun ansat som vikar i Mammen.

III.C.8.c.

Else Marie Bæk Jensen er født den 28. februar 1962 i Engesvang.

Bosat: Herluf Trolles Gade 37, Aarhus N.

Else Marie Bæk Jensen tog 10. klasse, gennemgik EFG-basisaaret paa Ikast Handelsskole og tog HF-eksamen paa Ikast Gymnasium i 1982. Efter bl.a. at have arbejdet paa KFUK-hjemmet i Oslo nogle maaneder samt 1½ aar i en børnehave i Aarhus havde hun et kibbutzophold i Israel. Endvidere var hun elev paa Haslev udvidede Højskole samt Rødkilde Naturhøjskole, inden hun begyndte paa socialpædagogisk seminarium i Aarhus.

III.C.8.d.

Henning Bæk Jensen er født den 26. juni 1964 i Engesvang.

Bosat: Søndergade 31, Bording.

Henning Bæk Jensen gik i skole i Engesvang samt i Bording, ialt 8 aar. Han var beskæftiget en tid som landbrugsmedhjælper og var bl.a. udvekslingsstudent i Canada gennem landboungdom. Desuden har han arbejdet paa bl.a. en møbelfabrik og en minkfarm samt været elev 1½ maaned paa Vejle Idrætshøjskole, inden han kom i lære som murer.

III.C.8.e.

John Bæk Jensen er født den 30. september 1965 i Engesvang.

Bosat: Tønseth Gartneri, Ottestad, Norge.

John Bæk Jensen gik i skole i Engesvang og Bording samt paa Hardsyssel Efterskole, hvor han tog 9. og 10. klasse. I 1982 kom han i lære som gartner hos Kaj Nielsen i Allested paa Fyn, og den 1. februar 1984 kom han til gartner Martin Lindvig i Vildbjerg. Efter at have været elev paa Beder Gartnerskole, hvor han tog det grønne bevis i 1986 arbejdede han hos en gartner i Mundelstrup til februar 1987. Siden har han været ansat hos gartner Harald Tønseth i Ottestad.

III.C.8.f.

Brian Bæk Jensen er født den 14. februar 1969 i Engesvang.

Han gik 8 aar i skole i Engesvang og tog derefter 9. og 10. klasse paa Hardsyssel Efterskole. Herpaa arbejdede han ca. 1 aar paa en fabrik i Silkeborg, og han har siden været beskæftiget som murerarbejdsmand i Bording.

III.C.9.

Elisabeth Bæk Jensen er født den 13. maj 1933 i Møborg. Hun blev gift den 26. januar 1958 i Holstebro med Tage Markussen, der er født den 21. september 1933 i Naur som søn af gaardejer Søren Markussen og hustru Kirstine.

Bosat: Kløvermarken 14, Holstebro.

Elisabeth Bæk Jensen gik i skole i Bur. Hun arbejdede hjemme og var desuden ansat ½ aar paa et plejehjem samt elev 1½ aar indenfor børneforsorgen paa børnehjemmet i Struer. Siden giftermaalet har hun været hjemmearbejdende husmoder.

Tage Markussen gik i skole i Naur. Som 17-aarig kom han i lære som tømrer i Vemb, og efter at have bestaaet svendeprøve paa Haslev Haandværkerhøjskole arbejdede han som svend forskellige steder til ca. 1975, sidst i Holstebro. Han er nu kirketjener i Vejrum. - Tage Markussen er bl.a. kredsformand for søndagsskolen samt medlem af landsudvalget for søndagsskolerne. Desuden er han formand for Humlum Strand-lejren samt næstformand i bestyrelsen for missionshuset Elim.

III.C.9.a.

Flemming Bæk Markussen er født den 6. august 1959 i Holstebro. Han blev gift den 11. juni 1983 i Holstebro med Mona Bjerrum Nielsen, der i 1977 fik tilføjet mellemnavnet Bjerrum. Hun er født den 15. oktober 1960 i St. Dalby som datter af modelsnedker Vagn Aage Nielsen og hustru Anna Bjerrum.

Bosat: Trillegaardsvej 103, Aarhus V.

Flemming Bæk Markussen gik i skole i Holstebro, hvor han bestod realeksamen i 1976 og tog matematisk-fysisk studentereksamen i 1979. Efter et 5 maaneders ophold paa Børkop Højskole arbejdede han som assistent paa Hirtshals Sømandshjem, inden han i september 1980 begyndte som stud. theol. ved Menighedsfakultetet og Aarhus Universitet. I 1988 blev han ansat som lærer og informationssekretær ved Menighedsfakultetet. - Flemming Bæk Markussen har i 10 aar været medlem af FDF i Holstebro, og endvidere har han været med i Holstebro ungdomskor samt i et par aar været formand for ungdomskredsen ved missionshuset Eben-Ezer. Han har skrevet artikler i bl.a. Menighedsfakultetets Venneblad og Indre Missions Tidende.

Mona Bjerrum Nielsen gik i skole i Holstebro, hvor hun bestod realeksamen i 1977 og tog matematisk-fysisk studentereksamen i 1980. Hun havde ansættelse paa Hotel Ansgar i Aarhus til 1981, hvorpaa hun læste til lærer, først paa Th. Langs Seminarium i Silkeborg og fra 1982 paa Aarhus Seminarium. Uddannelsen blev afsluttet i 1985, og de følgende 3 aar har hun været ansat ved Filipskolen, Aalborg. - Mona Bjerrum Nielsen har i 10 aar været medlem af KFUM's haandboldklub i Holstebro.

III.C.9.a.1) Simon Bjerrum Markussen er født den 6. juni 1986 i Aalborg.

III.C.9.b.

Bjarne Bæk Markussen er født den 6. marts 1963 i Holstebro. Han blev gift den 3. august 1985 i Sønderhaa med Susanne Margrethe Egeberg, der er født den 20. maj 1965 i Sønderhaa som datter af gaardejer Orla Christian Egeberg og hustru Nora Lissie Christensen.

Se supplement bag i bogen.

III.C.9.c.

Christian Bæk Markussen er født den 6. maj 1966 i Holstebro.

Bosat: Vestervang 10, Aarhus C.

Christian Bæk Markussen afsluttede skolegangen fra 10. klasse. I 1987 blev han udlært som elektromekaniker ved Aabergs Elektro i Holstebro, og efter at have taget adgangseksamen til Aarhus Teknikum, begyndte han i 1988 som ingeniørstuderende (stærkstrøm).

III.C.10.

Thora Gudrun Bæk Jensen er født den 7. august 1938 i Bur. Hun blev gift den 14. januar 1961 i Holstebro med Tage Vest, der er født den 11. januar 1934 i Faster sogn som søn af landmand Christian Valdemar Birch Vest og hustru Ane Kirstine Knudsen.

Bosat: Hostedhøj 4, Skjern.

Thora Gudrun Bæk Jensen gik i skole i Bur samt i Holstebro og havde desuden et ophold paa Nr. Nissum Efterskole i 1955. Inden giftermaalet arbejdede hun bl.a. 2 aar paa De gamles Hjem i Ørnhøj, og hun har siden været hjemmearbejdende husmoder.

Tage Vest gik i skole i Astrup. Han tjente som landbrugsmedhjælper forskellige steder, bl.a. i Grønbjerg, afbrudt af militærtjeneste i Frøslev 1955-1956 samt af et ophold paa Tommerup Højskole 1956-1957. I 1959 overtog han fødegaarden, som han siden har drevet.

I anledning af hans 50 aars fødselsdag skrev avisen følgende:

"Tage Vest overtog sit fødehjem, da han i 1959 blev gift med Thora, som stammer fra Holstebroegnen. Paa ejendommen har man igennem alle aarene praktiseret alsidigt landbrug med køer, grise, faar, kaniner, fugle... - Tage Vest er ikke hoppet paa vognen med specialisering - og havde alle andre landmænd kørt efter Tages model, ville landets landbrugssituation have været betydelig bedre i dag, end tilfældet er, er der blevet sagt. Hos Thora og Tage Vest har man ikke lavet overproduktion, men trods det har parret i fællesskab skabt et godt landbrug og sikret børneflokken paa seks en god og tryg opvækst.

En positiv ting mere ved Tage Vests landbrug er, at han har tid til andet end lige arbejde. Og i første række kommer hans meget imødekommende væsen over for sine medmennesker. Ingen er nogensinde gaaet forgæves til ham. Han har altid haft tid til at hjælpe andre.

Men der ud over har han mange interesser. Fiskeri i fjorden er lige ved at være sidestillet med arbejdet derhjemme paa husmandsstedet. Begge dele

bliver i alle tilfælde passet godt.

I fritiden kan man træffe ham i hjemmeværnsuniform. Han har været med her i mange aar og er nu delingsfører i Kompagni 2606 Sædding. Han har været formand for den lokale husmandsforening og dermed af kredsbestyrelsen. 4-H arbejdet har altid interesseret ham meget, og han er fortsat med i 4-H udvalget.

At Tage Vest har en poetisk aare, som flyder ret gelinde, har mange af hans venner kunnet glæde sig over. Hans prologer paa jysk dialekt er en oplevelse. Han faar ogsaa tid til at læse en del og giver sig gerne i lag med hjemstavnslitteratur.

At Tage Vest er en lun ka'l skal bare med for fuldstændighedens skyld."

III.C.10.a.

Vibeke Vest er født den 1. november 1961 i Astrup, Faster sogn. Hun blev gift den 27. juli 1985 i Faster med Karl Martin Jensen, der er født den 9. marts 1953 i Brejning som søn af landmand Jørgen Martin Jensen og hustru Tove Elly Thomsen.

Bosat: Hølletvej 7, Fjelstervang, Videbæk.

Vibeke Vest Jensen gik 7 aar i skole i Astrup, 1 aar i Skjern samt 2 aar paa Nr. Nissum Efterskole 1976-1978. Herpaa gennemgik hun EFG-basisaaret i Skjern, og hun arbejdede nu 1 aar i køkkenet paa Brejninggaard Efterskole, hvorefter hun tog HH-eksamen i Herning. Desuden var hun paa et 3 maaneders kursus i Paris, inden hun i 1983 begyndte som korrespondentstuderende paa Handelshøjskolen i Herning. Her blev hun færdiguddannet i 1985, og hun har siden haft ansættelse som korrespondent ved Bernhardt Sørensen A/S, Herning. - Fritidsinteresse: folkedans.

Karl Martin Jensen gik i skole i Vesterbæk samt i Spjald og havde desuden et ophold paa Rydhave Slots Ungdomsskole i 1969. Han tjente som landbrugsmedhjælper i bl.a. Borris og havde desuden ansættelse 2 aar ved Højmark Foderstofforretning. Endvidere havde han ophold paa Borris Landbrugsskole i 1972 samt paa Bygholm Landbrugsskole 1974-1975. I 1974 købte han en ejendom i Spjald, som han drev til 1980, da han købte Højgaard paa 60 tdr. land, som han siden har drevet. - Karl Martin Jensen er medlem af bestyrelsen for Vorgod-Fjelstervang Kontrolforening. Hans fritidsinteresser er fodbold og folkedans.

III.C.10.a.1) Barn, født den 26. september 1986 i Herning.

III.C.10.b.
Villy Vest er født den 21. november 1962 i Faster.

III.C.10.c.
Ingrid Vest er født den 5. maj 1964 i Faster.

III.C.10.d.
Karsten Vest er født den 22. marts 1966 i Faster.

III.C.10.e.
Henry Valdemar Vest er født den 12. december 1970 i Faster.

III.C.10.f.
Gunhild Vest er født den 30. marts 1974 i Faster.

III.D.
Karen Bjerregaard Lauritsen er født den 20. februar 1900 i Smørpøthus, Møborg sogn. Hun blev gift den 27. november 1925 i Møborg med Ditlev Pedersen. Han er født den 15. maj 1901 i Møborg som søn af landmand Andreas Pedersen og hustru Karoline, og han døde den 2. april 1965 i Møborg.

Bosat: Holmgaardvej 143, Møborg, Bækmarksbro.

Karen Bjerregaard Lauritsen gennemgik almindelig skolegang. Hun var beskæftiget ved husgerning indtil giftermaalet, bl.a. som kokkepige paa Aarbjerggaard. Herpaa blev hun medhjælpende hustru.

Sønnen Jens fortæller følgende:

"Samtidig med at mor passede børn og hus, fik hun ogsaa tid til at lave meget fint haandarbejde, hvad der altid har været hendes store interesse."

Ditlev Pedersen gennemgik almindelig skolegang. Han tjente som landbrugsmedhjælper forskellige steder indtil giftermaalet, bl.a. paa gaarden Bækmark. I 1925 købte han ejendommen Brinkhus, som han drev til 1930, da han overtog et mindre husmandssted.

Efter hans død skrev avisen følgende:

"Landmand Ditlev Pedersen, Møborg, er pludselig død, 65 aar. Han havde ikke været helt rask, siden han for ca. 3 aar siden var ude for et ulykkes-

tilfælde paa en naboejendom, hvor en mur væltede ned over ham. Han kunne dog passe det daglige arbejde paa sin ejendom og havde heller ikke følt sig egentlig syg, da han i fredags gik ud i stalden for at malke, men mens han opholdt sig her, faldt han pludselig bevidstløs om og var død et øjeblik efter som følge af en blodprop.

Ditlev Pedersen var født i Møborg og havde boet der alle sine dage. Han havde i mange aar drevet ejendommen "Lillehøj" samtidig med, at han havde forskellige bierhverv. Bl.a. var han maleraflæser for el-værket og repræsentant for et forsikringsselskab, ligesom han gik ud og hjalp til med forskelligt arbejde rundt om i sognet. Han var kendt som en dygtig og energisk mand, som ogsaa var pligttro i det arbejde, han paatog sig.

Foruden sin hustru efterlader Ditlev Pedersen sig tre børn, to døtre, som er gift og bosat i henholdsvis Sønderjylland og i Møborg, samt en søn, som er ansat paa fabrikken "Vestjyden" i Lemvig."

I ægteskabet er børnene III.D.1.-III.D.3.

III.D.1.

Ellen Bjerregaard Pedersen er født den 17. november 1926 i Møborg. Hun blev gift den 20. februar 1946 i Møborg med Henning Lund Andersen, der er født den 27. oktober 1924 i Møborg som søn af landmand Viggo Lund Andersen og hustru Maren Margrethe Madsen.

Bosat: Holmgaardvej 166, Møborg, Bækmarksbro.

Ellen Bjerregaard Pedersen gennemgik almindelig skolegang. Hun tjente ved husgerning indtil giftermaalet og arbejdede senere som medhjælper hos en købmand.

Henning Lund Andersen gik i skole i Møborg. Han tjente som landbrugsmedhjælper forskellige steder, afbrudt af militærtjeneste i Randers. I 1956 købte han Højtoft i Møborg, og senere forpagtede han 5-10 tdr. land jord, som han har drevet, sideløbende med at han har arbejdet hos forskellige vognmænd, de sidste mange aar hos Verner Jørgensen, Vemb.

III.D.1.a.

Selma Lund Andersen er født den 12. december 1945 i Møborg. Hun blev gift den 18. oktober 1964 i Møborg med Arne Petersen, der er født den 28. april 1938 i Glænø som søn af fisker Thorvald Adolf Johannes Petersen og hustru Helga Petrea Nielsen.

Bosat: Holmgaardvej 184, Møborg, Bækmarksbro.

Selma Lund Andersen gik i skole i Møborg. Hun tjente først paa en gaard i Møborg og havde senere plads i Faaborg inden giftermaalet. Efter nogle aar som hjemmearbejdende husmoder begyndte hun som hjemmehjælper.

Arne Petersen gik i skole i Glænø paa Sjælland. Han arbejdede ca. 20 aar som fiskemester i bl.a. Tvis og Ejstrupholm, inden han blev ansat som slagteriarbejder i Lemvig. Han var indkaldt til 16 maaneders militærtjeneste og gjorde senere tjeneste 6 maaneder ved FN-styrkerne i Gaza.

III.D.1.a.1)
Jesper Lund Petersen er født den 1. januar 1965. Han lever sammen med Lone Mølgaard Krarup, der er født den 25. marts 1967 i Ferring som datter af slagteriarbejder Vagn Mølgaard Krarup og hustru, sygehjælper Ingrid Bjerre.

Bosat: Offenbachsvej 177, Holstebro.

Jesper Lund Petersen gik i skole i Bøvling, ialt 9 aar. Han tjente som landbrugsmedhjælper indtil 1985, da han indkaldtes til militærtjeneste i Holstebro. Siden hjemsendelsen har han arbejdet paa slagteriet samme sted. - Fritidsinteresse: jagt.

Lone Mølgaard Krarup afsluttede skolegangen fra 10. klasse. Efter at have gennemgaaet EFG-basisaaret indenfor handel og kontor begyndte hun som elev paa et advokatkontor i Lemvig, hvor hun blev udlært i 1988. - Fritidsinteresse: haandbold.

III.D.1.a.2)
Claus Lund Petersen er født den 8. juni 1968 i Tvis.

Han gik 8 aar i skole i Møborg og var derefter elev 2 aar paa Staby Efterskole. Herpaa arbejdede han 1 aar paa en ligkistefabrik i Bækmarksbro, og han er nu ansat paa Jyden Staldinventar i Bur.

III.D.1.a.3)
Trine Lund Petersen er født den 17. december 1973 i Give.

III.D.1.b.
Bodil Lund Andersen er født den 12. december 1945 i Møborg. Hun blev gift den 7. november 1968 i Møborg med Kaj Mann Cassøe Jacobsen, der er født

den 2. september 1947 i Torslev som søn af Ernst Cassøe Jacobsen og hustru Rigmor Jørgensen.

Bosat: Bøgevej 32, Hobro.

Bodil Lund Andersen gik i skole i Møborg. Hun tjente forskellige steder som husassistent og var desuden ansat 4 aar paa B & O i Struer inden giftermaalet. Siden 1969 har hun haft ansættelse som ekspeditrice i Føtex (parfumeri), Hobro. - Bodil Lund Andersen har læst til merkonom. Hendes fritidsinteresse er heste.

Kaj Mann Cassøe Jacobsen gik i skole forskellige steder, ialt 8 aar. Han tjente som landbrugsmedhjælper paa flere gaarde, indtil han indkaldtes til militærtjeneste, hvorunder han var paa infanteriskole paa Kronborg Slot. Fra 1969 til 1979 drev han selvstændig virksomhed med salg af maskiner til landbruget, og de følgende aar til 1984 havde han ansættelse som salgschef ved ff melk A/S, Bjerringbro. Siden har han haft ansættelse som salgschef ved Fænø Staldinventar, Laurbjerg. - Kaj Mann Cassøe Jacobsen har taget merkonomeksamen i afsætning. Han er medlem af Round Table, Hobro, og hans fritidsinteresse er heste.

III.D.1.b.1)

Anita Lund Andersen er født den 22. oktober 1964 i Holstebro. Hun lever sammen med Verner Kristian Pedersen, der er født den 29. august 1958 i Flynder som søn af landmand Osvald Pedersen og hustru Alma Henriksen.

Bosat: Frederiksgade 6D, Lemvig.

Anita Lund Andersen gik 7 aar i skole i Møborg og var derefter elev paa realskolen i Bøvling. Efter at have taget handelsskoleeksamen samt HH-eksamen i Lemvig gennemgik hun uddannelse til kontorassistent samme sted og blev udlært i 1986. Herpaa havde hun ansættelse en tid som kontorassistent, og hun er nu bogholder. - Anita Lund Andersen strikker modeller for et garnfirma i København. Hendes fritidsinteresse er gymnastik.

Verner Kristian Pedersen gik i skole i 9 aar, hvorpaa han stod i lære som smed i Bækmarksbro og blev udlært i 1978. Siden 1979 har han været ansat ved Lemvig-banen, først som smed, derpaa som motorvognsfører fra august 1979 til 1984 og siden som lokomotivfører.

III.D.2.

Jens Bjerregaard Pedersen er født den 10. maj 1929 i Møborg.

Bosat: Holmgaardvej 143, Møborg, Bækmarksbro.

Jens Bjerregaard Pedersen gik i skole i Møborg og havde desuden et ophold paa Nr. Nissum Efterskole 1945-1946. Han stod i lære som beslagsmed hos A.O. Lund Andersen i Vandborg, hvor han blev udlært i 1950. Endvidere gik han paa Teknisk Skole i Lemvig og havde ophold paa haandværkerskolen i Sønderborg. Efter at have arbejdet hos en smed i Bonnet samt paa en kobindselfabrik i Bur rejste han i 1953 til Fyn, hvor han bl.a. var ansat ca. 9 aar paa Højme Maskinfabrik, de sidste ca. 5 aar som værkfører og konstruktør. Ind imellem arbejdede han 1 aar paa Tasso i Hjallelse. Endvidere var han ansat 1 aar som værkfører hos Brdr. Gram i Vojens, ca. 1 aar som rejsemontør ved Vestjyden samt nogle aar i laboratoriet paa B & O i Struer, inden han i 1982 startede Lillehøj Maskiner (reservedele til veteranmotorcykler, bl.a. Nimbus). - Jens Bjerregaard Pedersen har i en periode været medlem af bestyrelsen for venstrevælgerforeningen i Møborg. Hans fritidsinteresser er foto og folkedans.

III.D.3.

Kirstine Bjerregaard Pedersen er født den 9. juni 1931 i Møborg. Hun blev gift den 3. december 1960 i Møborg med Christen Hansen Kock, der er født den 17. marts 1929 i Barsmark, Løjt sogn, som søn af landmand Jakob Kock og hustru Ida Marie Petersen.

Bosat: Barsmark Bygade 225, Aabenraa.

Kirstine Bjerregaard Pedersen gennemgik almindelig skolegang og havde desuden et 3 maaneders ophold paa Nr. Nissum Efterskole sommeren 1949. Ellers tjente hun som husassistent forskellige steder i Jylland og paa Fyn indtil giftermaalet.

Christen Hansen Kock gennemgik almindelig skolegang. Han var beskæftiget ved landbrug dels hjemme dels i forskellige pladser indtil 1964, da han overtog fødehjemmet Møllegaard paa 42 hektar, som han siden har drevet. I 1952 havde han et 5 maaneders ophold paa Graasten Landbrugsskole, og endvidere var han indkaldt 1 aar til militærtjeneste.

III.E.

Rigmor Lauritsen er født den 31. januar 1902 i Smørpøthus, Møborg sogn, og

hun døde den 11. januar 1978 i Ringkøbing. Hun blev gift den 2. juli 1943 i Ringkøbing med Jørgen Christian Hansen. Han er født den 9. maj 1885 i Næstved, og han døde den 30. juni 1944 i Ringkøbing.

Rigmor Lauritsen var fra 1. juli 1921 til 1. juli 1926 ansat som ekspeditrice paa andels-klædefabrikken Vestjylland i Troldhede, afbrudt af ca. 1 aar, hvor hun tjente som husassistent i Holstebro. Herpaa var hun ansat ca. 1 aar hos Edv. Bach i Brønderslev, og hun var nu ekspeditrice i Sejerø Brugs fra november 1927 til maj 1929 og derefter i V. Nebel Brugs til november 1929. De følgende aar til ca. 1937 tjente hun igen som husassistent, først hos Inga Thorup og fra maj 1931 hos H. Møller i Aarhus. I 1942 blev hun husbestyrerinde hos sin tilkommende mand.

Jørgen Christian Hansen var remisearbejder.

I ægteskabet er datteren III.E.1.

III.E.1.

Ruth Valborg Hansen er født den 6. august 1944 i Ringkøbing. Hun blev gift den 26. december 1967 i Ringkøbing med Ejvind Nielsen, der er født den 8. juni 1939 i Nr. Nebel som søn af pedel Christian Nielsen og hustru Mariane Poulsen.

Bosat: Østergade 34, Eskilstrup.

Ruth Valborg Hansen havde sommeren 1960 et ophold paa Rydhave Slots Ungdomsskole. Hun arbejdede i en børnehave samt en tid som husassistent og havde desuden et ophold paa Rønde Højskole vinteren 1963-1964, inden hun begyndte paa Nykøbing F. Børnehaveseminarium, hvor hun tog eksamen i 1967. Herpaa var hun ansat i Kraghave Børnehave til 1968, da hun fik ansættelse i Nørrebros Børnehave, Nykøbing F. Siden 1978 har hun været dagplejer i Nr. Alslev Kommune.

Ejvind Nielsen bestod i 1955 realeksamen i Nr. Nebel. Han blev udlært som blikkenslager i 1960 og aftjente derpaa sin værnepligt ved flyvevaabnet, hvorfra han hjemsendtes i 1962. I 1964-1965 var han beskæftiget som servicemand paa Thule-basen, Grønland, for firmaet Danish Construction Corporation, København, og desuden arbejdede han ca. 1 aar i Oslo. I 1966 fik han ansættelse hos blikkenslagermester Hilmer Christoffersen i Nykøbing F., og siden 1976 har han drevet selvstændig virksomhed i Eskilstrup.

III.E.1.a. Malene Nielsen er født den 16. september 1970 i Nykøbing F.

III.F.

Thora Lauritsen er født den 25. juni 1904 i Smørpøthus, Møborg sogn, og hun døde som ung af tuberkulose.

III.G.

Valdemar Bjerregaard Lauritsen er født den 1. oktober 1906 i Smørpøthus, Møborg sogn, og han døde den 13. marts 1988. Han blev gift den 17. november 1934 i Ringkøbing med Jenny Katrine Søndergaard Graversen, der er født den 4. juni 1907 i Fabjerg.

Bosat: Østertoften 14, Ringkøbing.

I ægteskabet er børnene III.G.1.-III.G.2.

III.G.1.

Edith Lauritsen er født i juli maaned 1930. Hun er gift med Erik Asmussen.

Bosat: Englandsgade 45, Esbjerg.

III.G.2.

Bodil Lauritsen er født den 9. marts 1941. Hun er gift med Ove R. Pedersen.

Bosat: Bakkedraget 73, Roskilde.

IV. Nikoline Bertelsen

er født den 8. april 1870 i Smørpøthus, Møborg sogn, og hun døde den 16. september 1943 i Fjaltring. Hun blev gift den 14. juni 1895 i Møborg med Jens Sørensen. Han er født den 27. september 1868 paa Karstoftmark, Sevel sogn, som søn af Hans Andreas Sørensen og hustru Mette Kirstine Nielsen, og han døde den 23. december 1943 i Fjaltring.

Nikoline Bertelsen virkede som syerske inden giftermaalet.

Jens Sørensen blev oplært ved landbrug og var indkaldt til militærtjeneste, inden han overtog svigerforældrenes ejendom, som han drev til 1928, da han solgte til sønnen Georg (IV.C.). Han og hustruen blev boende hos sønnen til 1941, hvorpaa de flyttede til Fjaltring. - Jens Sørensen var bl.a. stævningsmand samt medlem af skolekommissionen i Møborg.

I ægteskabet er børnene IV.A.-IV.P.

IV.A.

Hans Andreas Sørensen er født den 16. august 1895 i Smørpøthus, Møborg sogn, og han døde som ugift godt 80 aar gammel.

Han var beskæftiget som bl.a. arbejdsmand og var desuden nogle aar altmulig-mand paa Bøvling Gæstehjem.

IV.B.

Bertel Sørensen er født den 9. oktober 1896 i Smørpøthus, Møborg sogn, og han døde den 1. august 1975 paa Varde Sygehus. Han blev gift første gang med Margrethe Madsen, der døde faa aar senere af tuberkulose. Herpaa blev han gift anden gang den 8. december 1943 i Lunde med Ingeborg Nielsen, der er født den 13. februar 1910 i Lunde som datter af landmand Bertram Peter Nielsen og hustru Adamine Henriette Frederikke Johansen.

Bosat: Østervænget 4, Nr. Nebel.

Bertel Sørensen gik i skole i Møborg. Ved sit første giftermaal overtog han hustruens fødegaard, Højvang, paa 30 tdr. land, som han drev til sin død.

Efter hans død skrev avisen følgende:

"Gaardejer Berthel Sørensen, Rærup, Lydum, er død paa Varde sygehus, i en alder af 78 aar.

Berthel Sørensen stammede fra Møborg paa Lemvigegnen. Efter endt landmandsuddannelse kom han til Lydum, hvor han blev gift med Margrethe Madsen, Lydum. De overtog hendes fødegaard, men efter faa aar blev han enkemand. For 32 aar siden giftede han sig med Ingeborg Nielsen fra Tarp ved Lunde.

Berthel Sørensen var en dygtig landmand, som særlig havde interesse for heste. Det kunne ses paa, at han altid var flot kørende med hesteforspand.

Han var en ligevægtig og stille mand, som gennem aarene fik mange tillidshverv. Han beklædte poster i sogneraadet og i bestyrelserne for mejeriet og foderstofforeningen."

Ingeborg Nielsen gik i skole i Lunde. Hun arbejdede fortrinsvis hjemme indtil giftermaalet, afbrudt af ophold paa Ollerup Folkehøjskole i 1929 og Skaarup Husholdningsskole i 1931. Efter ægtefællens død solgte hun Højvang og købte hus paa nuværende adresse. - Fritidsinteresse: litteratur.

I Bertel Sørensen og Ingeborg Nielsens ægteskab er børnene IV.B.1.-IV.B.3.

IV.B.1.

Peter Bertram Sørensen er født den 27. september 1944 i Rærup, Lydum sogn. Han er gift med Karin Vedel Nielsen, der er født den 6. august 1946 i Rødekro, Rise sogn, som datter af planteskolebestyrer Gunnar Vedel Nielsen og hustru Kirsten Margrethe Hansen.

Bosat: Daadyrvej 29, Ejby, Lille-Skensved.

Peter Bertram Sørensen gennemgik almindelig skolegang og havde desuden et ophold paa Staby Efterskole. Han tjente nogle aar som landbrugsmedhjælper, afbrudt af militærtjeneste i Haderslev og Fredericia samt ophold paa Rødding Folkehøjskole. Efter at have gennemgaaet forberedelseskursus til optagelse paa Landbohøjskolen paa Kalø Landbo- og Sproghøjskole begyndte han i 1969 som studerende paa Landbohøjskolen, hvorfra han blev dimitteret som agronom med speciale i planteavl i 1973. De følgende aar til 1975 var han ansat ved forsøgsudvalget for sukkerroedyrkning, og han har siden haft ansættelse ved statsfrøkontrollen i Lyngby, afdelingen for certificering af frø.

Karin Vedel Nielsen bestod i 1965 matematisk studentereksamen paa Aabenraa Statsskole. Efter at have gennemgaaet praktisk uddannelse 1 aar paa Statens Forsøgsstation Blangstedgaard og 1 aar paa forsøgsstationen i Hor-

num begyndte hun i 1967 som studerende paa Landbohøjskolen, hvorfra hun blev dimitteret som hortonom (gartneri og frugtavl) i 1971. Siden har hun haft ansættelse ved Metro KS i forskellige afdelinger. I 1982 tog hun merkonomeksamen i regnskab.

IV.B.1.a. Anna Irene Vedel Sørensen er født den 29. oktober 1979 i Roskilde.

IV.B.2.

Vagn Sørensen er født den 7. november 1945 i Rærup, Lydum sogn. Han blev gift den 22. september 1973 i Bov med Hanne Filskov Langelund, der er født den 5. juni 1948 i Aarhus som datter af Ingvard Andreasen Langelund og hustru Erna Filskov Madsen.

Bosat: Kobbermøllen 9, Varde.

Vagn Sørensen gennemgik almindelig skolegang og havde desuden et ophold paa Staby Efterskole vinteren 1961-1962. Han tjente som landbrugsmedhjælper indtil oktober 1967, afbrudt af militærtjeneste samt af et ophold paa Rønshoved Højskole 1966-1967. Efter at have været elev paa Ladelund Landbrugsskole fra oktober 1967 til august 1968 begyndte han som studerende paa Landbohøjskolen, hvorfra han blev dimitteret som agronom med økonomi som speciale i 1972. Herpaa fik han ansættelse ved Ribe Amts Landboforeninger og er paa nuværende tidspunkt landbrugskonsulent ved foreningernes regnskabskontor i Varde.

Hanne Filskov Langelund gik i skole i Hirtshals samt i Padborg, ialt 9 aar. Hun tjente 1 aar som husassistent, og efter at have haft et ophold paa Rønshoved Højskole 1966-1967 var hun beskæftiget som medhjælper i Rinkenæs Danske Børnehave, inden hun i 1968 begyndte som studerende paa Aabenraa Børnehaveseminarium. Her tog hun afsluttende eksamen som børnehavepædagog i 1970, og fra august 1971 til august 1972 var hun leder af børnehaven Ørbækhaven i Brande. Siden har hun haft ansættelse i Isbjergparkens Børnehave i Varde, hvor hun paa nuværende tidspunkt arbejder paa deltid.

IV.B.2.a. Morten Filskov Langelund Sørensen er født den 5. oktober 1974 i Varde.

IV.B.2.b. Carsten Filskov Langelund Sørensen er født den 4. oktober 1977 i Varde.

IV.B.2.c. Kristina Filskov Langelund Sørensen er født den 31. marts 1984 i Varde.

IV.B.3.

Grethe Sørensen er født den 27. februar 1950 i Rærup, Lydum sogn. Hun blev gift den 20. juli 1974 i Lydum med Sven Erik Jensen, der er født den 27. april 1949 i Ødis som datter af Aage Emil Jensen og hustru Sofie Katrine Holm Eriksen.

Bosat: Birkehøjvej 9, Strib, Middelfart.

Grethe Sørensen, der i 1978 fik tilføjet mellemnavnet Bech, tog realeksamen i Nr. Nebel og studentereksamen paa Vestjydsk Gymnasium i Tarm. I 1974 blev hun dimitteret som lærer fra Herning Seminarium, og hun har siden haft ansættelse paa Østre Skole i Middelfart.

Sven Erik Jensen er afdelingsassistent.

IV.B.3.a. Anders Bech Jensen er født den 6. februar 1978 i Strib.

IV.C.

Georg Sørensen er født den 5. januar 1898 i Smørpøthus, Møborg sogn, og han døde den 11. december 1978 samme sted. Han blev gift den 24. juli 1942 i Møborg med Astrid Petrine Hansen, der er født den 16. januar 1916 i Møborg som datter af landmand Hans Jepsen Hansen og hustru Mariane Danielsen.

Bosat: Melmosevej 9, Møborg, Bækmarksbro.

Georg Sørensen gik i skole i Møborg. Han var beskæftiget ved landbrug samt i brunkulslejerne i Stakroge, inden han i 1925 overtog fødegaarden paa ca. 30 tdr. land, som han drev til sin død. Paa ejendommen dyrkede han bl.a. kartofler (alfa). - Georg Sørensen var medlem af skolekommissionen og sad desuden i bestyrelsen for sygekassen.

Efter hans død skrev avisen følgende:

"Gaardejer Georg Sørensen, Mld. Mosevej, Møborg, er død paa centralsygehuset i Herning, 80 aar.

Georg Sørensen var født i den gaard i Møborg, som han siden ejede indtil sin død. I sin ungdom havde han pladser ved landbrug, bl.a. i sit føde-

sogn og hos den dakendte landmand Niels Henriksen, Ilkjær, i Flynder.

For ca. 50 aar siden overtog han sin fødegaard. Han oparbejdede en stor svine- og hønseproduktion. Som en af de første saa han i kriseaarene mulighederne ved stordrift i hønsehold. Han anskaffede rugemaskiner og havde en stor produktion af æg og daggamle kyllinger. Han havde ogsaa stort tillæg af søer og smaagrise.

Georg Sørensen maatte efter nogle aars forløb opgive hønseriet, da han blev allergisk over for fjerkræ. Han paadrog sig en astmalidelse, som han blev ved at døje med indtil det sidste.

Ogsaa de andre grene af landbruget passede han med stor dygtighed og fik en velkonsolideret bedrift. Han blev gift i 1942 med Astrid Hansen, der ogsaa er fra Møborg. De skabte i fællesskab et godt hjem. Der voksede tre børn op i hjemmet - en datter og to sønner.

Georg Sørensen var en hjemmets mand. I en aarrække var han medlem af skolekommissionen i Møborg og deltog i lokalt foreningsarbejde, men for ham var hjemliv og bedrift det væsentligste.

Han efterlader sig sin hustru og deres tre børn. Datteren, der er sygeplejerske, bor i Hogager, medens sønnerne bor henholdsvis i Give og København."

Astrid Petrine Hansen gik i skole i Møborg. Hun var beskæftiget ved husgerning dels hjemme dels i forskellige pladser, bl.a. 3 perioder paa Fyn samt i Flynder og Møborg. Desuden havde hun et ophold paa St. Restrup Højskole i 1936. I 1941 blev hun husbestyrerinde hos sin tilkommende mand i Smørpøthus. - Hendes store interesse er havearbejde, fortrinsvis fremavling og plantning af træer, bl.a. har hun plantet en ny skov samt læbælter. Derudover er hendes fritidsinteresse bogbinding.

I ægteskabet er børnene IV.C.1.-IV.C.3.

IV.C.1.

Agnethe Sørensen er født den 18. juli 1943 i Smørpøthus, Møborg sogn. Hun blev gift den 16. november 1985 i Hogager med Per Henning Jensen, der er født den 12. september 1941 i Feldborg som søn af arbejdsmand Anton Jensen og hustru Esther Larsen.

Bosat: Tværgade 4, Hornshøj, Holstebro.

Agnethe Sørensen gennemgik almindelig skolegang og havde desuden ophold paa Staby Ungdomsskole og Tommerup Højskole. Efter at have været elev

paa Faarevejle Sygeplejehøjskole gennemgik hun uddannelse til sygeplejerske paa Holstebro Sygehus, og siden hun blev færdiguddannet har hun haft ansættelse samme sted som sygeplejerske med speciale i lungemedicinske sygdomme.

Per Henning Jensen er lagerarbejder. Han medbragte i ægteskabet datteren Lone Bæk Jensen, født den 29. august 1968 i Mejrup sogn. Hun er laborantelev og bosat i Slagelse.

IV.C.1.a.
Ann Janet Sørensen er født den 29. april 1968 i Holstebro.

Hun læser til HF paa Holstebro Gymnasium.

IV.C.2.
Jens Nikolaj Sørensen er født den 30. oktober 1945 i Smørpøthus, Møborg sogn. Han blev gift den 13. april 1968 i Nees med Poula Kirstine Skovgaard Jensen, der er født den 11. september 1948 i Nees sogn som datter af Holger Jensen og hustru Marie Skovgaard Nielsen.

Bosat: Skrænten 39, Struer.

Jens Nikolaj Sørensen gennemgik almindelig skolegang. Han tjente som landbrugsmedhjælper, afbrudt af et ophold paa Staby Efterskole. Sin værnepligt aftjente han ved Nørrejydske Artilleriregiment 1965-1966, og han har siden været beskæftiget indenfor byggebranchen, først i København og nu i Struer.

Poula Kirstine Skovgaard Jensen gennemgik almindelig skolegang. Hun tjente 4 aar som husassistent, hvorpaa hun var beskæftiget som industriarbejder indtil 1971. Herefter gennemgik hun uddannelse til sygehjælper. Desuden har hun taget 9. og 10. klasse paa voksenundervisningscentret.

IV.C.2.a. Henrik Skovgaard Sørensen er født den 19. december 1979 i Hillerød.

IV.C.3.
Tage Sørensen er født den 27. februar 1950 i Smørpøthus, Møborg sogn. Han lever sammen med Bente Kamilla Sørensen, der er født den 13. maj 1955 i Mølgaard, Ø. Nykirke sogn, som datter af gaardejer Sigurd Erhardt Sørensen

og hustru Kristine Mortensen.

Bosat: Skovvænget 20, Rødding.

Tage Sørensen gik i skole 5 aar i Møborg, 2 aar i Flynder og 3 aar paa Bøvling Borger- og Realskole. Herpaa gennemgik han uddannelse til bankassistent i Andelsbanken, Lemvig, og efter at have aftjent sin værnepligt i Fredericia 1970-1971 blev han ansat i Andelsbanken i Give. Fra 1973 til 1980 var han bestyrer af Andelsbanken i Thyregod, og i 1980 blev han udnævnt til leder af privatkundegruppen i Give. Her blev han udnævnt til prokurist og kundechef i 1983 samt kontorchef i 1986. Siden september samme aar har han været direktør i Andelsbankens afdeling i Rødding. - I aarene fra 1969 til 1973 tog han højere fagprøver i matematik, regnskabslære og engelsk. Han tog den 1-aarige bankskole i 1972 og den 2-aarige i 1975. Endvidere har han bestaaet merkonomeksamen i finansiering paa Vejle Handelsskole i 1984 samt eksamen som statsautoriseret ejendomsmægler paa Herning Handelsskole i 1986. - Tage Sørensen har haft forskellige bestyrelsesposter i sports- og erhvervsforeninger.

Bente Kamilla Sørensen gik i skole i Tofthøj og Gadbjerg samt i Give, hvor hun bestod realeksamen i 1972. Efter at have taget handelsskoleeksamen paa Vejle Handelsskole blev hun i 1973 ansat i Andelsbanken, Give. Siden oktober 1986 har hun haft ansættelse i Andelsbanken, Vejen. - Bente Kamilla Sørensen tog den 1-aarige bankskole i 1976 og den 2-aarige i 1983.

IV.D.

Thorvald Sørensen er født den 8. maj 1899 i Smørpøthus, Møborg sogn, og han døde i september 1966 i Herning. Han blev gift den 14. december 1928 med Johanne Nielsen, der er født den 20. marts 1895.

Thorvald Sørensen var arbejdsmand.

I ægteskabet er børnene IV.D.1.-IV.D.5.

IV.D.1.

Knud Sørensen er født den 13. oktober 1926.

Bosat: Dyrekjærsvej 8, Ringkøbing.

IV.D.2.

Nina Sørensen er født den 20. marts 1929 i Rindum. Hun blev gift den 29.

juli 1947 i Rindum med Aage Nissen, der er født den 19. februar 1920 i Ansager som søn af Peder Iversen Nissen og hustru Emilie Kirstine Frederikke Zornig.

Bosat: Birkevej 12, Sdr. Hygum, Ribe.

Nina Sørensen gik i skole i Rindum. Hun tjente en tid som husassistent og var desuden ansat paa telefoncentralen i Ringkøbing inden giftermaalet. Senere var hun medhjælpende hustru i bagerforretningen, og i ca. 1969 blev hun ansat paa slagteriet i Esbjerg, men paa grund af sygdom maatte hun holde op med at arbejde efter 9 aars forløb. Hendes fritidsinteresser er bl.a. blomster og litteratur.

Aage Nissen blev uddannet som bager, drev selvstændig bagerforretning i Vilslev fra 1949 til 1957 og var derefter ansat en aarrække paa Tjæreborg Industri. I 1980 gik han paa efterløn. Hans fritidsinteresser er bl.a. havearbejde og antikviteter.

I anledning af Aage Nissens 50 aars fødselsdag skrev avisen følgende:

"I morgen, torsdag fylder arbejdsmand Aage Nissen, Peder Bertramsvej, Tjæreborg, 50 aar.

Aage Nissen, der er født i Ansager, lærte oprindelig bagerfaget ved bagermester Haugaard i Tjæreborg, men da han altid har haft det saadan, at arbejde i fri luft passede ham bedst, opgav han efter nogle aars forløb faget, og da familien for godt en halv snes aar siden flyttede til Tjæreborg, kom han ind i Tjæreborg industri, hvor hans speciale er arbejdet med anlæg af fjernvarmeledninger. Man har i aarenes løb i firmaet lært at sætte pris paa ham som en dygtig og solid arbejder, som man kan stole paa i alle forhold. I sin fritid er det hus og have, der har hans interesse, og her er alting da ogsaa i den fineste orden.

I sit ægteskab har han fem børn."

IV.D.2.a.

Laila Nissen er født den 5. november 1947 i Gørding. Hun er gift Nielsen og bosat Hans Tausens Vej 13, Esbjerg.

IV.D.2.b.

Gudrun Zornig Nissen er født den 8. september 1949 i Vilslev.

Bosat: Nordre Strandvej 7, Tjæreborg.

IV.D.2.c.
Helle Nissen er født den 12. december 1950 i Vilslev. Hun er gift Petersen og bosat Kvaglundvej 46, Esbjerg Ø.

IV.D.2.d.
Sten Zornig Nissen er født den 6. marts 1952 i Vilslev.
Bosat: Umanakparken 69, Esbjerg N.

IV.D.2.e.
Jessie Zornig Nissen er født den 30. maj 1955 i Vilslev. Hun blev gift den 9. april 1977 i Tjæreborg med Antoni Hansen Stenger, der er født den 29. maj 1952 i Seem som søn af landmand Laurids Stenger og hustru Anne Kirstine.
Bosat: Ribevej 99, Harreby, Gram.
Jessie Zornig Nissen bestod realeksamen i 1972. Samme aar havde hun et ophold i England, og senere gennemgik hun uddannelse til sygeplejerske paa Ribe Amts Sygeplejeskole. Siden 1982 har hun været ansat som afdelingssygeplejerske. Hun har gennemgaaet diverse kurser indenfor ledelse og administration.
Antoni Hansen Stenger havde et ophold paa Kjærgaard Landbrugsskole i 1973-1974 og overtog i 1976 forældrenes gaard.

IV.D.2.e.1) Laust Stenger er født den 24. februar 1979 i Haderslev.
IV.D.2.e.2) Johanne Stenger er født den 25. november 1980 i Haderslev.

IV.D.3.
Jens Sørensen.
Bosat: Gl. Vardevej 67, Esbjerg.

IV.D.4.
Svend Sørensen.
Bosat: Grønnegade 27, Ringkøbing.

IV.D.5.
Aage Sørensen er født den 18. oktober 1933 i Ringkøbing. Han blev gift den 12. marts 1966 i Ringkøbing med Petra Christensen, der er født den 15. a-

pril 1932 i Hejbøl, Ølgod sogn, som datter af gaardejer Niels Aage Christensen og hustru Mariane Thomasen.

Bosat: Skolevej 6, Ringkøbing.

Aage Sørensen er fisker, og Petra Christensen er servitrice.

IV.E.

Aage Sørensen er født den 4. april 1901 i Smørpøthus, Møborg sogn, og han døde den 27. maj samme aar.

IV.F.

Meta Kirstine Sørensen er født den 19. maj 1902 i Smørpøthus, Møborg sogn, og hun døde den 30. april 1980. Hun blev gift med Fuglkjær Andersen.

I ægteskabet er en søn, der er bosat Solnæs 3, Ramme, Lemvig.

IV.G.

Alfred Sørensen er født den 15. februar 1904 i Smørpøthus, Møborg sogn. Han blev gift den 9. marts 1936 i Møborg med Maren Aaberg Iversen. Hun er født den 1. september 1907 i Møborg som datter af landmand Kristian Iversen og hustru Laura Jepsen, og hun døde den 17. august 1983 i Ramme.

Bosat: Grønnevej 13, Ramme, Lemvig.

Alfred Sørensen gik i skole i Møborg. Han tjente som landbrugsmedhjælper forskellige steder, bl.a. i Møborg, Vandborg og Dybe. I 1936 købte han en ejendom paa 5 tdr. land i Tørring ved Lemvig, som han drev indtil 1970 sideløbende med, at han kørte mælk og arbejdede som udvejer i 20 aar paa Bonnet Mejeri.

Maren Aaberg Iversen gik i skole i Møborg. Hun tjente i bl.a. Nees inden giftermaalet, hvorefter hun var medhjælpende hustru ved landbruget.

I ægteskabet er sønnen IV.G.1.

IV.G.1.

Villy Sørensen er født den 16. maj 1938 i Tørring. Han blev gift den 29. maj 1965 med Anna Marie Virum Pedersen, der er født den 23. maj 1946 i Ørnhøj som datter af arbejdsmand Søren Kresten Tipsmark Pedersen og hustru Johanne Virum Jensen.

Bosat: Armosevej 39, Lemvig.

Villy Sørensen gennemgik almindelig skolegang. Han tjente nogle aar som landbrugsmedhjælper, var derefter cementstøber i ca. 19 aar i Ramme og er paa nuværende tidspunkt beskæftiget som murerarbejdsmand i Lemvig.

Anna Marie Virum Pedersen gennemgik almindelig skolegang. Hun tjente som husassistent indtil giftermaalet, hvorpaa hun var hjemmearbejdende husmoder til 1981, da hun begyndte som rengøringsassistent.

IV.G.1.a.

Lajla Sørensen er født den 13. januar 1966 paa Lemvig Sygehus. Hun lever sammen med Henrik Bo Kristensen, der er født den 26. oktober 1963 i Løvig, Haderup sogn.

Bosat: Egeskrænten 5, Haderup.

Lajla Sørensen gik i skole i Lomborg og Klinkby, ialt 10 aar. Hun tjente ½ aar som husassistent, og efter at have gennemgaaet EFG-basisaaret (levnedsmiddellinjen) i Holstebro blev hun uddannet som køkkenassistent paa Egeris Plejehjem i Skive. Uddannelsen blev afsluttet i 1986, og siden oktober samme aar har hun været beskæftiget som medhjælper paa en systue.

Henrik Bo Kristensen gik i skole i Haderup, ialt 9 aar. Han var beskæftiget ca. 3 aar som arbejdsmand, først hos en murermester i Haderup og derefter 2 aar paa en maskinfabrik i Mejrup. Herpaa arbejdede han ca. 2 aar paa et dambrug ved Karup, inden han den 1. juni 1985 begyndte som slagteriarbejder paa Oxexport.

IV.G.1.b.

Dorte Sørensen er født den 22. august 1968 paa Lemvig Sygehus. Hun lever sammen med Bent Kallerup Pedersen, der er født den 24. juli 1960 i Lemvig som søn af Niels Kallerup Pedersen og hustru Gerda Knudsen.

Bosat: Armosevej 36, Lomborg.

Dorte Sørensen gik i skole i Lomborg og Klinkby, ialt 10 aar. I 1987 bestod hun HF-eksamen paa Nr. Nissum Seminarium, og i januar 1988 begyndte hun at arbejde som pædagogmedhjælper i Menighedsbørnehaven, Lemvig.

Bent Kallerup Pedersen tog 10. klasse paa Lemtorp Skole. I 1980 blev han udlært som vodbinder i Lemvig, og efter at have aftjent sin værnepligt ved Søværnet, hvorunder han var udstationeret paa Grønland, var han beskæftiget ½ aar som civil arbejder paa Grønland. De følgende aar til 1984 virkede han som fisker, hvorpaa han købte en nedlagt landbrugsejendom og begyndte som minkavler.

IV.G.1.c.
Malene Sørensen er født den 23. juni 1970 i Lemvig.

IV.H.
Aage Sørensen er født den 13. september 1905 i Smørpøthus, Møborg sogn, og han døde den 5. august 1975 i Nr. Nebel. Han blev gift den 24. november 1933 i Sdr. Bork med Julia Augusta Pedersen, der er født den 21. juni 1911 i Sdr. Bork som datter af landmand Peder Olesen Pedersen og hustru Hansigne Kirstine Eline Nielsen.

Bosat: Østervænget 16, Nr. Nebel.

Aage Sørensen gik i skole i Møborg. Han var beskæftiget som landbrugsmedhjælper indtil giftermaalet, bl.a. i Sdr. Bork. I 1933 købte han en ejendom paa ca. 20 tdr. land i Sdr. Bork, som han drev til 1947, da han købte en gaard paa ca. 40 tdr. land i Lydum. Denne drev han til 1975, hvorefter ægteparret byggede huset paa adressen. - Aage Sørensen har været medlem af bestyrelsen for andelsmejeriet i Lydum.

Julia Augusta Pedersen gik i skole i Sdr. Bork. Hun tjente som husassistent i Nr. Nebel og Sædding inden giftermaalet, hvorpaa hun var medhjælpende hustru. Desuden har hun i en aarrække syet for en forretning i København. - Julia Augusta Pedersen har været medlem af skolekommissionen i Lydum samt siddet i bestyrelsen for husmoderforeningen samme sted.

I ægteskabet er børnene IV.H.1.-IV.H.4.

IV.H.1.
Egon Sørensen er født den 30. november 1937 i Sdr. Bork. Han er gift med Dora Jensen.

Bosat: Østervænget 20, Hjerting, Esbjerg V.

IV.H.2.
Jens Peder Raskgaard Sørensen er født den 19. november 1940 i Sdr. Bork. Han blev gift den 21. september 1967 i Torstrup med Rita Nina Tøstesen, der er født den 19. oktober 1943 i Øse som datter af landmand Jens Tøstesen og hustru Anna Brink.

Bosat: Gavnøvej 9, Esbjerg V.

Jens Peder Raskgaard Sørensen gik i skole i Lydum og havde desuden et ophold paa Staby Efterskole vinteren 1957-1958. Han blev udlært som smed

hos Thomsen i Horne i 1961, og efter at have aftjent sin værnepligt i Randers 1961-1962 var han de følgende aar indtil 1966 ansat paa en kedelfabrik i Tarm, heraf 1½ aar som værkfører. Siden har han haft ansættelse ved fængselsvæsenet, først i Vridsløselille og fra 1970 ved Esbjerg Arresthus. I 1972 blev han udnævnt til overbetjent. - Jens Peder Raskgaard Sørensen har tidligere været formand for ungdomsforeningen i Lydum, og han er nu tillidsmand paa arbejdspladsen. Hans fritidsinteresse er billard.

Rita Nina Tøstesen gennemgik almindelig skolegang. Hun bestod handelsskoleeksamen i Varde og blev i 1962 udlært som ekspeditrice hos Meta Nielsen i Horne, hvorefter hun havde ansættelse som ekspeditrice i Varde, paa Sjælland og i Esbjerg til 1976. Siden har hun haft forskellige rengøringsjobs. - Fritidsinteresse: bl.a. havearbejde.

IV.H.2.a. Carsten Raskgaard Sørensen er født den 16. februar 1976 i Esbjerg.

IV.H.2.b. Karen Raskgaard Sørensen er født den 21. september 1979 i Esbjerg.

IV.H.3.

Olav Sørensen er født den 20. oktober 1945 i Sdr. Bork. Han blev gift den 23. september 1967 i Skovlund med Solveig Birgit Christensen, der er født den 25. april 1946 i Skovlund som datter af mejerist Oskar Emil Christensen og hustru Sigrid Kathrine Frandsen.

Bosat: Knøsen 59, Greve Strand.

Olav Sørensen gennemgik almindelig skolegang og havde desuden et ophold paa en ungdomsskole. Sin værnepligt aftjente han 1965-1966, hvorpaa han havde et 5 maaneders ophold paa Ry Højskole. I maj 1967 blev han ansat ved kriminalforsorgen, og siden den 1. september 1987 har han været arrestforvarer ved Arresthuset i Hillerød.

Solveig Birgit Christensen gennemgik almindelig skolegang og havde desuden et ophold paa Skibelund Efterskole. Hun tjente 2 aar som husassistent og gennemgik den 1-aarige barneplejeuddannelse, inden hun begyndte paa Taarnby Børnehaveseminarium, hvor hun blev færdiguddannet som børnehavepædagog i 1970. Siden har hun haft ansættelse i en børnehave i Greve.

IV.H.3.a.

Michael Sørensen er født den 19. marts 1968 paa Frederiksberg.

Han tog 10. klasse paa Tjørnelyskolen i Greve og begyndte derefter paa Ishøj Amtsgymnasium.

IV.H.3.b.

Charlotte Sørensen er født den 1. juli 1973 i Roskilde.

IV.H.4.

Ivan Raskgaard Sørensen er født den 8. august 1948 i Lydum.

Ivan Raskgaard Sørensen gik i skole i Lydum og havde desuden et ophold paa Staby Efterskole vinteren 1964-1965. Han blev udlært som elektriker i Lydum i 1969, var indkaldt til tjeneste ved civilforsvaret i Haderslev i 1970 og tog udvidet teknisk forberedelseseksamen i Esbjerg i 1972 samt installatøreksamen paa Aarhus Tekniske Skole i 1978. I 1979 afsluttede han en merkantiluddannelse paa Den Jydske Haandværkerskole i Hadsten, hvorefter han arbejdede hos sin tidligere læremester. Den 1. juli 1987 rejste han til Grønland.

IV.J.

Anna Sørensen er født den 9. oktober 1906 i Smørpøthus, Møborg sogn, og hun døde den 22. december 1981 i Ramme. Hun blev gift den 3. maj 1934 i Møborg med Aage Frederik Jespersen, der er født den 3. juni 1904 paa Kirkegaard, Fjaltring sogn, som søn af gaardejer og sognefoged Ole Jespersen og hustru Kirsten Marie Dahlgaard.

Bosat: Algade 33, Ramme, Lemvig.

Anna Sørensen gik i skole i Møborg. Hun tjente som husassistent indtil giftermaalet.

Datteren Linda fortæller, at hendes mor var hjemmemenneske og holdt af at pusle om mand og børn.

Aage Frederik Jespersen gik i skole i Fjaltring. Han tjente som landbrugsmedhjælper forskellige steder, afbrudt af et ophold paa Borris Landbrugsskole. I 1933 købte han gaarden Vester Lisby i Fjaltring, som han drev til 1973. Herefter købte ægteparret hus i Ramme. - Aage Frederik Jespersen har været medlem af bestyrelsen for forskellige lokale foreninger samt siddet i sogneraadet og menighedsraadet.

I ægteskabet er børnene IV.J.1.-IV.J.3.

IV.J.1.

Henning Jespersen er født den 6. oktober 1937 i Fjaltring. Han blev gift den 13. september 1969 i Fabjerg med Else Marie Jensen, der er født den 2. januar 1948 i Gudum sogn som datter af arbejdsmand Jens Kristian Jensen og hustru Anna Marie Døj.

Bosat: Straussvej 2, Holstebro.

Henning Jespersen gennemgik almindelig skolegang. Han var beskæftiget som landbrugsmedhjælper og arbejdede paa et frøavlscenter, inden han kom i lære som mekaniker ved Massey Ferguson i Holstebro. Siden han blev udlært har han haft ansættelse samme sted. - Henning Jespersen havde ophold paa Danebod Højskole 1959-1960 og Graasten Landbrugsskole 1963-1964. Sin værnepligt aftjente han i Høvelte 1957-1958.

Else Marie Jensen gik i skole i Fabjerg. Hun tjente som husassistent indtil giftermaalet og har siden arbejdet paa tekstilfabrik.

IV.J.2.

Leif Jespersen er født den 3. juli 1942 i Fjaltring. Han lever sammen med Lilly K. Pejtersen, der er født den 19. februar 1930 i Nr. Nissum. Hun er datter af landmand Ejnar Boye Svenningsen og hustru Ellen Margrethe Madsen.

Bosat: Hans Brygges Vej 1, Ferring, Lemvig.

Leif Jespersen gennemgik almindelig skolegang. Han kom ud at tjene som 18-aarig og var beskæftiget som landbrugsmedhjælper, afbrudt af militærtjeneste i Vordingborg og Randers 1962-1963. I ca. 1964 begyndte han som lastbilchauffør, og siden 1968 har han kørt turistbus.

Lilly K. Pejtersen gik i skole i Nr. Nissum. Hun tjente en tid som husassistent, og efter at have arbejdet ca. 2 aar hos en blomsterbinder var hun beskæftiget som rengøringsassistent paa skolen i Nr. Nissum. Senere begyndte hun at arbejde paa Klinkby Plejehjem, hvor hun er beskæftigelsesvejleder.

IV.J.3.

Linda Jespersen er født den 18. april 1947 i Fjaltring. Hun blev gift den 14. oktober 1972 i Fjaltring med Pauli Dybdahl Dantoft, der i 1971 fik navneændring fra Madsen. Han er født den 8. maj 1946 i Struer som søn af

vulkanisør Arne Henry Madsen og hustru Ellen Marie Dybdahl Dantoft.

Bosat: Park Allé 61, Struer.

Linda Jespersen bestod i 1964 realeksamen i Bøvling og begyndte samme aar som elev i Sparekassen, Lemvig. Efter at være blevet udlært havde hun ansættelse samme sted til 1976, da hun begyndte at arbejde i Sparekassen i Struer.

Pauli Dybdahl Dantoft udgik af folkeskolen efter 7. klasse og har været ansat som slagteriarbejder paa Struer Andels Svineslagteri (nu Vestjydske Slagterier) siden 1964.

IV.J.3.a. Søren Dybdahl Dantoft er født den 12. juli 1978 i Struer.

IV.K.

Jenny Nikoline Sørensen er født den 8. januar 1908 i Smørpøthus, Møborg sogn, og hun døde den 2. juni 1955 i Fjaltring. Hun blev gift den 14. juni 1932 i Møborg med Kristian Richard Fuglkjær Andersen. Han er født den 13. februar 1903 i Trans som søn af gaardejer Kristen Andersen og hustru Johanne Fuglkjær Jensen, og han døde den 9. december 1978 i Bøvling.

Jenny Nikoline Sørensen gik i skole i Møborg. Hun tjente ved husgerning indtil giftermaalet.

Efter Kristian Richard Fuglkjær Andersens død bragte avisen følgende nekrolog:

"Richardt Fuglkjær Andersen, Lemvig, er død, 75 aar. Han var født paa gaarden Fuglkjær i Trans, hvor han ogsaa voksede op. Som ung blev Richardt Fuglkjær Andersen uddannet ved landbruget, og det blev ogsaa hans erhverv.

Efter giftermaalet i 1932 med Jenny Sørensen overtog ægteparret Øster Musholm i Fjaltring. Den drev de til 1955, da hustruen døde. Et par aar senere købte Richardt Fuglkjær Andersen en mindre ejendom ved Nørlem, som han drev, saa længe helbredet tillod det.

Foruden landbruget passede Richardt Fuglkjær Andersen ogsaa mælkekørslen, ligesom han sad i sogneraadet i en periode.

Da han stoppede med landbruget og flyttede til Lemvig, fik han tid til at pleje andre interesser. Saaledes passede han mange haver og var opkræver for julespare-foreningen. Sidst, men ikke mindst, var han formand for pensionistforeningen. Dette hverv optog ham meget, og han arrangerede flere ture til udlandet for foreningen.

Richardt Fuglkjær Andersen efterlader sig en søn og en datter, der begge er gift og bosat i henholdsvis Bøvlingbjerg og Rødkjærsbro."

I ægteskabet er børnene IV.K.1.-IV.K.2.

IV.K.1.

Vera Fuglkjær Andersen er født den 28. juni 1933 i Fjaltring. Hun blev gift den 16. september 1953 i Fjaltring med Ingemann Nygaard, der er født den 17. august 1929 i Fjaltring som søn af landmand Niels Nygaard og hustru Katrine Brandsgaard Kristensen.

Bosat: Vesterlidevej 8, Bøvlingbjerg.

Vera Fuglkjær Andersen gik i skole i Fjaltring og havde desuden et ophold paa Brejninggaard Efterskole i 1948. Hun blev uddannet som tilskærer paa en systue i Odense og havde desuden ophold paa tilskærerskolen i Odense i 1951. Efter giftermaalet var hun hjemmearbejdende husmoder nogle aar, og siden 1968 har hun været beskæftiget som syerske, først paa en systue i Bøvling og fra 1984 paa en systue i Lemvig. - Fritidsinteresse: haandarbejde.

Ingemann Nygaard gik i skole i Fjaltring. I 1950 blev han udlært som mejerist paa Herrested Andelsmejeri paa Fyn, og han arbejdede samme sted til 1953, afbrudt af et ophold paa Dalum Mejeriskole 1952-1953 samt af 3 maaneders militærtjeneste i Karup. De følgende aar til 1970 arbejdede han paa forskellige mejerier, bl.a. paa Tørring Mejeri ved Lemvig fra 1954 til 1958, Vindum Andelsmejeri ved Bjerringbro fra 1958 til 1968 og de sidste 2 aar paa Bøvling Andelsmejeri. Herpaa var han beskæftiget ½ aar paa B & O i Struer, og han har siden haft ansættelse i Sparekassen SDS i Bøvlingbjerg, fra 1972 som kasserer. - Ingemann Nygaard har været medlem af bestyrelsen for Bøvling Brugsforening. Hans fritidsinteresser er musik og havearbejde.

IV.K.1.a.

Sonja Nygaard er født den 11. april 1954 i V. Nebel. Hun blev gift den 28. maj 1981 i Bøvlingbjerg med John Eric Juliussen, der er født den 22. oktober 1952 i Kingston, Ontario, Canada, som søn af landmand Svend Juliussen og hustru Kamma.

Bosat: Mimersvej 56, Lemvig.

Sonja Nygaard bestod i 1973 nysproglig studentereksamen paa Holstebro Gymnasium og i 1975 HH-eksamen paa Skive Handelsskole. Hun var beskæftiget som montrice paa B & O i Skive i en periode, hvorpaa hun 1975-1977 gennemgik uddannelse til kontorassistent ved et firma i Lemvig og var ansat som sekretær samme sted til oktober 1983. Siden har hun haft ansættelse som sekretær paa Cheminova. - Sonja Nygaard har gennemgaaet en række kurser, bl.a. i dansk og engelsk stenografi i henholdsvis 1978 og 1979 samt i notat- og referatteknik (1979) og tysk for disponenter (1982).

John Eric Juliussen bestod realeksamen i Hobro i 1969. Efter at have været elev paa Aarhus Tekniske Skole (laborantlinjen) gennemgik han uddannelse til laborant paa A/S Grindstedværket. I juni 1974 afsluttede han uddannelsen til laboratorietekniker paa Aarhus Tekniske Skole, og siden 1. juli 1975 har han været ansat paa Cheminova.

IV.K.1.a.1) Brian Nygaard Juliussen er født den 22. februar 1982 i Lemvig.
IV.K.1.a.2) Bo Nygaard Juliussen er født den 6. juli 1985 i Lemvig.

IV.K.1.b.
Jørn Nygaard er født den 3. august 1956 i Tørringhuse. Han blev gift den 7. juli 1984 i Skive med Mette Dam Kjeldsen, der er født den 30. marts 1962 i Skive som datter af ungdomsvejleder Erling Kjeldsen og hustru Else Dam Andersen.

Bosat: Kornblomstvej 6, Viborg.

Jørn Nygaard bestod i 1973 realeksamen i Bøvling. Han stod i lære som tømrer i Bøvling, og efter at være blevet udlært i 1976 arbejdede han 3 aar som svend samme sted, inden han begyndte at læse til træteknikер paa Skive Tekniske Skole. Her bestod han eksamen i 1980, og han var nu ansat som driftsleder paa H. Sigh og Søns møbelfabrik i Spøttrup 1980-1981 og derpaa som værkfører paa Hampen Møbelfabrik til 1982. De følgende aar til 1984 var han planlægger paa Nissens Trævarefabrik i Langaa, hvorefter han havde ansættelse som indkøbschef paa Gangsø Møbler i Faarvang til november 1986. Han havde nu igen ansættelse paa Nissens Trævarefabrik til juni 1987, denne gang som driftsleder, og han har siden været ansat som produktionschef paa Getama i Gedsted. - Jørn Nygaard har suppleret sin uddannelse med diverse kurser. Han har bl.a. været medlem af bestyrelsen for KFUM og -K i Bøvling samt for ungdomsklubben og ungdomsforeningen samme sted.

Endvidere deltog han aktivt i forberedelserne til oprettelse af Bøvlinghallen. Han er nu formand for den lokale grundejerforening.

Mette Dam Kjeldsen bestod i 1981 nysproglig studentereksamen paa Skive Gymnasium. Hun havde bl.a. et ophold paa Rødding Højskole 1981-1982, inden hun begyndte paa Viborg Handelsskole, hvor hun tog HH-eksamen i 1984. I 1986 blev hun udlært som kontorassistent paa Frigor Køleanlæg, Viborg, og efter at have arbejdet samme sted til foraaret 1987, sidst som indkøber, blev hun i januar 1988 ansat paa deltid i undervisnings- og kulturforvaltningen ved Viborg Amtskommune. - Mette Dam Kjeldsen bestod i 1986 korrespondenteksamen i engelsk paa Herning Handelshøjskole. I sin fritid dyrker hun Jane Fonda gymnastik.

IV.K.1.b.1) Kristian Dam Nygaard er født den 1. juni 1987 i Viborg.

IV.K.2.
Arne Fuglkjær er født den 22. januar 1943 i Fjaltring. Han blev gift den 31. maj 1969 i Brandstrup med Else Enevoldsen Skov, der er født den 11. december 1947 i Højbjerg ved Rødkjærsbro som datter af restauratør Andreas Enevoldsen Skov og hustru Anna Marie Tapdrup Jensen.

Bosat: Klostervænget 11, Rødkjærsbro.

Arne Fuglkjær gik i skole i Fjaltring. Han aftjente sin værnepligt i Viborg og havde desuden et ophold paa Rødding Højskole, inden han fra 1964 til 1968 gennemgik uddannelse til maskinarbejder paa Hyllebergs Maskinfabrik i Rødkjærsbro. Efter at have arbejdet samme sted til 1971 havde han ansættelse ved mejeriselskabet Danmark til 1986, afbrudt af perioden 1978-1982, hvor han var beskæftiget paa en cementfabrik i Rødkjærsbro. Siden 1986 har han været ansat som værkfører paa 2E Rødkjærsbro Bagerimaskiner.

Else Enevoldsen Skov bestod i 1965 realeksamen i Rødkjærsbro. I 1968 blev hun udlært som kontorassistent paa Hotel Dania i Silkeborg, og efter at have haft ansættelse paa kontoret ved Jydsk Trikotagefabrik i Silkeborg til 1969 arbejdede hun paa EGO i Bjerringbro. Siden 1971 har hun haft ansættelse som kontorassistent ved Jyske Bank i Rødkjærsbro.

IV.K.2.a. Rikke Fuglkjær er født den 8. marts 1973 i Viborg.
IV.K.2.b. Line Fuglkjær er født den 4. juni 1976 i Viborg.

IV.L.

Frederik Otto Sørensen er født den 3. juni 1910 i Smørpøthus, Møborg sogn. Han blev gift den 29. april 1943 i Ramme med Gerda Mogensen, der er født den 15. februar 1920 i Ramme som datter af boelsmand Kristian Mogensen og hustru Ingeborg Margrethe Pedersen.

Bosat: Solhøjvej 29, Ramme, Lemvig.

I ægteskabet er børnene IV.L.1.-IV.L.4.

IV.L.1.

Knud Erik Sørensen er født den 20. august 1944 i Dybe.

Bosat: Kobbelvej 54, Nørlem, Lemvig.

Knud Erik Sørensen er fabriksarbejder.

IV.L.2.

Tove Sørensen er født den 16. oktober 1946 i Nørlem. Hun er gift Pedersen.

Bosat: Knudsgaardsvej 8, Dybe, Lemvig.

IV.L.3.

Bent Sørensen er født den 28. juni 1948 i Nørlem.

Bosat: Bellisvej 6, Skibby.

Bent Sørensen er funktionær.

IV.L.4.

Bodil Sørensen er født den 26. marts 1960 i Ramme. Hun blev gift den 28. juli 1984 i Ramme med Ole Nielsen, der er født den 6. marts 1960 i Bækmarksbro, Flynder sogn, som søn af landmand Arne Nielsen og hustru Gerda Slot.

Bosat: Bentsensvej 27, Hvalsø.

Bodil Sørensen tog realeksamen, og efter at have tjent 1 aar som husassistent begyndte hun paa Holstebro Gymnasium, hvor hun tog HF-eksamen. I 1985 blev hun færdiguddannet som sygeplejerske paa Holstebro Sygeplejeskole.

Ole Nielsen bestod realeksamen. Han tjente nogle aar som landbrugsmedhjælper, hvorpaa han gennemgik uddannelse til mekaniker ved G.M. i Lemvig. Efter at have arbejdet nogle aar som svend blev han ansat ved politiet, og han er nu politibetjent.

IV.L.4.a. Maiken Sørensen er født den 10. marts 1982 i Naur.
IV.L.4.b. Thomas Sørensen er født den 30. september 1986 i Hvalsø.

IV.M.
Anker Sørensen er født den 20. december 1911 i Smørpøthus, Møborg sogn. Han blev gift den 25. oktober 1933 i Møborg med Kirstine Katrine Balleby, der er født den 25. oktober 1908 i Møborg som datter af landmand Simon Balleby og hustru Ane Petrea Pedersen.

Bosat: Nøragervej 37, Nees, Vemb.

I anledning af ægteparrets guldbryllup skrev avisen følgende under overskriften: Det er vigtigt at have noget at staa op efter.

"- Saa længe vi er raske og rørige, bliver vi ved at drive landbrug. Har man ikke noget at staa op efter, bliver man hurtigt gammel - og det kan man jo tidligt nok blive, siger Stinne og Anker Sørensen, Sdr. Kær, Nøragervej 37 i Nees, der i dag, tirsdag, kan fejre guldbryllup.

Guldbrylluppet er i øvrigt ikke den eneste mærkedag i dag i familiens kreds. Stinne Sørensen runder de 75 aar, datteren Vita, gift med Hans Pedersen, Lomborg, har sølvbryllup og en søn, Eigil Sørensen, Lystrup, kan fejre 20 aars bryllupsdag med sin kone, Hanne. Det er dog kun guldbrylluppet og fødselsdagen, der fejres i dag - og i aften ved en fest for 150 mennesker i Møborg Forsamlingshus. Et udmærket bevis paa, at Stinne og Anker Sørensen har en stor vennekreds.

Baade Stinne og Anker Sørensen stammer fra Møborg - han, der er 72 aar, fra Smørpøthus, og hun, der som nævnt runder de 75 aar i dag, fra Østerkær. De havde forskellige pladser paa landet, inden de for 50 aar siden købte ejendommen Sdr. Kær i Nees. Helt nøjagtigt var det den 10. oktober 1933, at Anker Sørensen rykkede ind paa ejendommen, og det blev en stormomsust start. En brandstorm rev en stor del af taget af og væltede kornstakke, men der var dog tag over hjemmet, da Stinne efter brylluppet 14 dage senere rykkede ind paa ejendommen. Nok har det stormet mange gange siden, men ægteskabet har ikke været stormomsust.

- Jeg var kun 22 aar, da vi startede paa ejendommen. Jeg kunne godt have ventet nogle aar med at blive gift, men Stinne, der er tre aar ældre, kunne ikke vente længere. Paa den anden side var det vel ogsaa godt, at jeg fik hold paa hende i tide. I al fald maa vi sige, at det er gaaet godt

i samtlige 50 aar, siger Anker Sørensen lunt.

Stinne bryder ind: - Jeg plejer at spørge ham før hver 1. november, om han vil beholde mig et aar mere, og det har han da gjort indtil nu. Jeg gaar ud fra, at fæstemaalet ogsaa fortsætter efter 1. november i aar, selv om vi ikke har snakket om det. Lønnen? Jo, jeg klager ikke. Men i øvrigt har vort ægteskab ikke haft behov for, at vi skulle skrive kontrakt.

Der var 20 tdr. land jord til Sdr. Kær, da Stinne og Anker Sørensen overtog den, og det er der stadig. Indtil i sommer har de drevet alsidigt landbrug, hvor de har hjulpet hinanden baade ude og inde, men nu er køerne sat ud. Tilbage paa ejendommen er der nu "kun" nogle ungkreaturer og grise.

- 20 tdr. land var en nogenlunde stor ejendom, da vi startede. I dag regner man jo med helt anderledes store brug, men det er vel ogsaa et spørgsmaal, om det hele ikke kan blive for stort. Mon ikke det gaar bedst, naar mand og kone sammen kan passe et brug? Men unge mennesker er jo ikke bange for at stifte gæld i dag. Vi maa sige, at vi altid har fulgt det princip aldrig at købe noget, før vi havde pengene til det. Det er der en vis tilfredsstillelse ved. Ja, det vil sige, vi laante lidt, da vi købte den røde traktor for en halv snes aar siden. Herudover har vi holdt os uden for større gæld. Men tiderne er jo ogsaa noget anderledes i dag. Unge i dag er dog næppe mere tilfredse, end vi var dengang, vi startede. Vi fik nyt, naar der var raad, og var glad for hver lillebitte ting. I dag er det ofte saadan, at unge skal have det hele straks fra starten, siger Stinne og Anker Sørensen.

Bortset fra at de begge i et par perioder har været medlemmer af Indre Missions Samfundsraad i Nees, er det mest landbrugsbedriften og familien, de har koncentreret sig om gennem de 50 aar paa Sdr. Kær. Udover de to tidligere nævnte børn har guldbrudeparret endnu en datter i Lomborg og en søn, der bor i Hørning. Samstemmende kan Stinne og Anker Sørensen sige: - Vi har haft 50 gode aar i Nees - og sammen."

I ægteskabet er børnene IV.M.1.-IV.M.4.

IV.M.1.

Lilly Balleby Sørensen er født den 11. september 1934 i Nees. Hun blev gift den 23. marts 1958 i Nees med Knud Ove Grønning Overby. Han er født den 14. august 1927 i Tørring som søn af gaardejer Niels Peder Overby og

hustru Erna Kirstine Johanne Grønning Christensen, og han døde den 23. august 1977 i Lomborg.

Bosat: Armosevej 29, Lomborg, Lemvig.

Lilly Balleby Sørensen videredrev efter ægtefællens død gaarden til 1979, hvorpaa hun solgte besætningen og lejede jorden ud. I januar 1980 begyndte hun som dagplejer.

IV.M.1.a.

Elin Overby er født den 21. juni 1959 i Lemvig. Hun blev gift den 20. oktober 1979 i Lemvig med Villy Ejner Mortensen, der er født den 22. august 1954 i Engesvang.

Bosat: Damtoften 16, Ringkøbing.

Elin Overby er syerske, og Villy Ejner Mortensen er betonarbejder.

IV.M.1.a.1) Knud Erik Mortensen er født den 31. januar 1980 i Ringkøbing.
IV.M.1.a.2) Kirsten Mortensen er født den 18. september 1982 i Ringkøbing.

IV.M.1.b.

Arne Overby er født den 13. februar 1962 i Lomborg.

Bosat: Armosevej 29, Lomborg, Lemvig.

Arne Overby er klejnsmed.

IV.M.1.c.

Erna Kirstine Overby er født den 1. maj 1967 i Lemvig.

Hun bestod studentereksamen i 1987 og arbejder paa nuværende tidspunkt i Norge.

IV.M.2.

Vita Balleby Sørensen er født den 22. februar 1937 i Nees. Hun blev gift den 25. oktober 1958 i Nees med Hans Jørgen Pedersen, der er født den 13. februar 1915 i Nyholm, Lomborg sogn, som søn af gaardejer Anton Pedersen og hustru Else.

Bosat: Nyholmvej 6, Lomborg, Lemvig.

Hans Jørgen Pedersen er gaardejer.

IV.M.2.a.
Ingrid Pedersen er født den 25. september 1959 i Nyholm, Lomborg sogn. Hun blev gift den 14. marts 1987 i Hove med Sven Toft Jakobsen, der er født den 31. marts 1956 paa Lemvig Sygehus som søn af fisker Vagn Aage Jakobsen og hustru Edith Toft.

Bosat: Houlindvej 20, Lemvig.

Ingrid Pedersen er kontorassistent, og Sven Toft Jakobsen er specialarbejder.

IV.M.2.a.1) Flemming Jakobsen er født den 25. december 1983.
IV.M.2.a.2) Mai Jakobsen er født den 3. september 1987.

IV.M.2.b.
Lone Pedersen er født den 26. marts 1961 i Lomborg sogn. Hun blev gift den 4. juni 1983 i Lomborg med Kai Flemming Lynge, der er født den 9. maj 1959 i Oddesund som søn af trawlbinder Preben Lynge og hustru Minna.

Bosat: Ringkøbingvej 179, Bækmarksbro.

Lone Pedersen gik i skole i Lomborg samt i Klinkby, hvor hun bestod realeksamen. Siden ca. 1981 har hun været ansat som ekspeditrice i en skoforretning, og endvidere har hun taget handelsskoleeksamen i Lemvig.

Kai Flemming Lynge gik i skole i Thyborøn, ialt 8 aar. Han har siden været beskæftiget som fisker, afbrudt af 9 maaneders tjeneste ved Søværnet paa Holmen.

IV.M.2.b.1) Anker Pedersen Lynge er født den 24. december 1983 i Thyborøn.
IV.M.2.b.2) Hans Christian Pedersen Lynge er født den 9. oktober 1986 i Bækmarksbro.

IV.M.2.c.
Lisbeth Pedersen er født den 3. december 1964 i Lomborg sogn. Hun lever sammen med Peter Guldbrandt Tromborg, der er født den 2. juni 1964 i Herning som søn af Lynge Hansen Tromborg og hustru Else Guldbrandt Henningsen.

Bosat: Silkeborgvej 81, Herning.

Lisbeth Pedersen gik i skole i Lomborg samt i Klinkby, ialt 10 aar. Hun tog handelsskoleeksamen paa Lemvig Handelsskole i 1982, hvorpaa hun stod i

lære som ekspeditrice i Damernes Magasin i Lemvig. Her blev hun udlært i 1984 og arbejdede samme sted til marts 1985. Efter en kort periode som ekspeditrice hos Degn i Herning begyndte hun i april 1986 som ekspeditrice hos O'dille i Herning-centret.

Peter Guldbrandt Tromborg gik i skole i Herning, hvor han tog 10. klasse. Efter at have taget den 1-aarige handelsskoleeksamen paa Herning Handelsskole begyndte han som sparekasseelev i Sparekassen SdS, Herning. Han blev udlært i 1984, hvorpaa han var sagsbehandler i Kibækafdelingen fra juni 1984 til februar 1986. Den følgende periode til februar 1987 var han sagsbehandler i hovedsædet i Herning, og han har siden været souschef i Hammerumafdelingen.

IV.M.3.
Eigil Balleby Sørensen.
Bosat: Hasselhaven 99, Lystrup.

IV.M.4.
Ingolf Balleby Sørensen er født den 25. juni 1944 i Nees. Han blev gift den 1. juni 1968 i Brande med Jytte Marie Jeppesen, der er født den 19. november 1943 i Askær, Brande sogn, som datter af Peder Martin Jeppesen og hustru Nina Kirstine Jensine Nielsen.
Bosat: Nyvangsvej 3, Hørning.

IV.M.4.a. Charlotte Balleby Sørensen er født den 18. november 1970 i Skanderborg.
IV.M.4.b. Bettina Balleby Sørensen er født den 7. april 1975 i Skanderborg.

IV.N.
Erna Sørensen er født den 25. februar 1914 i Smørpøthus, Møborg sogn. Hun blev gift den 27. oktober 1940 i Fjaltring med Jens Maarupgaard Nielsen, der er født den 15. juni 1902 i Fjaltring som søn af landmand Kristian Gadegaard Nielsen og hustru Kirstine.
Bosat: Stationsvej 4, Ramme, Lemvig.
I ægteskabet er børnene IV.N.1.-IV.N.2.

IV.N.1.

Grethe Nielsen er født den 3. maj 1942 i Fjaltring. Hun er gift Boysen.

Bosat: Birkevej 21, Christiansfeld.

IV.N.2.

Kristian Maarupgaard Nielsen er født den 26. november 1945 i Fjaltring.

Bosat: Stationsvej 4, Ramme, Lemvig.

IV.P.

Alfrida Sørensen er født den 14. juni 1916 i Smørpøthus, Møborg sogn. Hun blev gift den 20. august 1943 i Dybe med Ole Brorsholm Svendsen, der er født den 17. januar 1906 i Dybe som søn af landmand og tømrer Laurids Svendsen og hustru Marie Christensen.

Bosat: Algade 45, Ramme, Lemvig.

Alfrida Sørensen gik i skole i Møborg. Hun tjente som husassistent indtil giftermaalet, bl.a. 5 aar hos Mads Madsen i Fjaltring, 1 aar hos købmand Nielsen samme sted samt 2 aar paa Dybe Mejeri. - Fritidsinteresse: haandarbejde.

Ole Brorsholm Svendsen gik i skole i Dybe. Han var beskæftiget som landbrugsmedhjælper indtil 1931, da han overtog fødehjemmet paa 8 tdr. land. I 1944 købte han Brorsholm i Dybe paa 31 tdr. land, og denne drev han til 1972, da han solgte til naboen og købte huset paa adressen. - Ole Brorsholm Svendsen har været medlem af bestyrelsen for Dybe-Ramme Venstrevælgerforening og for hesteforsikringen. Hans fritidsinteresse er indramning af billeder.

I ægteskabet er børnene IV.P.1.-IV.P.2.

IV.P.1.

Randi Svendsen er født den 12. marts 1945. Hun er gift Frank.

Bosat: Rosenbakken 11, Læsten, Randers.

IV.P.2.

Egon Svendsen er født den 28. januar 1947 i Dybe. Han blev gift i Harboør med Linda Merete Jakobsgaard, der er født den 14. oktober 1949 i Harboør som datter af arbejdsmand Søren Jakobsgaard og hustrü Johanne Ørts.

Bosat: Langerhusevej 9, Harboør.

Egon Svendsen gennemgik almindelig skolegang og havde desuden et ophold paa Staby Efterskole. Han tjente nogle aar som landbrugsmedhjælper, inden han kom i lære som maskinarbejder hos smedemester Erik Pedersen i Ramme. Efter at have aftjent sin værnepligt i Viborg blev han i 1970 ansat paa Cheminova, hvor han har arbejdet siden, fra 1983 som driftsassistent.

Linda Merete Jakobsgaard gennemgik almindelig skolegang. Hun var beskæftiget dels som husassistent dels som ekspeditrice indtil giftermaalet.

IV.P.2.a. Betina Svendsen er født den 6. januar 1971 i Klinkby.
IV.P.2.b. Ole Svendsen er født den 3. august 1973 i Harboør.

V. Knud Kristian Bertelsen

er født den 6. januar 1874 i Smørpøthus, Møborg sogn, og han døde den 15. april 1953 i Aarhus. Han blev gift den 4. juni 1906 i Mørke med Marie Kirstine Jensen. Hun er født den 24. april 1876 i Mørke som datter af Søren Jensen og hustru Kirstine Sørensen, og hun døde den 19. september 1959 i Aarhus.

Knud Kristian Bertelsen gik i skole i Møborg. Han tjente en tid som landbrugsmedhjælper og var i nogle aar beskæftiget hos en hestehandler, inden han omkring 1900 flyttede til Aarhus. Her havde han ansættelse som forvalter ved sækkelejekompagniet til ca. 1934, og de sidste aar, inden

han gik paa pension, arbejdede han ved Aarhus Begravelsesvæsen. - Knud Kristian Bertelsen var medlem af Logen Serapion.

Marie Kirstine Jensen tjente som husassistent og var de sidste aar inden giftermaalet kokkepige hos købmand Hans Broge. Senere drev hun i ca. 34 aar mejeriudsalg paa Østbanetorvet 7 i Aarhus.

I ægteskabet er børnene V.A.-V.B.

V.A.

Kaj Lykke Berthelsen er født den 28. maj 1907 i Aarhus, og han døde den 26. juni 1969 samme sted. Han blev gift den 1. november 1930 i Aarhus med Edle Sørensen, der er født den 17. januar 1907 i Tulstrup som datter af tækkemand Chr. Sørensen og hustru Rasmine Katrine Elisabeth Rasmussen.

Kaj Lykke Berthelsen gik i Nørrebro Skole i Aarhus. Han blev udlært som maskinarbejder hos et firma paa Skovvejen i Aarhus, der fremstillede mejerimaskiner, og sin værnepligt aftjente han paa Høgh Guldbergs Gades Kaserne i Aarhus. Før 2. verdenskrig var han beskæftiget paa Frichs Fabrikker i Aarhus med bl.a. opbygning og prøvekørsel af de første danske røde lyntog. Under krigen arbejdede han paa Aarhus Staalskibsværft, og senere blev han ansat i et bilfirma paa Silkeborgvej, hvor han havde ansvar for værkstedets værktøj.

Edle Sørensen gik i skole i Ladegaard. Hun tjente som husassistent indtil giftermaalet.

I ægteskabet er sønnen V.A.1.

V.A.1.

John Lykke Norring Bertelsen er født den 18. februar 1931 i Aarhus. Han blev gift den 4. september 1965 i Aarhus med Ida Nielsen, der er født den 6. april 1931 i Voerladegaard som datter af smed Aage Nielsen og hustru Mary Kirstine Iversen.

Bosat: Kolt Kirkevej 80, Hasselager.

John Lykke Norring Bertelsen bestod i 1948 realeksamen paa Finsensgades Skole. I 1952 blev han udlært som maskinarbejder ved Dansk Røntgen Teknik i Aarhus, og efter at have aftjent sin værnepligt ved sikringsstyrken, arbejdede han en kort tid i sin tidligere læreplads. I august 1954 blev han ansat som centralmekanikeraspirant ved Jydsk Telefon i Aarhus, hvor han senere avancerede til overmekaniker og paa nuværende tidspunkt er telefonovermekaniker.

Ida Nielsen gik i skole i Them. Hun tjente som husassistent i Them samt paa Fyn, hvorpaa hun fra 1951 til 1969 var beskæftiget som syerske, først hos Peter Jessen i Silkeborg og fra 1960 paa en systue i Aarhus. Siden har hun arbejdet som montrice paa K. Kirks Telefonfabrik, Aarhus.

V.B.

Poul Erik Bertelsen er født den 27. oktober 1913 i Aarhus. Han blev gift den 5. november 1939 med Ketty Porsgaard Hansen, der er født den 9. januar 1913 i Kattrup som datter af landmand Frits Olaf Peter Hansen og hustru Ane Kristine Porsgaard.

Bosat: Kongsvang Allé 2, Aarhus C.

Poul Erik Bertelsen gennemgik almindelig skolegang. I 1934 blev han udlært som elektriker i Aarhus, og i 1939 blev han ansat paa Aarhus Oliefabrik, hvor han arbejdede i 42 aar, fra 1946 som installatør, efter at have bestaaet eksamen som saadan. De sidste 10 aar var han arkivar. Endvidere var han tillidsmand i 30 aar paa fabrikken, og han har i ca. 15 aar været næstformand i Dansk Elforbund. - Poul Erik Bertelsen har siden 1968 været medlem af Logen Dansk Broderorden i Aarhus.

Ketty Porsgaard Hansen gennemgik almindelig skolegang. Hun tjente som husassistent indtil giftermaalet. Fra 1949 til 1972 drev hun en viktualieforretning.

I ægteskabet er sønnen V.B.1.

V.B.1.

Niels Porsgaard Bertelsen er født den 30. januar 1945 i Aarhus, Sankt Johannes sogn. Han er gift med Anne Marie Larsen, der er født den 8. marts 1951 i Aalborg som datter af vognmand Svend Larsen og hustru Johanne Christensen. - Niels Porsgaard Bertelsen har været gift 2 gange tidligere med henholdsvis Lissy Hansen og Jette Haugaard.

Bosat: Dagnyvej 11, Aalborg.

Niels Porsgaard Bertelsen bestod realeksamen paa Ingerslev Boulevard Skole i Aarhus. Han gennemgik uddannelse til kontormaskinemekaniker ved Facit i Aarhus, hvor han var ansat i 16 aar, afbrudt af tjeneste ved Kongens Jydske Fodregiment i Fredericia. Paa nuværende tidspunkt arbejder han ved Nordjysk Copy Teknik i Brønderslev.

Anne Marie Larsen er hjemmehjælper.

V.B.1.a. Thomas Porsgaard Bertelsen er født den 23. oktober 1972 i Aalborg.

V.B.1.b. Majken Porsgaard Bertelsen er født den 9. april 1975 i Aalborg.

V.B.1.c. Christina Haugaard Bertelsen er født den 21. marts 1979 i Aalborg.

V.B.1.d. Maria Haugaard Bertelsen er født den 20. september 1982 i Aalborg.





III.
Valborg Kirstine Bertelsen og Jens Bjerregaard Lauritsen



III.A.
Bertel Lauritsen og
Johanne Marie Petrine Øgendahl



III.A.1.
Jens Bjerregaard Lauritsen og
Ane Cathrine Lauridsen



III.A.1.a.
Asger Bjerregaard Lauritsen og
Anne-Lise Plith Holst med børn

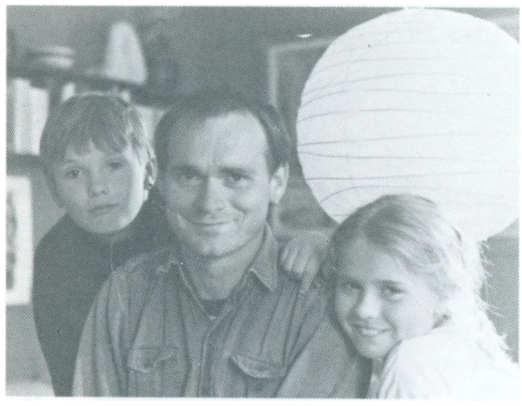

III.A.1.c.
Jens Bjerregaard Lauritsen med
børn



III.C.
Ane Caroline Lauritsen og
Peder Kristian Bæk Jensen



III.C.
Ane Caroline Jensen (født Lauritsen) med familie



III.C.
Ane Caroline Lauritsen og Peder Kr. Bæk Jensen paa guldbryllupsdagen



III.C.1.
Holger Bæk Jensen og Karen Nykjær



III.C.2.
Inga Bæk Jensen og Lars Vestergaard Skov samt datteren Margit



III.C.6.
Gunda Bæk Jensen og Andreas Tang Nielsen



III.C.6.a.
Anna Karin Tang Nielsen og Niels Ove Christiansen



III.C.6.c.
Johannes Tang Nielsen og Ellen Poulsen



III.C.9.
Elisabeth Bæk Jensen og Tage Markussen med børn



III.C.10.
Thora Gudrun Bæk Jensen og Tage Vest med børn



III.D.
Karen Bjerregaard Lauritsen og Ditlev Pedersen med familie



III.D.1.
Ellen Bjerregaard Pedersen og Henning Lund Andersen med børn



III.D.1.b.
Bodil Lund Andersen og Kaj Mann Cassøe Jacobsen



III.D.1.b.1)
Anita Lund Andersen og Verner Kristian Pedersen



III.D.2.
Jens Bjerregaard Pedersen

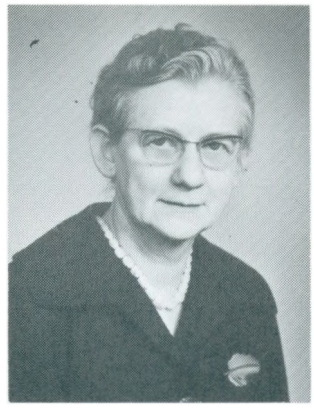

III.E.
Rigmor Lauritsen og Jørgen Christian Hansen





III.E.1.
Ruth Valborg Hansen og Ejvind Nielsen samt Malene



IV.
Jens Sørensen



IV.
Nikoline Bertelsen og Jens Sørensens børn



IV.A.
Hans Andreas Sørensen



IV.B.
Bertel Sørensen og
Ingeborg Nielsen



IV.C.
Georg Sørensen og Astrid Petrine Hansen med børn



IV.C.3.
Tage Sørensen og Bente Kamilla Sørensen





IV.G.
Alfred Sørensen og Maren Aaberg Iversen



IV.H.
Aage Sørensen og Julia Augusta Pedersen



IV.H.2.
Jens Peder Raskgaard Sørensen og Rita Nina Tøstesen med børn

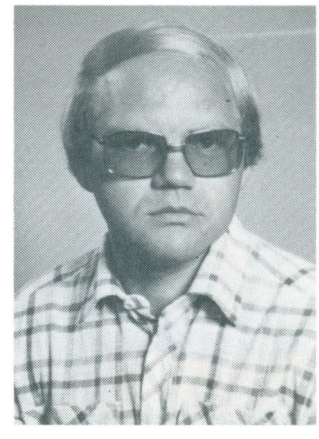

IV.H.4.
Ivan Raskgaard Sørensen



IV.J.
Anna Sørensen og
Aage Frederik Jespersen



IV.J.1.
Henning Jespersen og
Else Marie Jensen



IV.J.3.
Linda Jespersen og Pauli Dybdahl
Dantoft samt Søren



IV.K.
Jenny Nikoline Sørensen og Kristian Richard Fuglkjær Andersen
med børn



IV.K.1.
Vera Fuglkjær Andersen og
Ingemann Nygaard



IV.M.
Anker Sørensen og Kirstine Katr.
Balleby (guldbrudepar) samt IV.M.2.
Vita B. Sørensen og Hans Jørgen
Pedersen (sølvbrudepar)



V.
Knud Kristian Bertelsen og Marie Kirstine Jensen med børn



V.A.1.
John Lykke N. Bertelsen og Ida Nielsen



V.B.
Poul Erik Bertelsen og Ketty Porsgaard Hansen



V.B.1.
Niels Porsgaard Bertelsen og Anne Marie Larsen



V.B.1.
To af Niels Porsgaard Bertelsens børn

Supplement

til bogens

efterkommeroversigt

Naturligvis er en slægtsbog ikke afsluttet, saalænge slægtens medlemmer stadig er i live, idet der jo hele tiden sker nye ting lige fra fødsler, giftermaal og dødsfald, til stillings- og adresseændringer. Nærværende slægtsbog er da ogsaa kun ført up-to-date og vil i løbet af faa aar blive mangelfuld, saafremt fremtidige begivenheder indenfor slægten ikke tilføjes. Det anbefales derfor slægtens medlemmer at gøre brug af efterfølgende sider til nedskrivning af tilføjelser, efterhaanden som nye begivenheder indtræffer - i hvert fald indenfor ens egen gren af efterkommeroversigten. Det er en ting, der let lader sig udføre, og som vil være til stor hjælp sidenhen, ikke saa meget for Dem selv, som for de af slægtens efterkommere, der engang skal arve denne bog.

For overskuelighedens skyld bør De ved hver tilføjelse anføre det registreringsnummer, som den person, De omtaler, har i bogens tekst.

Supplement til bogens efterkommeroversigt.

Afdeling B:

III.C.9.b.

Bjarne Bæk Markussen tog 9. klasse paa Danmarksgades Skole og bestod i 1982 studentereksamen paa Det kristne Gymnasium i Ringkøbing. Efter et ophold paa Børkop Højskole i foraaret 1983 begyndte han som stud. theol. ved Aarhus Universitet.

Susanne Margrethe Egeberg er stud. scient. biol.

Bosat: Randersvej 312, Aarhus N.

III.C.9.b.1) Daniel Egeberg Markussen er født den 2. juli 1986 i Aarhus.

Afdeling A:

IV.B.7.a.

Susanne Damsgaard blev gift den 9. juni 1979 i Holstebro med Flemming Olesen. Han er født den 28. februar 1956 i Aarhus som søn af fabriksarbejder Kaj Egon Olesen og hustru Henny Lisbeth Pedersen.

Susanne Damsgaard tog 9. klasse i Holstebro. Hun tjente 1 aar som husassistent og blev i 1977 ansat paa FDB's Salatfabrik i Viby J.

Flemming Olesen gik i skole i Viby J. og har siden 1974 været beskæftiget som fabriksarbejder paa FDB's Salatfabrik i Viby J.