Danskernes Historie Online
Danske Slægtsforskeres Bibliotek

Dette værk er downloadet fra Danskernes Historie Online

Danskernes Historie Online er Danmarks største digitaliseringsprojekt af litteratur inden for emner som personalhistorie, lokalhistorie og slægtsforskning. Biblioteket hører under den almennyttige forening Danske Slægtsforskere. Vi bevarer vores fælles kulturarv, digitaliserer den og stiller den til rådighed for alle interesserede.

Støt vores arbejde – Bliv sponsor

Som sponsor i biblioteket opnår du en række fordele. Læs mere om fordele og sponsorat her: https://slaegtsbibliotek.dk/sponsorat

Ophavsret

Biblioteket indeholder værker både med og uden ophavsret. For værker, som er omfattet af ophavsret, må PDF-filen kun benyttes til personligt brug.

Links

Slægtsforskernes Bibliotek: https://slaegtsbibliotek.dk
Danske Slægtsforskere: https://slaegt.dk

POLITISK AARBOG

IV

NOVEMBER

1928



UDGIVET AF
DET RADIKALE
VENSTRE

KONGSTAD

C. Nordlundes Bogtrykkeri
(Oswald Terkelsen)

POLITISK AARBOG

IV

NOVEMBER

1927



UDGIVET AF

DET RADIKALE VENSTRE

KONGSTAD

POLITISK AARBOG OG ALMANAK

1928

UDGIVET AF DET RADIKALE VENSTRE

REDIGERET AF
ANTON ABILDTRUP

4. AARGANG
NOVEMBER 1927

HILLERØD
C. NORDLUNDES BOGTRYKKERI
(Oswald Terkelsen)

Det radikale Venstres Kontor,

Kristiansborg, København K.,

har Restoplag af følgende Bøger og Pjecer:

Polit. Aarb. og Almanak, 1. og 3. Aarg.	Kr.	0,25
„ „ „ „ 2. Aarg. . . .	„	1,25
Det radikale Venstres Sangbog, ny Udg.	„	0,25
„ „ „ Program, 25 Stk.	„	1,00
Niels Frederiksen: Vore nye Husmænd	„	0,25
Indstilling og Beretning fra Partiets Repræsentanter i Militærkommissionen . . . . . begge Pjecer	„	0,10
Ove Rode: I Krigens Vendetegn . . .	„	4 00
— Den økonomiske Politik under Krigen	„	0,10
— Danmark i Verdenskrigens 3. Aar	„	0,10
— Om Dyrtidsforanstaltninger	„	0,10
— Rigsdagen og dens Arbejde	„	0,50
Niels Bransager: Artikler og Taler . .	„	0,65
— Om Programmet . .	„	0,10
Fr. Bajer: Da det danske Slesvig gik tabt	„	0,05
Valgbog for 1926—27	„	1,50
Valgbøger fra tidligere Aar . .	fra 0,10 til	0,50

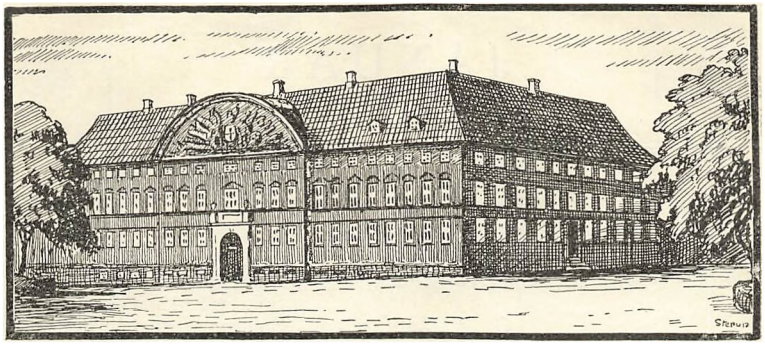

MINISTERIET MADSEN-MYGDAL

(Udnævnt den 14. December 1926)

Statsminister og Landbrugsminister: *Th. Madsen-Mygdal.*
Udenrigsminister: *L. Moltesen.*
Finansminister: *N. Th. Neergaard.*
Justitsminister: *Svenning Rytter.*
Handelsminister: *M. N. Slebsager.*
Indenrigsminister: *Oluf Kragh.*
Forsvarsminister: *Søren Brorsen.*
Kirkeminister: *F. C. Bruun-Rasmussen.*
Undervisningsminister: *J. Byskov.*
Sundhedsminister: *Viktor Rubow.*
Minister for offentlige Arbejder: *Johs. Stensballe.*

	Telefonnumre:	*Ministrenes Modtagelsesdag:*	*Ministeriernes Adresser:*
Statsministeriet	Central 2736	Torsdag Kl. 10—11	Slotsholmsgade 10[2]
Landbrugsministeriet	— 3717	— „ 10—11	Christiansgade 6
Udenrigsministeriet	— 7028	ingen bestemt Dag	Christiansborg
Finansministeriet	— 8180	Torsdag Kl. 10½—11½	Slotsholmsgade 2[1]
Justitsministeriet	— 12574	— „ 10—11	—
Handelsministeriet	— 1197	— „ 10—11	— 10 Sl. o. G.
Indenrigsministeriet	— 5317	— fra Kl. 10½	— 6[1]
Forsvarsministeriet:			
Marineministeriet	Mil. 201	— Kl. 10—11	— 10[1]
Krigsministeriet	— 259	— „ 10—11	— 8[1]
Kirkeministeriet	Central 14376	— fra Kl. 10	Frederiksh. Kan. 21
Undervisningsministeriet	— 8290	— Kl. 10—11½	—
Sundhedsministeriet	— 2517	— fra Kl. 10½[1]	Slotsholmsgade 6[1]
Min. for offentlige Arbejder	— 6242	— Kl. 10—12½	— 10[1]

Fra de angivne Telefonnumre laas Omstilling til alle Ministre samt til Departementerne i de enkelte Ministerier med Undtagelse af Krigsministeriet, Indenrigsministeriet, Finansministeriet og Justitsministeriet, angaaende hvilke henvises til de i Telefonbogen eller Statskalenderen oplørte Telefonnumre. Statsministeren træffes kun ved Opringning til Central 3717 (Landbrugsm.) og Forsvarsministeren ved Opringning til Mil. 201 (Marinem.).

JANUAR

ELLER GLUGMAANED

			Kristi Omskærelse, Luk. 2, 21. 2' Række, Matth. 6, 5—13.		N. F.*
1.	S.	1	**Nytaar**		12 48
2.	M.	2	Abel		2 16
3.	Ti.	3	Enoch	Maanen nærm. Jorden	3 47
4.	O.	4	Methusalem	Sol. op 8. 41' n. 3. 47' Solen nærmest Jorden	5 19
5.	T.	5	Simeon	Tusmørket varer 52'	6 47
6.	F.	6	**Hell. 3 Konger**		8 7
7.	L.	7	Knud Hertug	○ f. M. 7. 8' Form.	9 10
			Da Jesus var 12 Aar gammel, Luk. 2, 42 til Enden. 2' Række, Mark. 10, 13—16.		O. E.
8.	S.	8	1 S. e. H. 3 K.	Erhardt	5 8
9.	M.	9	Julianus		6 30
10.	Ti.	10	Paul Eremit		7 51
11.	O.	11	Hyginus	Sol. op 8. 37' n. 3. 58' Tusmørket varer 51'	9 9
12.	T.	12	Reinhold		10 25
13.	F.	13	Marie	Hilarius	11 38
14.	L.	14	Felix	◑ s. Kv. 10. 14' Eftm.	O. F.
			Brylluppet i Kana, Joh. 2, 1—11. 2' Række, Luk. 19, 1—10.		
15.	S.	15	2 S. e. H. 3 K.	Maurus Maanen fjernest Jorden	12 50
16.	M.	16	Marcellus		2 3
17.	Ti.	17	Antonius	Prisca	3 17
18.	O.	18	Vilh. Marie	Sol. op 8. 30' n. 4. 10'	4 31
19.	T.	19	Pontianus	Tusmørket varer 49'	5 46
20.	F.	20	Fab.ogSebast.		6 57
21.	L.	21	Agnes		7 58
			Jesus gik ned ad Bjerget, Matth. 8, 1—13. 2' Række, Luk. 17, 5—10.		
22.	S.	22	3 S. e. H. 3 K.	● n. M. 9. 19' Eftm. Vincentius	N. E.
23.	M.	23	Emerentius		4 47
24.	Ti.	24	Timotheus		6 13
25.	O.	25	Pauli Omv.	Sol. op 8. 20' n. 4. 25' Tusmørket varer 48'	7 41
26.	T.	26	Polycarpus		9 9
27.	F.	27	Chrysostomus		10 36
28.	L.	28	Fred. 6. Føds.	Carolus Magnus	N. F.
			Jesus traadte i Skibet, Matth. 8, 23—27. 2' Række, Matth. 14, 22—33.		
29.	S.	29	4 S. e. H. 3 K.	Chr. 7. Føds. Valerius ◐ f. Kv. 8. 26' Eftm. Maanen nærm. Jorden	12 4
30.	M.	30	Lovise	Adelgunde	1 32
31.	Ti.	31	Vigilius		3 1

* Maanens Op- eller Nedgang.

FEBRUAR

ELLER BLIDEMAANED

			N. F.	
O. 1	Brigida	Sol. op 8. 8' n. 4. 39'	4 29	1.
T. 2	Kyndelmisse	Tusmørket varer 46'	5 50	2.
F. 3	Blasius		6 59	3.
L. 4	Veronica		7 49	4.
	Arbejderne i Vingaarden, Matth. 20, 1—16. 2' Række, Matth 25, 14—30.			
S. 5	Septuagesima	Agathe	8 24	5.
M. 6	Dorothea	○ f. M. 9. 11' Eftm.	O. E.	6.
Ti. 7	Richard		6 46	7.
O. 8	Corintha	Sol. op 7. 54' n. 4. 54' Tusmørket varer 45'	8 4	8.
T. 9	Apollonia	Merk. størst østl. Elong.	9 19	9.
F. 10	Scholastica		10 32	10.
L. 11	Euphrosyne		11 45	11.
	De fire Slags Sædejord, Luk. 8, 4—15. 2 Række, Mark. 4, 26—32.			
S. 12	Sexagesims	Eulalia Maanen fjernest Jorden	O. F.	12.
M. 13	Benignus	◑ s. Kv. 8. 5 Eftm.	12 59	13.
Ti. 14	Valentinus		2 13	14.
O. 15	Faustinus	Sol. op 7. 39' n. 5. 10' Tusmørket varer 44'	3 28	15.
T. 16	Juliane		4 40	16.
F. 17	Findanus	Neptun Opp. m. Solen	5 45	17.
L. 18	Jul. Sophie	Concordia	6 38	18.
	Kristi Daab, Matth. 3, 13 til Enden. 2' Række, Luk. 18, 31 til Enden.			
S. 19	Fastelavn	Qvinquagesima. Estomihi. Ammon	7 18	19.
M. 20	Eucharias		7 47	20.
Ti. 21	Hvide Tirsd.	Samuel ● n. M. 10. 41 Form.	N. E.	21.
O. 22	Aske Onsdag	Peders Stol Sol. op 7. 23' n. 5. 25'	6 46	22.
T. 23	Papias	Tusmørket varer 43'	8 17	23.
F. 24	Skuddag	Maanen nærm. Jorden	9 47	24.
L. 25	Matthias		11 18	25.
	Jesus fristes af Djævelen, Matth. 4, 1—11. 2' Række, Luk. 22 24—32.			
S. 26	1. S. i Fasten	Qvadragesima. Invocavit. Victorinus	N. F.	26.
M. 27	Inger		12 49	26.
Ti 28	Leander	◐ f. Kv. 4. 21' Form.	2 18	28.
O. 29	Tamperdag	Øllegaard Sol. op 7. 6' n. 5 40' Tusmørke varer 42'	3 41	29.

MARTS

ELLER TORDMAANED

				N. F.
1.	T. 1	Albinus		4 53
2.	F. 2	Simplicius		5 48
3.	L. 3	Kunigunde		6 26
		Den kananæiske Kvinde, Matth. 15, 21—28. 2' Række, Mark. 9, 17—29.		
4.	S. 4	2 S. i Fasten	Reminiscere. Adrianus	6 53
5.	M. 5	Theophilus		7 12
6.	Ti. 6	Gotfred	○ f. M. 12. 27' Eftm.	O. E.
7.	O. 7	Perpetua	Sol. op 6. 48' n. 5. 54'	7 2
8.	T. 8	Beata	Tusmørket varer 42'	8 16
9.	F. 9	40 Riddere		9 30
10.	L. 10	Ædel		10 43
		Jesus drev en Djævel ud, Luk. 11, 14—28. 2. Række, Joh. 8, 42—51.		
11.	S. 11	3 S. i Fasten	Oculi. Krpr. **Frederik** Thala	11 58
12.	M. 12	Gregorius	Maanen fjernest Jorden	O. F.
13.	Ti. 13	Macedonius	Sol. op 6. 30' n. 6. 9'	1 12
14.	O. 14	Eutychius	Tusmørket varer 42'	2 25
15.	T. 15	Zacharias	◑ s. Kv. 4. 20' Eftm.	3 32
16.	F. 16	Gudmund		4 30
17.	L. 17	Gertrud		5 15
		Jesus bespiser 5000 Mand, Joh. 6, 1—15. 2' Række, Joh. 6, 35—51.		
18.	S. 18	Midfaste	Lætare. Alexander	5 47
19.	M. 19	Joseph		6 10
20.	Ti. 20	Gordius	Jævndøgn	6 28
21.	O. 21	Benedictus	Sol. op 6. 12' n. 6. 23' Tusmørket varer 42' ● n. M. 9. 29' Eftm.	N. E.
22.	T. 22	Paulus	Merk. størst vestl. Elong.	7 18
23.	F. 23	Fidelis	Maanen nærm. Jorden	8 52
24.	L. 24	Ulrica		10 27
		Gabriel Engel udsendes, Luk. 1, 26—38. 2' Række, Luk. 1, 46—56.		
25.	S. 25	5 S. i Fasten	Indica. Mariæ Bebud.	N. F.
26.	M. 26	Gabriel		12 2
27.	Ti. 27	Kastor	Sol. op 5. 54' n. 6. 37'	1 30
28.	O. 28	Eustachius	Tusmørket varer 42'	2 48
29.	T. 29	Jonas	◐ f. Kv. 12. 54' Eftm.	3 48
30.	F. 30	Qvirinus		4 31
31.	L. 31	Fred. 5 Føds.	Balbina	5 0

APRIL

ELLER FAAREMAANED

Jesu Indtog i Jerusalem,
Matth. 21, 1—9. 2' Række, Mark. 14, 3—9.

				N. F.	
S.	1	**Palmesøndag**	Hugo	5 20	1.
M.	2	Theodosius		5 35	2.
Ti.	3	Nicætas		5 47	3.
O.	4	Ambrosius	Sol. op 5. 36' n. 6. 51' Tusmørket varer 43'	5 57	4.
T.	5	**Skærtorsdag**	Irene ○ f. M. 4. 38' Form.	O. E.	5.
F.	6	**Langfredag**	Sixtus	8 29	6.
L.	7	Egesippus		9 44	7.

Kristi Opstandelse,
Mark. 16, 1—7. 2. Række, Matth. 28, 1—8.

S.	8	**Paaskedag**	Chr. 9 Føds. Janus Maanen fjernest Jorden	10 58	8.
M.	9	**2. Paaskedag**	Procopius	O. F.	9.
Ti.	10	Ezechiel		12 12	10.
O.	11	Leo	Sol. op 5. 18' n. 7. 5' Tusmørket varer 44'	1 22	11.
T.	12	Julius		2 24	12.
F.	13	Justinus	◑ s. Kv. 9. 9' Form.	3 13	13.
L.	14	Tiburtius		3 49	14.

Jesus kom ind ad lukte Døre,
Joh. 20, 19 til Enden. 2' Række, Joh. 21, 15—19.

S.	15	1 S. e. Paaske	Quasimodo. Chr. 5 Føds. Olympia	4 14	15.
M.	16	Mariane		4 33	16.
Ti.	17	**Flyttedag**	Anicetus	4 48	17.
O.	18	Eleutherius	Sol. op 5. 0' n. 7. 19' Tusmørket varer 46'	5 1	18.
T.	19	Daniel		5 13	19.
F.	20	Sulpicius	● n. M. 6. 25' Form.	N. E.	20.
L.	21	Florentius	Maanen nærm. Jorden	9 29	21.

Jesus er en god Hyrde,
Joh. 10, 11—16. 2' Række, Joh. 10, 22—30.

S.	22	2 S. e. Paaske	Misericordia Domini. Cajus.	11 5	22.
M.	23	Georgius		N. F.	23.
Ti.	24	Albertus		12 32	24.
O.	25	Mark. Evang.	Sol. op 4. 44' n. 7. 33. Tusmørket varer 48'	1 43	25.
T.	26	Cletus	◐ f. Kv. 10. 42' Eftm.	2 33	26.
F.	27	Charl. Amalie	Ananias	3 6	27.
L.	28	Vitalis		3 29	28.

Kristi Bortgang til Faderen,
Joh. 16, 16—22. 2' Række, Joh. 14, 1—11.

S.	29	3 S. e. Paaske	Jubilate. Peter Martyr	3 45	29.
M.	30	Severus		3 56	30.

MAJ

ELLER MAJMAANED

					N. F.
1.	Ti.	1	Phil.og Jakob	Voldermisse	4 7
2.	O.	2	Athanasius	Sol. op 4. 28' n. 7. 47'	4 16
3.	T.	3	Korsmisse	Tusmørket varer 50	4 25
4.	F.	4	**Bededag**	Florian ○ f. M. 9. 12' Eftm.	4 34
5.	L.	5	Gothard	Maanen fjernest Jorden De lyse Nætter beg.	O. E.
				Den Helligaands Sendelse.	
				Joh. 16, 5—15. 2' Række, Joh. 8, 28—36.	
6.	S.	6	4 S. e. **Paaske**	**Cantate.** Joh. a. Port.	10 1
7.	M.	7	Flavia		11 14
8.	Ti.	8	Stanislaus		O. F.
9.	O.	9	Caspar	Sol. op 4. 13' n. 8. 0'	12 18
10.	T.	10	Gordianus	Tusmørket varer 53'	1 11
11.	F.	11	Mamertus		1 51
12.	L.	12	Pancratius	◑ s. Kv. 9. 50' **Eftm.**	2 19
				Beder i Jesu Navn.	
				Joh. 16, 23—28. 2' Række, Joh. 17, 1—11.	
13.	S.	13	5 S. e. **Paaske**	**Rogate.** Ingenuus	2 39
14.	M.	14	Kristian		2 55
15.	Ti.	15	Sophie		3 8
16.	O.	16	Sara	Sol. op. 4. 0' n. 8. 13. Tusmørket varer 56.	3 19
17.	T.	17	**Kr. Himmelf.**	Bruno	3 31
18.	F.	18	Erik		3 44
19.	L.	19	Potentiana	● **n. M. 2. 14'** Eftm. Maanen nærm. Jorden	N. E.
				Naar Trøsteren kommer,	
				Joh. 15, 26 til Enden og 16, 1—4. 2. Række, Joh. 17, 20 til Enden.	
20.	S.	20	6 S. e. **Paaske**	**Exaudi. Angelica.**	10 3
21.	M.	21	Helene		11 26
22.	Ti.	22	Castus		N. F.
23.	O.	23	Desiderius	Sol. op. 3. 49' n. 8. 25' Tusmørket varer 60'	12 26
24.	T.	24	Esther		1 8
25.	F.	25	Urbanus		1 35
26.	L.	26	Beda	◐ f. Kv. 10. 12' Form.	1 53
				Hvo mig elsker,	
				Joh. 14, 23 til Enden. 2' Række Joh. 14, 15—21.	
27.	S.	27	**Pinsedag**	Lucian	6
28.	M.	28	**2 Pinsedag**	Vilhelm	2 17
29.	Ti.	29	Maximinus	Vigand	2 26
30.	O.	30	Tamperdag	Sol. op. 3. 39' n. 8. 36'	2 35
31.	T.	31	Petronella	Tusmørket varer 63'	2 44

JUNI

ELLER SKÆRSOMMER

F. 1	Nikomedes	Maanen fjernest Jorden	N. F. 2 55	1.
L. 2	Marcellinus		3 8	2.

Kristus og Nikodemus,
Joh. 3, 1—15. 2' Række, Matth. 28, 18 til Enden.

S. 3	Trinitatis	Fred. 8 Føds. Erasmus ○ f. M. 1. 14' Eftm.	3 25	3.
M. 4	Optatus	Merk. størst østl. Elong.	O. E.	4.
Ti. 5	**Grundlovsd.**	Bonifacius	11 9	5.
O. 6	Norbertus	Sol. op 3. 32' n. 8. 44' Tusmørket varer 67'	11 52	6.
T. 7	Jeremias	Saturn i Opp. m. Solen	O. F.	7.
F. 8	Medardus		12 24	8.
L. 9	Primus		12 46	9.

Den rige Mand,
Luk. 16, 19 til Enden. 2' Række, Luk. 12, 13—21.

S. 10	1 S. e. Trin.	Onuphrius	1 3	10.
M. 11	Barnab. Apost.	◑ s. Kv. 6. 51' Form.	1 16	11.
Ti. 12	Basilius		1 27	12.
O. 13	Cyrillus	Sol. op 3. 29. n. 8. 51' Tusmørket varer 69'	1 38	13.
T. 14	Rufinus		1 50	14.
F. 15	**Valdemarsd.**	Vitus	2 4	15.
L. 16	Tycho	Maanen nærm. Jorden	2 24	16.

Den store Nadvere,
Luk. 14, 16—24. 2' Række, Luk. 14, 25 til Enden.

S. 17	2. S. e. Trin.	Botolphus ● n. M. 9. 42' Eftm.	N. E.	17.
M. 18	Leontius		10 9	18.
T. 19	Gervasius		11 1	19.
O. 20	Sylverius	Sol. op. 3. 28 n. 8. 54' Tusmørket varer 70'	11 35	20.
T. 21	Albanus	Solhverv, længste Dag	11 58	21.
F. 22	10000 Mart.		N. F.	22.
L. 23	Paulinus		12 13	23.

Det fortabte Faar,
Luk. 15, 1—10. 2' Række, Luk. 15, 11 til Enden.

S. 24	3 S. e. Trin.	St. Hansdag ◐ f. Kv. 11. 47' Eftm.	12 25	24.
M. 25	Prosper		12 35	25.
T. 26	Pelagius		12 44	26.
O. 27	7 Sovere	Sol. op 3. 30' n. 8. 55' Tusmørket varer 70'	12 53	27.
T. 28	Carol. Amalie	Eleonora	1 3	28.
F. 29	Petr. Paulus	Maanen fjernest Jorden	1 15	29.
L. 30	Lucina		1 31	30.

JULI

ELLER ORMEMAANED

Værer barmhjertige,
Luk. 6, 36—42. 2' Række, Matth. 5, 43 til Enden.

					N. F.
1.	S.	1	4 S. e. Trin.	Theobaldus	1 53
2.	M.	2	Mariæ Besøg.		2 24
3.	Ti.	3	Cornelius	○ f. M. 3. 49' Form.	O. E.
4.	O.	4	Ulricus	Sol. op 3. 35' n. 8. 52' Tusmørket varer 68'	10 27.
5.	T.	5	Anshelmus	Solen fjernest Jorden	10 52
6.	F.	6	Dion		11 10
7.	L.	7	LoviseAugusta	Villebaldus	11 24

Jesus lærer af Skibet,
Luk. 5, 1—11. 2' Række, Matth. 16, 13—26.

8.	S.	8	5 S. e. Trin.	Kjeld	11 35
9.	M.	9	Sostrata	Knud Konge	11 46
10.	Ti.	10	Vilh. Caroline	◑ s. Kv. 1. 16' Eftm.	11 57
11.	O.	11	Josva	Sol. op 3. 43' n. 8. 46' Tusmørket varer 65'	O. F.
12.	T.	12	Henrik		12 10
13.	F.	13	Margarethe		12 26
14.	L.	14	Bonaventura	Maanen nærm. Jorden	12 49

Farisæernes Retfærdighed,
Matth. 5, 20—26. 2' Række, Matth. 19, 16—26.

15.	S.	15	6 S. e. Trin.	Apostl. Deling	1 23
16.	M.	16	Susanne		2 14
17.	Ti.	17	Alexius	● n. M. 5. 36' Form.	N. E.
18.	O.	18	Arnolphus	Sol. op 3. 53' n. 8. 37' Tusmørket varer 61'	9 59
19.	T.	19	Justa		10 17
20.	F.	20	Elias		10 31
21.	L.	21	Evenus	Merk.størst vestl.Elong.	10 42

Jesus bespiser 4000 Mand,
Mark. 8, 1—9. 2' Række, Matth. 10, 24—31.

22.	S.	22	7 S. e. Trin.	Maria Magd. Hundedagene beg.	10 51
23.	M.	23	Apollinaris		11 0
24.	Ti.	24	Christina	◐ f. Kv. 3. 38' Eftm.	11 9
25.	O.	25	Jacobus	Sol. op. 4. 4' n. 8. 27' Tusmørket varer 58'	11 21
26.	T.	26	Anna	Maanen fjernest Jorden	11 36
27.	F.	27	Martha		11 55
28.	L.	28	Aurelius		N. F.

De falske Profeter,
Matth. 7, 15—21. 2' Række, Matth. 7, 22 til Enden.

29.	S.	29	8 S. e. Trin.	Oluf	12 22
30.	M.	30	Abdon		1 3
31.	Ti.	31	Germanus		1 58

AUGUST

ELLER **HØSTMAANED**

O. 1	Peders Fæng.	Sol. op 4. 17' n. 8. 14' Tusmørket varer 54'	N. F. 3 9	1.
T. 2	Hannibal	○ f. M. 4. 31' Eftm.	O. E.	2.
F. 3	Nikodemus		9 31	3.
L. 4	Dominicus		9 43	4.

Den utro Husfoged,
Luk. 16, 1—9. 2' Række, Luk. 12, 32—48.

S. 5	9 S. e. Trin.	Osvaldus	9 54	5.
M. 6	Kristi Forklar.		10 5	6.
Ti. 7	Donatus	De lyse Nætter ender	10 17	7.
O. 8	Ruth	Sol. op 4. 29' n. 8. 0' Tusmørket varer 51'	10 31	8.
T. 9	Romanus	◑ s. Kv. 6. 24' Eftm.	10 51	9.
F. 10	Laurentius	Maanen nærm. Jorden	11 19	10.
L. 11	Herman		O. F.	11.

Jesus græder over Jerusalem,
Luk. 19, 41 til Enden. 2' Række, Matth. 11, 16—24.

S. 12	10 S. e. Trin.	Clara	12 2	12.
M. 13	Hippolytus		1 3	13.
Ti. 14	Eusebius	Sol. op 4. 43' n. 7. 44'	2 20	14.
O. 15	Mar. Himmlf.	Tusmørket varer 48'	N. E.	15.
T. 16	Rochus	● n. M. 2. 49' Eftm.	8 37	16.
F. 17	Anastatius		8 48	17.
L. 18	Agapetus		8 58	18.

Farisæeren og Tolderen,
Luk. 18, 9—14. 2' Række, Luk. 7, 36 til Enden.

S. 19	11 S. e. Trin.	Sebaldus	9 7	19.
M. 20	Bernhard		9 16	20.
Ti. 21	Salomon	Sol. op 4. 56' n. 7. 27'	9 27	21.
O. 22	Symphorian	Tusmørket varer 47' Hundedagene ender	9 39	22.
T. 23	Zachæus	◐ f. Kv. 9. 21' Form. Maanen fjernest Jorden	9 56	23.
F. 24	Sophie Fred.	Bartholomæus	10 20	24.
L. 25	Ludvig		10 54	25.

Den Døve og Stumme,
Mark. 7, 31 til Enden. 2' Række, Matth. 12, 31—42.

S. 26	12 S. e. Trin.	Irenæus	11 44	26.
M. 27	Gebhardus		N. F.	27.
Ti. 28	Lovise	Augustinus	12 48	28.
O. 29	Joh. Halsh.	Sol. op 5. 10' n. 7. 10'	2 6	29.
T. 30	Benjamin	Tusmørket varer 45'	3 31	30.
F. 31	Bertha	○ f. M. 3. 34' Form.	O. E.	31.

SEPTEMBER

ELLER FISKEMAANED

1.	L. 1	Ægidius		O. E. 8 2
		Samaritaneren og Leviten, Luk. 10, 23—37. 2' Række, Matth. 20, 20—28.		
2.	S. 2	13 S. e. Trin.	Elisa	8 13
3.	M. 3	Seraphia		8 24
4.	Ti. 4	Juliana Maria	Theodosia Maanen nærm. Jorden	8 37
5.	O. 5	Regina	Sol. op 5 23' n. 6. 52' Tusmørket varer 44'	8 55
6.	T. 6	Magnus	◑ s. Kv. 11. 35 Eftm.	9 20
7.	F. 7	Louise	Robert	9 57
8.	L. 8	Mariæ Fødsel		10 51
		De 10 Spedalske, Luk. 17, 11—19. 2' Række, Joh. 5, 1—15.		
9.	S. 9	14 S. e. Trin.	Gorgonius	O. F.
10.	M. 10	Burchardt		12 3
11.	Ti. 11	Hillebert		1 25
12.	O. 12	Guido	Sol. op 5' 37. n. 6. 34'	2 51
13.	T. 13	Cyprianus	Tusmørke varer 43'	4 16
14.	F. 14	† Ophøjelse	● n. M. 2. 21. Form.	N. E.
15.	L. 15	Eskild		7 14
		Ingen kan tjene to Herrer, Matth. 6, 24 til Enden. 2' Række, Luk. 10, 38 til Enden.		
16.	S. 16	15 S. e. Trin.	Euphemia	7 33
17.	M. 17	Lambertus		7 23
18.	Ti. 18	Chr. 8 Føds.	Titus	7 45
19.	O. 19	Tamperdag	Constantia Sol, op 5' 50. n. 6. 16' Tusmørket varer 42'	7 59
20.	T. 20	Tobias	Maanen fjernest Jorden	8 19
21.	F. 21	Matthæus		8 48
22.	L. 22	Mauritius	◐ f. Kv. 3. 58 Form.	9 30
		Enkens Søn af Nain, Luk. 7, 11—17. 2' Række, Joh. 11, 19—45.		
23.	S. 23	16 S. e. Trin.	Linus	10 28
24.	M. 24	Tecla	Jævndøgn	11 40
25.	Ti. 25	Eleophas	Adolph	N. F.
26.	O. 26	**Chr. 10 Føds.**	Sol. op 6. 4' n. 5. 57'	1 1
27.	T. 27	Cosmus	Tusmørket varer 42'	2 28
28.	F. 28	Venceslaus	Uranus i Opp. m. Solen	3 57
29.	L. 29	St. Michael	○ f. M. 1. 43' Eftm.	5 27
		Den Vatersnottige, Luk. 14 1—11. 2. Række, Mark. 2 14—22.		
30.	S. 30	17 S. e. Trin.	Hieronymus Merk. størst østl. Elong.	O. E

OKTOBER

ELLER SÆDEMAANED

			O. E.	
M. 1	Remigius	Maanen nærm. Jorden	6 43	1.
Ti. 2	Ditlev		6 59	2.
O. 3	Mette	Sol. op 6. 18' n. 5. 39'	7 21	3.
T. 4	Franciscus	Tusmørket varer 42'	7 54	4.
F. 5	Placidus		8 43	5.
L. 6	Fred. 7 Føds.	Broderus	9 50	6.
		◑ s. Kv. 6. 6' Form.		
	Hvis Søn er Kristus,			
	Matth. 22, 34 til Enden. 2' Række, Joh. 15, 1—11.			
S. 7	18 S. e. Trin.	Amalia	11 10	7.
M. 8	Ingeborg		O. F.	8.
Ti. 9	Dionysius		12 35	9.
O. 10	Gereon	Sol. op. 6. 32' n. 5. 21'	2 0	10.
T. 11	Fred. 4 Føds.	Tusmørket varer 42'	3 21	11.
F. 12	Pr. Frederik	Maximilian	4 40	12.
L. 13	Angelus	● n. M. 4. 56' Eftm.	N. E.	13.
	Den Værkbrudne,			
	Matth. 9, 1—8. 2. Række, Joh. 1, 35 til Enden.			
S. 14	19 S. e. Trin.	Calixtus	5 40	14.
M. 15	Hedevig		5 51	15.
Ti. 16	**Flyttedag**	Gallus	6 4	16.
O. 17	Florentinus	Sol op 6. 46' n. 5. 3'	6 21	17.
T. 18	Lukas Evang.	Tusmørket varer 42'	6 46	18.
F. 19	Balthasar	Maanen fjernest Jorden	7 22	29.
L. 20	Felicianus		8 13	20.
	Bryllupsklæderne,			
	Matth. 22, 1—14. 2' Række, Matth. 21, 28—44.			
S. 21	20 S. e. Trin.	11000 Jomfr.	9 18	21.
M. 22	Cordula	◐ f. Kv. 10. 6' Eftm.	10 35	22.
Ti. 23	Søren		11 58	23.
O. 24	Proclus	Sol. op 7. 0' n. 4. 47'	N. F.	24.
T. 25	Crispinus	Tusmørket varer 43'	1 24	25.
F. 26	Amandus		2 52	26.
L. 27	Pr. **Valdemar**	Sem	4 22	27.
	Den kongelige Mand,			
	Joh. 4, 46—53. 2' Række, Joh. 4, 34—42.			
S. 28	21 S. e. Trin.	○ f. M. 11. 43' Eftm.	5 55	28.
		Caroline. Sim. og Judas		
		Marie Soph. Frederikke		
M. 29	Narcissus	Jupiter i Opp. m. Solen	O. E.	29.
Ti. 30	Louise Charl.	Absalon	5 22	30.
		Maanen nærm. Jorden		
O. 31	Reform. Beg.	Sol. op 7. 15' n. 4. 31'	5 50	31.
		Tusmørket varer 44'		

NOVEMBER

ELLER SLAGTEMAANED

				O. E.
1.	T. 1	Alle Helgen		6 34
2.	F. 2	Alle Sjæle		7 37
3.	L. 3	Hubertus		8 55
		Jesus prædiker om Salighed, Matth. 5, 1—2. 2' Række, Matth. 5, 13—16.		
4.	S. 4	22 S. e. Trin.	Otto	10 21
5.	M. 5	Malachias	◑ s. Kv. 3. 6' Eftm.	11 46
6.	Ti. 6	Leonhardus		O. F.
7.	O. 7	Engelbrecht	Sol. op 7. 30' n. 4. 16'	1 9
8.	T. 8	Claudius	Tusmørket varer 46'	2 28
9.	F. 9	Theodor	Merk. størst vestl. Elong.	3 45
10.	L. 10	Luther		5 0
		Skattens Mont, Matth. 22, 15—22. 2' Række, Mark. 12, 41 til Enden.		
11.	S. 11	23 S. e. Trin.	**Morten Bisp**	6 16
12.	M. 12	Torkild	● n. M. 10. 35' Form.	N. E.
13.	Ti. 13	Arcadius	Solformørkelse	4 26
14.	O. 14	Frederik	Sol. op 7. 44' n. 4. 3'	4 48
15.	T. 15	Leopold	Tusmørket varer 47'	5 20
16.	F. 16	Othenius	Maanen fjernest Jorden	6 4
17.	L. 17	Anianus		7 4
		Den blodsottige Kvinde, Matth. 9, 18—26. 2' Række, Joh. 5, 17—29.		
18.	S. 18	24 S. e. Trin.	Hesychius	8 16
19.	M. 19	Elisabeth		9 36
20.	Ti. 20	Volkmarus	◐ f. Kv. 2. 36' Eftm.	10 58
21.	O. 21	Mariæ Ofring	Sol. op 7. 59' n. 3. 52' Tusmørket varer 49'	N. F.
22.	T. 22	Fred. Ferdin.	Cecilia	12 22
23.	F. 23	Clemens		1 49
24.	L. 24	Chrysogonus		3 17
		Ødelæggelsens Vederstyggelighed, Matth. 24, 15—28. 2' Række, Luk. 17, 20—33.		
25.	S. 25	25 S. e. Trin.	Ca harina	4 50
26.	M. 26	Conradus		6 27
27.	Ti. 27	Facundus	○ f. M. 10. 6' Form. Maanen nærm. Jorden	8 8
28.	O. 28	Soph. Magd.	Sol. op 8. 12' n. 3. 43'	O. E.
29.	T. 29	Saturninus	Tusmørket varer 50'	5 16
30.	F. 30	Chr. 6 Føds.	Andreas	6 32

DECEMBER

ELLER **KRISTMAANED**

				O. E.	
L.	1	Arnold		7 59	1.
		Jesu Indtog i Jerusalem,			
		Matth. 21, 1–19. 2' Række, Luk. 4. 16–30.			
S.	2	1 S. i Advent	Bibiana	9 28	2.
M.	3	Svend		10 54	3.
Ti.	4	Charl. Fred.	Barbara ◑ s. Kv. 3. 32' Form.	O. F.	4.
O.	5	Sabina	Sol op 8. 23' n. 3. 37.	12 15	5.
T.	6	Nikolaus	Tusmørket varer 51'	1 33	6.
F.	7	Agathon		2 49	7.
L.	8	Mariæ Undf.		4 4	8.
		Tegn i Sol og Maane,			
		Luk. 21, 25–36. 2. Række Matth. 25, 1–13.			
S.	9	2 S. i Advent	Rudolph	5 20	9.
M.	10	Judith		6 36	10.
Ti.	11	Damasus	Maanen fjernest Jorden	7 53	11.
O.	12	Epimachus	Sol op 8. 33' n. 3. 34' Tusmørket varer 53'	N. E.	12.
T.	13	Lucia	● n. M. 6. 6' Form.	4 1	13.
F.	14	Erispus		4 57	14.
L.	15	Nikatius		6 5	15.
		Johannes i Fængsel,			
		Matth. 11, 2–10. 2' Række, Luk. 1, 67 til Enden.			
S.	16	3 S. i Advent	Lazarus	7 22	16.
M.	17	Albina		8 43	17.
Ti.	18	Lovise	Nemesius	10 5	18.
O.	19	Tamperdag	Sol. op. 8. 39' n. 3. 35' Tusmørket varer 53'	11 27	19.
T.	20	Abraham	◐ f. Kv. 4. 43' Form.	N. F.	20.
F.	21	Thomas	Mars i Opp. m. Solen	12 51	21.
L.	22	Japetus	Solhverv, korteste Dag	2 18	22.
		Johannis Vidnesbyrd,			
		Joh. 1, 19–28. 2. Række, Joh. 3, 25 til Enden.			
S.	23	4 S. i Advent	Torlacus	3 49	23.
M.	24	Dronning	Adam	5 25	24.
Ti.	25	**Alexandrine** **Juledag**	Sol op 8. 42' n. 3. 39' Tusmørket varer 53'	7 3	25.
O.	26	**St. Stephan**	○ f. M. 8. 55' Eftm.	8 35	26.
T.	27	Joh. Evangel.	Maanen nærm. Jorden	O. E.	27.
F.	28	Børnedag		5 26	28.
L.	29	Noah		6 59	29.
		Simeon og Anna,			
		Luk. 2, 33–40. 2' Række, Luk. 2, 25–32.			
S.	30	S. i Jul og N.	David	8 30	30.
M.	31	Sylvester		9 57	31.

AARET 1928

er det 6641de i den julianske Periode. — Aaret 1929 er 1. Paaskedag d. 31. Marts. — Aaret 1930 er 1. Paaskedag d. 20. April. — Aaret 1931 er 1. Paaskedag d. 5. April. — Aaret 1932 er 1. Paaskedag d. 27. Marts.

I Kirkeaaret 1927—1928, der ender med den 25de Søndag efter Trinitatis (25. November), vil der ordentligvis blive prædiket over den anden Række af Evangelietekster.

I Kirkeaaret 1928—29, der begynder med 1ste Søndag i Advent (2. December), vil der ordentligvis blive prædiket ovér den første Tekstrække.

Ifølge Lov af 29. Mars 1893 skal Tiden for alle Dele af Landet bestemmes lige med Middelsoltiden for den 15. Længdegrad øst for Greenwich. (Efter Lov af 22. Marts 1907 gælder dog Greenwich Tid paa Færøerne fra 1. Januar 1908). *Alle Klokkeslet i denne Almanak er derfor angivne i denne* (saakaldte Mellemeuropæiske) *Tid* og er 10 Minutter (nøjagtigere 9 Min. 41 Sek.) mere end efter Københavns middelsoltid, der tidligere har været benyttet som fælles Tid for hele Landet.

Klokkeslættene for Solens og Maanens Op- og Nedgang som angivne i denne Almanak er beregnet for disses Centre og gælder for København. For andre Steder i Landet er Klokkeslettene knap de samme; men Afvigelserne er saa smaa, at de er uden større praktisk Betydning.

Formørkelser i Aaret 1928.

1) *Total Solformørkelse* den 19. Maj, usynlig i København. Den ses som partiel Formørkelse i den sydligste Del af Sydamerika, i den sydlige Del af det atlantiske Ocean og af Afrika. Den er total indenfor et lille Omraade i den sydligste Del af det atlantiske Ocean.

2) *Total Maaneformørkelse* den 3. Juni, usynlig i København.

3) *Partiel Solformørkelse* den 17. Juni, usynlig i København.

4) *Partiel Solformørkelse* den 12. November. Den ses i Europa, undtagen Spanien, i den nordøstlige Del af Afrika og i den vestlige Del af Asien. I København varer den fra Kl. 8,34' Form. til Kl. 10,50' Form. Den er paa sit højeste Kl. 9,40' Form. og omfatter da $^{38}/_{100}$ af Soldiameteren.

5) *Total Maaneformørkelse* den 27. November, usynlig i København. Den begynder 8,24' Form.; Begyndelsen kan ses i den nordvestlige Del af Jylland.

Planeterne i Aaret 1928.

Merkur er i Almindelighed Soen saa nær, at den ikke kan ses med blotte Øjne. Den 9. Februar, 3. Juni og 30. September er den ængst Øst for Solen og gaar omkring disse Dage i København ned henholdsvis 2 Timer, 2 Timer og $1^1/_2$ Time efter Solen. Den 22. Marts, 21. Juni og 9. November er den længst vest for Solen og staar omkring disse Dage op henholdsvis $^1/_2$ Time, $1^1/_2$ Time og 2 Timer før Solen.

Venus er i Begyndelsen af Aaret Morgenstjerne. Den 1. Juli er den i øvre Konjunktion med Solen og gaar derefter over paa Aftenhimlen.

Mars staar ved Aarets Begyndelse i Slangeholderen og vandrer gennem Skytten, Stenbukken, Vandmanden, Fiskene, Vædderen, Tyren, Tvillingerne og tilbage ind i Tyren, hvor den opholder sig ved Aarets Slutning. Mars staar i Syd: i Begyndelsen af Januar Kl. $10^1/_2$ Form., i Slutningen af April Kl. 9 Form., i Begyndelsen af August Kl. 7 Form., i Begyndelsen af November Kl. 4 Form, i Begyndelsen af December Kl. 2 Form. og i Slutningen af December Kl. 11 Eftm. Den 21. December er Mars i Opposition med Solen.

Jupiter staar ved Aarets Begyndelse i Fiskene og vandrer senere gennem Hvalfisken ind i Vædderen, hvor den opholder sig ved Aarets Slutning. Den 29. Oktober er Jupiter i Opposition med Solen. Den staar i Syd: i Begyndelsen af Januar Kl. 5 Eftm., i Begyndelsen af Marts Kl. 2 Eftm., i Slutningen af Juni Kl. 8 Form., i Begyndelsen af September Kl. 4 Form., i Slutningen af September Kl. 2 Form., i Begyndelsen af December Kl. $9^1/_2$ Form. og ved Aarets Slutning Kl. $7^1/_2$ Eftm.

Saturn opholder sig hele Aaret i Slangeholderen. Den er den 6. Juni i Opposition med Solen og staar i Syd: ved Aarets Begyndelse Kl. 10 Form., i Slutningen af April Kl. 3 Form., i Begyndelsen af Juni Kl. 10 Eftm., i Begyndelsen af September Kl. 6 Eftm. og ved Aarets Slutning Kl. 11 Form.

Uranus og **Neptun** er ikke synlige for blotte Øjne. Uranus opholder sig hele Aaret i Fiskene. Den er den 28. September i Opposition med Solen og staar da omkring Midnat i Syd 36° over Københavns Horisont. Neptun opholder sig hele Aaret i Løven, er den 17. Februar i Opposition med Solen og staar da omkring Midnat i Syd 47° over Københavns Horisont.

Planeternes Drabanter.

Maanen bevæger sig i 27 Dage 8 Timer omkring Jorden i en Middelafstand fra denne c. 30 Jorddiametre eller 384400 Kilometer. Dens Diameter beløber sig til 3470 Kilometer. **Mars** ledsages af 2, **Jupiter** af 9, 4 store og 5 smaa, **Saturn** af 10, **Uranus** af 4 Drabanter og **Neptun** af 1 Drabant. Saturn er desuden inden for sine Maaner omgivet af en Ring, der bestaar af en Mængde Smaamaaner.

Asteroiderne.

Imellem Mars og Jupiter findes en Mængde smaa Planeter, som kaldes Asteroider, og som ikke er synlige uden Kikkert. De nummererede Antal var ved Slutningen af 1925 naaet op til 1046. Deres Middelafstande fra Solen er imellem 2 og $4^1/_3$ Gange Jordens Afstand fra Solen, og deres Omløbstider om Solen er imellem 3 og 9 Aar. En lille Planet, **Eros**, opdaget i 1898, er dog gennemsnitligt lidt nærmere ved Solen, end Mars er, og har en Omløbstid om Solen af $1^3/_4$ Aar; seks andre **Achilles, Hektor, Patroklus, Nestor, Priamus** og **Agamemnon** har gennemsnitligt omtrent samme Afstand fra Solen som Jupiter og har derfor en Omløbstid paa omtrent 12 Aar; een, **Hidalgo**, naar ved sin største Afstand fra Solen helt ud til Saturns Bane.

Kometer i Aaret 1926.

I Aaret 1926 saas 7 Kometer, hvoriblandt 2 nyopdagede.

Posttakster.

(Gyldige fra 1. Januar 1927).

I. Danmark med Færøerne.

Lokalporto:

Breve,	indtil 50 gr.	10 Øre
—	— 250 —	15 —
—	— 1 kg.	50 —
Tryksager—	50 gr.	5 —
—	— 250 —	7 —
—	— 1 kg.	30 —
Brevkort		7 —
Forretningspapirer,	indtil 250 gr.	8 —
—	indtil 1 kg.	40 —

Landsporto:

Breve,	indtil 50 gr.	15 Øre
—	— 250 —	25 —
—	— 1 kg.	50 —
Tryksager—	50 gr.	7 —
—	— 250 —	12 —
Brevkort		10 —
Forretningspapirer,	indtil 250 gr.	15 —
	indtil 1 kg.	40 —

Anbefalede Breve

yderligere 25 Øre. Maa ikke nedlægges i Postkasserne.

Ekspresbreve:

Alm. Porto + 40 Øre. Hvis Adressaten bor mere end 1 km fra sit Posthus dog 2 Kr. Mellem 10 Aften og 6 Morgen dobbelt Takst.

Postanvisninger:

25 Kr. og derunder	25 Øre
25—100 Kr.	40 —
100—300 Kr.	55 —
300—1000 Kr.	70 —

Postopkrævninger:

Foruden alm. Porto for Brev eller Pakke, hvorpaa Opkrævning tages, betales for selve Opkrævningen:

25 Kr. og derunder	30 Øre
25—100 Kr.	45 —
100—300 Kr.	60 —
300—1000 Kr.	75 —

Indløsningsfristen er 7 Dage.

Pengebreve:

Alm. Brevporto + indtil 1000 Kr.: 50 Øre, efterfølgende Tusinder à 5 Øre.

For Eftertælling paa Posthuset yderligere 30 Øre indtil 1000 Kr., derefter 10 Øre pr. 1000 Kr.

Postgiro

er fordelagtig for alle, der hyppigt afsender eller modtager Penge gennem Postvæsenet. Vejledning udleveres paa Posthuset. Taksten udgør:

Indtil 25 Kr.	5 Øre
25—100 Kr.	10 —
Over 100 Kr. (ing. Grænse)	20 —

Pakkepost:

Pakker,	indtil 1 kg.	40 Øre
—	— 3 —	50 —
—	— 5 —	60 —
—	— 6 —	80 —
Hvert flg. kg yderligere		20 —

For *omfangsrige* Pakker yderlige 50 %.

Ilpakker (med Hurtigtog) foruden alm. Porto 1 Kr. for hver paabegyndt 5 kg.

Eksprespakker (udbringes straks efter Ankomsten): Sædvanlig Porto + 20 Øre pr. kg (mindst 1 Kr.) indenfor Bygrænsen, udenfor Bygrænsen + 3 Kr. (kun indtil 3 kg). Mellem 10 Aften og 6 Morgen dobbelt Takst.

Værdiangivelse: Til Pakketaksten lægges den for Pengebreve gældende Værdiporto.

II. Udlandet.

Island:

Breve,	indtil 20 gr.	15 Øre
—	— 125 —	30 —
—	— 250 —	45 —
Tryksager, pr. 50 gr.		7 —
Brevkort		10 —

Norge, Sverige og Finland.

Breve,	indtil 20 gr.	15 Øre
—	— 125 —	30 —
—	— 250 —	45 —
—	— 500 —	60 —
—	over 500 —	20 Øre + 20 Øre for hver 20 gr af hele Vægten, + 10 Øre.
Brevkort		12 Øre
Tryksager pr. 50 gr	indtil 2 kg	7 —

Alle andre Lande:

Breve,	indtil 20 gr.	25 Øre
—	for hvert flg. 20 gr	20 —
Brevkort		15 —
Tryksager pr. 50 gr	indtil 2 kg	7 —

Anbefalede Breve:

til alle Lande alm. Porto + 30 Øre.

Pakker:

Til *Island:* 1 kg 100 Øre, 3 kg 150 Øre, 5 kg 180 Øre, 10 kg 360 Øre.

Til *Norge* og *Sverige:* 1 kg 80 Øre, 3 kg 120 Øre, 5 kg 160 Øre, 10 kg 350 Øre, 15 kg 7 Kr., 20 kg 10 Kr.

Til *det øvrige Udland* efter Valutakurserne. Forhør paa Postkontoret.

Telegramtakster.

Indtil 10 Ord: 1 Kr., hvert følgende Ord 10 Øre. *Bytelegram* (Telegram, der ind- og udleveres ved samme Station): indtil 10 Ord 75 Øre, hvert flg. Ord 10 Øre. *Iltelegram* tredobbelt Takst. *Pressetelegram* halv Takst. *Lykønskningstelegrammer*, der ind- og udleveres ved samme Station, er noget billigere end almindelige Telegrammer.

Til *Færøerne* 26 Øre, *Island* 33, *Finland* 24, *Frankrig* 24, *Italien* 30, *Holland* 22, *Norge* 12, *Polen* 23, *Storbritannien* 25, *Sverige* 12, *Tyskland* 18, alt pr. Ord.

Angaaende andre Lande forhør paa Telegrafstationen.

For *Indtelefonering* af Telegrammer 20 Øre for indtil 20 Ord, 5 Øre for hver paabegyndt 10 Ord derudover.

Motorkøretøjers Kendingsbogstav.

Kongehuset	
Hæren	 H. t. K.
Marinen	 M.
København	K.
Københavns Amt	A.
Frederiksborg „	B.
Holbæk „	C.
Haderslev Købstad og Frøs Herred	D.
Sorø Amt	E.
Præstø „	H.
Bornholms „	I.
Maribo „	L.
Odense „	M.
Aabenraa og Sønderborg Købstæder	N.
Svendborg Amt	O.
Hjørring „	P.
Thisted „	S.
Viborg „	T.
Aalborg „	U.
Randers „	V.
Aarhus „	X.
Vejle „	Y.
Ribe „	Z.
Als Sønder og Nørre Herreder, Lø Herred og Tønder Købstad	Æ.
Ringkøbing Amt	Ø.

× (hvidt Kryds) skal anbringes bagefter Nummeret paa smaa Køretøjer (af Vægt under 1450 kg).

+ (hvidt Kors) som anbringes under Nummerpladen paa Køretøjer, der benyttes af Amtsvejvæsenets Personale i Funktion samt Læger, Dyrlæger og Jordemødre, naar de færdes i Praksis, og Politiet, naar det færdes i Funktion.

Danske Motorkøreløjer i Udlandet. D. K.

Metersystemet.

Længdemaal. 1 Meter (m) = 100 Centimeter (cm); 1 cm = 10 Millimeter (mm); 1 Decimeter (dm) = 10 cm; 1 Kilometer (km) = 1000 m; 1 Dekameter (dam) = 10 m; 1 Hektometer (hm) = 100 m; 1 Myriameter (mrm) el. Metermil = 10000 m.

Flademaal. 1 Kvadratkilometer (km^2) = 100 Hektar (ha); 1 ha = 10000 Kvadratmeter; 1 Ar (a) = 100 Kvadratmeter (m^2); 1 m^2 = 10000 Kvadratcentimeter (cm^2); 1 cm^2 = 100 Kvadratmillimeter (mm^2).

Rummaal. 1 Kubikmeter (m^3) = 1,000,000 Kubikcentimeter (cm^3); 1 cm^3 = 1000 Kubikmillimeter (mm^3); 1 m^3 = 1000 Liter (l); 1 Hektoliter (hl) = 100 l; 1 Dekaliter (dal) = 10 l.

Vægt. 1 Ton (t) = 1000 Kilogram (kg); 1 kg = 1000 Gram (g); 1 Hektogram (hg) = 100 g; 1 Dekagram (dag) = 10 g; 1 Metercentner = 100 kg.

Forskellige Maal.

Længdemaal. 1 Dansk Mil = 7,532484 km; 1 Norsk og Svensk ny Mil = 10000 m; 1 Engelsk mile = 1609 m; 1 Russisk werst = 1067 m; 1 Sømil = 7408 m; 1 Geografisk Mil = 7,420439 km; 1 Engelsk Sømil = 1 Kvartmil = 1853,2 m; 1 Kabellængde = 300 Alen = 188,312409 m; 1 Fod = 0,313854 m; 1 Alen = 2 Fod = 0,627708 m; 1 Yard = 91,439 cm; 1 Yard à 3 feet à 12 inches.

Flademaal. 1 Kvadratmil = 56,738315 km^2; 1 Kvadratalen = 0,394 m^2; En Tønde Land = 0,551623 ha.

1 km^2 = 0,017625 Kvadratmil; 1 m^2 = 2,5380 Kvaaratalen; 1 ha = 1,812834 Tønde Land.

Rummaal. 1 Register-Ton = 100 engelske Kubikfod = 91,590693 danske Kubikfod; 1 Kubikfod = 0,030916 m^3; 1 Korntønde = 1,391212 hl = 3,827408 engelsk Bushels = 3,948034 amerikansk Bushel; 1 Kultønde = 1,7004 hl; 1 Pot = 0,96612 l.

Vægt. 1 Pund = 0,5 kg; 1 Kvint = 5 g; 1 Russisk Pud = 16,3805 kg; 1 Engelsk Pound (lb) = 453,5927 g: 1 lb = 16 ounces (oz) = 7,650 grains.

Andre Maal.

1 Gros = 12 Dusin à 12 Stk.; 1 Skok = 3 Snese à 20 Stk.; 1 Ol = 4 Snese: 1 Balle Papir = 10 Ris à 20 Bøger à 25 Ark (Skrivepapir 24 Ark); 1 Deger = 10 Stk. Skind.

Danmarks Befolkning.

Mandtallet d. 5. Novbr. 1925.

Landets Befolkning optalte d. 5. Novbr. 1925 til 3,419,656.

Byernes Indbyggeradtal var følgende:

Hovedstaden:

Ialt 729,214, deraf 103,484 paa Frederiksberg og 39,730 i Gentofte.

Provinsbyerne:

Aabenraa 8,760 — Aakirkeby 1,541 — Aalborg 42,461 — Aarhus 75,271 — Allinge-Sandvig 2,280 — Assens 4,807 — Augustenborg Flække 974 — Bogense 2,854 — Brønderslev 5,633 — Esbjerg 24,663 — Faaborg 4,730 — Fredericia 18,400 — Frederikshavn 9,633 — Frederikssund 3,119 — Frederiksværk 2,043 — Grenaa 4,576 — Haderslev 14,247 — Hasle 1,327 — Helsingør 15,099 — Herning 9,631 Hillerød 6.310 — Hjørring 11,068 — Hobro 6,035 — Holbæk 11,771 — Holstebro 9,157 — Horsens 28,064 — Højer Flække 1,110 Kalundborg 6,567 — Kerteminde 3,086 — Kolding 16,681 — Korsør 9,804 — Kristiansfeld 673 — Køge 5,604 — Lemvig 4,410 — Løgstør 2,726 Mariager 1,127 — Maribo 4,608 Marstal 2,305 — Middelfart 7,087 — Nakskov 13,950 — Neksø 2,754 — Nibe 1,948 — Nordborg 1,154 — Nyborg 9,782 — Nykøbing F. 13,548 — Nykøbing M. 8,288 — Nykøbing S. 3,980 — Nysted 1,724 — Næstved 11.049 — Nørre-Sundby 6,416 — Odense 52,208 — Præstø 1,536 — Randers 26 817 Ribe 5,484 — Ringkøbing 3,882 — Ringsted 5.618 — Roskilde 13,400 — Rudkøbing 4,134 — Rødby 2,745 — Rønne 10,534 — Sakskøbing 2,017 — Silkeborg 11,445 — Skagen 3,984 — Skanderborg 4,604 — Skelskør 2,891 Skive 8.642 — Slagelse 13,838 — Sorø 2,781 Stege 2,351 — Storehedinge 2,452 Struer 5,092 — Slubbekøbing 2,231 Svaneke 1,318 Svendborg 14,395 — Sæby 2,319 — Sønderborg 10,405 — Thisted 7,846 Tønder 5,842 — Varde 5,805 — Vejle 22,497 — Viborg 15,306 — Vordingborg 5,505 — Ærøskøbing 1,311.

Nationalbankens Diskonto.

1914: 24/1 5½, 6/2 5, 1/8 6, 4/8 7, 11 6%. — 1915: 5/1 5½, 10/7 5%. — 1919: 3/1 5½, 7/10 6%. — 1920: 17/4 7%. — 1921: 7/5 6½, 6/7 6, 5/11 5½%. — 1922: 26/4 5%. — 1923: 1/5 6%. 1924: 17/1 7%. — 1925: 25/8 6, 8/8 5½%. — 1926: 24/6 5%.

Det radikale Venstre.

Det radikale Venstres Landsforbund.

Formand: Amtsraadsmedlem Parcl. N. P. Andreasen, Forsinge St., Tlf. Aldersro 53.

Forretningsudvalgets Formand: Folketingsmand, Pastor Th. Povlsen, Villa Rosenhøj, Holte Tlf. Holte 137.

Det radikale Venstres Kontor,

Kristiansborg, Tlf. 6600, Lokal 155.

Kontorets Leder: Statsrevisor, Folketingsmand A. M. Hansen, Roskilde, Tlf. Roskilde 1333.

Det radikale Venstres Rigsdagsgruppe.

Formand: Folketingsmand C. Th. Zahle, Østbanegade 13, Kbhvn. Ø.

Den radikale Venstrepresse.

Formand: Redaktør Holger Bernild, Hillerød.

Korrespondancebureu: Ø. Søgade 94, Kbhvn. Ø. Tlf. 10012. Leder: Redaktør N. P. Jensen.

Naar Rigsdagen er inde er Adressen Christiansborg Tlf. 15024.

Det radikale Venstres Aarbogsudvalg

bestaar af følgende: Redaktør Abildtrup (*Formand*), Folketingsmand Bertel Dahlgaard, Statsrevisor A. M. Hansen, Næstform. i Landsoverskatteraadet H. C. Henningsen, Landstingsmedlem Fru Marie Hjelmer, Lærer Hother Kierkegaard, Rektor Frk. Helga Lund, Folketingsmand Dr. P. Munch og Redaktør N. P. Nielsen.

Rigsdagens Telefon:

Central 6600 med Omstilling til alle Rigsdagens Lokaler.

Den radikale Ungdoms Landsforbund

Formand: Redaktør N. P. Nielsen, „Lolland-Falster Venstreblad", Nykøbing F. Tlf. Nykøbing 104.

Sekretær: Lærer Hother Kierkegaard, Bendstrup pr. Hillerød. Tlf. Bøgebakke 34.

Redaktør af RADIKAL UNGDOM: Journalist A. C. Normann, „Venstres Folkeblad", Ringsted. Tlf. 22.

Forretningsfører for Landsforbundet og for „Radikal Ungdom": Forvalter Bernh Rasmussen, Ringstedgade 12, Næstved, Tlf. 85. (Privat 537). Postkonto 8968.

DRÆGTIGHEDS-KALENDER

Parringstid	Fødselstid				Parringstid	Fødselstid			
	Køer 281 Dage	Svin 113 Dage	Faar & Geder 153 Dage	Hopper 336 Dage		Køer 281 Dage	Svin 113 Dage	Faar & Geder 153 Dage	Hopper 336 Dage
1. Januar . .	8/10	23/4	2/6	2/12	2. Juli	8/4	22/10	1/12	2/6
8. — . .	15/10	30/4	9/6	9/12	9. —	15/4	29/10	8/12	9/6
15. — . .	22/10	7/5	16/6	16/12	16. —	22/4	5/11	15/12	16/6
22. — . .	29/10	14/5	23/6	23/12	23. —	29/4	12/11	22/12	23/6
29. — . .	5/11	21/5	30/6	30/12	30. —	6/5	19/11	29/12	30/6
5. Februar .	12/11	28/5	7/7	6/1	6. August . .	13/5	26/11	5/1	7/7
12. — .	19/11	4/6	14/7	13/1	13. — . .	20/5	3/12	12/1	14/7
19. — .	26/11	11/6	21/7	20/1	20. — . .	27/5	10/12	19/1	21/7
26. — .	3/12	18/6	28/7	27/1	27. — . .	3/6	17/12	26/1	28/7
5. Marts . .	10/12	25/6	4/8	3/2	3. Septbr. . .	10/6	24/12	2/2	4/8
12. — . .	17/12	2/7	11/8	10/2	10. — . .	17/6	31/12	9/2	11/8
19. — . .	24/12	9/7	18/8	17/2	17. — . .	24/6	7/1	16/2	18/8
26. — . .	31/12	16/7	25/8	24/2	24. — . .	1/7	14/1	23/2	25/8
2. April . . .	7/1	23/7	1/9	3/3	1. Oktbr. . .	8/7	21/1	2/3	1/9
9. — . . .	14/1	30/7	8/9	10/3	8. — . .	15/7	28/1	9/3	8/9
16. — . . .	21/1	6/8	15/9	17/3	15. — . .	22/7	4/2	16/3	15/9
23. — . . .	28/1	13/8	22/9	24/3	22. — . .	29/7	11/2	23/3	22/9
30. — . . .	4/2	20/8	29/9	31/3	29. — . .	5/8	18/2	30/3	29/9
7. Maj . . .	11/2	27/8	6/10	7/4	5. Novbr. . .	12/8	25/2	6/4	6/10
14. — . . .	18/2	3/9	13/10	14/4	12. — . .	19/8	4/3	13/4	13/10
21. — . . .	25/2	10/9	20/10	21/4	19. — . .	26/8	11/3	20/4	20/10
28. — . . .	4/3	17/9	27/10	28/4	26. — . .	2/9	18/3	27/4	27/10
4. Juni . . .	11/3	24/9	3/11	5/5	3. Decbr. . .	9/9	25/3	4/5	3/11
11. — . . .	18/3	1/10	10/11	12/5	10. — . .	16/9	1/4	11/5	10/11
18. — . . .	25/3	8/10	17/11	19/5	17. — . .	23/9	8/4	18/5	17/11
25. — . . .	1/4	15/10	24/11	26/5	24. — . .	30/9	15/4	25/8	24/11

PLANET-SYSTEMET	Siderisk Omløbstid	Middelafstand fra Solen, naar Jordens Middelafstand (149 Mill. Kilom.) antages som Enhed	Solens Diameter = 1390000 Kilometer Solens Omdrejning 25 Dage Masse			
			Diameter	(Sol. Masse antaget som Enhed)	Omdrejning	
	Dage		Kilom.		T.	M.
Merkur	87.97	0.387	4700	1 : 6000000	—*	
Venus	224.70	0.723	12320	1 : 408000	—	
Jorden	365.26	1.000	12756	1 : 333400	23	56
Mars	686.98	1.524	6890	1 : 3093500	24	37
Jupiter	4332.59	5.203	142060	1 : 1047.36	9	50
Saturn	10759.23	9.555	119600	1 : 3502	10	14
Uranus	30688.45	19.218	50700	1 : 22900	—	
Neptun	60181.31	30.110	54400	1 : 19300	—	

* Efter Schiaparelli skal Merkurs og Venus Omdrejningstider være lig deres Omløbstider, nemlig henholdsvis 88 Dage og 225 Dage, saa at de altid vender samme Side mod Solen.

Markedsfortegnelse for 1928.

(Sluttet 8. Juni 1927. Om eventuelle Forandringer vil der senere ske Bekendtgørelse i forskellige Dagblade.

H. betyder Heste, Kt betyder Kreaturer, L betyder Lødekøer og Levekvæg, S betyder Svin.

Januar.

2. Frederiksværk HKt, Græsted HKt, Roskilde HKt, Odense HKt, Brønderslev Kt, Skive HKt, Aarhus Kt, Haderslev HKt.
3. Hillerød Kt, Næstved Eksp. Kt, Slagelse HKt, Nykøbing F. Kt, Aalborg Kt, Viborg H, Odder HKt, Struer HKt, Kolding Kt.
4. Kjøge HKt, Hjørring Kt, Bjerringbro HKt, Ny Løgten HKt, Holstebro Eksp. Kt, Randers H, Sønderborg Eksp. Kt, Tønder Eksp. Kt.
5. Mariager HKt, Randers H, Eksp. Kt, Vejle Eksp. Kt, Esbjerg Kt. Aabenraa Eksp. Kt, Haderslev Eksp. Kt.
6. Vordingborg HKt, Nykjøbing M. HKt, Aarhus H, Kolding Eksp. Kt, Holsted HKt.
7. Næstved L. Ulstrup (Hornum St.) HKt, Thisted HKt, Skanderborg H, Haderslev H.
9. Præstø HKt, Odense HKt, Brønderslev HKt, Knudstrup HKt, Aarhus Kt, Horsens H, Holstebro HKt, Haderslev HKt.
10. Frederikssund Kt, Helsinge Kt. Næstved Eksp. Kt, Ringsted H, Eksp. Kt, Nykjøbing F. Kt. Aalborg Kt, Faarvang HKt, Vejle H, Kolding Kt.
11. Svendborg HKt. Hjørring Kt, Skjørping HKt, Kolind HKt, Holstebro Eksp. Kt, Kolding H, Herning HKt, Sønderborg Kt, Eksp. Kt. Tønder Eksp. Kt.
12. Kjøbenhavn H, Aalestrup Hkt. Havndal SKt, Randers Eksp. Kt, Hinnerup HKt, Vejle Eksp. Kt, Esbjerg Kt, Aabenraa Eksp. Kt, Haderslev Eksp. Kt.
13. Hobro HKt, Kolding Eksp. Kt.
14. Fjerritslev HKt.
16. Odense HKt, Frederikshavn HKt, Brønderslev HKt, Hadsund HKt, Aarhus Kt, Hadsten HKt, Haderslev HKt.
17. Hillerød Kt, Næstved H, Eksp. Kt, Slagelse HKt, Nykjøbing F. Kt, Aarup HKt, Aalborg Kt, Kolding Kt.
18. Hjørring HKt, Ø. Tørslev HKt, Ulstrup HKt, Holstebro Eksp. Kt, Sønderborg Kt, Eksp. Kt, Tønder Eksp. Kt.
19. Nr. Sundby HKt, Randers Eksp. Kt, Vejle Eksp. Kt, Esbjerg Kt, Aabenraa Eksp. Kt, Haderslev Eksp. Kt, Sønderborg H.
20. Aalborg H, Grenaa HKt, Kolding Eksp. Kt.
21. Næstved L, Nibe HKt, Ebeltoft HKt.
23. Odense HKt, Brønderslev Kt, Aarhus Kt, Haderslev HKt.
24. Næstved Eksp. Kt, Ringsted H, Eksp. Kt, Aalborg Kt, Skive HKt, Kolding Kt.
25. Hjørring Kt, Viborg HKt, Trustrup HKt, Ryomgaard HKt, Troldhede HKt, Holstebro Eksp. Kt, Sønderborg Kt, Eksp. Kt, Tønder Eksp. Kt.
26. Kjøbenhavn H, Faaborg H, Hjallerup HKt, Randers Eksp. Kt, Hammel HKt, Vejle Eksp. Kt. Esbjerg Kt. Aabenraa Eksp. Kt, Haderslev Eksp. Kt.
27. Kjellerup HKt, Randers H, Kolding Eksp. Kt, Esbjerg HKt, Tønder HKt.
28. Randers H.
30. Odense HKt, Brønderslev Kt. Aarhus HKt, Brædstrup HKt, Haderslev HKt.
31. Frederikssund HKt, Næstved Eksp. Kt, Ølstykke HKt, Nykjøbing F. Kt, Bogense H, Aalborg Kt, Skanderborg H, Glæsborg HKt, Kolding Kt, Ringkjøbing H.

Februar.

1. Kjøge HKt, Middelfart HKt, Allingaabro HKt, Hjørring Kt, Ny Løgten HKt, Horsens H, Holstebro Eksp. Kt, Ribe HKt, Sønderborg Kt, Eksp. Kt. Tønder Eksp. Kt.
2. Østervraa HKt, Mariager HKt, Randers Eksp. Kt, Vejle H, Eksp. Kt, Esbjerg Kt, Varde HKt, Aabenraa Eksp. Kt, Haderslev Eksp. Kt.
3. Vordingborg HKt, Kolding H, Eksp. Kt, Herning HKt.
4. Næstved L, Silkeborg HKt.
6. Frederiksværk HKt, Græsted HKt, Odense HKt, Brønderslev Kt, Aars HKt, Aarhus Kt, Haderslev HKt.
7. Hillerød Kt, Næstved Eksp. Kt, Slagelse HKt, Vinderup HKt, Nykjøbing F. Kt, Aalborg Kt, Kolding Kt.
8. Hjørring Kt, Bjerringbro HKt, Kolind HKt, Holstebro Eksp. Kt, Sønderborg Kt, Eksp. Kt, Tønder Eksp. Kt.
9. Kjøbenhavn H, Skørping HKt, Havndal SKt, Randers Eksp. Kt, Hinnerup HKt, Laasby HKt, Vejle Eksp. Kt, Skjern HKt, Esbjerg Kt, Aabenraa Eksp. Kt, Haderslev Eksp. Kt.
10. Hobro HKt, Kolding Eksp. Kt,
11. Holstebro H, Fjerritslev HKt,
13. Kallundborg HKt, Præstø HKt. Roskilde HKt. Odense HKt, Brønderslev HKt, Knudstrup HKt, Aarhus Kt, Haderslev HKt.
14. Frederikssund HKt, Helsinge Kt, Næstved Eksp. Kt, Ringsted H, Eksp. Kt, Nykjøbing Kt, Assens HKt, Aalborg Kt, Ørum HKt, Faarvang HKt, Kolding Kt.
15. Holbæk H, Svendborg HKt, Hjørring Kt, Nykjøbing M. HKt, Give HKt, Holstebro Eksp. Kt, Ulstrup HKt, Sønderborg Kt, Eksp. Kt, Tønder Eksp. Kt.
16. Nakskov HKt, Nr. Sundby H, Randers Eksp. Kt, Vejle Eksp. Kt, Esbjerg Kt, Aabenraa Eksp. Kt, Haderslev Eksp. Kt.
17. Kjerteminde HKt, Aalborg H, Viborg HKt, Odder HKt, Kolding Eksp. Kt.
18. Næstved L, Randers H, Brande HKt.
20. Nykjøbing S. H, Odense HKt. Brønderslev Kt, Sindal HKt. Hadsund HKt, Hurup HKt, Aarhus HKt, Hadsten HKt, Haderslev Kt.
21. Hillerød Kt, Næstved H, Eksp. Kt, Slagelse HKt, Nykjøbing F. Kt, Rødby HKt, Faaborg HKt, Aalborg Kt, Thisted H, Skanderborg H, Tørring HKt, Kolding Kt, Løgumkloster HKt. Aabenraa HKt.
22. Nyborg HKt, Hjørring Kt, Horsens H, Holstebro Eksp. Kt. Sønderborg Kt, Eksp. Kt, Tønder Eksp. Kt.
23. Kjøbenhavn H, Maribo HKt, Bogense HKt, Hjallerup HKt, Møldrup HKt, Randers Eksp. Kt, Hammel HKt. Vejle H, Eksp. Kt, Esbjerg Kt, Aabenraa Eksp. Kt, Haderslev Eksp. Kt.
24. Nykjøbing F. H, Middelfart HKt, Kjellerup HKt, Sjelbro Kro HKt, Kolding H, Eksp. Kt.
25. Assens HKt, Randers H.
27. Odense HKt, Brønderslev Kt, Aarhus Kt, Haderslev HKt.
28. Frederikssund HKt, Næstved Eksp. Kt, Ringsted H, Eksp. Kt, Nykjøbing F. Kt, Aalborg Kt, Skive HKt, Kolding Kt, Videbæk HKt.
29. Helsingør Kt. Svendborg HKt, Holstebro Eksp. Kt, Hjørring Kt, Sønderborg Kt, Eksp. Kt, Tønder Eksp. Kt.

Marts.

1. Haslev HKt, Nakskov HKt, Glamsbjerg HKt, Østervraa HKt, Mariager HKt, Randers Eksp. Kt, Fredericia HKt, Vejle Eksp. Kt, Esbjerg Kt, Aabenraa Eksp. Kt, Haderslev Eksp. Kt.
2. Skjelskør HKt, Vordingborg HKt, Ærøskøbing HKt, Grenaa HKt, Kolding Eksp. Kt, Varde HKt.
3. Næstved L, Kjerteminde HKt, Hjørring HKt, Herning HKt, Ribe HKt.
5. Roskilde HKt, Frederiksværk HKt, Græsted HKt, Odense HKt, Brønderslev HKt, Nr. Sundby HKt, Aarhus HKt, Brørup HKt, Haderslev HKt.
6. Hillerød Kt, Næstved Eksp. Kt, Slagelse HKt, Storehedinge HKt, Taastrup HKt, Nykjøbing F. Kt, Sakskiøbing HKt, Bogense HKt, Aalborg HKt, Vammen HKt, Skanderborg H, Kolding Kt, Aabenraa HKt.
7. Hvalsø Kt, Ejby HKt, Hjørring Kt, Skjørping HKt, Bjerringbro HKt, Holstebro Eksp. Kt, Ny Løgten St. HKt, Horsens H, Sønderborg Kt, Eksp. Kt, Tønder Eksp Kt.
8. Kjøbenhavn H, Faaborg HKt. Ebeltoft HKt, Havndal KtS, Hobro HKt, Randers Eksp. Kt, Hinnerup HKt, Vejle H, Eksp. Kt, Esbjerg Kt, Aabenraa Eksp. Kt, Haderslev Eksp. Kt.
9. Sorø HKt, Nyborg HKt, Viborg HKt, Rønde HKt, Kolding H, Eksp. Kt.
10. Randers H, Silkeborg HKt, Ulstrup (Hornum St.) HKt.
12. Præstø HKt, Roskilde HKt, Stege HKt, Odense HKt, Thisted HKt, Brønderslev HKt, Nibe HKt, Knudstrup HKt, Aarhus HKt, Haderup HKt, Skjern HKt, Haderslev HKt.
13. Frederikssund Kt, Helsinge Kt, Næstved H. Eksp. Kt, Ringsted H, Eksp. Kt, Skibby Kt, Maribo HKt, Nykjøbing F. Kt, Aarup HKt, Aalborg Kt, Nykjøbing M. HKt, Faarvang HKt, Skanderborg HKt, Give HKt, Kolding Kt, Vemb HKt.
14. Holbæk HKt, Kjøge KHt, Svendborg HKt, Hjørring Kt, Hammershøj HKt, Aars HKt, Bælum HKt, Kolind HKt, Holstebro Eksp. Kt, Horsens H, Sønderborg Kt, Eksp. Kt, Tønder Eksp. Kt.
15. Nakskov HKt, Rudkjøbing HKt, Aalestrup HKt, Randers Eksp. Kt, Høver Kro HKt, Vejle H, Eksp. Kt, Esbjerg Kt, Haderslev Eksp. Kt. Aabenraa Eksp. Kt.
16. Ringe HKt, Sindal Hkt, Kolding H, Eksp. Kt, Tønder HKt.
17. Næstved L, Middelfart HKt, Brobyværk HKt, Randers HKt.
19. Odense HKt, Brønderslev Kt, Hadsund HKt, Aarhus HKt, Hadsten HKt, Haderslev HKt.
20. Hillerød Kt, Næstved H, Eksp. Kt, Slagelse HKt, Storehedinge HKt, Nykjøbing F. Kt, Sakskjøbing HKt, Assens HKt, Aalborg Kt, Skanderborg HKt, Kolding Kt.
21. Hjørring Kt, Allingaabro HKt, Ulstrup HKt, Trustrup HKt, Horsens HKt, Holstebro HKt, Eksp. Kt, Sønderborg Kt. Eksp. Kt. Tønder Eksp. Kt.
22. Kjøbenhavn H, Hjallerup HKt. Randers Eksp. Kt, Vejle H, Eksp. Kt, Esbjerg Kt, Aabenraa Eksp. Kt, Haderslev Eksp. Kt.
23. Sorø HKt, Skovsgaard St. HKt, Kjellerup HKt. Odder HKt, Kolding HKt, Eksp. Kt.
24. Ourø HKt. Farsø HKt, Vinderup HKt.
26. Odense HKt, Slangerup HKt, Brønderslev Kt, Aabybro HKt. Aarhus Kt, Sdr. Omme HKt, Lemvig HKt, Frøstrup HKt, Bramminge HKt, Haderslev HKt.
27. Fakse Kt, Frederikssund HKt, Næstved Eksp. Kt, Ringsted H, Eksp. Kt, Struer HKt, Maribo HKt, Nykjøbing F. Kt, Rødby HKt, Aalborg Kt, Tørring HKt, Kolding Kt, Varde HKt, Løgumkloster HKt.
28. Gjørlev HKt, Holbæk HKt, Kallundborg HKt, Køge HKt, Hjørring Kt, V. Hassing HKt, Langaa HKt, Holstebro Eksp, Kt, Ryomgaard HKt, Grindsted HKt, Sønderborg Kt, Eksp. Kt, Tønder Eksp. Kt.
29. Tranebjerg (Samsø) HKt, Nysted HKt, Østervraa HKt, Pandrup HKt, Randers Eksp. Kt, Hammel HKt, Vejle Eksp. Kt, Esbjerg Kt, Aabenraa Eksp. Kt, Haderslev Eksp. Kt, Tinglev HKt.
30. Nr. Saltum HKt, Kolding Eksp. Kt, Agersted HKt, Rabsted HKt.
31. Næstved L, Hjørring HKt, Randers HKt, Kliplev HKt.

April.

2. Frederiksværk HKt, Roskilde HKt, Græsted HKt, Jyderup HKt, Odense HKt, Brønderslev Kt, Gudumholm HKt, Haverslev HKt, Aarhus Kt, Brande HKt, Haderslev HKt,
3. Farum HKt, Hillerød Kt, Næstved Eksp. Kt, Slagelse HKt, Storehedinge HKt, Nykjøbing F. Kt, Aalborg Kt, Aarhus HKt, Kolding Kt.
4. Fuglebjerg HKt, Middelfart HKt, Hjørring Kt, Sæby HKt, Fjerritslev HKt, Mariager HKt, Bjerringbro HKt, Randers Eksp. Kt, Ny Løgten St. HKt, Vejle H, Eksp. Kt, Horsens HKt, Holstebro Eksp. Kt, Esbjerg Kt, Sønderborg Kt, Eksp. Kt, Kolding Kt, Tønder Eksp. Kt, Aabenraa Eksp, Kt, Haderslev Eksp, Kt.
10. Frederikssund Kt, Helsinge Kt, Næstved Eksp, Kt, Ringsted H, Eksp. Kt, Nykjøbing F. Kt, Odense HKt, Aalborg Kt, Aarhus Kt, Vilsund HKt, Brønderslev HKt, Ramten HKt, Skive HKt, Faarvang HKt, Kolding Kt, Herning HKt, Haderslev Kt.
11. Holbæk HKt, Kjøge HKt, Hjørring Kt, Møldrup HKt, Skjørping HKt, Thisted HKt, Holstebro Eksp. Kt, Kolind HKt, Børkop HKt, Dalager HKt, Sønderborg Kt, Eksp. Kt, Tønder Eksp. Kt.
12. Kjøbenhavn H, Nysted HKt, Frederikshavn HKt, Hørby HKt, Havndal Kt S, Hobro HKt, Randers Eksp. Kt, Hinnerup HKt, Laasby HKt, Vejle Eksp. Kt, Esbjerg Kt, Holsted HKt, Aabenraa Eksp. Kt, Haderslev Eksp. Kt.
13. Ruds Vedby HKt, Sorø HKt, Vordingborg HKt, Flauenskjold HKt, Skals HKt, Nr. Snede HKt, Kolding Eksp. Kt.
14. V. Hjermitslev HKt, Læsø HKt, Viborg HKt, Løgstør HKt, Grenaa HKt, Silkeborg HKt, Tim HKt, Vorbasse HKt.
16. Pedersker HKt, Helsingør Kt, Nykjøbing S Kt, Østermarie Kirke HKt, Præstø HKt, Odense HKt, Brønderslev Kt, Løkken HKt, Halvrimmen HKt, Aars HKt, Vraa HKt, Nykjøbing M HKt, Hadsund HKt, Aarhus Kt, Knudstrup HKt, Hadsten HKt, Agerbæk HKt, Billund HKt, Haderslev HKt,
17. Hillerød Kt, Hørsholm HKt, Næstved H, Eksp. Kt, Slagelse HKt, Svinninge HKt, Ølstykke HKt, Nykjøbing F. Kt, Aalborg Kt, Hvidbjerg HKt, Glæsborg HKt, Kolding Kt, Haderslev HKt, Rødding HKt, Løgumkloster HKt, Aabenraa Kt.
18. Faarup HKt, Hjørring Kt, Ø. Tørslev HKt, Ulstrup HKt, Aalestrup HKt, Trustrup HKt, Ry HKt, Holstebro Eksp. Kt, Bækmarsbro HKt, Bramminge HKt, Jels HKt, Over-Jersdal HKt, Sønderborg Kt, Eksp. Kt, Tønder Eksp. Kt.
19. Hørdum HKt, Durup HKt, Randers Eksp. Kt, Sjelbro Kro HKt, Vejle Eksp. Kt, Esbjerg Kt, Tistrup HKt, Bylderup Bov HKt, Skjærbæk HKt, Aabenraa Eksp. Kt, Haderslev Eksp. Kt.
20. Dronninglund HKt, Karup

HKt, Kolding Eksp. Kt, Aulum HKt, Nr. Nebel HKt, Tønder HKt.

21. Næstved L, Jerslev HKt, Nr. Sundby HKt, Asaa HKt, Holstebro HKt, Vejrup HKt, Lunderskov HKt, Ølgod HKt, Sommersted HKt.
23. Clemens Kro Kt, Mørkøv HKt, Odense HKt, Brønderslev Kt, Dybvad HKt, Nørager HKt, Aarhus Kt, Ny Solbjerg Kro HKt, Hornsyld HKt, Oksbøl HKt, Ribe HKt, Haderslev HKt.
24. Næstved Eksp. Kt, Frederikssund H, Ringsted H, Eksp. Kt. Uggerløse Kro HKt, Veksø HKt, Nykjøbing F. Kt, Aalborg Kt, Hurup HKt, Østbirk HKt, Hovedgaard HKt, Kolding Kt, Uldum HKt, Bording HKt, Varde HKt, Bov (Padborg) HKt, Norborg HKt, Løgumkloster HKt, Aabenraa Kt.
25. Nykjøbing F. HKt, Hjørring Kt, Rødkjærsbro HKt, Ulfkjær Kt, Give HKt, Holstebro Eksp. Kt, Vejen HKt, Bolderslev HKt, Sønderborg Kt, Eksp. Kt, Tønder Eksp. Kt.
26. Kjøbenhavn H, Hjallerup HKt, Randers Eksp. Kt, Hammel HKt, Kolding HKt, Vejle Eksp. Kt, Ringkjøbing HKt, Esbjerg Kt, Røde Kro HKt, Sønderborg H, Højer HKt, Tinglev HKt, Aabenraa Eksp. Kt, Haderslev Eksp. Kt.
27. Kjellerup HKt, Odder HKt, Kolding Eksp. Kt, Esbjerg HKt, Tønder HKt.
28. Viborg HKt, Sdr. Felding HKt, Videbæk HKt, Gjørding HKt, Christiansfeld HKt, Graasten HKt, Ø. Løgum HKt.
30. Odense HKt, Brønderslev Kt, Sindal HKt, Gjerlev HKt. Ulstrup (Hornum St.) HKt. Aarhus Kt, Horsens HKt, Høver Kro HKt, Egtved HKt, Tarm HKt, Haderslev HKt.

Maj.

1. Hillerød Kt, Hørve HKt, Næstved Eksp. Kt, Slagelse HKt, Taastrup HKt, Nykjøbing F. Kt, Glamsbjerg HKt, Aalborg Kt, Hammershøj HKt, Allingaabro HKt, Ejstrupholm HKt, Kolding Kt, Vejle H, Vinderup HKt, Ribe HKt, Agerskov HKt, Broager HKt, Aabenraa Kt.
2. Hillerød HKt, Hjørring Kt, Arden HKt, Bjerringbro HKt, Langaa HKt, Ny Løgten St. HKt, Holstebro Eksp. Kt, Fredericia HKt, Thvregod HKt, Gram HKt, Hellevad HKt, Sønderborg Kt, Eksp. Kt, Tønder Eksp. Kt.
3. Otterup HKt, Østervraa HKt, Mariager HKt, Randers Eksp. Kt, Vejle Eksp. Kt, Vildbjerg HKt, Brørup HKt, Esbjerg Kt, Hejnsvig HKt, Skjærbæk HKt. Toftlund HKt, Aabenraa Eksp. Kt, Haderslev Eksp. Kt.
5. Næstved L, Nibe HKt, Frøstrup HKt, Randers HKt, Mørke HKt, Brædstrup HKt, Kolding HKt, Eksp. Kt, Silkeborg HKt, Holstebro HKt, Ansager HKt, Tønder HKt, Christiansfeld HKt.
7. Frederiksværk HKt, Roskilde HKt, Græsted HKt, Kallundborg HKt, Odense HKt, Brønderslev Kt, Thisted HKt, Aarhus HKt, Bredsten HKt, Jellinge HKt, Arnborg HKt, Brande HKt, Haderslev HKt, Arnum HKt.
8. Frederikssund Kt, Helsinge Kt, Næstved Eksp. Kt, Ringsted H, Eksp. Kt, Slagelse HKt, Nykjøbing F. Kt, Bogense HKt, Aalborg Kt, Roslev HKt, Vammen HKt, Faarvang HKt, Tørring HKt, Kolding Kt, Varde HKt, Aabenraa Kt.
9. Aarup HKt, Hjørring Kt, Hvalpsund HKt, Sjørup HKt, Kolind HKt, Holstebro Eksp. Kt, Bryrup HKt, Kibæk HKt, Skørping HKt, Gadbjerg HKt, Bække HKt, Sønderborg Kt, Eksp. Kt, Tønder Eksp. Kt,
10. Haslev Kt, Kjøbenhavn H, Nørager HKt, Skive HKt, Havndal SKt, Randers Eksp. Kt, Torup Pakhus Kt, Hinnerup HKt, Sdr. Omme HKt, Vejle Eksp. Kt, Ikast HKt, Esbjerg Kt, Haderslev Eksp. Kt, Aabenraa Eksp. Kt.
11. Skelskør HKt, Vordingborg HKt, Hesselager HKt, Hobro HKt, Kolding Eksp. Kt, Spjald HKt, Grindsted HKt, Simmelkjær HKt, Tønder HKt.
12. Herning HKt, Ribe HKt, Bro HKt.
14. Glumsø HKt, Hvalsø Kt, Præstø HKt, Odense HKt, Brønderslev Kt, Ans HKt, Knudstrup HKt, Aarhus Kt, Hadslen HKt, Haderslev HKt.
15. Asnæs HKt, Hillerød Kt, Næstved H, Eksp. Kt, Slagelse HKt, Storehedinge HKt, Nykjøbing F. Kt, Aalborg Kt, Stoholm HKt, Ørum HKt, Sjelbro Kro HKt, Ry HKt, Kolding Kt.
16. Svendborg HKt, Hjørring Kt, Ulstrup HKt, Vegger HKt, Skanderborg HKt, Randers Eksp. Kt, Vejle Eksp. Kt, Trustrup HKt, Troldhede HKt, Holstebro Eksp. Kt, Foldingbro HKt, Sønderborg Kt, Eksp. Kt, Tønder Eksp. Kt.
18. Køge HKt, Kolding Eksp. Kt, Esbjerg Kt, Tønder HKt, Aabenraa Eksp. Kt, Haderslev Kt.
19. Næstved L, Viborg HKt.
21. Slangerup HKt, Sorø HKt, Odense HKt, Brønderslev Kt, Hadsund HKt, Aarhus Kt, Haderslev HKt.
22. Næstved Eksp. Kt, Ringsted H, Eksp. Kt, Nykjøbing F. Kt, Aalborg Kt, Filskov HKt, Kolding Kt.
23. Hjørring Kt, Holstebro Eksp. Kt, Ryomgaard HKt, Vandel HKt, Sønderborg Kt, Eksp. Kt, Tønder Eksp. Kt.
24. Nr..Aaby HKt, Kjøbenhavn H, Randers Eksp. Kt, Aabybro HKt, Vejle Eksp. Kt, Esbjerg Kt, Aabenraa Eks. Kt, Haderslev Eksp. Kt.
25. Marstal HKt, Kjellerup HKt, Kolding Eksp. Kj.
26. Aars HKt, Grenaa HKt.
29. Næstved Eksp. Kt, Odense HKt, Nykjøbing F. Kt, Hjørring H, Aalborg Kt, Brønderslev HKt, Aarhus Kt, Kolding Kt, Haderslev HKt.
30. Hjørring Kt, Holstebro Eksp. Kt, Glæsborg HKt, Sønderborg Kt, Eksp. Kt, Tønder Eksp. Kt.
31. Ringe HKt, Randers Eksp. Kt, Hammel HKt, Vejle Eksp. Kt, Esbjerg Kt, Haderslev Eksp. Kt, Aabenraa Eksp. Kt.

Juni.

1. Vordingborg HKt, Hjallerup HKt, Kolding Eksp. Kt.
2. Næstved L, Hjallerup HKt,
4. Frederiksværk HKj, Næstved Eksp. Kt, Græsted HKt, Nykjøbing F, Kt, Roskilde HKt, Aalborg Kt, Odense HKt, Brønderslev Kt, Hurup H, Aarhus Kt, Haderslev Kt.
6. Hillerød Kt, Køge HKt, Karteminde HKt, Hjørring Kt, Nykjøbing M. HKt, Bjerringbro HKt, Holstebro Eksp. Kt, Allingaabro HKt, Ny Løgten St. HKt, Haderup HKt, Kolding Kt, Sønderborg Kt, Eksp. Kt, Tønder Eksp. Kt.
7. Skive H, Mariager HKt, Randers Eksp. Kt, Vejle Eksp. Kt, Esbjerg Kt, Aabenraa Eksp. Kt, Haderslev Eksp. Kt.
8. Silkeborg HKt, Kolding Eksp. Kt, Lemvig HKt.
9. Skanderborg HKt, Holstebro HKt.
11. Nykjøbing S. HKt, Præstø HKt, Odense HKt, Brønderslev HKt, Knudstrup HKt, Aarhus Kt, Ribe HKt, Horsens HKt, Haderslev HKt.
12. Frederikssund Kt, Helsinge Kt, Næstved Eksp. Kt, Ringsted H, Eksp. Kt, Nykjøbing F. Kt, Aalborg Kt, Thisted H og Uld, Faarvang HKt, Horsens HKt, Kolding Kt, Løgumkloster HKt.
13. Hjørring Kt, Kolind HKt, Vejle H, Holstebro Eksp. Kt, Varde HKt, Sønderborg Kt, Eksp. Kt, Tønder Eksp. Kt.
14. Kjøbenhavn H, Maribo HKt,

Kt, Aabenraa Eksp. Kt, Haderslev Eksp. Kt.
15. Rudkjøbing HKt, Hobro HKt, Kolding Eksp. Kt.
16. Næstved L, Korsør HKt, Dynve: HKt.
18. Odense HKt, Brønderslev Kt, Hadsund HKt, Randers Uld, Aarhus Kt, Hadsten HKt, Høver Kro HKt, Haderslev HKt.
19. Hillerød Kt, Næstved H, Eksp. Kt, Slagelse HKt, Slangerup HKt, Nykjøbing F. Kt, Aalborg Kt, Randers Uld, Kolding Eksp. Kt.
20. Holbæk HKt, Hjørring Kt, Holstebro Eksp. Kt, Ulstrup HKt, Sønderborg Kt. Eksp. Kt, Tønder Eksp. Kt.
21. Randers Eksp. Kt, Vejle Eksp. Kt, Esbjerg Kt, Aabenraa Eksp. Kt, Haderslev Eksp. Kt.
22. Sorø HKt, Kjellerup HKt, Kolding Kt.
23. Nibe HKt, Fjerritslev HKt.
25. Odense HKt, Brønderslev Kt, Aarhus Kt, Haderslev HKt.
26. Næstved Eksp. Kt, Ringsted H, Eksp. Kt, Nykjøbing F. Kt, Aalborg Kt, Kolding Kt.
27. Hjørring HKt, Holstebro Eksp. Kt, Grindsted HKt, Sønderborg Kt, Eksp. Kt, Tønder Eksp. Kt.
28. Kjøbenhavn H, Hjallerup HKt, Æbeltoft HKt, Randers Eksp. Kt, Hammel HKt, Vejle Eksp. Kt, Esbjerg Kt, Haderslev Eksp. Kt, Aabenraa Eksp. Kt.
29. Assens HKt, Skovsgaard St. HKt, Kolding Eksp. Kt, Herning HKt, Vejen HKt.
30. Frøstrup HKt, Viborg HKt, Videbæk HKt.

Juli.

2. Almindingen H, Frederiksværk HKt, Roskilde HKt, Odense HKt, Brønderslev Kt, Ulstrup (Hornum St.) HKt, Aarhus Kt, Haderslev HKt.
3. Hillerød Kt, Næstved Eksp. Kt, Slagelse HKt, Nykjøbing F. Kt, Rødby Kt, Aalborg Kt, Kolding Kt.
4. Slagelse HKt, Hjørring Kt, Bjerringbro HKt, Skørping HKt, Holstebro Eksp. Kt, Ny Løgten St. HKt, Sønderborg Kt, Eksp. Kt, Tønder Eksp. Kt.
5. Stubbekjøbing HKt, Østervraa HKt, Haverslev HKt, Grenaa HKt, Mariager HKt, Hobro HKt, Randers Eksp. Kt, Vejle Eksp. Kt, Esbjerg Kt, Aabenraa Eksp. Kt, Haderslev Eksp. Kt.
6. Vordingborg HKt, Randers H, Kolding Eksp. Kt, Tønder HKt.
Faaborg HKt, Skjørping HKt, Havndal Kt. S, Randers Eksp. Kt, Hinnerup HKt, Laasby HKt, Vejle Eksp. Kt, Esbjerg
7. Næstved L, Ørbæk HKt, Randers H.
9. Præstø HKt, Odense HKt, Brønderslev HKt, Thisted HKt, Knudstrup HKt, Aarhus HKt, Haderslev HKt.
10. Frederikssund Kt, Helsinge Næstved Eksp. Kt, Ringsted H, Eksp. Kt, Nykjøbing F. Kt, Sakskjøbing Kt, Odense H, Aalborg Kt, Nr. Snede HKt, Faarvang HKt, Give HKt, Salten HKt, Kolding Kt, Løgumkloster HKt.
11. Middelfart HKt, Nyborg H, Hjørring Kt, Kolind HKt, Silkeborg HKt, Holstebro Eksp. Kt, Børkop HKt, Sønderborg Kt, Eksp. Kt, Tønder Eksp. Kt,
12. Kjøbenhavn H, Bogense H, Havndal KtS, Randers Eksp. Kt, Hinnerup HKt, Vejle Eksp. Kt, Esbjerg Kt, Aabenraa Eksp. Kt, Haderslev Eksp. Kt.
13. Torup Pakhus HKt, Frederiricia HKt, Kolding Eksp. Kt.
14. Struer HKt.
16. Helsingør Kt, Odense HKt, Brønderslev Kt, Hadsund HKt, Aarhus Kt, Hadsten HKt, Haderslev HKt.
17. Hillerød Kt, Næstved H, Eksp. Kt, Slagelse HKt, Nykjøbing F. Kt, Ærøskjøbing HKt, Aalborg Kt, Glæsborg HKt, Tørring HKt, Vinderup HKt, Kolding Kt, Haderslev HKt, Aabenraa HKt.
18. Kallundborg HKt, Nykjøbing F. HKt, Hjørring Kt, Løgstør HKt, Ulstrup HKt, Allingaabro HKt, Holstebro Eksp. Kt, Kolding HKt, Ø. Tørslev HKt, Sønderborg Kt, Eksp. Kt, Tønder Eksp. Kt.
19. Svendborg HKt, Vesløs HKt, Randers Eksp. Kt, Vejle Eksd. Kt, Esbjerg Kt, Aabenraa Eksp. Kt, Haderslev Eksp. Kt.
20. Vilsund HKt, Kolding Eksp. Kt.
21. Næstved L, Nykjøbing M. Kt, Aalestrup HKt, Brædstrup HKt, Herning HKt.
23. Odense HKt, Brønderslev Kt, Sindal HKt, Skive HKt, Aarhus Kt, Sdr. Omme HKt, Haderslev HKt.
24. Kjøge HKt, Næstved Eksp. Kt. Ringsted H, Eksp. Kt, Nykjøbing F. Kt, Aalborg Kt, Viborg HKt, Kolding Kt, Aabenraa HKt.
25. Hjørring Kt, Holstebro HKt, Eksp. Kt, Ryomgaard HKt, Sønderborg Kt, Eksp. Kt, Tønder Eksp. Kt.
26. Kjøbenhavn H, Hjallerup HKt, Randers Eksp. Kt, Ejstrupholm HKt, Hammel HKt, Vejle Eksp. Kt, Ringkjøbing HKt, Esbjerg Kt, Aabenraa Eksp. Kt, Haderslev Eksp. Kt,
27. Kjellerup HKt, Odder HKt, Brande HKt, Kolding Eksp. Kt.
28. Stoholm HKt, Skjern H.
30. Odense HKt, Brønderslev Kt, Aarhus Kt, Skanderborg HKt, Bramminge HKt, Haderslev HKt.
31. Næstved Eksp. Kt, Ølstykke HKt, Nykøbing F. Kt, Aalborg Kt, Kolding Kt, Ribe HKt.

August.

1. Hjørring Kt, Bjerringbro HKt, Horsens HKt, Ny Løgten St. HKt, Holstebro Eksp. Kt, Varde HKt, Sønderborg Kt, Eksp. Kt, Tønder Eksp. Kt.
2. Mariager HKt, Randers Eksp. Kt, Vejle Eksp. Kt, Esbjerg Kt, Vorbasse HKt, Bylderup-Bov HKt, Haderslev Eksp. Kt, Aabenraa Eksp. Kt.
3. Vordingborg HKt, Kolding Eksp. Kt, Tønder HKt.
4. Næstved L.
6. Frederiksværk HKt, Roskilde HKt, Odense HKt, Brønderslev Kt, Aarhus Kt, Høver Kro HKt, Haderslev HKt.
7. Hillerød Kt, Næstved Eksp. Kt, Slagelse HKt, Nykjøbing F. Kt, Ramten HKt, Aalborg Kt, Kolding Kt.
8. Hjørring Kt, Kolind HKt, Holstebro Eksp. Kt, Ulstrup (Hornum St.) HKt, Sønderborg Kt, Eksp. Kt, Tønder Eksp. Kt.
9. Kjøbenhavn H, Havndal KtS, Randers Eksp. Kt, Hinnerup HKt, Laasby HKt, Vejle Eksp. Kt, Esbjerg Kt, Haderslev Eksp. Kt, Aabenraa Eksp. Kt.
10. Hobro HKt, Kolding Eksp. Kt.
13. Græsted HKt, Præstø HKt, Odense HKt, Brønderslev HKt, Aars HKt, Knudstrup HKt, Aarhus Kt, Haderslev HKt.
14. Frederikssund Kt, Næstved Eksp. Kt, Ringsted H, Eksp. Kt, Nykjøbing F. Kt, Aalborg Kt, Faarvang HKt, Kolding Kt, Tinglev HKt.
15. Hjørring Kt, Ulstrup HKt, Trustrup HKt, Holstebro Eksp. Kt, Sønderborg Kt, Eksp. Kt, Tønder Eksp. Kt.
16. Randers Eksp. Kt, Vejle Eksp. Kt, Esbjerg Kt, Haderslev Eksp. Kt, Aabenraa Eksp. Kt,
17. Aalbæk Faar og Lam, Kolding Eksp. Kt.
18. Næstved L, Grenaa HKt.
20. Odense HKt, Brønderslev Kt, Hadsund HKt, Aarhus Kt, Hadsten HKt, Haderslev HKt,
21. Hillerød Kt, Næstved H, Eksp, Kt, Slagelse HKt, Nykjøbing F. Kt, Aalborg Kt, Ørum HKt, Filskov HKt, Kolding Kt, Løgumkloster HKt.
22. Hjørring Kt, Ølgod HKt, Holstebro Eksp. Kt, Søn-

derborg Kt, Eksp. Kt, Tønder Eksp. Kt.

23. Kjøbenhavn H, Randers Eksp. Kt, Vejle Eksp. Kt, Esbjerg Kt, Haderslev Eksp. Kt, Aabenraa Eksp. Kt.
24. Kjellerup HKt, Kolding Eksp. Kt.
25. Viborg HKt.
27. Odense HKt, Brønderslev Kt, Frøstrup HKt, Aarhus Kt, Lemvig HKt, Videbæk HKt, Hoisted HKt, Haderslev HKt.
28. Næstved Eksp. Kt, Ringsted H, Eksp. Kt, Nykjøbing F. Kt, Aalborg Kt, Kolding Kt, Ramme HKt, Ringkjøbing HKt.
29. Hjørring Kt, Ulskiær HKt, Holstebro Eksp. Kt, Allingcabro HKt, Sønderborg Kt, Eksp. Kt, Tønder Eksp. Kt.
30. Hjallerup HKt, Østervraa HKt, Randers Eksp. Kt, Hammel HKt, Vejle Eksp. Kt, Dalager HKt, Esbjerg Kt, Haderslev Eksp. Kt, Aabenraa Eksp. Kt.
31. Kolding Eksp. Kt, Herning HKt.

September.

1. Næstved L, Kliplev HKt.
3. Frederiksværk HKt, Græsted HKt, Roskilde HKt, Odense HKt, Brønderslev HKt, Dybvad HKt, Hurup HKt, Hammershøj HKt, Langaa HKt, Aarhus Kt, Haderslev HKt,
4. Hillerød Kt. Hvalsø Kt, Næstved Eksp. Kt, Slagelse HKt, Nykjøbing F. Kt, Aalborg Kt, Thisted HKt, Struer HKt, Faarup HKt, Kolding Kt, Aabenraa Kt.
5. Kjøge HKt, Hjørring Kt, Bjerringbro HKt, Holstebro Eksp. Kt, Ny Løgten HKt, Give HKt, Sønderborg Kt, Eksp. Kt, Tønder Eksp. Kt.
6. Skovsgaard St. HKt, Mariager HKt, Randers Eksp. Kt, Aars HKt, Ry HKt, Vejle Eksp. Kt, Esbjerg Kt, Grindsted HKt, Aabenraa Eksp. Kt, Haderslev Eksp. Kt.
7. Skjelskør HKt, Vordingborg HKt, Læsø HKt, Fjerritslev HKt, Møldrup HKt, Randers HKt, Kolding Eksp. Kt, Rødding HKt, Tønder HKt.
8. Nibe HKt, Skive HKt, Randers HKt, Vemb HKt, Ribe HKt.
10. Præstø HKt, Odense HKt, Brønderslev Kt, Flauenskjold HKt, Nørager HKt, Knudstrup HKt, Aarhus Kt, Bredsten HKt, Holstebro HKt, Vejen HKt, Haderslev HKt.
11. Frederikssund Kt, Helsinge HKt, Næstved Eksp. Kt, Ringsted H, Eksp. Kt, Nykjøbing F. Kt, Rødby Kt, Aarup HKt, Aalborg Kt, Vammen HKt, Faarvang HKt, Skanderborg HKt, Tistrup HKt, Kolding Kt, Norborg HKt.
12. Hjørring Kt, Nr. Saltum HKt, Farsø HKt, V. Hassing HKt, Kolind HKt, Holstebro Eksp. Kt, Tarm HKt, Sønderborg Kt, Eksp. Kt, Tønder Eksp. Kt.
13. Kjøbenhavn H, Stubbekjøbing HKt, Aabybro HKt, Aalestrup HKt, Havndal KtS, Randers Eksp. Kt, Hinnerup HKt, Vejle Eksp. Kt, Esbjerg Kt, Varde HKt, Aabenraa Eksp. Kt, Haderslev Eksp. Kt.
14. Haslev Kt, Vraa St. HKt, Vesløs HKt, Karup HKt, Torup Pakhus HKt, Odder HKt, Kolding Eksp. Kt, Bække HKt.
15. Næstved L, Tværsted HKt, Løgstør HKt, Vildbjerg HKt, Skovby HKt.
17. Asnæs HKt, Odense HKt, Brønderslev Kt, Sæby HKt, Hadsund HKt, Ulstrup (Hornum St.) HKt, Aarhus Kt, Hadsten HKt, Haderup HKt, Bramminge HKt, Haderslev lev HKt.
18. Hillerød Kt, Kallundborg HKt, Kjøge HKt, Næstved H, Eksp. Kt, Slagelse HKt, Maribo HKt, Nykjøbing F. Kt, Aalborg Kt, Rønde HKt, Kolding HKt.
19. Egeskov HKt, Sorø HKt, Nysted HKt, Assens HKt, Hjørring Kt, Skjørping HKt, Stoholm HKt, Holstebro Eksp. Kt, Ulstrup HKt, Ø. Tørslev HKt, Billund HKt, Bryrup HKt, Ikast HKt, Ullerup HKt, Sønderborg Kt, Eksp. Kt, Tønder Eksp. Kt.
20. Middelfart HKt, Hørby HKt, Løkkensvej Kro HKt, Durup HKt, Rødkjærsbro HKt, Ebeltoft HKt, Hobro HKt, Randers Eksp. Kt, Ejstrupholm HKt, Vejle Eksp. Kt, Esbjerg Kt, Lunderskov HKt, Haderslev Eksp. Kt, Aabenrna Eksp. Kt.
21. Hesselager HKt, Sindal HKt, V. Hjermitslev HKt, Vilsund HKt, Hobro HKt, Kolding Eksp. Kt, Esbjerg HKt, Tønder HKt.
22. Ourø HKt, Hjørring HKt, Jerslev HKt, Nykjøbing M. HKt, Skals HKt, Horsens Avlsdyr, Hejnsvig HKt, Ribe HKt.
24. Roskilde HKt, Glumsø HKt, Nykjøbing S. HKt, Odense HKt, Frederikshavn HKt, Frøstrup HKt, Brønderslev Kt, Gudumholm HKt, Hals HKt, Viborg HKt, Aarhus Kt, Hover Kro HKt, Brande HKt, Haderslev HKt.
25. Næstved Eksp. Kt, Ringsted H, Eksp. Kt, Svinninge HKt, Nykjøbing F. Kt, Bogense HKt, Aalborg Kt, Viborg HKt, Høvedgaard HKt, Jellinge HKt, Kolding Kt, Arnborg HKt, Ølgod HKt, Haderslev HKt, Bov (Padborg) HKt: Løgumkloster HKt.
26. Ejby HKt, Agersted HKt, Hjørring Kt, Glæsborg HKt, Aars HKt, Hornsyld HKt, Kibæk HKt, Holstebro Eksp. Kt, Vejrup HKt, Ryomgaard HKt, Sønderborg Kt, Eksp. Kt, Tønder Eksp. Kt.
27. Kjøbenhavn H, Stege HKt, Hjallerup HKt, Pandrup HKt, Hørdum HKt, Randers Eksp. Kt, Hammel HKt, Silkeborg HKt, Uldum HKt, Sjørup HKt, Vejle Eksp. Kt, Brørup HKt, Esbjerg Kt, Haderslev Eksp. Kt, Aabenraa Eksp. Kt.
28. Stege HKt, Marstal HKt, Thisted HKt, Kjellerup HKt, Grenaa HKt, Horsens HKt, Kolding Eksp. Kt, Graasten HKt, Rabsted HKt.
29. Nr. Aaby HKt, Halvrimmen HKt, Hvidbjerg HKt, Randers HKt, Vejle H, Sdr. Felding HKt, Foldingbro HKt, Sommersted HKt.

Oktober.

1. Frederiksværk HKt, Græsted HKt, Mørkøv HKt, Odense HKt, Brønderslev Kt, Dronninglund HKt, Haverslev HKt, Skive HKt, Aarhus HKt, Spjald HKt, Ribe HKt, Haderslev HKt.
2. Hillerød Kt, Hørve HKt, Næstved Eksp. Kt, Slagelse HKt, Taastrup HKt, Nakskov HKt, Nykjøbing F. Kt, Faaborg HKt, Aalbæk HKt, Langaa HKt, Vinderup HKt, Aalborg Kt, Tørring HKt, Østbirk HKt, Kolding Kt, Aulum HKt, Lemvig HKt, Agerskov HKt, Aabenraa Kt.
3. Kjøge HKt, Nykjøbing F. HKt, Ringe HKt, Hjørring Kt, Bjerringbro HKt, Ny Løgten HKt, Børkop HKt, Bækmarsbro HKt, Holstbero Eksp. Kt, Over Jersdal HKt, Bolderslev HKt, Arnum HKt, Sønderborg Kt, Eksp. Kt, Tønder Eksp. Kt.
4. Ruds-Vedby Kt, Tranebjerg (Samsø) HKt, Ærøskjøbing HKt, Østervraa HKt, Mariager HKt, Randers Eksp. Kt, Egtved HKt, Vejle Eksp. Kt, Holstebro HKt, Troldhede HKt, Esbjerg Kt, Haderslev Eksp. Kt, Aabenraa Eksp. Kt, Skærbæk HKt.
5. Fuglebjerg HKt, Skibby Kt, Vordingborg HKt, Sakskjøbing Kt, Løkken HKt, Hvalpsund HKt, Nr. Sundby HKt, Gjerlev HKt, Kolding Eksp. Kt, Vorbasse HKt, Agerbæk HKt, Tønder HKt.

6. Næstved L, Asaa HKt, Nibe HKt, Herning HKt, Gjørding HKt, Ansager HKt, Rødding HKt, Ø. Løgum HKt.
8. Jyderup HKt, Pedersker Kt, Præstø HKt, Odense HKt, Brønderslev HKt, Sæby HKt, Ans HKt, Knudstrup HKt, Aarhus Kt, Ringkjøbing HKt, Bramminge HKt, Nr. Nebel HKt, Haderslev HKt.
9. Farum HKt, Frederikssund Kt, Helsinge Kt, Næstved Eksp. Kt, Ringsted H, Eksp. Kt, Nykjøbing F. Kt, Glamsbjerg HKt, Aalborg Kt, Allingaabro HKt, Ørum HKt, Faarvang HKt, Kolding Kt, Tarm HKt, Thyregod HKt, Grindsted HKt, Ribe HKt, Oksbøl HKt, Bylderup-Bov HKt, Jels HKt, Aabenraa Kt.
10. Svendborg HKt, Hjørring Kt, Thisted HKt, Kolind HKt, Holstebro Eksp. Kt, Gadbjerg HKt, Varde HKt, Gram HKt, Hellevad HKt, Sønderborg Kt, Eksp. Kt, Tønder Kt, Eksp. Kt.
11. Kjøbenhavn H, Otterup HKt, Frederikshavn HKt, Nørager HKt, Roslev HKt, Havndal KtS, Randers Eksp. Kt, Hinnerup HKt, Laasby HKt, Vejle Eksp. Kt, Esbjerg Kt, Aabenraa Eksp. Kt, Haderslev Eksp. Kt, Tinglev HKt.
12. Sorø HKt, Nyborg HKt, Aabybro HKt, Nykjøbing M. HKt, Aalestrup HKt, Kolding Eksp. Kt, HKt, Dalager HKt, Simmelkjær HKt, Højer HKt.
13. Kjerteminde HKt, Dybvad HKt, Bælum HKt, Fjerritslev HKt.
15. Østermarie Kirke Kt, Odense HKt, Brønderslev Kt, Hadsund HKt, Løgstør HKt, Aarhus Kt, Hadsten HKt, Haderslev HKt.
16. Hillerød Kt, Næstved H, Eksp. Kt, Slagelse HKt, Nykjøbing F. Kt, Aalborg Kt, Ramten HKt, Aarhus HKt, Toftlund HKt, Kolding Kt, Aabenraa HKt.
17. Holbæk HKt, Brobyværk HKt, Hjørring Kt, Skjørping HKt, Ulstrup HKt, Trustrup HKt, Holstebro Eksp. Kt, Ry HKt, Vandel HKt, Skjærbæk HKt, Sønderborg Kt, Eksp. Kt, Tønder Eksp. Kt.
18. Skovsgaard HKt, Arden HKt, Hammershøj HKt, Mørke HKt, Randers Eksp. Kt, Vejle Eksp. Kt, Ulfskjær HKt, Esbjerg Kt, Røde Kro HKt, Sønderborg H, Aabenraa Eksp. Kt, Haderslev Eksp. Kt.
19. Helsingør Kt, Storehedinge HKt, Sindal HKt, Hobro HKt, Brædstrup HKt, Kolding Eksp. Kt, Tønder HKt.
20. Næstved L, Hjørring HKt, Viborg HKt, Vegger HKt, Videbæk HKt, Ribe HKt, Christiansfeld HKt, Højer HKt.
22. Clemens Kro Kt, Odense HKt, Brønderslev Kt, Ulstrup (Hornum St.) HKt, Aarhus Kt, Ny Solbjerg Kro HKt, Silkeborg HKt, Sdr. Omme HKt, Haderslev HKt.
23. Næstved Eksp. Kt, Ringsted H, Eksp. Kt, Nakskov HKt, Nykjøbing F. Kt, Aalborg Kt, Skanderborg HKt, Kolding Kt, Norborg HKt, Aabenraa Kt.
24. Hjørring Kt, Horsens HKt, Give HKt, Holstebro Eksp. Kt, Ryomgaard HKt, Sønderborg Kt, Eksp. Kt, Tønder Eksp. Kt.
25. Kjøbenhavn H, Hjallerup HKt, Randers Eksp. Kt, Sjelbro Kro HKt, Hammel HKt, Vejle Eksp. Kt, Esbjerg Kt, Haderslev Eksp. Kt, Aabenraa Eksp. Kt.
26. Hørsholm HKt, Kjellerup HKt, Kolding Eksp. Kt, Vejle H, Tønder HKt.
27. Randers HKt, Christiansfeld HKt.
29. Odense HKt, Brønderslev Kt, Aarhus Kt, Bording HKt, Haderslev HKt.
30. Fakse Kt, Næstved Eksp. Kt, Ølstykke HKt, Nykjøbing F. Kt, Nr. Snede HKt, Aalborg Kt, Kolding Kt.
31. Kjøge HKt, Hjørring Kt, Holstebro Eksp. Kt, Sønderborg Kt, Eksp. Kt, Tønder Eksp. Kt.

November.

1. Veksø HKt, Middelfart HKt, Østervraa HKt, Mariager HKt, Randers Eksp. Kt, Vejle Eksp. Kt, Esbjerg Kt, Haderslev Eksp. Kt, Aabenraa Eksp. Kt.
2. Hillerød HKt, Skjelskør HKt, Vordingvorg HKt, Nysted H, Svendborg HKt, Flauenskjold HKt, Aars HKt, Kolding Eksp, Kt, Herning HKt, Tønder HKt.
3. Næstved L, Frederikssund HKt, Sakskjøbing HKt, Faaborg HKt, Nibe HKt, Broager HKt.
5. Frederiksværk HKt, Haslev Kt, Roskilde HKt, Odense HKt, Brønderslev Kt, Aarhus Kt, Haderslev HKt.
6. Hillerød Kt, Næstved Eksp. Kt, Slagelse HKt, Nykjøbing F. Kt, Bogense HKt, Aalborg Kt, Grenaa HKt, Kolding Kt, Kibæk HKt, Aabenraa Kt.
7. Slagelse HKt, Aarup HKt, Hjørring Kt, Bjerringbro HKt, Holstebro Eksp. Kt, Ny Løgten St. HKt, Sønderborg Kt, Eksp. Kt, Tønder Eksp. Kt.
8. Kallundborg HKt, Kjøbenhavn H, Ringe HKt, Skjørping HKt, Havndal KtS, Randers Eksp. Kt, Hinnerup HKt, Vejle Eksp. Kt, Esbjerg Kt, Haderslev Eksp. Kt, Aabenraa Eksp. Kt.
9. Sorø HKt, Nyborg HKt, Hobro HKt, Kolding Eksp. Kt, Tønder HKt.
10. Ruskjøbing HKt, Fjerritslev HKt, Randers HKt, Holsted HKt.
12. Præstø HKt, Odense HKt, Brønderslev HKt, Skive HKt, Knudstrup HKt, Aarhus Kt, Tim HKt, Haderslev HKt.
13. Frdderikssund Kt, Helsinge Kt, Hvalsø Kt, Næstved Eksp. Kt, Ringsted H, Eksp. Kt, Nakskov HKt, Nykjøbing F. Kt, Assens HKt, Aalborg Kt, Faarvang HKt, Vinderup HKt, Kolding Kt, Skjern HKt.
14. Nykjøbing F. HKt, Hjørring Kt, Kolind HKt, Struer HKt, Holstebro Eksp. Kt, Sønderborg Kt, Eksp. Kt, Tønder Eksp. Kt.
15. Randers Eksp. Kt, Høver Kro HKt, Vejle Eksp. Kt, Esbjerg Kt, Haderslev Eksp. Kt; Aabenraa Eksp. Kt.
16. Brande HKt, Fredericia HKt, Kolding Eksp. Kt, Odder HKt, Lemvig HKt.
17. Næstved L, Frøstrup HKt, Holstebro HKt, Rønde HKt.
19. Odense HKt, Brønderslev Kt, Hadsund HKt, Løgstør HKt, Møldrup HKt, Aarhus Kt, Hadsten HKt, Give HKt, Grindsted HKt, Haderslev HKt.
20. Hillerød Kt, Næstved H, Eksp. Kt, Slagelse HKt, Uggerløse Kro HKt, Nykjøbing F. Kt, Rødby HKt, Aalborg Kt, Vammen HKt, Kolding Kt, Ribe HKt.
21. Kerteminde HKt, Hjørring Kt, Kt, Aalestrup HKt, Trustrup HKt, Ulstrup HKt, Holstebro Eksp. Kt, Varde HKt, Sønderborg Kt, Eksp. Kt, Tønder Eksp. Kt.
22. Køhenhavn H, Svendborg HKt, Hjallerup HKt, Randers Eksp. Kt, Silkeborg HKt, Vejle Eksp. Kt, Esbjerg Kt, Haderslev Eksp. Kt, Aabenraa Eksp. Kt.
23. Kjellerup HKt, Kolding Eksp, Kt.
24. Viborg HKt.
26. Odense HKt, Brønderslev Kt, Sindal HKt, Aarhus Kt, Haderslev HKt.
27. Næstved Eksp. Kt, Ringsted H, Eksp. Kt, Slangerup HKt, Nykjøbing F. Kt, Aalborg Kt, Kolding Kt.
28. Holbæk Kt, Hjørring Kt, Holstebro Eksp. Kt, Glæsborg HKt, Sønderborg Kt, Eksp. Kt, Tønder Eksp. Kt.
29. Grenaa HKt, Randers Eksp.

Kt, Hammel HKt, Vejle Eksp. Kt, Esbjerg Kt, Haderslev Eksp. Kt, Aabenraa Eksp. Kt.

30. Kolding Eksp. Kt.

December.

1. Næstved L, Ulstrup (Hornum St.) HKt.
3. Frederiksværk HKt, Græsted HKt, Roskilde HKt, Odense HKt, Brønderslev Kt, Aarhus Kt ,Haderslev HKt.
4. Hillerød Kt, Næstved Eksp. Kt, Slagelse HKt, Nykjøbing F. Kt, Aalborg Kt, Tørring HKt, Kolding Kt.
5. Kjøge HKt, Hjørring Kt, Børkop HKt, Bjerringbro HKt, Holstebro Eksp. Kt, Ny Løgten St. HKt, Sønderborg Kt, Eksp. Kt, Tønder Eksp. Kt.
6. Skjørping HKt, Maniager HKt, Randers Eksp. Kt, Vejle Eksp. Kt, Esbjerg Kt, Haderslev Eksp. Kt, Aabenraa Eksp. Kt.
7. Vordingborg HKt, Hobro HKt, Kolding Eksp. Kt.
8. Fjerritslev HKt.
10. Præstø HKt, Odense HKt, Brønderslev HKt, Aars HKt, Knudstrup HKt, Aarhus Kt, Haderslev HKt.
11. Frederikssund Kt, Næstved Eksp. Kt, Ringsted H, Eksp. Kt, Nykjøbing F. Kt, Aalborg Kt, Allingaabro HKt, Ørum HKt, Faarvang HKt, Kolding Kt.
12. Hjørring Kt, Aalborg HKt, Kolind HKt, Herning HKt, Holstebro Eksp. Kt, Sønderborg Kt, Eksp. Kt, Tønder Eksp. Kt.
13. Kjøbenhavn H, Havndal KtS, Randers Eksp. Kt, Hinnerup HKt, Laasby HKt, Vejle Eksp. Kt, Esbjerg Kt, Haderslev Eksp. Kt, Aabenraa Eksp. Kt.
14. Sorø HKt, Randers HKt, Kolding Eksp. Kt.
15. Næstved L, Viborg HKt, Aarhus HKt.
17. Nykjøbing S. H, Odense HKt, Brønderslev Kt, Hadsund HKt, Aarhus Kt, Hadsten HKt, Haderslev HKt.
18. Hillerød Kt, Næstved H, Eksp. Kt, Slagelse HKt, Nykjøbing F. Kt, Bogense HKt, Aalborg Kt, Silkeborg HKt, Kolding Kt.
19. Kjøge HKt, Hjørring Kt, Ulstrup HKt, Holstebro Eksp. Kt, Sønderborg Kt, Eksp. Kt, Tønder Eksp. Kt.
20. Frederikssund HKt, Stoholm HKt, Randers Eksp. Kt, Vejle Eksp. Kt, Esbjerg Kt, Haderslev Eksp. Kt, Aabenraa Eksp. Kt.
21. Kolding Eksp. Kt, Aabenraa H.
24. Næstved Kt, Odense HKt, Ringsted H, Eksp. Kt, Brønderslev Kt, Nykjøbing F. Kt, Hjørring Kt, Aarhus Kt, Aalborg Kt, Kolding Kt, Haderslev HKt.
27. København H, Hjallerup HKt, Randers Eksp. Kt, Hammel HKt, Vejle Eksp. Kt, Holstebro Eksp. Kt, Esbjerg Kt, Haderslev Eksp. Kt, Aabenraa Eksp. Kt, Sønderborg Kt, Eksp. Kt, Tønder Eksp. Kt.
28. Kjellerup HKt, Kolding Eksp. Kt.
31. Odense HKt, Brønderslev Kt, Aarhus Kt, Haderslev HKt.



DANMARK

Mel: Høje Nord, Friheds Hjem.

Kun en Prik paa et Kort,
kun en Kvist mod Kæmpestammen,
kun en Draabe gemt i Dammen, —
kun et lille Land blev vort.
Men det steg engang af Havet
imod Solens lyse Skin. —
Vi har stavet
i dets Sagas gamle Bind.

Mangen Slægt blev til Støv
efter bitre Trængselselstunder
men ej Folket selv gik under —
frisk er stadig Vaarens Løv.
Her kan avles unge Tanker,
deres Frø kan spredes vidt.
Grønne Banker
giver Udsyn fjernt og frit.

Dette Land, dette Hjem
er det os, der nu skal bære,
bringe Ofre, bringe Ære,
til de næste rykker frem.
Fik vi Danmarks Land i Eje,
maa vi pløje, maa vi saa,
aabne Veje
for de mange, for de faa.

I et Gry's lyse Skin
op af Havet det sig hæved,
og dets Sagas Traad er vævet
iblandt Hjertets Fibre ind.
Efter Nætters mørke Vælde
bryder Lyset altid frem
for at melde,
at det dages om vort Hjem.

Olaf Hansen.



KAMPENE FOR OG IMOD TOLDBESKYTTELSEN

Af Folketingsmand, Kontorchef *Bertel Dahlgaard.*

Allerede i Oldtidens Samfund fandtes Toldskatter, men de havde oprindelig nærmest Karakteren af Gebyrer, der opkrævedes ved Broer og Vejanlæg som Vederlag for Benyttelsen. Efterhaanden som Folkene samlede sig i egentlige Statssamfund, henlagdes imidlertid disse Afgifter mere og mere til Landenes Grænser. Formaalet med Afgifterne var længe det rent finansielle at faa Penge i de offentlige Kasser, men heri indtraadte Tid efter anden en Forandring. Man blev nemlig snart opmærksom paa, at disse Afgifter, der saaledes betaltes ved Varernes Indførsel til Landet, indvirkede paa Produktionsforholdene inde i Landet. Naar de indførte Varer fordyredes med en vis Afgift skabtes der en Fordel for de Producenter, der i Indlandet fremstillede Varer af den paagældende Art, idet disse Producenter nu kunde opretholde en Pris lige saa høj som de udenlandske Producenters Pris med Tillæg af den ved Indførselen opkrævede Afgift. Det blev nu gennem Aarhundreder Regeringernes Politik gennem saadanne Toldafgifter og i mange Tilfælde ved ligefremme Indførselsforbud at hindre fremmede Varers Indførsel for derved at sikre saa høje Priser, at Hjemlandets Industrier med Fordel kunde frembringe de Varer, Landets Befolkning brugte. I det 17. og 18. Aarhundrede kulminerede denne Udvikling

i et helt politisk-økonomisk System Merkantilismen, der gennem høje Toldmure og Indførselsforbud isolerede hvert enkelt Lands Økonomi, og som havde til Følge, at der rundt i Landene fremelskedes en Række Industrier, som de paagældende Lande kun i ringe Grad besad de naturlige Forudsætninger for. Danmark var blandt de fremmeligste i denne Politik, og med Toldrullen af 1651 stod den merkantilistiske Politik i fuldt Flor her i Landet for endelig at kulminere med Toldforordningen af 1762, der indeholdt ikke mindre end 50 Indførselsforbud.

Imidlertid opstod netop omkring Midten af det 18. Aarhundrede den første betydelige Modstand mod Merkantilismens Toldbeskyttelsespolitik. Det var Fysiokraterne i Frankrig, som ud fra deres særlige Lære om Industrien som et uproduktivt og Landbruget som det eneste egentlige produktive Erhverv opstillede Kravet: Fri Produktion, fri Omsætning. Det blev dog først den store engelske Nationaløkonom Adam Smith, der blev Grundlæggeren af Handelsfrihedens Teori, og som leverede den økonomiske Begrundelse af Frihandelslæren, og det er Liberalismen, saaledes som den grundlagdes af Adam Smith og hans Efterfølgere, der herefter baner Frihandelstanken Vej i Europas Lande, indtil Merkantilismen maa bukke under hen mod Midten af det 19. Aarhundrede. Ogsaa i denne liberale Bevægelse ser man Danmark blandt de forreste, idet Toldforordningen af 1797 er et afgjort Brud med den merkantilistiske Politik og er blandt de første Frugter af Adam Smiths Lære i den europæiske Toldlovgivning.

Kærnen i Liberalismens Frihandelslære er dens Paavisning af, hvorledes Toldbeskyttelsen medfører en ringere Udnyttelse af et Lands produktive Kræfter. Naar et Erhverv for at bestaa kræver en Toldbeskyttelse, da er dette jo, siger Liberalismen, Udtryk for, at Anvendelsen af Arbejde og Kapital ikke i dette Erhverv giver et virkeligt Udbytte, men kun gøres rentabelt for de private Indehavere, ved at den øvrige Del af Befolkningen gennem Tolden tvinges til

at betale højere Priser for det paagældende Erhvervs Produkter. Toldbeskyttelsen drager altsaa Landets nationale Produktionsmidler, Jord, Arbejde og Kapital hen til en samfundsmæssigt set urentabel Anvendelse. Under Frihandel vil hvert Land fremstille de Varer, som Landet har de bedste naturlige Betingelser for, derved vil de blive producerede billigst, den samlede Vareproduktion i alle Lande vil blive størst, og den frie Vareudveksling mellem Landene medfører, at Folkenes Behov tilfredsstilles i videst muligt Omfang.

Disse Anskuelser behersker nu gennem 50'erne og 60'erne i det 19. Aarhundrede den økonomiske Politik i Europas Lande. Med Gladstones Toldreform af 1860 kan Frihandelen siges principielt set at have sejret i England.

I 1834 samledes en Række tyske Stater i et fælles Toldforbund, der endelig fra 1851 kom til at omfatte alle tyske Stater. Herefter sejrede i de følgende Aar Frihandelstanken mere og mere i den tyske Offentlighed og medførte i den følgende Tid en frihandelsvenlig Udvikling i Tysklands Handelspolitik. Men hertil kom, at der med en fransk-engelsk Handelstraktat af 1860 som Forbillede i 60'erne skabtes et Net af Traktater mellem de forskellige mellem- og vesteuropæiske Stater (Danmark dog undtaget), hvorigennem Landene gav hverandre gensidige Indrømmelser i Form af Toldnedsættelser, saaledes at dette vesteuropæiske Traktatsystem kom til at betyde en almindelig Reduktion af Landenes Toldsatser.

Frihandelsbevægelsen var herefter herskende i Europa indtil Slutningen af Halvfjerserne, da den mødtes af en stærk protektionistisk Bølge. Baggrunden herfor var dels den oversøiske Konkurrence for Landbruget, dels den almindelige Prisnedgang, som ogsaa ramte Industriens Frembringelser. Denne protektionistiske Bevægelse gav sig først politiske Udslag i Tyskland, hvor der under Bismarcks Førerskab skabtes en Toldalliance mellem Storagrarerne og Storindustrien, saaledes at en ny protektionistisk præget Toldlov kunde gennemføres i 1879. Fra Tyskland bredte sig nu i

80'erne Toldbeskyttelsespolitiken til det øvrige Europa alene med Undtagelse af England, Holland og Danmark. Toldkravene fandt næsten ingen Sangbund i England i det 19. Aarhundredes sidste Fjerdedel og først i Begyndelsen af det 20. Aarhundrede satte de sig politiske Spor med Chamberlains Agitation for en nærmere handelspolitisk Forbindelse mellem Kolonierne og Moderlandet. Danmark var derimod ingenlunde uberørt af den almindelige europæiske Toldagitation i 80'erne og 90'erne. Fra Industriens Side hævdede man, at naar man i de andre Lande byggede Toldmurene højere og højere, bød Selvopholdelsesdriften Danmark at gøre det samme, og at den danske Industri nødvendigvis maatte bukke under, dersom der ikke førtes et saadant Selvforsvar. Og en betydelig Del af det store Landbrug henviste til, hvorledes andre Landes Landbrug kun formaaede at klare sig overfor Amerikas Konkurrence, ved at Told paa indførte Landbrugsprodukter sikrede dem Kornpriser, der opretholdt Brugenes Rentabilitet.

Naar Toldagitationen alligevel ikke satte Frugt i Danmark, skyldtes det en haardnakket Modstand fra det almindelige Landbrugs Side. Det mindre og mellemstore Landbrug benyttede sig af den Kendsgerning, at Kornpriserne sank stærkere end Priserne paa de dyriske Produkter, og foretog den Omlægning af Bedriften fra Kornproduktion til dyrisk Produktion, der gjorde Danmark fra et korneksporterende til et kornimporterende Land og derigennem interesseret i lave Kornpriser. Medens Industri og Landbrug i andre Lande forenedes om Toldkravene og derved førte dem til Sejr, beholdt i Danmark Frihandelstanken Overtaget som Følge af den ovennævnte Udvikling, saaledes at Kravene om Nedsættelse af de i 1863 skabte Toldsatser holdtes levende, og at Toldreformen, da den endelig i 1908 gennemførtes, blev en omend ringe Nedsættelse af Toldbeskyttelsen.

Spaadommene om dansk Erhvervslivs Undergang som Følge af Danmarks fra de øvrige europæiske Fastlandsmagters afvigende Handelspolitik gik da heller ikke i Op-

fyldelse. Tværtimod blev det paagældende Slægtled Vidne til den største tekniske og økonomiske Udvikling indenfor saavel Industri som Landbrug, vort Land endnu havde oplevet.

Det bør nævnes, at naar i Danmark Modstanden mod Toldforhøjelser sejrede, havde det utvivlsomt ikke alene sin Aarsag i erhvervspolitiske Synspunkter, men skyldtes ogsaa Befolkningens Uvillie mod Tolden som Skat betragtet. Tolden var en Skat paa det almindelige Forbrug, og den var en Vægttold, der altsaa var højst paa de grove og tunge Varer, der vejede mest, og som netop fortrinsvis forbruges af de daarligst stillede. Kampen mod Toldforhøjelser i Danmark blev saaledes baade en Kamp mod Tolden som Middel til Opnaaelse af Særbeskyttelse og Særfordele for enkelte Erhverv paa andres Bekostning og en Kamp mod Tolden som Beskatningsmetode.

Imidlertid foraarsagede Højprotektionismen ude i Europa omfattende Toldkampe mellem en Række Lande, og den stadige Forhøjelse af de enkelte Landes Toldsatser medførte en saadan Utryghed i Vareudvekslingen mellem Landene og som Følge deraf i Produktionsforholdene, at en Stabilisering af Handelssamkvemmet blev nødvendig. En saadan Stabilisering fandt i 90'erne Sted gennem Dannelsen af det mellemeuropæiske Traktatsystem, der gennem en Række Aftaler og Traktater mellem Landene fastlagde store Dele af Toldsatserne for længere Tidsrum. Disse Traktater tenderede ikke som 60'ernes vesteuropæiske Traktatsystem i Retning af stadig større Handelsfrihed, men opbyggedes paa de høje Beskyttelsessatser som det faste Grundlag. Dette Traktatsystem bestod endnu ved Verdenskrigens Udbrud, men bortfaldt for største Delen med Krigstilstandens Indtræden og afløstes af den Isolering og Afspærring af Landene, Krigens Forhold krævede.

Med Versaillesfreden i 1919 var Europakortet blevet et andet, og Krigens Ødelæggelser havde ændret Grundlaget

for Europas Økonomi. Ud af Sammenbruddet og Krigstidens Isolering af Landene var der nu skabt en gunstig Jordbund, for at Toldbeskyttelsestankerne kunde vokse frem med endnu større Styrke end tidligere.

De tre Kejserrigers Sammenbrud betød, at der i Mellemeuropa opstod en Række mindre Stater, saaledes at Europas Toldgrænser herved forøgedes med mere end 6000 km. Alene dette betød en mægtig Hæmning af den frie Vareudveksling i Europa; men hertil kom, at disse nye nationale Enheder i stort Omfang mente at maatte fremkalde en Selvforsyning af Varer, som tidligere var fremstillet i andre Egne, og derfor opbyggede Toldmure saa høje, at de ofte virkede hindrende for al Indførsel. Men ogsaa i de gamle Stater søgte mægtige Interesser Toldbeskyttelsen forhøjet. Under Krigen var nye Industrier vokset op, som ofte ikke havde noget naturligt Grundlag, men som nødvendiggjordes af Krigens Isolering af Landene, og disse Industrier krævedes nu efter Krigen for enhver Pris opretholdt i Læ af en tilstrækkelig høj Beskyttelse. Og endelig fremkaldte hele den økonomiske Tilstand i Europa Toldkravene. Den svigtende Købeevne, som Krigens Forarmelse nødvendigvis maatte fremkalde, og Tabet af tidligere Markeder i andre Verdensdele, medførte, at Krigstidens Vareknaphed afløstes af Afsætningsvanskeligheder i alle Lande. Følgen heraf blev den stigende Arbejdsløshed, der af Industrien benyttedes som Vaaben i Kampen for den Toldbeskyttelse, de særlige Industriinteresser krævede.

De foran nævnte Forhold har da medført, at de sidste 6—8 Aar har set udvikle sig en stadig kraftigere Isoleringspolitik i de europæiske Lande. Dog har et Land som Sverrig saa godt som helt undgaaet at forhøje sine Toldsatser, og Holland, der, væsentlig af finansielle Grunde, har forøget sin ensartede Værditold fra 5 pCt. til 8 pCt. af Varernes Værdi, staar endnu som det lavest toldbeskyttede Land i Europa.

I Danmark ændredes Toldloven af 1908 praktisk talt ikke

før i 1922; men i Aarene 1922—24 gennemførtes af Ministeriet Neergaard en Række Ændringer under Navn af „Luksustold", „teknisk Revision" og „Kriseværn", saaledes at adskillige Industrier opnaaede en ikke ringe Forhøjelse af deres Beskyttelse. Dette gælder saaledes: Gummiindustrien, Møbelindustrien, Trikotageindustrien, Elektropletvareindustrien, Tobaksindustrien, Pianoindustrien, Tapetindustrien m. fl.

Imidlertid udeblev Virkningerne af de europæiske Landes Isoleringspolitik ikke. Efterhaanden som Landene kappedes om at „værge sig" mod hinandens Eksport, maatte Resultatet blive overordentlig skadeligt for Europas Produktion. Kærnen i Liberalismens Lære om Toldbeskyttelsens Indvirkning paa det produktive Liv viste sig rigtig ogsaa under Nutidens Forhold. Europas Splittelse i skarpt afgrænsede og stærkt beskyttede Produktionsomraader drager nødvendigvis den Følge efter sig, at Varerne ikke fremstilles der, hvor de bedste naturlige Betingelser giver Mulighed for den billigste Produktion for derefter gennem den frie Vareudveksling at naa til alle Landes Forbrugere til den lavest mulige Pris. Midt under den protektionistiske Udvikling har der da ogsaa efterhaanden bredt sig en Erkendelse af, at den forøgede Produktion og forøgede Afsætning, der er Betingelsen for Europas økonomiske Genrejsning, kræver Isoleringspolitikens Ophør. Ud fra saadanne Synspunkter samledes paa Folkeforbundets Initiativ i Maj 1927 en økonomisk Verdenskonference i Geneve, hvor Økonomer, Finansmænd og andre Sagkyndige udsendt af Regeringerne drøftede alle herhen hørende Spørgsmaal. Fordømmelsen af det hidtidige System fik her sit skarpeste Udtryk i følgende Udtalelse:

> De Forsøg, der er blevet gjort lige efter Krigen paa at skabe fornyet Trivsel ved Hjælp af en økonomisk Isoleringspolitik, har vist sig efter snart 9 Aars Forløb at spille fuldstændig fallit. Verdensopinionen, der nu ved Besked, begynder at forstaa, at lykkelige Kaar ikke kan opnaas for nogle med Udelukkelse af andre.

Konferencen bar fra først til sidst Vidne om, hvilken økonomisk Vildfarelse Toldbeskyttelsespolitiken har været for

Europa. Antagelig vil der endnu gaa nogen Tid, forinden Landene i stort Omfang handler efter den Erkendelse, Konferencen gav Udtryk for, men Konferencen var i sig selv et Lyspunkt, og efter dens Afholdelse har vist sig endnu et glædeligt Tegn paa den samme Erkendelse, idet der i September 1927 er afsluttet en Traktat mellem Frankrig og Tyskland, hvorved en Række af de mellem de to Lande gældende Toldsatser nedsættes.

Det er sandsynligt, at Afspændingen af den nuværende toldpolitiske Kamptilstand i Europa vil ske gennem en omfattende Traktatpolitik, hvor specielle Aftaler Landene imellem efterhaanden bringer Toldsatserne ned. Denne Vej kan blive lang og trang og betegner kun smaa Skridt i Udviklingen hen mod Idealet for Europas Økonomi, at alle europæiske Stater ligesom Amerikas forenede Stater bliver et stort fælles Produktionsomraade uden Toldgrænser mellem Staterne indbyrdes. Maaske vil som Led i denne Udvikling efterhaanden spredte Sammenslutninger af mindre Toldomraader finde Sted. Det kan her nævnes, hvorledes der allerede i 1927 er afsluttet en Traktat mellem de to smaa Randstater Estland og Letland, hvorved de indgaar en fælles Toldunion og saaledes bliver en økonomisk Enhed.

Der ligger paa det her nævnte Omraade en mægtig Opgave for de nordiske Lande. Norden som fælles økonomisk Enhed vilde betyde større samlet Styrke og Rigdom for hvert Land; men Arbejdet for en nordisk Toldunion ligger desværre endnu udenfor praktisk Politik. Derimod skulde Tiden snart kunne være inde til fælles Overvejelser og Undersøgelser af Muligheden for en Udvikling af den frie Vareudveksling imellem de nordiske Lande paa mere begrænset Omraade.

Som et Udtryk for den voksende Forstaaelse af den frie Vareudvekslings Betydning for Produktionsforholdene i Europa fortjener det endnu at nævnes, at Arbejdernes Internationale i Amsterdam stadig opfordrer alle Landes Arbejderpartier til af al Magt at arbejde for Nedbrydning af Told-

skrankerne. Saaledes udsendtes af denne Sammenslutning i 1927 et Manifest til de socialistiske Partier i alle Europas Lande, hvori det hedder:

Toldfrihed maa fordres for alle Raastoffer for den industrielle og agrariske Produktion. Tolden for Fabrikata maa nedbringes og efterhaanden afskaffes. Nedbrydning af alle Arter af Toldskranker er Forudsætningen for Genrejsningen af Europas Økonomi.

Netop paa dette Tidspunkt, hvor de Erfaringer, som de seneste Aars europæiske Toldpolitik har bragt de højtbeskyttede Lande, er i Færd med at fremkalde Erkendelsen af denne Politiks Fallit, er imidlertid Danmark blevet Vidne til storstilede Toldplaner, der bygger paa de samme Tanker som 80'ernes og 90'ernes Toldagitation her i Landet: At naar andre Lande bygger høje Toldmure, er det en Livsbetingelse for Danmark at gøre det samme. Naar det er lykkedes at skabe saa stærk en Baggrund for disse Toldplaner, at ikke blot det konservative Parti, men ogsaa Socialdemokratiet har fremsat omfattende Toldbeskyttelsesforslag, staar dette naturligvis i Forbindelse med den af Valutakrisen skabte store Arbejdsløshed. Storindustrielle Særinteresser med det bevidste Formaal under Krisens Tryk at søge længe nærede Toldønsker opfyldt i saa stort Omfang som muligt mødtes i 1927 med visse Byarbejderkredses Raadvildhed overfor Arbejdsløshedens Hærgen og skabte Udsigter til politiske Magtkonstellationer, som for kun kort Tid siden havde været utænkelige.

Til Belysning af de fremsatte Forslags Rækkevidde og deres Betydning overfor Erhvervskrisen skal her ganske kort redegøres for Forslagenes Karakter. Det konservative Folkepartis Forslag gik ud paa meget store, midlertidige Forhøjelser gennem ca. 3 Aar af Tolden paa Skotøj, Læder, Klædningsstykker og Tekstilvarer. Som Eksempel kan anføres Virkningerne af Forslaget vedrørende almindeligt

Læderfodtøj, hvor den normalt gældende Told er 60 Øre pr. kg + 7½ pCt. af Værdien. Denne Told foresloges forhøjet

i 1927 med. . . . 3 Kr. 40 Øre pr. kg
i 1928 med. . . . 2 — 40 — - -
1. Halvaar 1929 med 1 — 40 — - -
1. Halvaar 1929 med 0 — 40 — - -

hvorefter Forhøjelsen bortfalder.

For det første Aar drejer det sig om knap en Tredobling af Tolden, men selve Toldbeskyttelsen firedobles, hvad der ses af følgende Beregning for et Par almindelige Boxcalf-Herrestøvler (Beregningen er udført af Departementet for Told- og Forbrugsbeskatningen til Brug for Rigsdagen).

	Nugældende Toldlov	Konservativt Forslag
Told paa et Par indførte Støvler	1 Kr. 55 Øre	4 Kr. 95 Øre
Fabrikernes Udgift til Told af de anvendte Materialer (Læder m. v).	0 — 91 —	1 — 41 —
Effektiv Toldbeskyttelse pr. Par	91 Øre	3 Kr. 54 Øre

Den normale Aarsproduktion af Fodtøj er ca. 3½ Mill. Par. Saafremt Toldbeskyttelsen udnyttes, hvad der ingen Grund er til at tvivle om, vil det altsaa sige, at den danske Skotøjsfabrikation har en normal Toldbeskyttelse paa godt 3 Mill. Kr. Denne Beskyttelse vilde for et Aar forhøjes til godt 12 Mill. Kr. efter ovenstaaende Satser. Imidlertid er Forslagets Satser jo faldende de to følgende Aar. En Beregning i Henhold hertil vil vise, at den nuværende Toldbyrde for 3 Aar tilsammen 9 Mill. Kr. forhøjes til ca. 30 Mill. Kr. Den samlede Arbejdsløn i Skotøjsindustrien er aarlig ca. 10 Mill. Kr., altsaa i 3 Aar 30 Mill. Kr. Det vil sige, at det konservative Forslags Gennemførelse vilde betyde, at Forbrugerne her i Landet, i de 3 Aar Forslaget omfattede, skulde betale lige saa meget i forhøjede Priser, som Skotøjsarbejdernes samlede Arbejdsløn udgør.

I Forslaget var der indsat en Bestemmelse om, at de indenlandske Virksomheder skulde forpligte sig til ikke at

forhøje Priserne, men en saadan Bestemmelse er jo uden praktisk Værdi i en Prisfaldsperiode, idet Toldens prisfordyrende Virkning her viser sig i, at den fritager Industrien for det Prisfald, som ellers er nødvendigt.

Det kan anføres, at der i de tre Industrier, som de konservative Toldforslag berørte, i Foraaret 1927 kun fandtes 4—5000 af de ialt ca. 50,000 arbejdsløse.

Socialdemokratiets Forslag om Forhøjelse af Toldsatserne gik i Hovedtrækkene ud paa, at et Rigsdagsudvalg med Tilslutning af Finansministeren som Middel mod overhaandtagende udenlandsk Konkurrence skulde kunne anordne Opkrævning af midlertidige Importafgifter, der højst maa udgøre 24 pCt. af den indførte Vares Værdi, foruden den gældende Told. Forslaget bestemte, at en saadan Importafgifts Varighed ikke maatte fastsættes til længere Tid end 3 Aar, og fastsattes den til mere end et Aar, skulde Afgiften nedsættes med en Trediedel hvert af de følgende Aar.

Udbyttet af disse Importafgifter skulde anvendes til Billiggørelse af danske Varer af tilsvarende Art som de, der var belagt med Importafgiften.

Forslaget indeholdt Bestemmelser, der tilsigtede at sikre rimelige Priser og at begrænse de beskyttede Virksomheders Udbytteudbetaling til 5 pCt. af Kapitalen. Endvidere bestemtes det, at Tantiemeudbetaling ikke maatte finde Sted i saadanne Virksomheder, og at Regnskaber og andre Oplysninger om Bedrifternes økonomiske Forhold skulde tilstilles Handelsministeriet, ligesom Virksomhederne forpligtedes til eventuelt at indgaa i Forhandlinger om hensigtsmæssige Forbedringer i Driften.

Som det vil ses, var dette socialdemokratiske Forslag langt videregaaende end de konservative Forslag. Det aabnede Mulighed for mægtige Forhøjelser af Toldsatserne for enhver Industri, der havde Vanskeligheder at kæmpe med. Da den gældende Toldbeskyttelse for de forskellige Industrivarer i Almindelighed varierer fra 10 til 35 pCt. af Varer-

nes Værdi, vilde det sige, at 24 pCt.-Tolden, hvor den anvendtes, vilde medføre Toldsatser liggende mellem 35 og 60 pCt. af de indførte Varers Værdi.

Forslagets Bestemmelse om, at Beløbene, der indkommer ved den nye Toldafgift, skulde anvendes til Nedsættelse af Priserne paa tilsvarende danske Varer, er Udtryk for Principper, der endnu aldrig har været søgt praktiseret i noget Land. Forslaget er paa dette Punkt da ogsaa kun et Udslag af uklare Tanker, der her har søgt at løse en Opgave, der i sig selv er uløselig, nemlig den gennem høj Toldbeskyttelse at udelukke Udlandets Konkurrence og samtidig forhindre, at den dyrere Produktion i Indlandet maa betales gennem højere Priser.

Det er tvivlsomt, om et lille Land overhovedet vil kunne praktisere en Handelspolitik, der gaar ud paa at paalægge Udlandet Afgifter, som derefter direkte udbetales som Understøttelse til udenlandske Producenters Konkurrenter i Indlandet. I hvert Tilfælde er det en Dobbeltbeskyttelse, som endnu ikke har vundet Hævd noget Sted. Ved Behandlingen af Forslaget blev det endvidere mere og mere klart, at selve dets tekniske Gennemførelse vilde støde paa næsten uoverstigelige Vanskeligheder. Hvorledes paa Forhaand vide, hvor store Beløb der vilde indkomme til Uddeling til de indenlandske Producenter? Hvorledes derfor sikre disse Producenter Tilskud af en vis Størrelse, som de kunde kalkulere med? Hvorledes vide, hvor stor den indenlandske Produktion herefter vilde blive, og hvor store Krav den derfor fremtidig vilde stille i Henhold til de fastsatte Tilskud? Konkurrenceforholdet mellem Udland og Indland maatte nødvendigvis stadig ændre sig efter Omfanget af de Tilskud, Afgifternes varierende Størrelse gjorde muligt. Usikkerhed og Mangel paa Stabilitet vilde gøre enhver Planlæggelse umulig.

Men bortset fra de her nævnte Spørgmaal om Forslagets Gennemførlighed i det praktiske Liv, vil en Gennemtænkning af dets Virkninger vise dets indre Urimelighed.

Tænker man sig det anvendt f. Eks. paa Skotøjsindustrien, som Toldagitationen særlig har beskæftiget sig med, da vilde Forslagets Gennemførelse betyde, at Skotøjstolden her i Landet kom til at udgøre ca. 35 pCt. af de indførte Varers Værdi. Al Sandsynlighed taler for, at en saa kolossal Afgift paa de udenlandske Varer vilde hindre al Indførsel af Skotøj; men da vilde der jo ikke fremkomme Penge til Nedsættelse af Priserne paa det indenlandske Skotøj, og Toldens Virkninger vilde da blive som af enhver almindelig Toldlovgivning, at de indenlandske Forbrugere maatte betale Opretholdelsen af et højere Prisniveau, i dette Tilfælde liggende op imod 35 pCt. over det af Verdensmarkedets Konkurrence bestemte Niveau. Og tænker man sig, at der virkelig, efter at den høje Told var paalagt, stadig fandt nogen Indførsel Sted, da vilde Resultatet blive, at den mindre bemidlede Del af Befolkningen, der køber de billige udenlandske Kvaliteter, som Indførselen væsentlig bestaar af, vilde komme til at betale de høje ekstraordinære Indførselsafgifter (ca. 3 Kr. pr. Par Støvler), som derefter skulde anvendes til Nedsættelse af Støvlepriserne for den bedre stillede Del af Befolkningen, der køber de dyre indenlandske Kvaliteter. I Sandhed en Form for indirekte Beskatning, som ingen reaktionær Politiker endnu har vovet at foreslaa!

Fra hvilken Side man end betragter Forslaget, viser dets Konsekvenser sig at være saadanne, at en Gennemførelse af Forslag af denne Art kan anses for utænkelige i al Fremtid.

Imidlertid er der Grund til nærmere at betragte selve den principielle Opfattelse af Toldspørgsmaalet, som saavel de Konservative som det socialdemokratiske Forslag hviler paa. Grundlaget for Forslagene er Troen paa Toldbeskyttelsen som arbejdsskabende Faktor under en Arbejdsløshedskrise.

Denne Opfattelse fremkommer ved at se bort fra de indirekte Virkninger, som en omfattende Toldbeskyttelse har overfor hele det Produktionsliv, der ligger uden for det

Erhverv, den høje Beskyttelse tildeles. Det er klart, at f. Eks. en høj Skotøjstold vil kunne hindre Indførselen af fremmed Skotøj og derved medføre, at flere Skotøjsarbejdere kommer i Arbejde; men det er lige saa sikkert, at Opretholdelsen af et højere Prisniveau her i Landet for Skotøj har til Følge, at en større Del af Befolkningens Indtægt maa anvendes til Indkøb af Skotøj end ellers, og at der bliver en tilsvarende ringere Købeevne i Befolkningen overfor andre Varer, med deraf mindre Produktion og ringere Arbejdsmuligheder paa disse andre Omraader. Med andre Ord — Arbejdsløsheden udryddes ikke, men den flyttes bort fra det beskyttede Fag til andre Arbejdsfelter. Var dette ikke Tilfældet, maatte man jo ogsaa kunne iagttage, at Landene med de højeste Toldmure alt andet lige havde mindst Arbejdsløshed; men dette er langt fra Tilfældet, tværtimod er de økonomiske Forhold i Lande som Holland, der har en meget ringe Toldbeskyttelse, og Sverrig*), hvis moderate Toldsatser ikke er ændret siden Krigen, saadanne, at de fleste andre Lande har Grund til at ønske sig dem tilsvarende.

De Argumenter, som saaledes i Almindelighed taler mod at anvende Toldbeskyttelsen som Middel mod Arbejdsløsheden, har imidlertid netop forøget Vægt overfor en Krise, som den det danske Samfund nu gennemlever, og som har sin væsentligste Aarsag i den Ændring af Prisniveauet, som følger af Parikronens Genindførelse. Den Tilpasning, af det økonomiske Liv i Overensstemmelse med Møntens forøgede Værdi, der er selve Betingelsen for Krisens Ophør, kan ikke kræves for nogle Erhvervs Vedkommende, men undlades for andres. En saadan Fremgangsmaade vilde tværtimod at ophæve Krisen forlænge den. Hjælpen til Industrien under en saadan Krise kan ikke bestaa i en Fritagelse for at gøre sig konkurrencedygtig, men maa tværtimod tage Sigte paa en Udvikling af Konkurrenceevnen. Bedre Organisation, højere Teknik, billigere Kapital betegner

*) Sverrig har enkelte meget høje Beskyttelsessatser, men er som Helhed blandt de lavest beskyttede Lande.

de Veje, der her maa betrædes, og som Lovgivningsmagten i visse Tilfælde bør yde sin Støtte til at bane.

I de senere Aars Tolddiskussioner har Spørgsmaalet om „Dumping" indtaget en særlig Plads. Begrebet „Dumping" defineres paa forskellig Maade. Saaledes forstaar nogle derved, at der fra et Land eksporteres Varer til et andet Land til Priser, der ligger under Salgspriserne i Produktionslandet, medens andre ved „Dumping" forstaar, at Varer eksporteres til Priser, der ligger under deres Produktionsomkostninger. Motiverne til „Dumping" er forskellige. I visse Tilfælde kan store industrielle Produktionsvirksomheder ved at forøge Produktionen stærkt naa til lavere gennemsnitlige Produktionsomkostninger, saaledes at det for at opnaa denne lavere Produktionspris kan betale sig at sælge en mindre Del af Produktionen i Udlandet til særlig lave Priser. „Dumping" kan dog ogsaa forekomme som et Led i store Produktionsforetagenders Forsøg paa at tilkæmpe sig Indgang paa udenlandske Markeder, og hvor „Dumpingen" betyder et direkte øjeblikkeligt Tab for det paagældende Foretagende, et Tab som man imidlertid haaber paa at faa dækket gennem fremtidige nye Afsætningsmuligheder. (Der ses i denne Fremstilling bort fra den saakaldte „Valutadumping", der fremkom ved at Lande med lav Valuta midlertidig havde et Forspring i Konkurrencen. Denne Dumping er, efterhaanden som Landene har stabiliseret deres Valuta, uden nævneværdig Betydning).

Det er uden Tvivl, at „Dumpingen"s Betydning er blevet stærkt overdrevet. Fra protektionistisk Side har man i alle Lande været interesseret i at paastaa, at den indenlandske Produktion var Genstand for en saadan „unfair" Konkurrence. I England gennemførtes i 1921 en Lov om Beskyttelse mod Dumping (safe garding act). Naar en Industri paastaar at være Genstand for Dumping, nedsættes i England en særlig Kommission til Undersøgelse af Sagen, hvor-

efter Undersøgelsens Resultater forelægges Underhuset, som derefter tager Beslutning om, hvorvidt der bør træffes Foranstaltninger overfor den paagældende Indførsel.

Det er imidlertid kun i ganske faa Industrier, der paa Grundlag af den engelske Dumpinglov er indført en særlig Beskyttelse.

Her i Danmark forelagde det konservative Folkeparti i Foraaret 1927 Forslag om, at der efter Indstilling af et Undersøgelsesudvalg og med Tilslutning af et Rigsdagsudvalg skulde kunne udstedes kgl. Anordninger, der forhøjede Toldsatserne overfor de Lande, hvorfra „Dumping" mentes at finde Sted. Forslaget var meget mere vidtgaaende end den engelske Ordning. Medens saaledes den engelske Lov opstiller som Betingelse for Beskyttelsen, at de indførte Varer sælges under Produktionsomkostningerne i Produktionslandet, saa er Betingelsen i det konservative Forslag kun, at Varerne sælges under Salgsprisen i Produktionslandet. Det vil ses, at dette betyder, at der herefter i Danmark skulde kunne paalægges udenlandske Varer en meget høj Told, blot fordi de paagældende Lande gennem høje Toldmure tillader Fabrikanterne at holde opskruede Priser for deres eget Lands Beboere. Det er da ogsaa utænkeligt, at Danmark med sine Eksportinteresser skulde kunne tænkes f. Eks. overfor England at paalægge stærkt forøgede Toldafgifter paa Grund af, at enkelte engelske Firmaer maaske solgte Varer i Danmark, til Priser, der laa noget under Prisen i England. Det viser sig da ogsaa, at ingen af de andre smaa europæiske Lande, Norge, Sverrig, Holland eller Svejts er udstyret med saadanne Dumpinglove. Skønt det ofte er blevet paastaaet fra den danske Industris Side, at en betydelig Del af Industriens Vanskeligheder havde sin Aarsag i en omfattende „Dumping" fra Udlandets Side, saa har dette aldrig kunnet godtgøres. Hverken i Rigsdagens Udvalg eller i de særlige af Regeringen nedsatte Industriudvalg har der foreligget Eksempler paa „Dumping" overfor de der behandlede Industrier.

Den 5. Oktober 1927 har imidlertid Handelsministeren i Folketinget fremlagt Forslag om Nedsættelse af et Udvalg til Prøvelse af Henvendelser fra Industrier om Værn mod en ubillig udenlandsk Konkurrence. Dette Udvalg skal paa Grundlag af saadanne Henvendelser ikke alene gøre Indberetning til Ministeriet om Resultatet af sine Undersøgelser, men skal ogsaa kunne gøre Indstilling om Iværksættelse af Værn fra Statsmagtens Side overfor den paagældende udenlandske Konkurrence.

Forslaget er i den foreslaaede Form at betragte som en betydelig Indrømmelse fra Ministeriets Side overfor det konservative Folkeparti.

Det er meget almindeligt, at Danmark af Toldbeskyttelsens Forkæmpere fremstilles som et udpræget Frihandelsland, der ligger med aabne Grænser overfor den øvrige Verden. En saadan Fremstilling er falsk. Den danske Industri nyder en ikke ringe Toldbeskyttelse, der for største Delens Vedkommende som foran nævnt varierer mellem 10 og 35 pCt. af Varernes Værdi, og som ialt maa antages at andrage ca. 100 Mill. Kr. aarlig, et Beløb som altsaa Forbrugerne maa udrede derved, at danske Industrivarer paa Grund af Beskyttelsen kan holdes saa meget højere i Pris. Desuden betaler Forbrugerne selvfølgelig de ca. 80 Mill. Kr. Toldafgifter af indførte udenlandske Varer, der aarlig indgaar i Statskassen.

HVORDAN AMTSRAADSVALG FOREGAAR

Af Redaktør *Jul. Bigum.*

I sidste Halvdel af April Maaned 1928 skal vi have Amtsraadsvalg over hele Linjen. Saa er der gaaet 6 Aar siden sidste Valg, og samtlige Medlemmer i alle Landels Amtsraad maa da enten have deres Mandater fornyede eller træde ud.

Et Amtsraadsvalg adskiller sig fra vore øvrige Valg til politiske eller kommunale Repræsentationer derved, at det slet ikke ulejliger „Urvælgerne". De havde Ordet, da de valgte Sogneraadet, og som dette den Gang blev sammensat, saaledes bliver nu Kommunens Indsats ved Valget af Amtsraad. Sogneraadsvalget ligger ganske vist nu 3 Aar tilbage i Tiden, og Stemningen hos Vælgerne kan have slaaet om i Mellemtiden; men det er der ikke noget at gøre ved. Den lange Valgperiode og det dobbelt indirekte Valgmaskineri er den sidste Rest af Amtsraadenes „konservative Kauteler", efter at vi endelig i 1916 fik afskaffet de selvskrevne Amtsraadsvælgere, som „Venstre" fredede om ved den kommunale Valglovsrevision i 1908.

Vælgerkorpset ved et Amtsraadsvalg er altsaa Medlemmerne af Amtets Sogneraad, og de udøver deres Valgret igennem Valgmænd, som udpeges efter følgende Regler:

Ethvert Sogneraad vælger af sin Midte mindst 3 Valgmænd. Har Kommunen mere end 600 kommunale Vælgere, men under 1200, vælges der 4 Valgmænd, med 1200—1800 Vælgere skal der vælges 5, og saaledes videre — en Valgmand mere for hvert yderligere paabegyndt Antal af 600 kommunale Vælgere i Henhold til den sidst godkendte Valgliste.

Valget af disse Valgmænd foretages, naar Sogneraadsformanden af den Valgbestyrelse, Amtsraadet har nedsat, faar Meddelelse om Amtsraadsvalgets Afholdelse og om, hvormange Valg-

mænd, hvert Sogneraad skal møde med. Denne Meddelelse skal gives mindst en Maaned før Dagen for Amtsraadsvalgets Foretagelse. Valgmandsvalget indenfor Sogneraadet foregaar efter den sædvanlige i kommunale Raad anvendte Forholdstalsvalgmaade (den d'Hondtske), og Sogneraadsmedlemmerne skal forud til Formanden have anmeldt de Grupper, de ønsker at stemme i.

I de fleste Sogneraad er Partistillingen og Fordelingen af Valgmands-Mandaterne paa Forhaand givet, saa at der ingen Brug bliver for Kombinationer eller Matematik. Men paa sine Steder kan der være Tale om at opnaa Fordele ved Etablering af fælles Valggrupper. For at anføre et enkelt Eksempel: Et Sogneraad paa 9 Medlemmer med Partidelingen 4, 3 og 2 skal vælge 3 Valgmænd. Hvis nu hvert Parti anmelder sig som selvstændig Gruppe, vil Partiet paa de 4 Medlemmer faa det første Mandat og komme paa Lodtrækning med 2-Mands Gruppen om det tredie. Men hvis de 2 og de 3 slaar sig sammen i én Valggruppe, er de tilsammen sikret to Mandater. Spørgsmaalet er saa blot, om Partiet paa 3 Medlemmer, der jo under alle Omstændigheder er sikret et Mandat, har nogen naturlig Interesse i at hjælpe 2-Mands Gruppen til en Valgmand. Herfor kan ikke opstilles almengyldige Regler.

Naar det er opgjort, hvormange Mandater hver af de anmeldte Grupper har Krav paa, meddeler Grupperne Sogneraadsformanden, ved hvilke Medlemmer de ønsker sig repræsenterede ved Amtsraadsvalget, og hvem der i Tilfælde af Forfald skal være deres Stedfortrædere. Denne Meddelelse lader Formanden derefter gaa videre saavel til det samlede Sogneraad som til Valgbestyrelsen.

Selve Valget af Amtsraad foregaar i et offentligt Møde og efter samme Metode som ved Landstingsvalg, altsaa med Anvendelse af den Andræ'ske Forholdstalsberegning i moderniseret Form. Det samlede Antal af Valgmænd divideres med 1 mere end Antallet af de Amtsraadsmedlemmer, der skal vælges, og Divisionsfacit rundes af opefter til nærmeste hele Tal. Saa har man den tilstrækkelige Kvotient, „Fordelingstallet", som det kaldes. Skal der f. Eks. vælges 11 Amtsraadsmedlemmer af 214 Valgmænd, siger man 12 ind i 214 giver 17,10, der rundes af til 18. Man giver da hver af sine Kandidater 18 Stemmer, og naar hvert Parti gør det, bliver der 16 Stemmer til Rest. Falder Stemmespildet paa forskellige Partier, der ikke kan befrygtes at ville slaa sig sammen, gaar det undertiden an at knibe Kvotienten ned. Men det skal man være forsigtig med, da man aldrig med Sikkerhed ved, hvad der kan ske med „Resterne".

Det er selvfølgelig af stor Vigtighed, at et Parti har nøje Rede paa Antallet af sine Valgmænd og faar disse samlet ved et forudgaaende Prøvevalg. Her aftales og tilrettelægges alt vedrørende Kandidaterne og Valget, og paalidelige Folk sættes til at udfylde Stemmesedlerne, saa der ikke gaar Kludder i Sagerne. Lille Aarsag kan tit faa en stor og ubehagelig Virkning, hvad man jo har nogle Eksempler paa. Men alt saadant maa selvfølgelig overvaages af dem, der har faaet betroet Ledelsen ved Forberedelserne og Valget.

Den udfyldte Stemmeseddel skal foruden Navnet paa den Kandidat, Valgmanden stemmer paa, indeholde Navne paa Stedfortrædere. Til hvert valgt Medlem hører tre Stedfortrædere, men den samme kan godt være Stedfortræder for flere Medlemmer. Herved bliver det muligt for et Parti at fastslaa Stedfortrædernes Rækkefølge uden Hensyn til, hvilke af Partiets Repræsentanter der mulig gaar ud af Amtsraadet i Valgperiodens Løb.

Samtidig med Amtsraadsvalgene foretages jo Valg af Medlemmer til Amtskommissionen angaaende Oprettelse af Husmandsbrug. Ogsaa disse Valg har deres store Betydning; men da der hvert Sted kun vælges 2 Mand, gaar de i teknisk Henseende nogenlunde af sig selv.

ISLAND

Af *Gunnar Gunnarsson.*

Den islandske Landnamsbog, i mange Maader et af vore historisk set værdifuldeste Oldskrifter, et Register over Landnamsmændene, deres Slægt, deres Afkom, de Steder de kom fra samt de Steder, hvor de satte Bo, indledes med følgende prologus:



Islandsk Nationaldragt.

„I den Tidsskildring, som den hellige Præst Beda sammenskrev, nævnes der et Øland, som kaldes Thule og om hvilket der staar i Bøger, at det skal ligge seks Døgns Sejlads nord for Bretland. Der bliver Dagen helt borte om Vinteren og Natten helt borte om Sommeren, efter hvad han siger. Da der nu paa Island er udstrakte Egne, hvor Solen skinner ved Nattetide, naar Dagen er længst, mens den bliver helt borte, naar Natten er længst, er vise Mænd faldet paa den Tanke, at Ølandet Thule er det samme som Island. Men Præsten Beda døde 735 Aar efter Vor Herres Legemliggørelse, som skrevet staar, og mere end Hundrede Aar før Island blev befolket af Nordmænd. Men før Island blev bygget fra Norge, boede der de Mænd, som af Nordmændene benævnes Paper. Det var kristne Mænd, og man mener, at de er kommet vestover Havet, eftersom man paa deres forladte Bopladser fandt Messeklokker, Krumstave, irske Bøger og endnu flere Ting, hvoraf man kunde slutte, at de var Vestmænd. Desuden staar der at læse i engelske Bøger, at der i den Tid var Sejlads mellem Landene.“

Foruden denne Oldberetning har man andre Kilder, der synes at godtgøre, at der idetmindste i et Par Aarhundreder før den

første egentlige Landnamsmand satte Bo paa Island, har været et vist Samkvem mellem Landet og de andre Øer der vest i Havet, ja at tilogmed hellige Mænd der søgte Ensomhed og Tanketugt, har dvælet der i kortere eller længere Tid.

Men i lang, lang Tid forinden Island blev Tilflugtsstedet for irske Munke, har det staaet som en ensom Ø i Havet, hvid om Vinteren, grønspættet om Sommeren, en ensom Ø, i det skiftevis grønne og blaa og hvidskummende Hav, en uberørt Ø, kun kendt af Fugle, Fisk og Sælhunde, Luftens og Vandets



Islands Regering.
Fra venstre: Finansminister Magnus Kristjansson, Førsteminister Tryggvi Thorhallsson og Erhvervsminister Jonas Jonsson.
Ministeriet udnævntes efter Altingsvalget i Sommeren 1927.

renfærdige Skabninger — hvor længe, ja derom kan jo muligvis Geologerne skønne paa en Aarmillion nær.

Island har i indeværende Aar været beboet i nøjagtig et Tusind tre og halvtredsindstyve Aar, regnet fra den Sommer, da Ingólfr Arnarson sejlede der til for anden Gang og landede ved Ingolfshøvde med Folk, Fæ og Løsøre. To Aar senere satte han, vejledet af sine Guder, fast Bo i Reykjavik (Røgvigen — saaledes kaldt paa Grund af Emmen fra de varme Kilder i Nærheden), et den Gang øde og afsides Sted, ulysteligt i alle Maader, men et Sted som godt et Tusind Aar senere blev et frit Riges Hovedstad og Midtpunktet for islandsk Aand og Driftighed. Saa synske er Guderne!

Som man ser af ovenstaaende er Menneskene egentlig noget ganske nyt paa Island — de er knapt fra igaar, nærmest fra

imorges. Mens Islands beboede Aar kan udtrykkes i fire Cifre, har i Aar, der vel knap kan regnes det fiskrige Hav omskyllet Landets fredelige og fuglerige Strande, har Solen beskinnet og Vinden bestormet dets øde Vidder, har Taagen spændt sit hemmelighedsfulde Bælte omkring dets stejle, fritstaaende Bjergtoppe, er Sne drysset, frosset til Is, tøet til Dampskyer og faldet igen som Vaardugg inden Menneskene naaede at besudle Landet med Blod og Kiv — disse ensformige Udslag af den evindelige Ufordragelighed, der som en Aandens Byldepest følger i den ynk-



En Bondegaard.
I Baggrunden et sneklædt Bjærg, en udslukt Vulkan.

værdige Menneskeheds Spor, hvor den trænger frem og brutalt gør sig den hellige Jord underdanig. Man bør maaske her nævne, at Island har — dog vistnok mere tvunget af Nødvendighed og ydre Omstændigheder end ledet af Ædelsind — erklæret for Tid og Evighed at ville holde sig udenfor en hvilken som helst Ufred andre Lande eller Folk imellem. For et Folk uden Hær og uden Mulighed for at værge sit Landomraade, falder en saadan Erklæring nogenlunde selvfølgelig.

Noget af de forgangne Aarmilliarders Ensomhed hænger forresten endnu ved Island. Især inde i Landet er Luften endnu mærkeligt ren og Stierne uberørte, mere Dyreveksler end Menneskeveje. Langs Stranden derimod er der Liv og Færdsel, forholdsvis. Island er jo en ret stor Ø, omtrent 105,000 Kvadratkilometer, med andre Ord den næststørste Ø i vor Verdensdel, og da vi knap er én Mand — Kvinder og Børn iberegnet, til disse Kvadratkilometer, træder vi jo ikke hinanden over Tæerne og

kan altsaa være der, selv langs Stranden. Iøvrigt kan kun en Femtedel af Landet regnes for beboelig, og af denne Femtedel frembyder igen kun et begrænset Omraade Dyrkningsmuligheder.

Fire Femtedele af Landet er øde Landstrækninger, Lavamarker, bare Bjærges gigantiske Brændinger, Jøkelrundinger, kort sagt et ubeboeligt Is- og Stenrige. Ubygder kaldes under ét disse øde Strækninger, i Modsætning til Bygderne, og naar Vejret er til det, kan dér være godt at færdes, velsignet at være. Seklernes krystalklare Stilhed synes endnu at sove mellem Bjergene, disse tavse Bjerge, hvis Sten og Grus som for at bøde paa den Udsmykning, der ellers skabes af Muldens, Vandets, Luftens og Solens Samarbejde, kan straale i de mærkeligste og mest forbløffende Farver, ja som kan spille som røde og gule Ildsluer over Bjergsiderne. Vegetation er der ikke meget af, ihvertfald syner den ikke stort saasnart man trænger ind i det Indre af Landet, men Søerne kan være fulde med Foreller og andet Liv, som hører Vandet til, aldeles som om Gud i sin Tid havde gaaet og drysset Liv ned, allevegne hvor han saa en Indsø blinke, og paa disse Søers stille Flade blomstrer der et Utal af spraglede, gnistrende Ænder, graa Gæs, hvide Svaner (en Isklump iblæst Liv), ja dette straalende Fugleflor er isprængt saa sære, ensomme og sjældne Arter som Lommen og Hymberen — Hymberen, den stolteste blandt Fugle, en ædel Skabning. Umaadelig og overvældende er Naturens Magt, Fornuft, Fantasi, Skønhed og Livslængsel. Forresten forekommer Vandet at være af en egen Art herinde, det smager af Sten og Himmel, læsker ikke bare Legemet men ogsaa Sjælen. Og Fuglene derinde, de kan saamænd finde paa ganske barnligt og uerfarent at lægge deres Æg lige midt paa Ridestien og sætte sig til at ruge. Og de kan for den Sags Skyld godt gøre det — en islandsk Hest skal nok gaa udenom, skal nok lade være med at forstyrre en Fuglerede. Derimod sker det jo at Menneskene stjæler deres Æg eller krammer deres uflyvefærdige Unger.

Saadan er der i selve Ubygderne. Men lidt længere ude, paa Grænsen mellem Bygd og Ubygd, eller dér i Ubygderne hvor der er Læ, staar Dværgpil og Birkekrat og dufter i Solen saa intenst, at Vellugten en Foraarsdag kan bølge som Duftskyer omkring den Rejsende. Over et saadant Landskab er der noget af den samme, om jeg saa maa sige, rige Armod, den samme frodige Nøjsomhed, som Tanken gerne spinder omkring Skikkelser som f. Eks. den hellige Franz af Assisi, Fuglenes Prædikant. I et saadant Landskab fornemmer man naturligt og selvfølgeligt den dulgte Strøm bag Tingene, Sammenhængen i Tilværelsen,



Islandsk Vandfald.

den dybe Ro inderst i al Uroen, denne Ro, der dølger sig som en Kærne bag Omskiftelsernes Skal, kort sagt den ukendte Grokraft hvoraf alt Liv skyder frem, skyder frem som mangehaande Vækster, for at blomstre og visne.

Men for nu at vende tilbage til Fundet af Island og Landets Bebyggelse: om de irske Munke, disse Øens første menneskelige Trækfugle, hvorom den hellige Præst Beda beretter, véd man ellers ikke det mindste. Al Viden om dem og deres Skæbne synes sammen med dem selv at være gaaet tilbunds i Tidens graa Hav, hvori kun Linjen om deres „forladte Bopladser", hvor man fandt „Messeklokker, Krumstave og irske Bøger", lyser som Morild. Kanske vendte de tilbage til Island, kanske forliste de sammen med de eneste Søfolk, der kendte Ruten til den fjerne Ø, kanske døde de af Sult eller Pest — man véd intet derom.

Men man véd, at der i alt Fald gik et eller et Par Aarhundreder, hvori Island paany var ene og sig selv, menneskетomt.

Den næste skibsførende Besøgende var ifølge Landnamsbogen en Viking, Naddod, der vilde sejle fra Norge til Færøerne men drev tilhavs og fandt et „stort Land". Naddod landede paa Østkysten og klatrede tilvejrs paa et Bjærg for at se, om han ikke derfra skulde kunne øjne Røg eller andre Tegn, der kunde tyde paa, at Landet var beboet, men han saa af gode Grunde intet saadant Tegn. Da han sejlede fra Landet, faldt der Sne, Bjergene blev hvide, derfor kaldte han Landet Sneland. Det var Islands første Navn, medmindre man vil regne det noget usikre Thule.

Den følgende i Rækken af Landets Besejlere var en svensk Mand, Gardar Svavarsson, der ifølge sin fremsynte Mors Raad gav sig paavej for at søge efter det nye Land, Sneland. Han fandt det, boede der en Vinter, men maa vel have set med større Øjne paa sig selv end Øen, idet han nemlig ændrede dens Navn og kaldte den Gardarsholm. Efter den Bedrift drog han tilbage til Norge, hvor han var kommet fra — hans Sønnesøn blev en af Landnamsmændene.

Den ensomme Ø der vest i Havet, som baade Naddod og Gardar berømmede, har rimeligvis i ingen ringe Grad optaget Menigmands Sind. I alt Fald begynder man nu saa smaat at tænke paa at bosætte sig deroppe, tage Landet i Besiddelse. En Viking, Floke Vilgerdsson, sejler en skønne Dag derop med Folk, Kvæg og Faar ombord, lander heldigt i Vatnsfjord og agter nu at blive her. Han giver sig til at øse Fisk op af den fulde Fjord, og dermed gaar Sommeren — Hø glemte han at avle. Det maa man ikke paa Island. Følgen blev da ogsaa, at da Sne og Is lukkede for Græsgangene, døde alt Flokes Bofæ af Sult. Efter

endnu et tvungent Aars Ophold forlod Floke Landet — og han tilgav vel aldrig Øen sin egen Mangel paa Omtanke, et menneskeligt Træk. Det var muligvis i en Slags Hævnfølelse, i hvert Fald næppe ud fra sin Hjertevarme, han gav Landet Navnet Island — hans egen Vanskæbne havde gjort ham saa forbitret, at han ikke vidste alt det Onde, han skulde sige om det Land. Island — det Navn bærer Øen end den Dag idag og skal forhaabent-

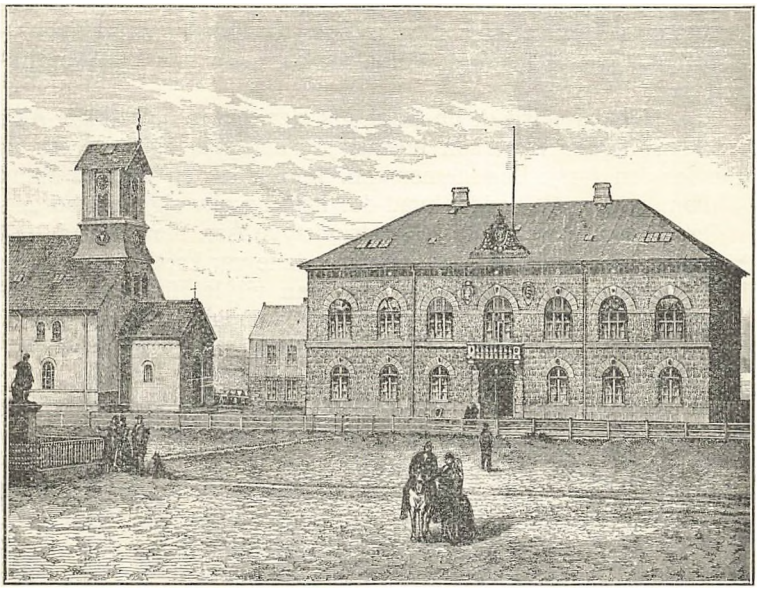

Althingshuset, Domkirken og Thorvaldsens Statue Reykjavik.

Paa den sydlige Side af Reykjaviks største offentlige Plads, „Østervold", ligger Althingshuset, opført 1880—81 af tilhugne islandske Basaltsten efter Tegning af F. Meldahl. Øst for ligger Domkirken, ligeledes en Stenbygning, der blev opført i Slutningen af det 18. Aarhundrede, men restaureret og udvidet ca. 50 Aar senere. I Forgrunden til venstre ses Broncestatuen af Thorvaldsen, skænket af Københavns Kommune i Anledning af Islands Tusindaarsfest 1874.

lig blive ved at bære saalænge der rager en Klippe over Havfladen der vesterude, forhaabentlig, for med Hensyn til Navne er Menneskene jo ogsaa Vandaler, der har saamænd været Forslag fremme om at døbe Island om, give det et mindre frastødende Navn, kalde det f. Eks. Sóley — Solø. Man skal intet forsværge.

Men det var Floke — han havde i sit Følge to Mænd, Hærulv og Torulv. Hærulv sagde om Island, at det i mange Maader var et rart Land, men jo dog havde sine Mangler. Torulv sagde,

at hvert Straa deroppe svedte Smør. Han fik selvfølgelig et Tilnavn, blev kaldt Torulv Smør, ikke just ment som Hædersnavn — men var det mon ikke paa Tide at islandske Gaardbrugere gjorde hans Ord til Sandhed og derefter rejste ham en Statue? Naar vi faar spændt vore Vandfald for Gødningsmaskinerne, maaske ogsaa for Plovene, da kan det islandske Græs godt komme til at svede Smør, maaske helt til Udlandet, som det danske Græs alt længe har gjort. Den ler bedst som ler sidst. Til den Tid sidder nok Torulv Smør med et smørret Grin i sin Himmel — eller hvad jeg vilde sige: Valhal — og nyder sin nye Værdighed som Profet.

Efter Flokes mislykkede Togt gik der endnu adskillige Aar, forinden Ingólfr Arnarson bosatte sig deroppe. Han regnes af alle for den første Landnamsmand. Ingólfr var en bramfri Mand — han lod Landet hedde, hvad det hed, og gav sig til at bo dér.

Ret hurtigt, i Løbet af en tredsindstyve Aar, blev Island fuldt bebygget. De fleste af Landnamsmændene var komne fra Norge, især fra Vest- og Nord-Norge, og man vil let finde, at Islænderne af andre Landes Beboere ligner mest Nordmænd, især Trønderne, af Udseende, i Sind og Samvær. Men der kom iøvrigt ogsaa Landnamsmænd fra Øerne, og vistnok har især disse Øfolk været iblandet en Del irsk og andet Blod. Enkelte rene Irer har der nok ogsaa været, foruden irske Trælle.

Saaledes blev Island bebygget.

Godt et halvt Aarhundrede efter Ingólfrs Komme til Island, blev der vedtaget Landslove paa Tingvoldene ved Økseaaen. Den aarlige Tingsamling her fik Navnet Alting, og det islandske Alting er derfor Verdens ældste Parlament — i 1930 har det Tusindaars Jubilæum. De islandske Love var oprindelig uskrevne, og Altingets Leder blev derfor kaldt Lovsigemand, Manden, som fremsagde Loven. I fulde 330 Aar var Island derefter en selvstændig og i enhver Henseende fri Stat, en Fristat hvis Lovordning fortjente større Agt, end der endnu er blevet den til Del. De gamle Islændere var imidlertid haarde Halse, som man ser af Sagaerne satte de gerne Magten over Retten og huggede de Knuder over, der var vanskelige at løse, Slægtsfejder og indre Splid undergravede langsomt Landets Fremgang og dermed dets Selvstændighed — og Nordmændene var paa Vagt, fandt at Land og Folk retteligt tilkom norsk Overhøjhed, og efter adskillig Kamp fik de paa Altinget 1262 lovligt vedtaget den gamle Pagt, som den kaldes („Gamla sáttmála"), hvorved Landet i Realiteten blev et Skatland under Norges Konge.

Siden tilfaldt Island, noksom bekendt, sammen med Norge den

danske Konge, blev glemt eller i hvert Fald ladet uomtalt den Gang Danmark og Norge skiltes i 1814, og ikke før et Aarhundrede senere, 1918, blev saa Island paany et selvstændigt Rige, efter en lang og sejg politisk Kamp, ganske vist et Kongerige, men i Virkeligheden et frit og fuldt selvstændigt Land, idet Kongefællesskabet med Danmark blev gjort opsigeligt. Den første lovlige Konge som saadan blev Kristján Fríðriksson, den samme som under Navnet Christian X ogsaa er Danmarks Konge.

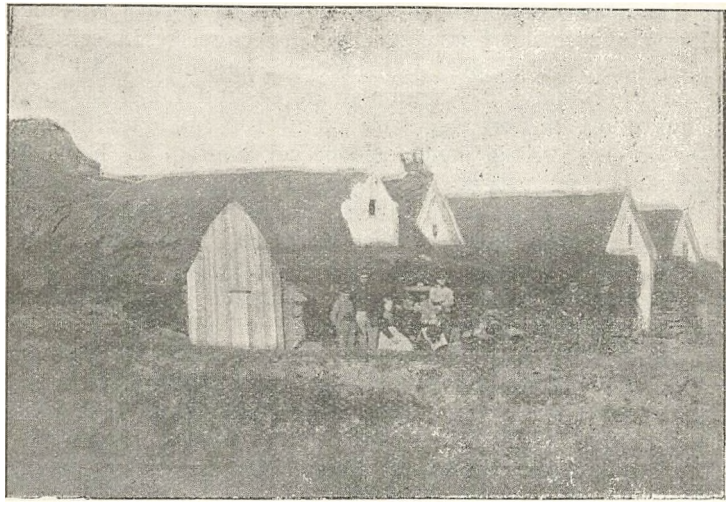

Islandsk Bondegaard.

Mangt og meget er der sket i de Aar, hvorom her foroven er saa kort fortalt. Islands Historie er en Historie om Kamp mod indre og ydre Magter, Mennesker, Guder, Naturkræfter. Ilden har hærget Landets Børn og Isen frosset dem. Pest har ødet dem og Røvere plyndret dem. Et usselt Liv har de ført, ikke mindst den Gang de maatte taale Uret af sløje Embedsmænd og lade sig udsuge af udenlandsk Handelspøbel. Saadanne Tilstande er ikke sunde for et Folk. Den, som taler om, at der skal stærk Ryg til at bære gode Dage, har vist aldrig kendt de onde. Det er i Nød og Død, Sjælen prøves. Der var en Tid, da det islandske Skriftsprog var lige ved at gaa tabt, et usvigeligt Tegn paa et kuet og modløst Folk. Men Stormænd og Digtere rejste sig og reddede Sproget, vor gamle norrøne Tunges Yndlingsbarn. Og sammen med Sproget blev islandsk Sind, Kultur og

Særpræg reddet, saadan som det jo altid gaar. Digtere som Jònas Hallgrìmsson og hans Forgænger Eggert Olafsson — for blot at nævne to — har en ikke ringe Del i Islands Genrejsning, ikke bare den aandelige, men derigennem den økonomiske.

Store Fremskridt — eller dog Forandringer — er der sket paa Island i de senere Tider. Armod og Sult behøver vi ikke mere at frygte, maaske snarere deres Modsætninger, Afsondretheden rummer ingen Fare mere, snarere har vi for meget Rend. Men man bør vel ikke laste Driftigheden, i hvert Fald ikke saalænge den ikke gaar over Gevind — og man bør haabe, at Island aldrig sælger sin nordiske Førsteføds elsret for engelske Linser.

Med hvilken Fart det gaar heroppe, kan man bedst danne sig en Forestilling om, naar man hører, at i Løbet af 40 Aar er Import og Eksport steget fra 10 til 130 Millioner Kroner.

Det er ikke særlig længe siden, vel omtrent et halvt Aarhundrede, at selv Islænderne var af den Opfattelse, at med Hensyn til Island kunde man se bort fra enhver Mulighed til økonomisk Udvikling. Island var et fattigt, et barsk Bjergland, et Is-Land. Dette Syn paa Landet var en Overgang nærved at udarte til Trosbekendelse — det var i Canada-Tiden, Udvandreragenternes gyldne Periode. Island var et Polarland, hvor man kun kunde leve som Skrællinger, det var fuldt saa tænkeligt, at man kunde forandre Islands Plads paa Kloden som forbedre Islændernes Kaar — de maatte meget hellere rejse til Amerika! Saaledes talte Agenter, udsendt af den canadiske Regering, til deres Landsmænd, deriblandt Mænd, der nu nyder stor Agt hjemme paa Island. Og Folk rejste, drog i Flokke til Amerika. Blev transporterede derover i usle Skibes Lastrum — som Kreaturer. Islænderne var kommet østfra, de var bare ikke naaet langt nok vestover i første Omgang — men det var der Raad for. Der var Sogne paa Island, hvorfra den halve Befolkning rejste, og mange, hvis Hjerte hang ved Hjemmejorden, kunde i det lange Løb ikke udholde Længslen efter de bortdragne Slægtninge og Venner, og rejste efter dem. Hovedsagelig gik denne Folkestrøm fra Landet til Canada. Vor Ø der vest, fattig og uden Fremtid, øde med Hensyn til alle Livets Goder — dér kunde ikke Mennesker føre en menneskeværdig Tilværelse, hed det sig. Saa sort saa visse (og de var mange) Islændere den Gang paa deres og Landets Fremtid, og disse Sortseere opnaaede et rystende Resultat — af de nulevende ca. 150 Tusind Islændere lever en Tredjedel i Amerika.

I vore Dage har Piben faaet en anden Lyd. Nu er der ingen, der falder paa at benægte, at man kan leve — og leve godt —

paa Island. Nu er der ingen, der undervurderer Islands Fremtidsmuligheder, snarere er man maaske tilbøjelig til at gøre sig uklare og noget overdrevne Forventninger. Man kan med Rette bebrejde den nulevende Slægt paa Island adskilligt, men man kan ikke bebrejde den Dovenskab, Uvirksomhed eller Mangel paa Mod. Heller ikke, at de ikke elsker og tror paa deres Land.



Høet køres hjem.

Der arbejdes paa Island, arbejdes med Liv og Lyst, og jeg ved ikke af, at man kan sige noget bedre om et Folk.

Nogle Mennesker holder af Tal, og med Rette: der er i Tal en vis kølig Fantasi, der ogsaa har sin Tiltrækning, de er Sindbilleder paa noget virkeligt og urokkeligt, foruden at de ofte er den korteste Formel for en stor Begivenhed. Store Begivenheder — maalt paa Verdens Maalestok — finder der ikke Sted paa Island. Men jeg skal dog nævne nogle Tal, der i det Smaa giver et Billede:

Aaret 1904 blev Islands Bank stiftet (Islands ældste og største Bank, Landsbanken blev grundlagt 1885) med Aktiekapital paa 750 Tusind — siden forhøjet til $4^1/_2$ Million. — Den Gang Islands Bank blev stiftet, fandtes der paa hele Island én eneste

Trawler, alt Fiskeri foregik fra aabne Baade. Nu er de aabne Baade næsten forsvundne fra Fiskebankerne, medens Trawlerflaaden er vokset fra Aar til Aar. Fremskridtet paa Fiskeriets Omraade kan maaske bedst maales ved at oplyse, at i Løbet af 22 Aar (1904—1925) ca. seksdobledes Eksporten af Fisk. I 1904 blev der eksporteret Fiskeriprodukter for 7,3 Millioner — i 1925 for 45,7 Millioner Guldkroner. I denne Fremgang havde Islands Bank en ikke uvæsentlig Andel, og Bankens Omsætning steg da ogsaa i samme Tidsrum fra 38 Millioner

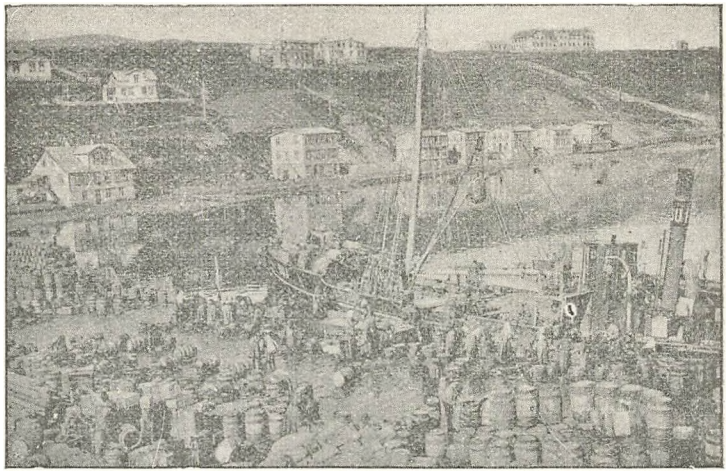

Akureyri.
Byen har med Forstaden Oddeyri over 2200 Indbyggere. Byen brændte i 1901 og 1906 og har derfor ingen gamle Bygninger.

(i 1906, som var det første hele Regnskabsaar) til 390 Millioner Guldkroner i 1925.

Krigen og dens Følger mærkedes selvfølgelig paa Island saavel som i andre Lande, i Form af katastrofale økonomiske Svingninger. Den islandske Krone faldt til 50 pCt. og endda lidt under, men er igen steget og har i nogen Tid staaet stabilt i 83. Statsgælden voksede enormt (efter islandske Forhold) og udgjorde ved Slutningen af Aaret 1924 16,6 Millioner. Dette Forhold vakte store Betænkeligheder hele Landet over, en anden Kurs blev sat, og i Løbet af ét Aar (det gode Fiskeriaar 1925) lykkedes det virkelig at nedbringe den en ca. Tredjedel, nemlig til 11,8 Millioner, hvad der vist maa siges at være godt gjort.

I Løbet af det for Island saa heldige Aar 1925 indførtes der

Varer for 57 Millioner Guldkroner, samtidig med at der udførtes Varer for 71 Millioner — altsaa paa ét Aar et Udførselsoverskud af 14 Millioner Guldkroner. (Den samlede Import i Aarene 1919—25 udgør 411 Millioner, den samlede Eksport 443 Millioner Guldkroner).

Den islandske Eksport omfatter, naar man ser bort fra ganske enkelte Smaatterier: Fisk, Fiskemel, Tran, Lammekød, Faareskind, Uld, Heste og Ædderdun. Eksportfisken udgøres hovedsagelig af Torsk og Sild, mest Torsk. Klipfisken, hvoraf det



Seydisfjord Købstad.

meste gaar til Spanien, noget til Portugal og Italien, er langt den største Eksportartikel. Den islandske Klipfisk nyder stor Anseelse, og man kan heller ikke sige andet, end at Islænderne omgaas Torsken med stor Hensynsfuldhed og Omhu, lige fra de trækker den op af Havet, til de leverer den flad, salt og tør ombord i Transportskibet. Torsken indtager saa at sige sin Plads næst efter Religionen og Statsforvaltningen, idet Island foruden Kirkesogne og Kommuner er delt i Vragerdistrikter. I hvert Distrikt er der ansat en Over-Vrager, der igen har en Mængde Under-Vragere at holde Øje med. En ensartet Vragning hele Landet over sikrer man sig ved, at Over-Vragerne jævnligt mødes for at drøfte Behandlingsmaaden og vedtage fælles Regler. Vragersystemet nyder saa stor Tillid hos Køberne, at disse

uden videre køber Klipfisken i Henhold til en af en Over-Vrager udstedt Vragerattest. — En Smule utørret Saltfisk og fersk Fisk paa Is udføres til England.

Saa er der Silden. Af den gaar Mesteparten til Sverige — et smukt Bevis paa at Svenskerne forstaar sig paa Sild! Bedre Sild end den islandske kan man nemlig ikke faa, der er kun en Ting, der er ringe ved den, og det er Prisen — billigere og bedre Sild findes med andre Ord ikke paa Markedet (dette være sagt paa Æresord og med den Tilføjelse, at Undertegnede hverken direkte eller indirekte er interesseret i Salg af Sild). — I 1925 blev der udført Sild og Torsk for samlet 55 Millioner, Fiskemel (til Foder og Gødning, udvundet dels af Sild, dels af Fiskeaffald) for 0,9 Millioner og Tran for 6,7 Millioner islandske Kroner.

Endelig er der de velsignede Lam. — Af Faar findes der paa Island ca. 1 Million, og der udføres aarlig fra $2^1/_2$ til $3^1/_2$ Millioner kg Kød, Det er for Størstedelen Kød af 4—5 Maaneder gamle Lam, det saakaldte „dilkakjøt". Slagtetiden falder i September og Oktober, og Kødet udføres nedsaltet i Tønder. Det meste af dette Kød gaar til Norge, en Del dog ogsaa til Danmark. I de sidste Aar er man saa smaat begyndt at udføre frossent Kød til England, og der er fornylig blevet bygget et Køleskib, der særlig skal tage sig af den Transport. De islandske Bønder gør sig gyldne Haab om, at det maa lykkes dem at lære Britten at spise „dilkakjøt", d. v. s. ikke Saltkød men frossent Kød, som er langt bedre Føde. Det islandske Saltkød har af flere Grunde aldrig dannet en Standardvare, som Klipfisken har gjort det og gør det.

Hvad Landbruget — engang Landets Hovednæringsvej — angaar, saa har Fremskridtet dér ingenlunde kunnet staa Maal med Udviklingen paa Fiskeriets Omraade. Den islandske Bonde mangler Arbejdskraft, mangler Driftskapital, og helt godt bliver det næppe før det lykkes ham at kombinere Landbrug med Vandbrug, d. v. s. før han faar taget Vandfaldene i sin Tjeneste — til at suge Gødning ud af Luften, og mange andre Ting, f. Eks. forarbejde den Uld, der udføres til ringe Pris, til Klæder og Tæpper, en national Industri. Den islandske Uld er ganske vist temmelig grov, men det som Folk paa Island, Kvinder som Mænd, maaske haardest trænger til er varme og stærke Klæder, og hvis blot Lægerne vilde enes om at ordinere islandske Klæder i ethvert Sygdomstilfælde, vilde vi nok kunne undvære det meste af de indførte Lægemidler — al den Medicin, som der nu smides Penge ud til, kan jo slaa selv raske Folk ihjel, saa det er jo ikke underligt at de Syge ikke taaler den.

Der findes Uldvarefabriker paa Island, men for faa. Og at forarbejde Ulden ved Haandkraft i Hjemmet, som det blev gjort indtil for faa Aar siden, bliver sjældnere og sjældnere. I 1925 udførtes der Uld for 1,4 Millioner islandske Kroner, Uld, som er meget mere værd, og hvoraf ikke en Haandfuld burde udføres uforarbejdet. Saltede Faareskind udføres til Danmark, Norge og De forenede Stater, desuden en Smule Skind, hvoraf Ulden er raget — ialt i 1925 for knap 2 Millioner isl. Kr.



Reisejærd.

De islandske Heste maaler kun 50—55 Tommer, men det er flinke og dygtige Dyr, nøjsomme, udholdende, haardføre. De er overordentlig sikre paa Foden, en Egenskab der er nødvendig paa de islandske Veje, og de er godsindede og taalmodige — men det kan stikke dem at være stædige. Eksporten af Heste er en meget usikker Næringsvej, det udenlandske Behov skifter stærkt fra Aar til Aar, en yderst uheldig Omstændighed — eller heldig. At udføre de islandske Heste, der er vant til saa megen Frihed, især at udføre dem til Slaveri i engelske Kolonier, er noget af en naadeløs Handling.

Den aarlige Værdi af udført Æderdun svinger omkring 200 Tusind. — Andre Varer tæller ikke.

Mere end alt andet er der én Ting, der har været Islands Ulykke gennem Tiderne: Mangelen paa søgaaende Skibe. Da de Skibe, Landnamsmændene var rejst paa til Island, blev usødygtige og andre ikke kom i Stedet — rimeligvis hovedsagelig begrundet paa Savn af egnet Skibstømmer — saaledes at Islænderne efterhaanden blev afhængige af fremmede Købmænds Tilsejlinger, da bar det mere og mere nedover med Islands økonomiske og statslige Selvstændighed. Det kunde ikke være andet: dét Folk, der bebor en Ø, maa selv eje sine Skibe — dets Frihed og Fremdrift bygger netop paa Skibe og maa nødvendigvis strande samtidig med at deres sidste Skib gaar under eller lægges op som udygtigt til Søen. Ikke mindst gælder dette en Ø, der ligger saa afsides og bag saa haarde Have, som Island gør, og vi har da ogsaa faaet at føle, hvad det vil sige. En nødvendig Følge af at Island ikke mere havde egne Skibe var, at det kom paa Slæbetov af et andet Land (oprindelig som sagt Norge). Derfor maa Stiftelsen af Eimskipafjelag Islands (Islands Dampskibsselskab) ubetinget siges at være det bedste og betydningsfuldeste, der er sket paa Island gennem lange Tider. Island har nu igen sine egne Skibe paa Havene — under Thors Hammertegn.

Eimskipafjelag Islands blev stiftet d. 14. Januar 1914, dets Aktiekapital er paa 1,680,750 Kroner, delt paa Aktier af meget forskellige Paalydender — lige ned til 25 Kr. Der er jo nemlig ca. 13 Tusind Aktionærer — hvad der med andre Ord vil sige, at hvert ottende Menneske paa Island har en Aktie i Selskabet. Som man ser: et nationalt Foretagende i Ordets smukkeste Betydning. Selskabet har nu fire Skibe i Rutefart (samlet 6300 Tons D. W.) og ejer sin egen Bygning i Reykjavik — Direktøren er den samme, som den Gang det blev stiftet, en dansk Mand, fhv. Kaptajn i D. F. D. S. og med mangeaarigt Kendskab til islandske Farvande og islandske Besejlingsforhold, Hr. Emil Nielsen. Islænderne var saa heldige at slaa ned paa den bedste Mand, som fandtes, og saa fornuftige, og skal vi sige usmaalige, at se bort fra, at han var dansk — skønt det gjaldt et nationalt Foretagende. Selskabets Reservekapital maa praktisk talt siges at være hele Island og alle Landets Børn, saa det maa vist siges at staa nogenlunde sikkert.

Der kunde berettes mangen Historie om enkelte Mænds Dristighed, Udholdenhed og Fremsyn i den Kamp, der er blevet ført for at generobre Islands statslige og økomiske Selvstændighed, og som foreløbig maa siges at være ført med Held, men der-

til er der ikke Plads. Forhaabentlig er da det ovenfor skrevne tilstrækkeligt til at vise, at der paa den fjærne Ø i Udhavet, Nordens Forpost mod Vest, findes Mænd af nordisk Sind og Støbning, Mænd hvis Arbejde forholdsvis staar Maal med, hvad der ydes i det øvrige Norden.

Gunnar Gunnarsson.

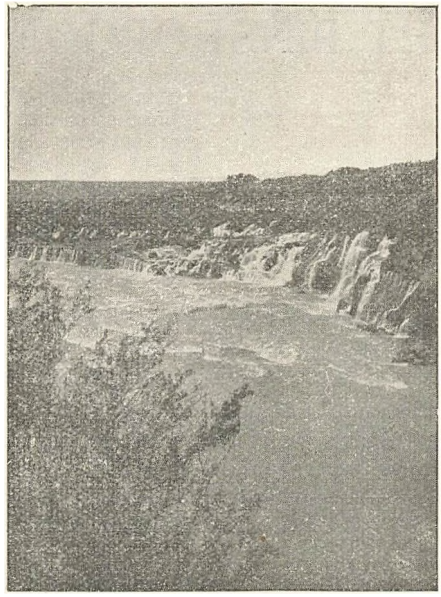

Hvitaa paa Gilsbakki.

ET PINSEOPGØR

Hr. Madsen-Mygdal samledes Pinselørdag med sine Kolleger for at gøre op, hvad der var naaet, og hvad der ikke var naaet, og for at d'Hrr. i fælles Skade kunde søge fælles Trøst. Vi ser os i Stand til fra autentisk Kilde at meddele et Referat fra Mødet:

Scenen er Statsministerens Kontor. To Ministerialbude gaar og sætter Stole til Rette omkring det store Bord og siger imedens alle de daarlige Brandere, der i denne Tid løber rundt i de ministerielle Kontorer.

Den ene: Passer det, at Slebsager vil gaa?

Den anden: Det kan han jo ikke, naar han ingen Ben har.

Den ene: Nej og han er jo ikke Rytter.

Begge morer sig — men stille, for ikke at forstyrre Hr. Madsen-Mygdal, der sidder inde ved Siden af og arbejder paa en ny Erklæring til Dumpingudvalget.

Den ene: Hys, hvad er det for en underlig Lyd inde fra Statsministerens Kontor; det er som noget, der knagede.

Den anden: Det er formodentlig Hans Ekscellence, der sætter sine Ord paa Skruer.

Atter stille Morskab, som afbrydes ved, at Hr. Rytter og Hr. Slebsager kommer ind. Idet de vil forcere Indgangen paa een Gang, løber de paa hinanden.

Hr. Slebsager (arrigt): Saa se Dem dog for. De sparkede mig over mit Skinneben.

Hr. Rytter (spydigt): Ja, det har De vel endnu, for det gi'r jo hverken Løn eller Tantieme.

Hr. Slebsager (ond): Ikke saa kaalhøgen, bitte Rytter. Jeg mistede mine Ben; men De mistede Deres Sæde. (Med et galgenhumoristisk Forsøg paa at sige en Brander.) De blev altsaa Græsrytter.

Hr. Rytter: Ja vel, lille Slebsager; men der er den Forskel, at jeg kan faa mit Sæde igen; de Ben, der er borte, de er derimod borte.

Hr. Slebsager (sukker): Ak ja, Ben eller ikke Ben, det er Spørgsmaalet! (Til Hr. Byskov, som har listet sig stille ind af Døren.) Hvad



Hr. Byskov, er De allerede kommet fra Gedved! Behagede Opholdet derovre Dem ikke?

Hr. Byskov (med et forlegent Smil): Det er jo ikke saa rart nu i Eksamenstiden — efter at „Social-Demokraten" har offentliggjort mine Eksamenskarakterer. De kan være saa onde, saadan no'en unge Labaner! Forleden var der en, der sagde, at han kunde godt forstaa, jeg kun havde faaet tg i Tegning, for jeg tegnede ikke saa godt som Minister. Det er ikke morsomt at høre paa for en gammel Lærer.

Hr. Slebsager (deltagende): Humøret er helt gaaet af Dem, siden De er blevet Minister, kære Hr. Byskov.

Hr. Byskov: Ja, det er rigtignok noget helt andet, end jeg tænkte mig, da jeg skrev Artikler i „Fyns Tidende". (Grædefærdig.) Se nu mit Nationalmuseumsforslag. Tænk, at de Mennesker kan være saa hensynsløse at sige, at det eneste Forslag, der ikke kunde diskuteres om, det var mit.

Hr. Slebsager (med et dybt Suk): Ja, det har De ret i; Menneskene kan være onde. Sikken Medfart mit Landmandsbank-Forslag fik, og saa var det endda kun et lille Forslag til Forberedelse af et Forslag; mindre kunde det da ikke godt være.

Hr. Rytter: Nej, man kan ikke sige, nogen af Jer er kommet paa den grønne Green. (Morer sig selv kongeligt, medens Hr. Slebsager og Hr. Byskov kun kan drive det til et svagt Smil.) Men der kommer Hr. Rubow. Hvad siger I om ham. Jeg har altid syntes, det var rart at have en Læge i Ministeriet, men hvad kan det hjælpe, naar Lægen selv er den værst medtagne. Bon jour, Mosjø Rubow, det var alligevel godt, at De ikke fik gjort det helt af med Invalideloven.

Hr. Rubow (stille-sørgmodig): Hvorfor det?

Hr. Rytter: Jo, for det ender med, at hele Ministeriet kan trænge til at komme ind under den.

Hr. Rubow (irriteret): De er en Spotter, Hr. Rytter. Synes De Situationen er til Spøgefuldheder.

Hr. Madsen-Mygdal (træder ind med et Papir i Haanden, tørrer Sveden af Panden): Gid Pokker havde alle de Forespørgsler. Ti Vise kan spørge om mere end een Daare kan svare paa! Eller hvad jeg vilde sige: Ti Daarer kan ikke svare paa, hvad eet Udvalg kan spørge om! Sludder, det løber ganske rundt for mig, men d'Hrr. ved jo nok, hvad jeg mener. (Sætter sig for Enden af Bordet.) Naa, men naar jeg har kaldt d'Hrr. sammen lige før Pinseferien, saa er det, fordi jeg mente, det kunde være rart at gøre vore forskellige Nederlag op i Fællesskab. Fælles Skade er, som bekendt, fælles Trøst — og vi kan jo nok hver for sig trænge til den Trøst, vi kan faa. Men een Ting ved vi dog, mine Herrer, at den Dag, vi gaar af, vil vi ledsages af Departementschefernes og de store Skatteyderes Taknemlighed. Vi havde jo rigtignok ikke tænkt, at vi selv skulde være blandt de nedskaarne, men Bevidstheden om, at vi reddede Departementscheferne, vil kunne bære over meget.

Hr. Byskov (for sig selv): Men jeg tror nu alligevel ikke, jeg tager til Gedved, før Eksamen er forbi.

For de herefter følgende mere fortrolige Forhandlinger falder Tæppet.

Tænkeren.

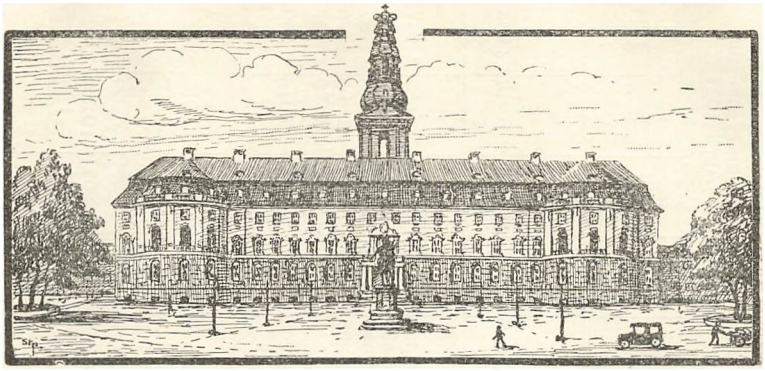

FOLKETINGET

har 149 Medlemmer, 118 valgt paa Kredsmandater og 31 paa Tillægsmandater, som tilfalder de Partier, der ikke ved Kredsvalgene har faaet det Antal Mandater, de har Krav paa i Forhold til deres Stemmetal.

	11 April 1924		2. December 1927	
	Stemmer	Mandater	Stemmer	Mandater
Konservative Folkeparti*) . .	242,955	28	275,793	30
Radikale Venstre	166,476	20	150,931	16
Socialdemokratiet	469,949	55	497,106	53
Venstre	362,682	45	378,137	47
Retsforbundet	12,643	0	17,463	2
Landmandspartiet	12,196	0	—	—
Slesvigske Parti	7,715	1	10,422	1

Andetsteds i denne Bog findes en fuldstændig Fortegnelse over alle Folketingets Medlemmer.

LANDSTINGET

bestaar af 76 Medlemmer, hvoraf 19 vælges af Landstingets Medlemmer hvert 8. Aar forud for det ordinære Landstingsvalg (sidst 1920). De øvrige 57 vælges ved Kredsvalg i 7 Kredse, nemlig 1. Kr. København (10 Mandater), 2. Kr. Sjælland og Lolland-Falster (12), 3. Kr. Bornholm (1), 4. Kr. Fyn (6), 5. Kr. Det sydl. Jylland (15), 6. Kr. Det nordl. Jylland (12) og 7. Kr. Færøerne (1). I 1., 4. og 6. Kr. var der Valg i 1924, i de øvrige Kredse skal der være Valg i 1928.

Partistillingen er i Øjeblikket:

Konservative Folkeparti	12	Mandater
Radikale Venstre	8	—
Socialdemokratiet	25	—
Venstre.	31	—

Siden forrige Aarbog udkom har Tinget mistet følgende Medlemmer: *Erik Scavenius* (udtraadt), *Fr. Aubeck* (død) og *Edv. Brandes* (udtraadt). I deres Sted indtraadte: Fru *Johanne Rambusch* (rad. V.), Jernbaneassistent *H. Lausten* (rad. V.) og Gdr. *A. Hedegaard* (rad. V.).

*) Heri medregnet Grev Holsteins og Professor Orla Jensens Stemmer og Mandater.

Folketingsvalgene den 2. December 1926 og 11. April 1924.

	Antal Vælgere 1926	Antal afg. Stemmer 2. Decbr. 1926 paa						Tilsammen	Af Vælgerne stemte pCt.	Antal afgivne Stemmer paa de 5 Partier 11. April 1924				
		Konservative Folkeparti	Radikale Venstre	Socialdemokratiet	Venstre	Retsforbundet	Kommunist. Parti			Konservative Folkeparti	Radikale Venstre	Socialdemokratiet	Venstre	Retsforbundet
Hovedstaden:														
(København og Frederiksberg)	397 463	93 164	25 571	163 703	6 180	3 943	3 481	296 042	74,8	82 860	27 185	162 526	6 917	2 903
Antal Mandater	—	8	2	14	—	—	—	24	—	7	2	15	—	—
Københavns Amt:														
Gentofte Kreds	22 338	9 450	1 436	4 410	822	227	23	16 368	73,5	8 354	1 518	4 172	657	247
Lyngby „	24 449	6 729	1 089	9 702	686	189	102	18 497	75,9	5 404	947	8 609	907	187
Roskilde „	16 018	3 007	1 520	5 267	2 225	214	30	12 263	76,6	2 992	1 942	4 727	1 920	187
Køge „	19 014	2 970	1 942	6 528	2 476	195	49	14 160	74,6	2 391	2 249	5 230	2 408	96
Lejre „	11 072	606	2 775	1 821	3 218	146	7	8 573	77,5	625	3 117	1 747	3 120	123
Tilsammen	92 891	22 762	8 762	27 728	9 427	971	211	69 861	75,4	19 766	9 773	24 485	9 012	840
Antal Mandater	—	3	1	3	1	—	—	8	—	3	1	3	—	—
Frederiksb. Amt:														
Helsingør Kreds	13 034	2 763	1 301	5 097	1 110	23	—	10 294	79,3	2 629	1 563	4 660	1 062	—
Fredensborg „	15 616	3 744	1 319	4 070	2 831	44	—	12 008	77,0	3 207	1 416	4 061	2 458	—
Hillerød „	15 443	2 665	1 611	3 959	3 703	96	—	12 034	78,0	2 136	1 683	3 860	3 437	—
Frederiksv. „	14 236	1 891	2 014	2 391	3 911	37	—	10 244	72,1	1 691	2 433	2 390	3 397	—
Tilsammen	58 329	11 063	6 245	15 517	11 555	200	—	44 580	76,6	9 663	7 095	14 971	10 354	—
Antal Mandater	—	1	1	2	1	—	—	5	—	1	1	2	1	—
Holbæk Amt:														
Holbæk Kreds	15 369	1 514	3 499	3 614	3 768	115	—	12 510	81,6	1 464	3 849	3 240	3 498	145
Nykøbing „	15 411	692	3 497	1 783	5 270	251	—	11 493	74,7	646	4 128	1 459	4 919	185
Vedby „	14 511	1 042	1 882	2 301	5 445	172	—	10 842	74,8	863	2 024	2 059	5 434	227
Kalundb.-Onsbj. „	15 069	998	3 748	3 573	3 226	127	—	11 672	77,6	986	4 024	3 469	3 077	146
Tilsammen	60 360	4 246	12 626	11 271	17 709	665	—	46 517	77,2	3 959	14 025	10 227	16 928	703
Antal Mandater	—	1	1	1	2	—	—	5	—	1	2	1	2	—
Sorø Amt:														
Ringsted Kreds	14 162	1 212	3 299	3 939	3 014	41	—	11 505	81,5	1 116	3 678	3 476	2 793	18
Sorø „	12 922	971	1 674	2 454	4 735	84	—	9 918	77,0	887	1 752	2 300	4 508	31
Slagelse „	16 627	2 844	774	6 954	3 088	113	—	13 773	83,1	2 631	843	6 480	3 150	87
Skelskør „	14 044	1 623	876	2 845	5 511	61	—	10 916	77,8	1 546	904	2 833	5 170	36
Tilsammen	57 755	6 650	6 623	16 192	16 348	299	—	46 112	80,1	6 180	7 177	15 089	15 621	172
Antal Mandater	—	1	1	2	2	—	—	6	—	1	1	2	2	—
Præstø Amt:														
Storehedinge Kreds	14 555	1 951	2 089	3 978	2 571	267	5	10 861	74,8	1 610	2 346	3 907	2 356	218
Præstø „	15 132	1 513	2 081	3 645	4 545	86	16	11 886	78,7	1 164	2 075	3 685	4 156	31
Næstved „	14 275	1 408	1 052	5 461	3 417	45	37	11 420	80,1	1 172	1 058	5 123	3 336	41
Stege-Vordingb. „	15 910	1 810	2 909	4 579	3 237	28	39	12 602	79,4	1 606	2 986	4 310	3 094	20
Tilsammen	59 872	6 682	8 131	17 663	13 770	426	97	46 769	78,3	5 552	8 465	17 025	12 936	310
Antal Mandater	—	1	1	2	1	—	—	5	—	1	1	2	1	—
Bornholm Amt:														
Rønne Kreds	13 084	1 757	328	5 202	2 785	172	123	10 370	79,5	1 761	445	4 626	2 755	—
Aakirkeby „	10 405	827	622	2 153	3 418	244	10	7 274	70,0	813	873	1 935	3 542	—
Tilsammen	23 489	2 584	950	7 358	6 203	416	133	17 644	75,3	2 574	1 318	6 561	6 297	—
Antal Mandater	—	—	—	1	1	—	—	2	—	—	—	1	1	—
Maribo Amt:														
Nakskov Kreds	15 757	3 106	1 085	5 949	2 208	67	—	12 415	79,1	2 629	993	5 553	2 495	71
Maribo „	12 972	2 387	1 648	3 880	1 944	38	—	9 897	76,6	2 239	1 714	3 778	2 014	24
Sakskøbing „	10 455	1 503	1 999	3 040	1 753	16	—	8 311	79,6	1 314	2 129	2 821	1 685	10
Nykøbing „	15 763	1 795	1 512	5 349	3 589	78	—	12 323	78,4	1 595	1 584	5 252	3 428	35
Stubbekøbing „	10 725	521	1 995	2 416	2 997	107	—	8 036	75,1	492	2 250	2 371	2 681	59
Tilsammen	65 672	9 312	8 239	20 634	12 491	306	—	50 982	77,9	8 269	8 670	19 775	12 303	199
Antal Mandater	—	1	1	3	1	—	—	6	—	1	1	2	1	—

Folketingsvalgene den 2. December 1926 og 11. April 1924.

	Antal Vælgere 1926	Antal afg. Stemmer 2. Decbr. 1926 paa						Tilsammen	Af Vælgerne stemte pCt.	Antal afgivne Stemmer paa de 5 Partier 11. April 1924				
		Konservative Folkeparti	Radikale Venstre	Socialdemokratiet	Venstre	Retsforbundet	Kommunist. Parti			Konservative Folkeparti	Radikale Venstre	Socialdemokratiet	Venstre	Retsforbundet
Odense Amt:														
Odense 1. Kreds. . .	15 254	3 677	616	7 178	652	63	72	12 258	80,5	3 511	702	6 153	647	38
Odense 2. „ . . .	18 535	6 622	804	6 340	663	125	73	14 627	79,0	6 178	958	5 514	783	98
Kerteminde „ . . .	12 757	1 943	2 189	2 307	3 842	90	8	10 379	81,5	1 751	2 272	2 099	4 055	39
Assens „ . . .	12 991	1 400	1 266	2 607	4 716	40	3	10 032	77,4	1 246	1 378	2 338	4 302	21
Middelfart „ . . .	13 233	1 129	3 262	3 394	2 926	34	26	10 771	81,5	968	3 444	2 983	2 776	24
Bogense „ . . .	13 087	1 476	2 257	2 114	4 493	13	3	10 356	79,3	1 442	2 459	1 901	4 270	5
Otterup „ . . .	13 764	2 110	2 403	2 514	3 844	28	13	10 912	79,3	1 791	2 497	2 181	3 938	29
Tilsammen. . .	99 621	18 357	12 797	26 454	21 136	393	198	79 335	78,8	16 887	13 710	23 169	20 771	254
Antal Mandater . . .	—	2	1	3	2	—	—	8	—	2	2	3	2	—
Svendborg Amt:														
Nyborg Kreds	12 934	1 318	1 272	4 425	3 509	38	102	10 664	82,6	1 325	1 320	4 245	3 514	38
Gudme „	11 724	1 275	1 159	1 890	4 501	113	8	8 946	76,4	1 117	1 327	1 803	4 263	190
Svendborg „	14 426	3 268	804	4 593	2 690	25	30	11 410	79,3	3 230	854	4 285	2 426	44
Faab.-Ærøskøb. „	13 875	3 662	1 490	1 830	3 501	29	6	10 518	75,9	3 430	1 528	1 690	3 333	25
Højrup „	11 925	922	2 510	1 447	4 304	34	1	9 218	77,4	840	2 948	1 254	4 058	61
Rudkøbing „	11 399	860	3 052	1 639	2 637	10	—	8 198	72,0	881	3 357	1 358	2 535	19
Tilsammen. . .	76 283	11 305	10 287	15 824	21 142	249	147	58 954	77,4	10 823	11 334	14 635	20 129	377
Antal Mandater . . .	—	1	1	2	2	—	—	6	—	1	1	2	2	—
Hjørring Amt:														
Frederiksh. Kreds. .	15 144	2 822	675	2 753	4 186	47	30	10 513	69,6	2 167	875	2 499	4 344	36
Sæby „ . .	12 708	835	938	952	6 013	23	6	8 767	69,2	516	1 175	1 004	5 542	17
Hjørring „ . .	15 398	1 454	1 828	2 455	6 120	48	16	11 921	77,6	1 197	2 075	2 217	5 794	40
Vraa „ . .	14 348	517	1 450	1 710	5 827	371	3	9 878	69,0	336	1 792	1 566	5 493	490
Halvrimmen „ . .	9 088	284	777	666	5 086	11	1	6 825	75,2	81	847	665	5 185	9
Tilsammen. . .	66 686	5 912	5 668	8 536	27 232	500	56	47 904	72,0	4 297	6 764	7 951	26 358	592
Antal Mandater . . .	—	1	1	1	4	—	—	7	—	1	1	1	3	—
Thisted Amt:														
Thisted Kreds.	14 023	3 764	407	1 939	4 732	49	—	10 891	77,7	3 497	350	1 857	4 144	70
Hurup „	13 031	3 791	162	1 035	5 271	57	—	10 316	79,2	3 600	99	919	4 890	41
Nykøbing „	12 758	1 267	969	2 802	4 678	36	—	9 752	76,7	1 126	984	2 760	4 519	35
Tilsammen. . .	39 812	8 822	1 538	5 776	14 681	142	—	30 959	77,9	8 223	1 433	5 536	13 553	146
Antal Mandater . . .	—	1	—	1	2	—	—	4	—	1	—	1	2	—
Aalborg Amt:														
Aalborg (vest) Kreds	14 031	2 821	498	5 873	1 502	29	57	10 780	77,1	1 678	509	5 465	2 108	16
Aalborg (øst) „	14 881	2 218	615	6 897	1 922	28	82	11 762	79,3	1 168	630	5 918	2 475	16
Bælum „	12 457	380	1 278	2 135	5 676	157	3	9 629	77,4	220	1 505	2 235	5 516	100
Aars „	14 671	505	1 353	1 649	7 356	198	7	11 068	75,6	253	1 521	1 377	7 508	64
Nibe „	10 650	585	761	1 448	5 237	152	14	8 197	76,3	369	766	1 544	4 945	155
Nørresundby „	14 831	728	750	3 847	5 517	57	51	10 950	74,0	494	992	3 432	5 482	33
Tilsammen. . .	81 521	7 237	5 255	21 849	27 210	621	214	62 386	76,7	4 182	5 923	19 971	28 034	384
Antal Mandater . . .	—	1	1	3	3	—	—	8	—	—	1	3	4	—
Viborg Amt:														
Skive Kreds	14 025	1 469	3 725	2 500	1 796	102	81	9 673	69,2	1 320	4 264	2 256	1 734	—
Viborg „	12 691	2 260	1 828	3 112	2 470	107	21	9 798	77,4	2 090	1 869	3 018	2 509	—
Kjellerup „	13 516	477	2 064	1 973	5 431	62	2	10 009	74,3	327	2 553	1 652	5 200	—
Søndervinge „	11 117	734	1 357	2 442	4 074	86	9	8 702	78,4	566	1 512	2 570	3 901	—
Løvel „	12 225	888	765	1 138	6 537	31	—	9 359	76,2	534	872	1 134	6 253	—
Tilsammen. . .	63 574	5 828	9 739	11 165	20 308	388	113	47 541	75,0	4 837	11 070	10 630	19 597	—
Antal Mandater . . .	—	1	1	1	3	—	—	6	—	1	1	1	3	—
Randers Amt:														
Mariager Kreds . . .	10 922	1 134	960	3 619	2 980	123	11	8 827	81,1	839	986	3 728	3 018	80
Randers „ . . .	17 007	4 864	490	7 657	805	315	40	14 171	83,5	4 620	644	7 448	894	236
Borup „ . .	9 411	682	933	1 974	3 497	176	3	7 265	77,4	521	987	2 037	3 418	65
Hornslet „ . . .	10 359	621	1 237	2 069	4 109	138	—	8 174	79,0	449	1 401	2 086	4 122	85
Grenaa „ . . .	12 610	866	774	2 737	5 331	114	3	9 825	78,1	850	748	2 653	4 911	99
Æbeltoft „ . . .	9 430	479	230	1 908	4 106	562	1	7 286	77,3	400	229	1 917	3 914	387
Tilsammen. . .	69 739	8 646	4 624	19 964	20 828	1 428	58	55 548	79,8	7 679	4 995	19 869	20 277	952
Antal Mandater . . .	—	1	1	2	3	1	—	8	—	1	1	3	3	—

Folketingsvalgene den 2. December 1926 og 11. April 1924.

	Antal Vælgere 1926	Antal afg. Stemmer 2. Decbr. 1926 paa						Tilsammen	Af Vælgerne stemte pCt.	Antal afgivne Stemmer paa de 5 Partier 11. April 1924				
		Konservative Folkeparti	Radikale Venstre	Socialdemokratiet	Venstre	Retsforbundet	Kommunist. Parti			Konservative Folkeparti	Radikale Venstre	Socialdemokratiet	Venstre	Retsforbundet
Aarhus Amt:														
Odder Kreds	10 338	679	817	2 530	3 434	495	2	7 957	77,2	548	792	2 593	3 399	404
Aarhus (midt.) „	13 690	4 059	193	5 630	248	222	95	10 447	76,6	3 954	222	5 448	261	200
Aarhus (nord) „	15 928	3 685	190	8 114	266	271	130	12 656	79,6	3 545	232	7 412	293	261
Aarhus (syd) „	19 159	3 909	402	8 430	1 706	502	102	15 051	78,7	3 668	518	7 666	1 710	489
Skjoldelev „	11 984	1 071	515	3 921	3 680	324	14	9 525	79,7	916	491	3 853	3 648	333
Tilsammen. . .	71 094	13 403	2 117	28 625	9 334	1 814	343	55 636	78,5	12 631	2 255	26 972	9 311	1 687
Antal Mandater . . .	—	2	—	3	1	1	—	7	—	2	—	4	1	—
Skanderborg Amt:														
Horsens Kreds . . .	15 413	3 882	511	7 516	938	111	86	13 044	85,0	3 838	475	6 794	1 038	62
Skanderborg „ . . .	13 529	859	1 497	3 340	4 733	168	6	10 603	78,5	681	1 514	3 199	4 634	88
Østbirk „ . . .	12 986	619	1 242	2 269	5 544	210	7	9 891	76,2	581	1 469	2 231	5 141	109
Silkeborg „ . . .	13 633	912	940	4 491	3 874	332	38	10 587	77,8	805	945	4 213	3 916	326
Tilsammen. . .	55 561	6 272	4 190	17 616	15 089	821	137	44 125	79,6	5 905	4 403	16 437	14 729	585
Antal Mandater . . .	—	1	—	2	2	—	—	5	—	1	1	2	2	—
Vejle Amt:														
Fredericia Kreds. . .	16 324	2 088	385	6 451	4 293	139	75	13 431	82,6	1 468	389	6 061	4 231	78
Kolding „ . . .	16 867	3 043	909	4 326	4 512	151	78	13 019	77,4	2 762	996	4 141	4 388	166
Vejle „ . . .	20 627	2 943	802	7 281	5 749	445	52	17 272	84,1	2 035	824	6 684	6 163	376
Give „ . . .	13 094	493	1 204	1 472	6 647	154	2	9 972	76,3	246	1 027	1 320	6 239	188
Bjerre „ . . .	9 166	604	701	2 269	3 465	191	—	7 230	79,0	349	689	2 264	2 700	116
Vonsild „ . . .	9 255	2 487	437	1 501	2 280	85	10	6 800	73,7	2 270	528	1 230	2 019	49
Tilsammen. . .	85 333	11 658	4 438	23 300	26 946	1 165	217	67 724	79,6	9 130	4 453	21 700	25 740	973
Antal Mandater . . .	—	1	1	3	3	—	—	8	—	1	1	3	3	—
Ringkøbing Amt:														
Ringkøbing Kreds. .	10 103	393	578	904	6 206	57	—	8 138	80,7	354	558	890	6 292	73
Lemvig „ . .	10 615	1 898	629	1 112	4 546	90	—	8 275	78,1	1 962	729	1 054	4 422	55
Holstebro „ . .	11 776	1 010	408	2 290	5 647	43	—	9 398	80,1	827	388	2 100	5 624	59
Vinderup „ . .	10 254	577	1 667	1 840	3 401	222	—	7 707	75,2	518	1 933	1 709	3 338	123
Herning „ . .	16 135	1 591	484	2 539	7 559	279	—	12 452	77,3	1 229	379	2 331	7 627	183
Skern „ . .	11 550	1 117	341	878	6 656	211	—	9 203	79,8	833	321	934	6 479	100
Tilsammen. . .	70 433	6 586	4 107	9 563	34 015	902	—	55 173	78,5	5 723	4 308	9 018	33 782	593
Antal Mandater . . .	—	1	—	1	5	—	—	7	—	1	—	1	5	—
Ribe Amt:														
Varde Kreds	12 617	673	1 062	1 519	6 452	204	5	9 915	78,9	461	1 256	1 430	5 881	196
Esbjerg „	13 536	1 142	601	6 263	2 307	121	114	10 548	78,1	1 147	741	5 070	1 984	98
Ribe „	9 898	1 108	1 186	1 347	4 193	111	9	7 954	80,4	990	1 451	1 168	3 775	103
Bække „	13 602	735	1 460	1 912	6 357	263	4	10 731	79,0	467	1 306	1 875	5 950	144
Guldager „	10 202	331	766	817	5 710	239	1	7 864	77,3	244	938	708	5 325	184
Tilsammen. . .	59 855	3 989	5 075	11 858	25 019	938	133	47 012	78,7	3 309	5 692	10 251	22 915	725
Antal Mandater . . .	—	—	1	1	4	—	—	6	—	—	1	1	4	—
Haderslev-Aabenraa - Sønderborg - Tønder Amt:														
Haderslev Kreds	14 059	2 604	818	3 136	2 571	174	9	11 022	78,8	2 456	1 114	2 303	2 272	67
Aabenraa „	12 634	1 233	426	2 660	2 877	81	5	9 662	76,9	1 123	568	2 192	2 388	9
Sønderborg „	12 286	1 873	479	3 659	1 501	63	84	9 724	79,4	1 545	887	3 015	1 304	10
Augustenborg „	12 006	1 014	532	2 304	3 752	41	10	8 767	73,3	655	1 168	1 837	3 210	7
Tønder „	12 230	1 694	603	1 684	3 398	146	20	9 681	79,4	1 868	800	1 331	2 665	17
Løgumkloster „	12 535	1 464	409	1 655	3 084	48	7	9 237	74,2	1 396	749	1 410	2 016	14
Rødding „	11 511	1 433	682	1 412	4 331	323	5	8 750	76,2	1 463	1 142	1 063	3 263	124
Tilsammen. . .	87 261	11 315	3 949	16 510	21 514	876	140	66 843*)	76,9	10 506	6 428	13 151	17 118	248
Antal Mandater . . .	—	1	—	2	3	—	—	7*	—	1	1	2	2	—
Hele Landet	1 742 604	275 793	150 931	497 106	378 137	17 463	5 678	1 337 647	77,0	242 955	166 476	469 949	362 682	12 643
Antal Mandater . . .	—	30**	16	53	46***	2	—	148	—	28	20	55	44***	—

*) Heri indbefattet 2117 Stemmer, som faldt paa Selvstyrepartiet, og 10422 Stemmer, der faldt paa det slesvigske Parti, der fik et Mandat.
**) Heraf staar 2, nemlig de i Aarhus i Tilslutning til det konservative Folkeparti valgte *Holstein* og *Orla Jensen*, udenfor Partierne.
***) Endvidere slutter Færøernes Repræsentant sig til Venstre.
Anm. Der afgaves ved Valget ialt 3579 ugyldige Stemmer.

Stemmefordelingen ved Folketingsvalgene 1906—1926.

	2. Decbr. 1926	11. April 1924	21. Sept. 1920	26. April 1920	22. April 1918	20. Maj 1913	20. Maj 1910	25. Maj 1909	29. Maj 1906
Kbh. og Frederiksberg:									
Konservative (Højre, Frikonsv.)	93 164	82 860	71 373	65 665	45 804	26 598	25 679	25 768	20 854
Moderat Venstre	6 180	6 917	11 384	11 921	2 689	—	951	—	—
Venstre (Reformv.)								969	639
Radikale Venstre	25 571	27 185	21 285	17 301	39 682	6 708	6 818	6 098	8 670
Socialdemokratiet	163 703	162 526	137 022	104 795	96 368	38 385	35 788	30 939	25 404
Erhvervspartiet	—	2 102	12 289	16 481	11 934	—	—	—	—
Retsforbundet	3 943	2 903	—	—	—	—	—	—	—
Andre	3 481	3 611	7 509	11 737	10 225	—	—	—	—
Tilsammen	296 042	288 104	260 862	227 900	206 702	71 691	69 236	63 774	55 567
Øernes Omraade:									
Konservative (Højre, Frikonsv.)	92 961	83 673	77 149	75 939	68 045	33 157	23 216	22 110	28 294
Moderat Venstre	129 781	124 351	136 173	123 795	95 012	40 666	48 823	11 921	9 190
Venstre (Reformv.)								29 709	37 098
Radikale Venstre	74 660	81 567	75 092	64 726	94 575	37 012	36 679	33 686	23 316
Socialdemokratiet	158 641	145 937	124 284	97 882	78 114	33 292	30 528	29 228	24 780
Erhvervspartiet	—	—	6 893	7 311	—	—	—	—	—
Retsforbundet	3 925	2 855	—	—	—	—	—	—	—
Andre	786	5 585	2 534	4 565	1 002	—	91	1 061	547
Tilsammen	460 754	443 968	422 125	374 218	336 748	144 127	139 337	127 715	123 225
Jyllands Omraade:									
Konservative (Højre, Frikonsv.)	89 668	76 422	68 211	59 895	54 016	22 382	16 009	18 255	18 076
Moderat Venstre	242 176	231 414	264 104	214 847	171 304	63 553	68 127	7 320	11 297
Venstre (Reformv.)								51 275	56 998
Radikale Venstre	50 700	57 724	50 743	40 133	58 221	24 183	22 708	20 477	9 474
Socialdemokratiet	174 762	161 486	128 347	97 668	88 314	35 688	32 402	32 912	26 428
Erhvervspartiet	—	—	8 221	5 672	—	—	—	—	—
Retsforbundet	9 595	6 885	—	—	—	—	—	—	—
Andre	13 950	16 934	9 082	3 873	440	118	36	914	177
Tilsammen	580 851	550 865	528 708	422 088	372 295	145 924	139 282	131 153	122 450
Hele Landet:									
Konservative (Højre, Frikonsv.)	275 793	242 955	216 733	201 499	167 865	82 137	64 904	66 133	67 224
Moderat Venstre	378 137	362 682	411 661	350 563	269 005	104 219	117 901	19 241	20 487
Venstre (Reformv.)								81 953	94 735
Radikale Venstre	150 931	166 476	147 120	122 160	192 478	67 903	66 205	60 261	41 460
Socialdemokratiet	497 106	469 949	389 653	300 345	262 796	107 365	98 718	93 079	76 612
Erhvervspartiet	—	2 102	27 403	29 464	11 934	—	—	—	—
Retsforbundet	17 463	12 643	—	—	—	—	—	—	—
Andre	18 217	26 130	19 125	20 175	11 667	118	127	1 975	724
Tilsammen	1 337 647	1 282 937	1 211 695	1 024 206	915 745	361 742	347 855	322 642	301 242

Ved Valget i 1918 blev Vælgerkorpset forøget med de 29-aarige Mænd, ligesom det fik en betydelig Forøgelse ved Bortfald af Opholdsbestemmelserne og Husstandskravet. Desuden fik Kvinderne Valgret. — Ved Valget 21. Septbr. 1920 blev Vælgerkorpset forøget med alle 25—28-aarige Personer samt ved de sønderjyske Amters Indlemmelse i Danmark.

FOLKETINGETS MEDLEMMER

EFTER

FOLKETINGSVALGET DEN 2. DECBR. 1926

Danmarks Retsforbund.

	Fødselsdag		Valgt første Gang
Axel Dam, Dr. phil., Aarhus Amt	4/5	68	26
I. C. S. Willesen, Præst, Randers Amt	20/2	93	26

Konservative Folkeparti.

Fru M. Malling-Hauschultz, O.R.Sagf., Kbhvn. Søndre	2/12	85	18
Halfdan Hendriksen, Grosserer, Kbhvn. Søndre	12/11	81	24
C. J. F. Sven, O.R.Sagfører, Kbhvn. Vestre	24/1	87	20
J. Oscar Andersen, Dr. theol., Professor, Kbhvn. Vestre	15/5	66	18
O. P. Bouet, Maskinmester, Kbhvn. Vestre	25/3	79	24
Arnold Fraenkel, Dr. phil., Kbhvn. Østre	16/9	51	06
Johs. Pitzner, Direktør, Kbhvn. Østre	7/6	65	18
Alfred Bindslev, Præst, Kbhvn. Østre	21/6	96	26
A. C. D. Petersen, Gdr., Svendborg Amt	3/4	80	34
H. P. Parkov, Oberst, Frederiksborg Amt	22/9	57	06
G. L. J. Christmas Møller, cand. jur., Odense Amt	3/4	94	20
I. C. A. Carlsen Skiødt, Handelsgartner, Odense Amt	9/3	66	20
Fr. W. Larsen-Badse, Gdr., Maribo Amt	24/6	74	20
Johs. S. S. Ulrich, Forpagter, Præstø Amt	9/5	69	18
N. Johs. Lou, Læge, Sorø Amt	29/3	78	18
Poul P. Drachmann, cand. polit., Redaktør, Kbhvn. Amt	30/6	87	20
A. D. Grathwohl, Skoleforst., Kbhvn. Amt	9/8	66	24
Otto Reedtz-Thott, Baron, Godsejer, Kbhvn. Amt	29/6	72	20
Holger H. Aa. Ibsen, Redaktør, Holbæk Amt	20/3	69	20
Viggo Hansen, Gdr., Vejle Amt	28/8	70	26
Holger Andersen, cand. theol., Hadersley m. fl. Amter	11/4	90	20
K. Vilh. K. Fibiger, Propr., Thisted Amt	14/2	86	20
Victor A. A. Pürschel, Landsdommer, Randers Amt	28/8	77	20
Ole Bjørn Kraft, Redaktør, Aalborg Amt	17/12	93	26
Anthon Vesterager, Lærer, Ringkøbing Amt	12/3	70	18
Peder Korsgaard, Ingeniør, Skanderborg Amt	17/4	74	18
H. F. Ulrichsen, O.R.Sagfører, Hjørring Amt	25/1	88	24
N. F. Axel Møller, Professor, Viborg Amt	14/1	73	18
Bent Holstein, Greve, O.R.Sagfører, Aarhus Amt	17/9	81	20
S. Orla Jensen, Professor, Aarhus Amt	28/11	70	26

De to sidste er valgt i Tilslutning til Det konservative Folkeparti.

Radikale Venstre.

	Fødselsdag		Valgt første Gang
Fru Elna Munch, cand. mag., Kbhvn. Østre	13/6	71	18
Jens Busk, Overbanemester, Kbhvn. Vestre	18/1	77	26
Oluf P. Steen, Landmand, Odense Amt	16/7	92	24
Ove Rode, Redaktør, Holbæk Amt	31/8	67	09
Peter R. Munch, Dr. phil., Svendborg Amt	25/7	70	09
Axel M. Hansen, Statsrevisor, Maribo Amt	21/9	77	19
Mads Larsen, Gdr., Præstø Amt	28/5	62	01
Niels Frederiksen, Parcl., Kbhvn. Amt	23/2	74	13
C. Th. Zahle, Direktør, Sorø Amt	19/1	66	95
Niels Petersen, O.R.Sagfører, Frederiksborg Amt	18/7	58	13
Bertel Dahlgaard, Kontorchef, Viborg Amt	7/11	87	10
C. C. Heilesen, H.R.Sagfører, Hjørring Amt	13/6	86	20
Hans Chr. Hansen, Hmd., Aalborg Amt	27/3	80	18
Jens Jensen, Gdr., Ribe Amt	21/9	73	26
Th. Povlsen, Præst, Randers Amt	28/8	68	10
Jens Holdgaard, Hmd., Vejle Amt	30/9	74	24

Slesvigske Parti.

Johs. C. Schmidt, Præst, Haderslev m. fl. Amter	9/6	69	20

Socialdemokrater.

J. P. Jønson, Forretningsfører, Kbhvn. Vestre	2/6	65	19
A. C. Meyer, Forfatter, Kbhvn. Vestre	11/6	58	95
J. Chr. Jensen, Direktør, Kbhvn. Vestre	30/11	77	18
Einer Jensen, Hovedkasserer, Kbhvn. Vestre	5/7	89	24
Chr. Hansen, Møllermester, Kbhvn. Søndre	10/12	61	09
Th. Stauning, fhv. Statsminister, Kbhvn. Søndre	26/10	73	06
F. J. Borgbjerg, Redaktør, Kbhvn. Søndre	10/4	66	98
Fru Helga Larsen, Kioskejer, Kbhvn. Søndre	21/4	84	18
E. Wiinblad, fhv. Redaktør, Kbhvn. Østre	15/5	54	95
Fr. Andersen, Raadmand, Kbhvn. Østre	10/12	62	18
J. Friis Skotte, fhv. Minister, Kbhvn. Østre	1/12	74	18
Vilh. Rasmussen, Forstander, Kbhvn. Østre	21/7	69	15
F. K. Madsen, Journalist, Kbhvn. Østre	3/4	64	20
Jul. Schrøder, Typograf, Kbhvn. Østre	19/7	79	24
Fr. Andersen, Borgmester, Holbæk Amt	26/4	77	20
N. Andreasen, Redaktør, Præstø Amt	30/11	77	77
J. P. Jensen, Dyrlæge, Præstø Amt	21/1	69	20
H. P. Hansen, fhv. Borgmester, Sorø Amt	6/10	72	13
H. Kr. Hækkerup, Redaktør, Sorø Amt	24/12	76	20
J. J. Bjerring, Trafikass., Svendborg Amt	14/11	78	18
J. P. Andersen, Redaktør, Svendborg Amt	11/6	70	18
J. P. Larsen, Redaktør, Frederiksborg Amt	19/8	72	20
J. I. Jørgensen, Overlærer. Frederiksborg Amt	23/10	79	20
H. Rasmussen, Redaktør. Bornholm Amt	23/6	73	06
J. C. Th. Wilmann, Redaktør, Kbhvn. Amt	7/6	66	01
N. P. Nielsen, Typograf, Kbhvn. Amt	7/1	71	16
G. B. Weygaard, Skatteinsp., Kbhvn. Amt	19/2	75	24
Chr. N. Hauge, Redaktør, Odense Amt	13/9	70	09
L. D. Rasmussen, Typograf, Odense Amt	2/7	68	13

	Fødsels-dag		Valgt første Gang
L. M. Larsen, Gdr., Odense Amt	22/5	83	26
S. Bresemann, Borgmester, Maribo Amt	14/11	64	13
J. Vald. Olsen, Forretningsfører, Maribo Amt	16/5	62	06
Hartvig Frisch, Adjunkt, Maribo Amt	17/1	93	26
J. P. Sundbo, Redaktør, Ribe Amt	11/6	60	18
O. R. Lundberg, Malerm., Randers Amt	10/1	88	20
J. P. Olufson, Husejer, Randers Amt	27/5	75	20
A. Chr. Mortensen, Redaktør, Viborg Amt	22/1	70	20
P. Kammersgaard, Lærer, Aarhus Amt	20/4	71	18
Axel Sneum, Lærer, Aarhus Amt	29/7	79	24
M. Simonsen, Redaktør, Aarhus Amt	8/4	69	18
Kr. M. Bording, Gdr., Ringkøbing Amt	11/4	76	20
Hans Nielsen, Redaktør, Skanderborg Amt	15/4	69	09
N. P. Fisker, Lærer, Skanderborg Amt	9/3	86	24
J. P. Nielsen, Raadmand, Haderslev m. fl. A.	23/4	73	20
A. Ludvig Hansen, Borgmester, Haderslev m. fl. A.	9/10	73	26
Chr. Ludvigsen, Fisker, Hjørring Amt.	15/1	66	24
N. C. Christensen, Statsrevisor, Aalborg Amt	19/3	60	03
Gerhard S. Nielsen, Redaktør, Aalborg Amt	1/11	71	18
Harald Jensen, Sekretær, Aalborg Amt	24/8	89	24
Holger Larsen, Redaktør, Vejle Amt	8/1	80	20
Lauritz Rasmussen, fhv. Minister, Vejle Amt	22/1	62	06
Knud Hansen, Redaktør, Vejle Amt	8/1	66	20
L. M. Sørensen, Gdr., Thisted Amt	8/2	86	26

Venstre.

Otto Himmelstrup, Sekretær, Præstø Amt	1/12	83	24
Svenning Rytter, Justitsmin., Maribo Amt	19/1	75	20
J. C. A. Larsen, Smedem., Frederiksborg Amt	31/8	63	20
J. Jacobsen-Rudme, Hmd., Svendborg Amt	13/7	71	18
J. Chr. Jensen-Broby, Gdr., Svendborg Amt	18/2	88	19
S. P. Larsen, Lærer, Odense Amt	14/7	88	26
Vagn Bro, Sekretær, Odense Amt	17/2	94	20
J. A. Hansen, Redaktør, Kbhvn. Amt	12/5	78	20
Hans Clausager, Landbrugslærer, Holbæk Amt	21/3	74	20
Chr. Christensen, Dommerfuldm., Holbæk Amt	13/5	74	26
Aksel Jensen, Gdr., Sorø Amt	25/3	83	20
Martin C. Hansen, Hmd., Sorø Amt	28/10	69	10
Levy Blang, Præst, Bornholm Amt	30/11	89	20
Niels M. A. Elgaard, Redaktør, Aalborg Amt	1/2	79	22
Laur. Laursen, Gdr., Aalborg Amt	5/6	70	18
Henrik Jensen, Gdr., Aalborg Amt	28/12	73	24
Mads P. Tange, Gdr., Vejle Amt	6/3	71	10
Olav Olsen, Gdr., Vejle Amt	18/8	76	26
Jens Rahbek, Gdr., Vejle Amt	26/9	86	22
Carl E. Hedelund, Dyrlæge, Aarhus Amt	3/7	84	22
J. C. C. Kyed, Gdr., Skanderborg Amt.	16/11	78	24
Kr. M. Vadgaard, Gdr., Skanderborg Amt	2/6	86	26
Kr. Fuglsang, Propr., Thisted Amt	29/1	78	26
Kr. Kristensen, Gdr., Thisted Amt	6/9	69	20
Th. Madsen-Mygdal, Statsmin., Haderslev m. fl. A.	24/12	76	26

	Fødselsdag	Valgt første Gang
Chr. Ernst Christensen, Gdr., Haderslev m. fl. A.	$^{25}/_{11}$ 72	20
C. O. Petersen, Amtsforvalter, Haderslev m. fl. A.	$^{30}/_{1}$ 80	24
Svend Nielsen, Gdr., Randers Amt	$^{30}/_{8}$ 79	24
Niels Th. Neergaard, Finansmin., Randers Amt	$^{27}/_{6}$ 54	87
Knud Kristensen, Gdr., Randers Amt	$^{26}/_{10}$ 80	20
Laust L. Nørskov, Gdr., Viborg Amt	$^{22}/_{1}$ 83	14
N. P. Jensen, Amtsforvalter, Viborg Amt.	$^{20}/_{1}$ 67	06
Anders A. Sevelsted, Gdr., Viborg Amt	$^{12}/_{3}$ 86	26
P. P. Pinstrup, Gdr., Hjørring Amt	$^{14}/_{12}$ 61	03
J. S. Vanggaard, Gdr., Hjørring Amt	$^{25}/_{12}$ 75	10
Otto Thorhauge, Hmd., Hjørring Amt.	$^{21}/_{11}$ 69	18
A. Chr. Christensen, Gdr., Hjørring Amt	$^{9}/_{3}$ 74	26
Carl M. Julin, Højskoleforst., Ringkøbing Amt	$^{24}/_{5}$ 82	26
O. Chr. Kragh, Indenrigsmin., Ringkøbing Amt	$^{23}/_{9}$ 70	24
Hagbard Berg, Postmester, Ringkøbing Amt	$^{16}/_{10}$ 74	18
Kr. Raunkjær, Redaktør, Ringkøbing Amt	$^{26}/_{8}$ 80	24
Henrik Vejen, Gdr., Ringkøbing Amt	$^{26}/_{4}$ 75	26
A. V. Pinholt, Overklitfoged, Ribe Amt	$^{23}/_{11}$ 69	18
Søren Brorsen, Forsvarsmin., Ribe Amt	$^{1}/_{7}$ 75	07
Chr. Søgaard, Lærer, Ribe Amt	$^{19}/_{9}$ 69	18
M. N. Slebsager, Handelsmin., Ribe Amt	$^{13}/_{11}$ 74	09
Andr. Samuelsen, Sysselmand, Færøerne	$^{1}/_{7}$ 73	13

Efter Valget er sket følgende Ændringer: Martin Hansen (V.), Sorø Amt, er død $^{7}/_{8}$ 27. I hans Sted indtraadte Lærer Arnth Jensen, Gerlev. — Jacobsen-Rudme (V.), Svendborg Amt, er død $^{15}/_{9}$ 27. I hans Sted indtraadte Landsretssagfører Elmquist. — Reedtz-Thott (K.) er død $^{11}/_{10}$ 27. I hans Sted er indtraadt Redaktør Steen-Rasmussen, Roskilde. — Ove Rode (R.) nedlagde sit Mandat $^{30}/_{9}$ 27. I hans Sted indtraadte fhv. Landbrugsminister Kr. Petersen. — Vald. Olsen (S). nedlagde sit Mandat $^{30}/_{9}$ 27. I hans Sted indtraadte Forretningsfører V. S. Petersen.

REGNSKAB OG BUDGET

Af Redaktør, fhv. Indenrigsminister *Ove Rode.*

I.

Møntomvæltningens, Kronestigningens og Prisfaldets Tal viser sig nu paa Regnskab og Budget. Man ser dem bedst ved først at udskille de rene Indtægtstal paa Driftsregnskabet: Skatter og Afgifter, der i disse Aar er opkrævet efter væsentlig de samme Love, og hvor den overordentlige Skatteudskrivning (Valutaafgifterne til Dækning af Nationalbankgælden: Landmandsbankaktierne) ikke findes opført. Skattebeløbet her er altsaa direkte paavirket af Krisen. Statsregnskabet for 1. April 25—1. April 26 er endnu næsten uberørt. Det følgende Statsregnskab bærer de første Mærker. Paa Statsregnskabet for 27—28, der først kommer til næste Oktober, vil Virkningen vise sig med hele sin Styrke. Det netop forelagte Finanslovforslag for 28—29 meddeler, hvorledes Finansministeriet bedømmer Stillingen, efter at Deflationen i det væsentlige vil være slaaet igennem i Samfundet. Tallene er følgende:

Skatteindtægter (Finanslovens § 5).

1925—26 (Regnskab) 406 Mill. 1926—27 (Regnskab) 384½ Mill.
1928—29 (Budget) 341½ „
Faldet udgør saaledes 65½ Mill. Kr. eller 16 pCt.

Hvis man opløser Skatteindtægterne i deres forskellige Bestanddele, viser det sig imidlertid, at de forskellige Skat-

ter og Afgifter er højst forskelligt paavirket af den økonomiske Krise. Tallene efter Statsregnskabet 25—26 og Budgettet 28—29 er følgende:

	Ejendomssk.	Indkomst	Formue	Omsætn. (Stempel)	Forbrug	Gebyrer
25—26 (R.) Mill.	11½	101	46	22	209½	16
28—29 (B.) „	11½	63	37	20½	195½*)	13½
Indtægtsændr. i Mill.	0	÷ 38	÷ 9	÷ 1½	÷ 14	÷ 2½
— i pCt.	0	÷ 37½	÷ 19½	÷ 7	÷ 6½	÷ 15

Af de store Indtægtsposter fortæller Indkomstskatten om Krisens (og delvis Lovgivningens) voldsomme Indvirkning paa Indtægterne. Formuen er bl. a. paa Grund af det langsommere Tempo i Omvurderingerne kun halvt saa stærkt paavirket, og de samlede Forbrugsafgifter har kun givet lidt efter.

Men for disses Vedkommende er der atter en stor Forskel, som fremgaar af følgende Tal, hvor Forbrugsafgifterne er grupperet efter deres Art:

	Told	Sukker	Spiritus, Øl o. indenl. Vin	Tobak	Chokolade	Kafé	Forlystelse
25—26 (R) Mill.	79½	6	63	23	12	19	5½
28—29 (B.) „	84	6½	55	21	9½	14½	4½
Indtægtsændr. i Mill.	+ 4½	+ ½	÷ 8	÷ 2	÷ 2½	÷ 4½	÷ 1
— i pCt.	+ 5½	+ 8½	÷ 12½	÷ 8½	÷ 20	÷ 23½	÷ 18

Toldskatterne er altsaa steget, væsentlig paa Grund af nogle af de indirekte Valutaskatters Overførelse til de faste Toldskatter, medens Skatterne paa Forbruget af Nydelsesmidler (Spiritus, Øl, Tobak og Chokolade) er faldet fra 8½ til 20 pCt. og paa Udendørslivet (Kafeer og Forlystelser) fra 18 til 23½ pCt.

I disse Hovedgrupper er Told og den dermed i Forbindelse staaende Sukkerafgift steget med 5 Millioner Kr. til 90½ Millioner, Skatten paa Forbrug og Nydelsesmidler fal-

*) Se Fodnoten næste Side.

det med $12^1/_2$ Millioner til $85^1/_2$ Millioner og Skatten paa Udendørslivet faldet med $5^1/_2$ Millioner til 19 Millioner. I Procent er Ændringen for disse tre Hovedgrupper: + 5 pCt., ÷ $12^1/_2$ og ÷ $22^1/_2$ pCt.

Hele Bevægelsen viser, at de stærkt formindskede Indtægter hos Befolkningen ikke har kunnet føre til en Afvæltning af Toldbyrderne paa det almindelige Forbrug, men derimod i nogen Grad har ført Forbruget over paa billigere udenlandske Varer, — at man derimod har formindsket sit Forbrug af Nydelsesmidler, der ikke er faldet synderlig i Pris, og indskrænket Udendørslivet, samtidig med at Prisnedsættelser her har formindsket Skattens Udbytte.

Af Skatteindtægternes Bevægelser vil det endvidere ses, at hvad Erhvervslivet kræver, er en Nedsættelse af Priserne overalt, hvor de holdes for højt, og at det derfor er en Nedsættelse af Forbrugs-, navnlig Toldskatterne, der vil føles som en Lettelse af Befolkningen. Den nu i Oktober Maaned og senere virkende 10 pCt.s Nedsættelse af Indkomstskatten er derimod som Kriseforanstaltning meningsløs. De 10 Millioner er kastet ud af Statskassen uden mindste Nytte. Indtægtsfaldet har i sig selv formindsket Indkomstskatten for Skatteyderen og ved at føre ham ned paa en lavere Beskatningsskala ladet Skatten falde „progressivt". De, for hvem Skatten bestaar uforandret eller er steget, er kun de, der har bevaret Indtægtens Tal (d. v. s. faaet en i Værdi forøget Indtægt), eller som endogsaa har set Indtægten stige baade tal- og værdimæssigt. En Skattenedsættelse her er aabenbart uretfærdig overfor alle andre. Naar nu en Nedsættelse af Formueskatten bebudes, vil enhver kunne se, at det ikke er et Skattebeløb af 37 Millioner Kr. af ialt $341^1/_2$ Millioner*), der trykker Erhvervslivet. Der er al mulig Anledning til at undersøge, hvor Formueskatten paa Grund af Krisen belaster Formuer uden rimelig Renteafkastning for haardt, og foretage Rettelser her. Men ellers vil Formueskattens Nedsættelse være en Foræring til den

*) Hertil kommer yderligere ca. 27 Millioner Motorafgifter, der opkræves af Staten men tildeles Kommunerne.

Del af Befolkningen, der har klaret sig bedst under Krisen, ja, endog haft væsentlige Fordele af Kronestigningens Værdiforøgelser.

II.

Tilsyneladende ganske upaavirket er, naar man kun ser paa Tallene, Statsvirksomhederne: De har paa 1925—26's Statsregnskab et Underskud af 25 Millioner, og paa Budgettet for 28—29 er dette opgjort til 24 Millioner. Men to afgørende Forhold ligger imellem: Fragtnedsættelsen og Lønnedsættelsen. Uden begge disse Ændringer maatte Underskudet paa Budgettet for kommende Aar være opført med et meget højere Beløb. Naar Socialdemokraterne mener, at man blot behøvede at bevare baade Lønnen og Fragttaksterne i den oprindelige Højde for at opnaa samme Resultat, er Regnestykket ganske forkert. Fragttaksternes Opretholdelse vilde have givet fortsat Nedgang i Godsmængden og i Indtægten. Den af det radikale Venstre forfægtede Politik, der forlangte Takstnedsættelser og tiltraadte i det væsentlige en Regulering af Lønnen, men først fra Begyndelsen af Finansaaret 1928—29, har ved det forelagte Regnskab og Budget faaet sin Bekræftelse.

Man maa endvidere erindre, at hvad der nu opføres som Underskud, tidligere var blevet kaldt Overskud. Det er den nye Regnskabsforms Krav om Forrentning af Kapitalen og forøgede Afskrivninger, der giver et andet Billede af Virksomhedens Resultat.

Uden Forrentning og Afskrivninger har Driften givet et Overskud af 15 Millioner Kr. Da Afskrivningen andrager 13 Millioner, vil dette sige, at Statsbanernes Virksomhed foruden at løbe rundt har kunnet foretage alle fornødne Afskrivninger og yderligere haft 2 Millioners Overskud til en — ganske vist minimal — Forrentning af Kapitalen. Men der er ogsaa mange Landbrug og industrielle Virksomheder, som i Krisetider ikke er bedre stillede, men som vilde være glade over at kunne virke ikke blot uden Driftstab, men med fuld Afskrivning og lidt til.

III.

Men for at vende tilbage til Hovedlinjen i den statsfinansielle Stilling. Det er paavist, hvorledes Statsindtægterne fra 25—26 til kommende Aars Budget møder med et Fald paa $65^1/_2$ Million Kr. eller 16 pCt. i Nedgang. Men nu Udgifterne? Bevægelsen fremgaar af følgende Tal:

Driftsudgifter (Finanslovens § 8—25).

1925—26 (Regnskab) $381^1/_2$ Mill. 1926—27 (Regnskab) $361^1/_2$ Mill.
1928—29 (Budget) $316^1/_2$
Faldet udgør saaledes 65 Mill. eller 17 pCt.

Indtægts- og Udgiftsnedgang svarer saaledes til hinanden, hvad en Politik, der under en Møntomvæltning vil omskrive Inflationstal til den atter fæstnede Værdi, ogsaa maatte tilstræbe.

At det nye Budget viser en Nedgang siden 25—26 paa 65 Millioner Kr., er det derfor ganske vildledende at kritisere.

Hvordan Nedsættelserne er iværksat, giver de nu foreliggende Tal ikke nogen ny Besked om. Naar saaledes Landbrugsministeriets Udgifter er dalet fra 19,7 Mill. (i 25—26) til 11,3 Mill. (28—29), altsaa med 8,4 Mill., eller en Nedgang paa $42^1/_2$ pCt., saa siger dette intet, eftersom der i det første Tal er store Udgifter til Bekæmpelse af Mund- og Klovsyge og andre smitsomme Husdyrsygdomme ($6^3/_4$ Mill.), hvormed der ikke regnes paa Budgettet (kun 100,000 Kr.). Man kan af Tallene kun se, hvad man i Forvejen vidste, at Ministerier med talrige Tjenestemænd eller med sociale Formaal er paavirket stærkt af forrige Samlings Lovgivning. Pensionsparagrafen, der udelukkende er en Lønningsparagraf, indeholder her den største Nedgang (24 pCt.), Finansministeriet, hvis Tjenestemandslønninger udgør en forholdsvis mindre Del, den mindste Nedgang (8,3 pCt.) De højeste Nedgangsprocenter har Udenrigsministeriet, hvis Udgifter i overvejende Grad er Lønninger, og som fik en særlig Reduktionslov (20 pCt.), og Indenrigs- og Socialministeriet (nu Sundheds-

ministeriet), der tilsammen i 25—26 anvendte 131,7 Mill., og for hvilke der for 28—29 foreslaas 109,7 Mill., altsaa en Nedgang paa 22 Mill. (16,7 pCt.) De øvrige Ministerier har en Nedgang fra 15 til 10,2 pCt. Midt i Gruppen ligger de militære Ministeriers store Lønningsbudgetter (Nedgang for begge 13,2 pCt.).

Den Tilpasning af Udgifterne til de nye af Krisen nedskaarne Indtægter, som det nye Budget udviser, gør den Bemærkning, som det radikale Venstres Ordfører, Bertel Dahlgaard, fremsatte ved 1. Behandling, saare berettiget: „Var forrige Samlings store politiske og sociale Kampe virkelig nødvendige?" Nej, de var unødvendige. Den Opgave, der skulde løses, havde i sig Selvfølgelighedens stærke Krav. Den var for saavidt taknemlig. Den blev kun vanskelig, fordi Ministeriet Madsen-Mygdal, lidenskabeligt bistaaet af Socialdemokratiet, valgte at løse den i Kamp. Begge de to Partier ønskede at gøre Krisen til en Styrkeprøve. Derfor overfaldt Ministeriet Tjenestemændene i Stedet for at bygge paa deres Samfundsforstaaelse, derfor slog Ministeriet ned paa de sociale Love med voldsomme Omdannelsesforslag, derfor angreb Socialdemokratiet med samme Voldsomhed ganske uberettigede og ganske berettigede Udgiftsnedsættelser. En rolig Politik, der havde sat sig som Formaal udfra en økonomisk Betragtning af Krisens Natur at bringe Overensstemmelse mellem Indtægter og Udgifter, vilde have kunnet løse Opgaven paa en saadan Maade, at Befolkningens altovervejende Flertal havde indset Berettigelsen deraf.

IV.

Hvorledes vil Statens finansielle Stilling være, naar Krisen er overstaaet. Herom kan intet med Sikkerhed siges udfra de foreliggende Regnskaber og Budgetter. Paa Statsregnskabet for 25—26 gik Statens Formue ned med 100 Mill., uagtet der tjentes 35 Mill. paa en Konvertering af et af Neergaards Laan og selve Aarets Driftsoverskud og For-

mueindtægter medførte en Formueforøgelse af 37 Mill. Nedgangen i den bogførte Formue fra 394 til 294 Mill. fremkom da ved de mægtige Nedskrivninger af Statens Ejendomme, som fandt Sted.

Paa Statsregnskabet for 1926—27 er Formuen atter steget med 43 Mill. til 337 Mill., hvoraf Valutaafgiften har præsteret de 23 Mill., Arveafgiften ydet 12,5 og Overskudet paa Driften 7.

Men denne Formuefremgang er i Virkeligheden kun en Indbildning. Thi opført er ikke de 130 Mill. Kr., som Staten har tabt paa Landmandsbanken udover de tilbagebetalte 40 Mill. Først i Oktober 1929, naar vi har Statsregnskabet for 28—29 liggende for os, vil vi i Virkeligheden vide, hvorledes Tilstanden er efter Valutakrisen. De i de foregaaende Aar meddelte Oversigter over Forandringer i Statsgælden og Kassebeholdningen er der derfor ingen Anledning til i Aar at føre videre. Om Statsgælden ved vi, at Regnskab og Budget regner med uvirkelige Tal, fordi de ikke medtager den faktiske Gæld, for Øjeblikket opgjort til 130 Millioner, som Staten har. Om Kassebeholdningen kan man se, at den fra 25—26 til 26—27 kun er gaaet ca. 3 Mill. ned og opføres med 20,7 Mill. i Behold. Men dette har kun været muligt, fordi Ministeriet har inddraget fra Statsinstitutioner og forskellige særlige Kasser henved 14 Mill. Uden denne Tapning af Institutionernes Forretningsmidler vilde Kassebeholdningen have været nede paa kun 7 Mill. Og kan Institutionerne nøjes med, hvad de havde 30. April i Aar? Eller har de allerede igen trukket Midler ud af Statskassen?

Naar Finansaaret 1928—29 er til Ende, vil vi antagelig vide, hvad Statsgælden virkelig er, hvad Kassebeholdningen virkelig er, og hvad Statens Formueværdier virkelig kan ansættes til efter Krigen. Dermed vil det ogsaa kunne opgøres, hvad Ministerierne Neergaards, Staunings, Madsen-Mygdals og en eventuel Efterfølgers Krisepolitik tilsammen finansielt har betydet for Landet.

Morgendug



En meget tidlig Sommermorgen kørte to unge Mennesker ud fra et landligt Gæstgiversted.

Det var deres Agt at opsøge en Skov nogle Mil derfra, hvor der de Dage afholdtes et saakaldet Kildemarked paa gammeldags Vis med opslaaede Telte, Boder, Lirekasser, Dans, Drik og al Slags Lystighed.

Solen var endnu ikke staaet op; og skønt det var i Slutningen af Juni Maaned, var Luften kold som paa en Vinterdag.

En tæt, sølvhvid, bølgende Engdamp indhyllede Egnen. Det var ofte kun med Nød og næppe, at de to kunde se Vejen, ad hvilken de kørte frem; og henad Grøfteskraaningerne og paa alle nordligt affaldende Skrænter laa Rimen og tindrede over Græsset.

De kom igennem et Par Landsbyer, hvor alt endnu sov trygt. De smaa, hyggeligt udseende, stærkt farvede Huse med de duftende Smaahaver, Humlerankerne og de blomstrende Potteplanter bag Vinduerne — alting saae ud, som om det smilte i lette Morgendrømme. Kun Hanerne var vaagne og galede med en halvkvalt Lyd inde fra deres Aflukker; og man kunde akkurat høre Lærkerne, der højt, højt oppe over Taagen jublende bebudede, at Solen var i Frembrud.

Kort efter meldte den sig selv derude i Øst som en uhyre

Ildebrand, der bestandig greb videre om sig. Vognen havde netop forladt Dalen og var kommen op paa Toppen af en høj Bakke, da den bloddryppende dukkede op af Taagehavet.

Rundt omkring — milevidt omkring — bølgede ligesom en virkelig, fraadeskummende Sø, hvorover blot enkelte højtliggende Punkter, hist en Skov, her en Landsby, dukkede op som smaa solbeskinnede Øer.

Men trods Solens Stigen blev det ved at være bitterlig koldt. De rejsende svøbte sig ind i deres Kapper og stak Hænderne længere og længere ind i Ærmerne. Ogsaa en lille bidsk Tingest nede paa den enes Ryg — en Erhvervelse fra Gæstgiverstedet — begyndte paa en energisk Maade at tilkendegive, at den frøs.

Imidlertid havde de forladt Hovedlandevejen og var drejet ind mellem nogle nøgne Lyngbakker. Vognen begyndte at skumple paa den knortede Vej; og mens de to unge Mennesker gav sig til at tale om Nowaje Semlja, hvor der skulde kunne være saa koldt, at Ilden frøs i Kakkelovnen, og om Sahara, hvor Sandet var saa gloende, at det kunde stege Fedtet af en Neger, naaede de atter en hyggelig Landsby, hvis hvidkalkede Skorstenspiber Solen netop havde naaet at forgylde.

Omtrent midt i Byen, foran en lille Høkerhandel, standsede pludselig Kusken — en lille, halvgammel Bondemand — og spurgte paa skælmsagtig Maade, idet han kneb det ene Øje lidt til, om ikke de Rejsende muligvis trængte til en lille Opvarmer.

De kunde ikke fragaa, at Varme, i hvad Form den kunde bydes, i Øjeblikket vilde være dem højst velkommen; og Bonden bankede da med den tykke Ende af sit Piskeskaft paa en lillebitte, grønlig Rude, bag hvis tykke Glas man skimtede en Kop med Sukkerstænger, en Kardus Gyldenblad og en Rulle Skraatobak.

En Stund efter aabnedes Døren, og en lille, graahaaret Mandsling med et mut, rødnæset Ansigt og Skødskind over et Par uldne Underbukser dukkede frem i Aabningen, lettede lidt paa sin strikkede Hue, mumlede Godmorgen med søvnrusten Stemme og vendte derpaa, saasnart han havde forstaaet de Rejsendes

Ønske, tilbage til Stuen, hvor han derefter i henimod et Kvarter rumsterede med nogle Flasker og Glas.

Imidlertid kom ogsaa andre af Byens Folk paa Benene og betragtede maabende de Rejsende fra Døre og Gadeporte. Hundene foer ud og omringede Vognen, og et Par Piger i bart Særkeliv kiggede frem bag et Kammervindue for at se, hvad der var paafærde.

Ved Synet af disse sidste gav den yngste af de unge Mænd — en uforbederlig Galgenfugl — sig til at kysse paa Fingeren og lægge Haanden smægtende paa Hjærtet. Pigerne trak sig grinende ind bag Gardinet, og i det samme vendte den gamle Krofa'er tilbage. Han kom sjokkende paa sine Tøfler med en Flaske fuld af en mørkebrun Vædske forsigtig i Favnen og med tre smaa, tommetykke Glas mellem sine rystende Hænder.

Langsomt og draabevis fyldte han Glassene lige til Randen; hvorpaa han af Vestelommen under Skødskindet fremdrog tre smaa Stykker Kandissukker, som han først med Haandbagen rensede for Fnug og gamle Skraatobaksblade, inden han rakte dem op i Vognen.

De Rejsende indtog koldblodigt Miksturen; og straks efter rullede de videre under Pigebørnenes fornyede Skogren.

Optrinet med Pigerne virkede i Forbindelse med Bittersnapsen kraftigt oplivende paa den unge Spøgefugl. Han rettede sig op i den knirkende Agestol, smilede over hele sit friske, kønne, rødmussede Ansigt, svang sin Stok i Luften og nikkede overgivent ind til alle de Vinduer, de kom forbi, idet han i Tankerne allerede nød de Triumfer, han om Aftenen skulde fejre blandt de glade, buttede Landsbypiger derude under Skovens grønne Kroner.

Tilsidst begyndte han at synge. Med en af lyksalig Forventning bævende Røst sendte han en Række stærke Toner ud i den klare Juniluft. Folk paa Vejen, ja selv Køerne paa Marken stirrede forbavsede efter den bortrullende Vogn, naar han af sine Lungers fulde Kraft udslyngede Ordene:

„Og d e r vil jeg hvile
ved Blomsternes Bryst!"

Men ogsaa Landskabet var begyndt at smile rundt omkring — omend gennem Duggens Taarer. Solen var kommen til Højstols paa den skyfri Himmel og bagede efterhaanden ret kraftigt over de grønne, friske Marker, hvor Blomsterne ligefrem mylrede op af Jorden mellem det dugbesprængte Græs. Koblomme, vild Kløver, Hundetand, Marens Sengehalm, Smørblomst, Fandens Mælkebøtter og Blaaklokker slog deres smaa gule, hvide, blaa og røde Faner ud for Solen mellem flimrende Traade af syvfarvet Edderkoppespind.

Paa een Gang — bedst som de kørte forbi et lille, enligt liggende Hus, der laa lige ved Vejen, med Gavlen ud mod denne — rejste den lystige Ungersvend sig op i Vognen, greb hastig Kusken i Skulderen, saae sig ligesom forskrækket omkring og udbrød:

„Holdt, Mand! — Holdt! Vi er paa Vildspor! Vi er kørt forkert! Dette kan umuligt være rigtigt! ... Det er bedst, jeg løber ind i det Hus d e r og forhører mig om Vejen. Vi er absolut paa galt Spor!"

Kusken, der var gammelkendt paa Egnen, vendte sig om mod den unge Mand med et Udtryk, som om han vilde spørge ham, om han var rigtig i Hovedet.

Men Fyren var allerede hoppet af Vognen og forsvandt smilende ind i Hytten.

„Hva' ... hva' var det han sa'e ...?" spurgte Bonden forstyrret og saae om paa den anden, mere sindige Rejsefælle.

Men denne, der kendte sin Vens kaade Luner, og som tilfældigt havde opsnappet et Glimt af et blondt Pigebarn bag Vinduet inde i Hytten, rystede blot paa Hovedet og gav sig med et resigneret Suk til at stoppe sin Pibe for at afvente, hvad der vilde ske. Derpaa begyndte han at snakke fornuftigt med Kusken om Høstudsigterne, Politiken og de daarlige Tider, alt mens han adspredt betragtede den nydelige lille Have, der laa foran Huset, de smaa runde, af Potteskaar indrammede Bede, de smalle, slyngede Gange, de blomstrende Buske og de allerede fyldige Humleranker, der groede op over Taget, saa de næsten skjulte Vinduerne, og som sammen med Levkøjer, Reseda og nogle

vilde Æbleroser, der voksede paa Gærdet, udbredte en næsten bedøvende Duft.

Men der gik fem Minuter, og der gik ti Minuter .... og han begyndte for Alvor at blive utaalmodig.

Han skulde dog vel ikke give sig til at gøre Dumheder? tænkte han tilsidst og beredte sig paa at stige ned, da Døren i det samme aabnedes.

Vennen kom ud med Hatten i Haanden, fulgt af den unge,



blonde Pige, der — idet hun holdt Døren aaben bag sig — et Øjeblik blev staaende paa Stenflisen, mens hun hørte efter nogen, der blev ved at tale til hende inde fra Stuen.

„Jo, Mo'er ... ja, jeg veed det nok", svarede hun. Hun var lidt rød i Kinderne og saae ikke op fra Jorden. „Det skal jeg nok ... ja ... ja vel ... jo ..."

Da Stemmen derinde endelig tav, gik hun hen til Gavlen af Huset, tæt ved Vejen. Uden at se paa nogen af de Rejsende gav hun sig til nøjagtigt at forklare, hvad Vej de skulde følge, idet hun pegede ud over Markerne mod en Skov langt borte, over hvis lysegrønne Kroner der vajede et Flag, som betegnede Festpladsen.

Den unge Galgenfugl havde imidlertid nærmet sig hende. Idet han lod, som om han opmærksomt lyttede til hendes Forklaring,

slugte han hendes Skikkelse med sine smukke, spillende Øjne.

Hun var nu ogsaa ualmindelig nydelig, som hun stod der, — næppe atten Aar gammel, med den ene, blottede, solbrændte Arm hævet til Skygge over Øjnene, den anden fremstrakt mod den grønne Humlevæg saaledes, at den viste det hvide Sted i Albubøjningen, hvor Aarerne blaanede frem. Hun var klædt i et hvidt Underliv og et falmet, mørkegrønt Skørt. Det lyse, lidt rødlige Haar var glatkæmmet over Panden men bagtil flettet og opheftet med et sort Baand. Fødderne var nøgne.

„Hør, sig mig ... var det ikke Ane, De hed? begyndte han saa, da hun var færdig med sin Forklaring. „Det var jo Ane, ikke sandt?"

Hun svarede ikke, men bukkede sig i sin Forvirring ned og tog en Kvist op fra Jorden.

„Sig mig, Ane ... De skal naturligvis ogsaa til Fest iaften."

„Jeg?"

„Ja, jeg kan se det paa Dem. Jeg er sikker paa, at De skal med. Skal De ikke?

„Nej."

„Er det sandt? ... Det var da underligt. Men det er vist ogsaa bare noget De vil bilde mig ind. ... Holder De maaske ikke af at danse? Gør De ikke?"

„Det gør jeg vel nok."

„Hvad for noget? Veed De det ikke bestemt? Har De aldrig prøvet det?"

„Det har jeg vel nok."

„Ja, er det ikke det, jeg siger ... De gør Nar af mig, Ane. Men det skal De have Lov til, bare De vil komme i Aften. Og det vil De, ikke sandt? naar jeg beder Dem saa pænt om det. De kan vel nok for en Gangs Skyld faa en anden til at passe Deres Mo'er. Har De ikke en lille Søster eller en Nabokone eller saadan noget? Jeg saae jo en Dukke ligge derinde paa Bænken ... Jeg er sikker paa, at De har en lille Søster. Har De ikke?

Hun havde et Par Gange skottet hen til ham med et hurtigt, sky Blik. Nu saa hun atter til den anden Side, mens hun smilte ganske lidt.

„Det kender De vist ikke noget til.“

„Tror De ikke? . . . Ja, det gør nu ogsaa lige meget, naar jeg bare kan faa Dem til at komme. Jeg vil saa gærne danse med Dem hele Natten? Hører De? Dersom De ikke kommer, saa hænger jeg mig.“

Hun havde lænet Skuldren op til Muren og stirrede i denne Stilling op mod Himlen, mens hendes ene, nedhængende Haand sønderbrød den lille Kvist og lod Stumperne falde paa Jorden. Skønt hun stadig smilte lidt, laa der et fraværende Udtryk over hendes Ansigt. Det var tydeligt at se, hvorledes hun brød sit lille Hoved for at begribe, hvad i Alverden det kunde være for et taabeligt Menneske, der kom ind til hende lige fra Landevejen og gjorde hende alle disse Spørgsmaal og absolut vilde have hende med til Dans i Skoven.

„Nu?“ gentog den Uforbederlige. „Kan jeg saa ikke faa Dem til at love at komme? Vær nu flink og sig ja. Jeg maa have Lov til at danse med Dem . . . hører De? Nu gaar jeg ind til Deres Moder og siger hende, at De tager med . . . Ikke sandt? Saa er det afgjort . . . Skal det være det?“

Hun svarede ikke. Men idet hun flyttede Øjnene mod en anden Himmelkant, strejfede hendes Blik ham undervejs et flygtigt Nu, og der skød langsomt en ny Rødme op i hendes Kinder.

Han blev bestandig ivrigere. Han havde ligefrem ondt ved at holde sig fra at være nærgaaende. Der var kommet noget foruroligende febrilsk over ham, hvorfor Vennen paa Vognen nu ogsaa fandt, at det kunde være paa Tide at faa Spøgen standset.

Han rømmede sig et Par Gange utaalmodigt og erklærede tilsidst, at dersom han nu ikke kom, vilde de blive nødt til at køre uden ham.

„Nu kommer jeg,“ svarede Vennen.

Men det var, som kunde han umuligt løsrive sig. Han blev ved at ville overtale hende, forsikrede, at han skulde tale med hendes Moder, at han — om hun ønskede det — skulde lade hende hente med Vogn og bringe hende tilbage, inden det blev mørkt, . . . og altsammen med en Stemme, et Minespil, en Bevægelse, der slet ikke lignede ham.

Hun rystede tavs paa Hovedet men smilte ikke længer.

„Nu kører vi," raabtes der fra Vognen.

Saa rakte han hende endelig Haanden.

„Farvel," sagde han.

Hun tøvede lidt, gav ham saa hurtig sin Haand — og gik bort i det samme.

„Og Tak, fordi De viste os Vej!" raabte han efter hende.

Men det var, som om hun ikke hørte det. Uden at se sig om forsvandt hun ind ad Døren og lukkede den lydløst efter sig.

„Hvad Pokker havde du gjort ved Pigebarnet?" spurgte den anden, da Vennen var kommen til Sæde i Agestolen.

„Jeg? Hvad mener du?" sagde han noget mut. —

De kom til Festen, og i Dagens Løb strømmede Skarer af Vogne og Folk sammen fra alle Sider. Der var fuldt op af Telte, Boder, Lirekasser, Dans, Drik, struttende muntre Piger og al Slags Lystighed; og om Aftenen blev hele Festpladsen oplyst med kulørte Lamper som et Feslot.

Alligevel fandt ingen af dem den Morskab, de havde ventet. Allerede ved Midnat — længe før oprindelig bestemt — tog de bort.

Efterhaanden som de atter nærmede sig det lille, ensomme Hus med Humlerankerne, blev den muntre Ungersvend, der forøvrigt i Løbet af Dagen havde været usædvanlig ordknap, mere og mere urolig. Og da de kørte det forbi, — Maanen stod just over det mellem mørke, tunge Skyer — kunde Vennen ved hans Side mærke, hvorledes Vognsædet formelig rystede under ham. Ingen af dem talte.

Først langt paa den anden Side, da de havde naaet en dyster Granskov, som de skulde igennem, lod den unge atter høre fra sig.

„Sig mig," sagde han, „kender du Eventyret om Svend Morgendug, der rejste sin Lykke forbi uden at kende den?"

„Jeg veed ikke ... Er der et saadant Eventyr?"

„Aa nej, — det er der vist ikke. Det er vist bare noget Sludder, jeg sidder her og laver ... Aa, giv mig en Cigar ... Og skal vi saa ikke en Gang igen have en lystig Opsang?"

* * *

De to unge Mennesker blev begge gamle, satte Mænd og lykkelige Familjefædre. Den ældre henlevede sin Alderdom i en stille Præstegaard paa Landet, den anden i Hovedstaden som pensioneret Toldembedsmand og virkelig Etatsraad.

Med Aars Mellemrum besøgte de hinanden, og ved de lange Piber opfriskede de Minderne fra Studenterdagene med deres Fryd og Trængsler. Ud paa Natten, naar de endelig begyndte at blive trætte, og Piberne var gaaet ud, sagde da regelmæssigt den yngre efter nogen Tids tankefuld Tavshed:

„Og kan Du saa huske den Morgen derovre paa Fyen ... da vi kørte til det Kildemarked?"

„Ak ja, ja vist," svarede Præsten lige saa regelmæssigt og rokkede smilende med sit store Hoved. „Jeg havde faaet en Loppe paa mig i Gæstgivergaarden, kan jeg huske."

„Kan du ogsaa huske, at vi standsede udenfor et lille Hus for at spørge om Vej, og at vi der saae en ung Pige —"

„Ja, javist ... Hun var smuk, ikke?"

„Ja — hun var smuk," gentog Etatsraaden stille efter en ny, tankefuld Tavshed; — han sad med det fine Hoved støttet paa sin hvide, velplejede Haand og saae drømmende ud for sig. Saa lykkelig og forelsket han end som Ægtemand havde været, og saa højt han ogsaa paa andre Maader var bleven begunstiget af Skæbnen — han kunde aldrig slippe Forestillingen om, at hans sande Lykke hin dugbesprængte Sommermorgen havde krydset hans Vej.

Henrik Pontoppidan.

(Trykt med Gyldendals Tilladelse.)

EVROPÆISK POLITIK

OKTOBER 1926 — OKTOBER 1927

Af Folketingsmand, Dr. *P. Munch.*

Den Locarnopolitik, der i det første Aar gav saa store Løfter, opretholdtes det næste Aar, men uden at bringe meget store Resultater. Frankrigs og Tysklands Udenrigsministre, Briand og Stresemann, blev ved at forkynde Udsoningspolitiken. Hver Gang Stemninger, der gik paa tværs af den, fik Udbrud, i nationalistisk Agitation eller i Hindenburgs og Poincarés Taler, glattede de ud, skød til Side som ligegyldigt, hvad der ikke passede ind i deres Forsoningspolitik. De støttedes i begge Lande af Storindustriens Mænd, hvoraf de toneangivende nu ønsker økonomisk Samarbejde mellem Frankrig og Tyskland, og som desuden tilstræber Forstaaelse med de Arbejderkredse, der tager til Orde for den internationale Udsoningspolitik. Men hver Gang de søgte at gennemføre positive Foranstaltninger, der kunde bedre Forholdet, tørnede de paa haard Modstand. Tyskernes Hovedønske var Rømning af Rhinegnene; Briand er ingenlunde uvillig; men saa tit det drøftes i Frankrig, kan Foch møde med Vidnesbyrd om, at Tyskerne paa alle Maader søger at omgaa Versaillesfredens Afvæbningsbestemmelser; derpaa strander saa de franske Indrømmelser. Med stort Besvær lykkedes det til allersidst at gennemføre en Formindskelse af Besætningstroppernes Tal med en halv Snes Tusind; der bliver saa en 60,000 tilbage. Paa det økonomiske Omraade naaedes derimod et betydningsfuldt Resultat: Gennemførelse af en tysk-fransk Handelstraktat med betydelige gensidige Indrømmelser.

Medens Forholdet mellem Frankrig og Tyskland saaledes blev ret uforandret, forværredes den internationale Situation ved Bruddet mellem England og Sovjetrepublikerne. Før der kan komme nogenlunde Ro over Sindene i den Række af Stater,

der grænser til Rusland, før der kan komme Fasthed i Evropas økonomiske Liv, maa Rusland i nogen Grad gaa ind i det politiske og økonomiske Samarbejde med det øvrige Evropa. Man syntes at være paa Vej dertil. I Aarene efter 1920 sluttede Rusland en Række Handelsaftaler med de Lande, der havde Betydning for det, og efterhaanden optoges, navnlig i 1924—25, ogsaa regelmæssig diplomatisk Forbindelse mellem Rusland og de andre Stater. Længe holdt Rusland sig helt tilbage fra Folkeforbundets internationale Arbejde med den Begrundelse, at Russere ikke kunde møde i Genève, fordi en russisk Diplomat var dræbt paa schweizisk Grund, og Schweiz ikke vilde yde den krævede Erstatning. Men til sidst lykkedes det Russerne og Schweizerne at komme til Rette. Rusland deltog i den økonomiske Konference, russiske Repræsentanter var med i Folkeforbundets Pressekonference nu i August, og man var begyndt at regne med, at Russerne ogsaa vilde tage Del i Nedrustningsforhandlingerne.

Denne Udvikling er nu standset. Under den konservative Regering i England blev Forholdet til Sovjet mere og mere spændt. Russerne talte ustandseligt om, at England spandt Ræn-ker til dets Skade overalt i Verden, Englænderne klagede over russisk Spionage og kommunistisk Agitation og forbitredes over Russernes Indblanding i den kinesiske Borgerkrig. I Maj foretog det engelske Politi en Undersøgelse af den russiske Handelsdelegations Bygning i London; man paastod, at der skulde findes Dokumenter, stjaalne fra det engelske Krigsministerium. Dokumenterne var der ikke, men Russerne protesterede mod Undersøgelsen, og Englænderne svarede med at ophæve Handelsaftale og diplomatisk Forbindelse.

Som en Art Efterklang af dette Brud kom Vanskeligheder mellem Rusland og Frankrig. Den russiske Gesandt i Paris havde underskrevet et Partimanifest, der opfordrede Soldaterne rundt i Landene til Revolter; Ordene var af ret almindelig, deklamatorisk Karakter, men de fremkaldte meget Røre i Frankrig; fra moderat og konservativ Side krævede man den diplomatiske Forbindelse med Rusland afbrudt. Herpaa vilde Briand ikke indlade sig, og han satte igennem, at den franske Regering nøjedes med at kræve den omstridte Gesandt ombyttet med en anden, et Ønske, der til sidst blev opfyldt; samtidig har Sovjetrepubliken stillet i Udsigt, at den vilde være villig til en Ordning med de Franskmænd, der har Penge tilgode i Rusland, forudsat at der aabnedes Adgang til nye russiske Laan i Frankrig.

Under alt dette har Tyskland uforstyrret opretholdt det ven-

skabeligst mulige Forhold til Rusland, skønt Kommunistagitationen dér længe har haft mere Tilslutning end i de andre Lande. Foreløbig staar da Ruslands Forhold til Vestevropa hen i det uvisse. Den paabegyndte Bedring er standset, men intet afgørende er sket.

Den usikre storpolitiske Situation har været en daarlig Baggrund for Folkeforbundets Nedrustningsforhandlinger. For et Aar siden lovedes det, at de forberedende Undersøgelser, der foregaar i en Art Udvalg, som væsentlig er af militær Karakter, snart skulde være forbi, saa den samlede Nedrustningskonference kunde begynde. Men i det mellemliggende Aar har de storpolitiske Forhold været af en saadan Karakter, at man var paa det rene med, at en Konference vilde mislykkes. Derfor har man holdt Liv i de forberedende Forhandlinger, der mest drejer sig om, hvilke militære Midler der maa være Bestemmelser om i en Nedrustningstraktat; her er man naaet til at opstille to ret afvigende Forslag, et fransk og et engelsk. Folkeforbundets Delegeretforsamling i September maatte under disse Vilkaar nøjes med at opfordre til Arbejdets Fremskyndelse og opstille nogle Retningslinier for det.

Ved Siden af Folkeforbundets Nedrustningsforhandlinger kom til at gaa en Flaadekonference, der var tænkt som en Fortsættelse af den Washingtonkonference, som traf Aftale om en Begrænsning af de store Slagskibe. Den kom i Stand paa Opfordring fra de Forenede Stater, men foruden disse deltog kun England og Japan; Frankrig og Italien mødte kun som „lagttagere". Og Resultat kom der ikke; der afsløredes en dyb Uenighed mellem England og Staterne; Robert Cecil, der var engelsk Repræsentant, har siden lagt det væsentlige Ansvar paa det engelske Admiralitet, og han er paa Grund af den Støtte, dette fandt i Ministeriet, siden udtraadt af dette.

Mere lovende for det internationale Samarbejde blev den økonomiske Konference, der paa Folkeforbundets Initiativ holdtes i Genève. I den deltog baade de Forenede Stater og Rusland. Dens Forhandlinger bragte Vidnesbyrd om en stigende Forstaaelse af en økonomisk Nedrustnings Nødvendighed, i alt Fald for Evropa; Konferencens Tendens var udpræget frihandelsvenlig; det betyder jo ikke, at der i de enkelte Lande bagefter sker store Ting; dog hævdes det baade i Frankrig og Tyskland, at Konferencen bidrog meget til at muliggøre den Handelstraktat mellem de to Lande, der kort efter sluttedes. Ved Siden af Frihandelstendensen prægedes Konferencen af Troen paa, at en Rationalisering, en videnskabelig

Organisation af Arbejdet er det store Middel til at skabe i rigelig Mængde de Livsgoder, Menneskene ønsker, og at en saadan forbedret Organisation maa gennemføres i Forstaaelse med Arbejderne. Det er utvivlsomt, at i de store Industrilande er der, navnlig blandt Storbedrifternes Ledere, „en ny Indstilling" i Forholdet til Arbejderne; i Amerika giver den sig Udtryk i Iveren for at gøre dem til Medejere af Virksomhederne, i Tyskland i en langt mere forstaaende Anvendelse af Bedriftsraadene end i de første Aar. I Genève viste det sig ejendommeligt nok, at de nordiske Landes Arbejdsgivere stillede sig særlig uforstaaende overfor Samarbejdet med deres Arbejdere under Rationaliseringens Gennemførelse. Forklaringen er vistnok dobbelt. Noget betyder det, at Arbejderbevægelsen just i disse Lande er særlig indflydelsesrig; derfor er Bekymringerne flere, Modbevægelsen hæftigere; men ved Siden deraf synes det at betyde meget, at i disse Lande, hvor der ikke er vendt op og ned paa Forholdene som i de krigsførende Lande, falder det Arbejdsgiverne, og vel Arbejderne med, vanskeligere at forstaa de ny Tiders Vilkaar, end i de Lande, hvor man ligesom har maattet begynde helt forfra. —

De vigtigste Landes indre Politik har i det sidste Aar staaet i den usikre Ligevægts Tegn. I Frankrig har det nationale Samlingsministerium af Moderate og Radikale, der dannedes i Foraaret 1926 under Poincarés' Ledelse, holdt sig. Det har begrænset sig til den Opgave at holde Ro i Møntforholdene. Dette er lykkedes. Frankrig har nu gennemført en foreløbig Stabilisering af Francens Værdi uden at føre den op i den gamle Værdi eller at lade den afløse af en ny Mønt. Det er lykkedes uden at fremkalde nævneværdig Arbejdsløshed. Men Spørgsmaalet om, hvorledes den endelige Ordning skal være, holdes endnu aabent. Medens Ministeriet samlede Kræfterne herom, stod det nærmest som Tilskuer til Partiernes fortsatte Strid i Parlamentet; ved principielle Afstemninger delte Ministeriet sig hyppig, hver Minister stemte med sin Partigruppe. Under denne Strid har det Kartel af Radikale og Socialdemokrater, der ved sidste Valg vandt en kneben Sejr, i det store og hele beholdt Overtaget; det var svagt overfor de Opgaver, Møntvæsenets Forfald stillede, men paa andet Omraade har det vist sig stærkere, end de fleste forudsaa. Medens Socialdemokraterne stod i skarp Opposition til det Ministerium, hvori de Radikale var stærkt repræsenterede, samarbejdede de i Kamret i mange Spørgmaal med de Radikale. Et Hovedresultat deraf blev, at man vendte tilbage til Frankrigs gamle Valgsystem: Valg i Enkeltmandskredse med Omvalg. Den Forholds-

talsvalgmaade, der nu har været anvendt ved to Valg, er af yderst ufuldkommen Art; den sikrer ikke en Mandatfordeling svarende til Stemmetallet, men er egnet til at fremtvinge Partialliance paa Valgdagen; og den gamle Valgmaade har i Frankrig aldrig givet saa urimelige Resultater som Enkeltmandsvalgene i de fleste andre Lande; Kredsenes store Tal og de forskellige Egnes forskellige Partifarve har bevirket, at Mandatfordelingen kom i nogenlunde rimeligt Forhold til Vælgertallet. Overgangen til det gamle Valgsystem vedtoges ved Samvirken mellem Radikale og Socialdemokrater, mod Moderate, Konservative og Kommunister. Flertallet i Kamret var omtrent 100. I Senatet, hvor de mere moderate Retninger er de mere radikale jævnbyrdige, i økonomiske Spørgsmaal snarest overlegne, var der i dette Spørgsmaal en helt overvældende Tilslutning til det radikale Standpunkt. Det er den almindelige Opfattelse, at Valglovens Ændring vil betyde en stor Fordel for „Kartellet" ved det Valg, der skal finde Sted i 1928.

I England ebbede de store Strejkebevægelser ud i Slutningen af 1926. Deres Resultat blev, at der i det konservative Parti var skabt et stærkt Ønske om at begrænse Fagforeningernes Virksomhed ved i størst mulig Omfang at indskrænke de Rettigheder, der var givet dem under det liberale Styre efter 1906. I Tilslutning hertil forelagde Regeringen en Lov, der skarpt begrænsede Fagforeningernes Frihed. Den mødtes med hæftig Protest af Arbejderne og angrebes skarpt af Flertallet af de Liberale, men gennemførtes i Sommeren 1927 af det konservative Flertal. Indenfor dette har der iøvrigt været megen Uro; en yderliggaaende konservativ Fløj har undertiden drevet det ret modstræbende Ministerium frem til Forslag, som Partiets mere moderate Fløj har modtaget meget køligt; det gælder saaledes Regeringens Forslag om en Nyordning af Overhuset, der modtoges med saa megen Uvilje, at det begravedes i Stilhed. Suppleringsvalgene er i det hele gaaet Regeringen stærkt imod, de har bragt Arbejderpartiet stor Fremgang, og de har i den senere Tid ogsaa været gunstige for de Liberale trods den indre Uenighed, der endnu bestaar i dette Parti.

I Tyskland styrtedes i Decbr. 1926 Ministeriet, der støttede sig til Nationalliberale, Centrum og Demokrater. Det var Socialdemokraterne og Højre, der gik sammen mod det. Resultatet blev Dannelsen af en konservativt farvet Regering, støttet til Højre, Nationalliberale og Centrum, medens ikke blot Socialdemokraterne, men ogsaa Demokraterne stod udenfor. Ministeriet regnedes at have et Flertal paa et Par Stemmer. Forud-

sætningen for dets Dannelse var, at Højre, „de Tysk-Nationale", gik med i Locarnopolitiken. Ministeriet har siden hutlet sig igennem uden større Resultater. Der bestaar det ejendommelige Forhold, at medens Højregrupperne saaledes raader i Riget med ganske svag Overvægt, raader Venstregrupperne i Prøjsen. Det økonomiske Liv er i Aarets Løb gaaet jævnt frem.

I Rusland synes der ikke i Aarets Løb at være indtraadt store Begivenheder; den Modsætning, som det foregaaende Aar viste sig mellem de forskellige Fløje af Kommunistpartiet, har holdt sig, men foreløbig har de Iagttagere faaet Ret, som, da Modsætningen traadte frem, hævdede, at den kun var en Meningsforskel indenfor samme Parti om Midlerne. De oppositionelle Re'ninger, der i Trotski ser et Samlingsmærke, har ikke været i Stand til at rokke den af Stahlin ledede Regering; ved alle Partiforhandlinger har Oppositionen været i afgjort Mindretal. De økonomiske Forhold synes i det hele og store at have bedret sig.

RADIKALE LOVFORSLAG

Det store Kriseforslag. -- Tvungen Voldgift. — Driftslaaneforeninger for Haandværkere. — Arbejdernes Delagtighed i Ejendomsretten til visse Virksomheder. — Fritagelse for Ejendomsskyld paa Nybygninger. Toldnedsættelser.

I. Kriseforslaget.

Den 25. Februar 1927 forelagde Zahle paa det radikale Venstres Vegne i Folketinget Forslag til Lov om Hjælp mod den ved Kronestigningen forvoldte økonomiske Krise. Forslaget gik ud paa at indføre en Akkordordning, der i Modsætning til den gældende Akkordlovgivning kunde finde Anvendelse i Landbruget. For at opnaa dette, foresloges for det første, at fra det Øjeblik en Mand havde fremsat Ønske om Akkord, og indtil Forhandlingen om Gældsforordningen var bortfaldet, skulde Arrest, Udlæg, Udpantning eller Afsætning ikke retsgyldigt kunne ske i Skyldnerens Gods undtagen for Fordringer, som ikke berøres af Ordningen. Og for det andet foresloges det, at Pantegælden skulde kunne inddrages under Akkorden, hvis der ikke skønnedes at være fuld Dækning i Pantet. Var Pantet tilstrækkeligt, skulde Panthaveren derimod ikke kunne berøres af Ordningen. Fremgangsmaaden ved Akkorden skulde iøvrigt være den, at Skifteforvalteren bistaaet af 2 Mænd fra Kommunen efter at have undersøgt Akkordsøgerens Forhold skulde søge at faa et Forlig ordnet med samtlige Fordringshavere. Kan Forlig ikke opnaas, forhandler Udvalget videre, og kan det faa Tilslutning hos 90 pCt. af Kreditorerne baade i Tal og Vægt, kan Akkorden gennemføres ved Kendelse. Strander denne Ordning, kan Udvalget forsøge en Likvidation og under denne søge Gaarden bevaret for Slægten eller nær staaende Person ved Hjælp af Laan.

Lovens Regler skulde ogsaa gælde for Fiskere, Udøvere af Landbrugets Bierhverv, Haandværkere og Høkere samt andre mindre Handlende og dermed ligestillede paa Landet.

Til Brug for Ordningen af Akkord foreloges oprettet en Krisehypotekfond raadende over 30 Mill. Kr. i Kasseobligationer, for hvilke Staten garanterer Halvdelen, samt en Laanekasse raadende over 10 Mill. Kr. Krisehypotekfonds-Obligationerne skal forrentes med 5 pCt., Laanene i Laanekassen med 4 pCt.

Dette Forslag, som af Folketingsmand Zahle og Kreditforeningsdirektør Orla Buhl var meget omhyggeligt udarbejdet i et udførligt Forslag paa omtrent 100 Paragraffer, fremsattes som et Forhandlingsgrundlag; men i Udvalget saboterede Venstre Forslaget, som slet ikke blev underkastet en Realitetsbehandling.

Efter Rigsdagssamlingens Slutning kom Venstre dog til Klarhed over, at der maatte gøres noget mod Krisen, og der nedsattes et Udvalg med Repræsentanter for Landboorganisationerne og med den Opgave at udarbejde Forslag. Dette Udvalg endte sit Arbejde i Begyndelsen af Oktober, og fra tre af dets seks Medlemmer (Niels Frederiksen, Jens Holdgaard og Departementschef Waage) fremkom Forslag, der paa Hovedpunkterne faldt sammen med det ovennævnte Forslag og med Krav fremsat af de samv. Husmandsforeninger.

II. Tvungen Voldgift.

Den 25. Februar 1927 fremsatte det radikale Venstre i Folketinget med Dahlgaard som Ordfører Forslag til Lov om Voldgift i Arbejdsstridigheder, der truer omfattende Samfundsinteresser. Forslaget er i alt væsentligt i Overensstemmelse med det af Partiets Repræsentanter i den store Arbejdskommision udarbejdede Forslag, som findes gengivet i Aarbog III S. 48. Forslaget afvistes af Højre og Socialdemokraterne, mens Indenrigsminister Kragh paa Venstres Vegne ganske vist fremsatte en Række Indvendinger, men dog samtidig fremkom med adskillige Udtalelser, der var Udtryk for adskillig større Velvilje end sædvanlig fra Venstres Side.

Om den tvungne Voldgifts Anvendelse i andre Lande henviser vi til en Artikel i Aarbog II S. 126.

III. Driftslaaneforeninger for Haandværkere.

Den 12. Maj 1927 fremsatte det radikale Venstre i Folketinget med Jens Busk som Ordfører Forslag til Lov om Driftslaaneforeninger for Haandværkere, gaaende ud paa at stille Laanemidler til Raadighed for Haandværkere i Lighed med Bestemmelserne i Loven af 19. Februar 1925 om Begunstigelse for Driftslaaneforeninger for mindre Jordbrugere. (Se Aarbog I S. 26 og II. S. 148).

Hensigten med Loven er at stille Laanemidler til Raadighed dels for under de for Tiden vanskelige økonomiske Forhold at gøre de bestaaende smaa Bedrifter mere konkurrencedygtige igennem Modernisering af Maskiner og Værktøj og dels for at lette Adgangen for den enkelte fremadstræbende Svend eller Arbejder til at oprette selvstændig Virksomhed.

Forslaget gaar ud paa, at der af Statslaanefondens Midler i hvert af Finansaarene 1927–28 til 1932–33 kan anvendes indtil $^1/_2$ Mill. Kr. til Udlaan til Driftslaaneforeninger for Haandværkere.

Udlaan maa kun ske til Haandværkere, der ikke beskæftiger over 5 Arbejdere ud over de i Bedriften medvirkende Familiemedlemmer. Til et Medlem maa ikke udlaanes over 3,000 Kr. Laanet tilbagebetales senest i Løbet af 5 Aar.

Antallet af haandværksmæssige og industrielle Virksomheder andrager for hele Landet ca. 89,000, og af disse har ca. 82,000 ikke over 5 Arbejdere.

Det her omhandlede Forslag danner et Supplement til det under I omtalte Kriseforslag, der ogsaa omfattede Haandværkerne.

Forslaget fik — navnlig af Socialdemokratiets Ordfører og tildels ogsaa af Venstres Ordfører — en meget velvillig Modtagelse, hvorimod den konservative Ordfører nærmest var afvisende. Udvalget, som blev nedsat til Behandling af Forslaget, naaede ikke til Ende med Arbejdet. Men i Mellemtiden blev Spørgsmaalet om Driftslaaneforeninger til Hjælp for Erhvervsdrivende indenfor Landbrug, Haandværk og Industri taget op til Overvejelse af Regeringen gennem det Udvalg, som er omtalt foran i Afsnittet om Kriseforslaget.

IV. Arbejdernes Delagtighed i Ejendomsretten til visse Virksomheder.

Den 25. Februar 1927 fremsatte det radikale Venstre i Folketinget med P. Munch som Ordfører Forslag til Lov

om Fremme af Arbejdernes Delagtighed i Ejendomsretten til Aktieselskaber og visse andre Virksomheder. Forslaget bygger paa den Opfattelse, at det er nødvendigt at finde Midler til at mildne den standende Strid mellem Arbejdsgivere og Arbejdere, og det gaar ud paa at lette Anvendelsen af Arbejderaktier og Arbejdernes Andel i Udbyttet ved 1) at oprette et Udvalg under Indenrigsministeriet til at tilskynde dertil og hjælpe med Ordningen i Tilfælde, hvor dette System ønskes indført, 2) ved Lettelse af Selskabsskatten for Selskaber med Arbejderaktier eller Arbejderandel i Udbyttet, 3) ved Statslaan og Statsgaranti paa lignende Vis som ved Husmandslodder i Tilfælde, hvor et saadant System anvendes.

Forslaget er modtaget med Velvilje af Indenrigsministeren, Venstre og Socialdemokratiet, med Kølighed af de konservative. Det henvistes til et Udvalg, som valgte P. Munch til Formand. Der var vel Uenighed om meget i Ordningen, men det synes dog ikke helt udelukket, at et Resultat kan naas i den nu begyndte Samling.

Det siges undertiden, at et saadant Fællesskab mellem Arbejdsgiver og Arbejder vil bringe dem til at rotte sig sammen mod Forbrugerne. Sandheden er, at dette Fællesskab vil fremme Produktionen, og at stor Produktion er den sikreste Vej til billigere Varer Erfaringen viser, at netop den nuværende samlede Klassekamp er egnet til at føre hele Arbejderpartiet over i en Beskyttelsespolitik, der kun kan gavne enkelte Arbejdergrupper.

Angaaende hele dette Spørgsmaal henvises iøvrigt til P. Munchs Artikel „Arbejderne som Medejere" i Aarbog III S. 67.

V. Fritagelse af Nybygninger for Ejendomsskyld.

Den 6. April 1927 fremsatte det radikale Venstre i Folketinget med Niels Frederiksen som Ordfører to Forslag om Fritagelse af Nybygninger m. m. for Ejendomsskyld henholdsvis til Staten og Kommunerne.

Forslagene gaar i Hovedsagen ud paa, at Ejendomsskyld til Staten og Kommunerne ikke paalignes den Del af en Ejendoms Vurderingssum til Ejendomsskyld, der skyldes Nybygninger, Tilbygninger, Ombygninger eller anden af Ejeren bekostet Bygningsforanstaltning, som er paabegyndt efter 31. December 1926 og ikke vederlagt Ejeren gennem Udbetaling af Brandforsikringssum.

Endvidere bestemmes det vedrørende den kommunale Grundskyld, at Kommunalbestyrelsen kan vedtage, at alle Ejendomme i Kommunen, der er forsynet med Beboelse, og hvis Bygningers Opførelse er paabegyndt efter 31. December 1916 til 31. December 1926, fremtidig ikke skal paalignes Ejendomsskyld til Kommunen.

Endelig gives der Kommunalbestyrelserne Bemyndigelse til at vedtage, at Fritagelsen for Paaligning af kommunal Ejendomsskyld begrænses til, udover de i Medfør af den kommunale Grundskyldslov fastsatte Fradrag, at udgøre højst 25,000 for Ejendomme, hvis Bygninger foruden til Beboelse er indrettet til Landbrugsvirksomhed eller andet Erhverv, og 12,000 Kr. for andre Ejendomme. For Ejendomme med flere end een Beboelseslejlighed forøges de her nævnte Fritagelsesbeløb med 8,000 Kr. for hver Beboelseslejlighed med Køkken, som udover een Lejlighed er fremskaffet ved Nybygning og Tilbygning.

Efter at Reformen af Ejendomsbeskatningen til Stat og Kommune er gennemført henholdsvis i 1922 og 1926, og det ikke her lykkedes at faa Bygningsskatterne helt fjernet, er det næste Skridt, som det er naturligt at tage, at søge i hvert Fald det fremtidige Byggeri gjort skattefrit, idet Skatten paa Nybyggeriet direkte hæmmer Arbejdet og Produktionen og fordyrer Boligerne.

Som Eksempel paa, hvad en saadan Skattefritagelse for Nybygninger vilde betyde, kan anføres, at den for en Toværelseslejlighed i et større Boligkompleks i København vilde andrage 40—50 Kr. aarlig. Det vilde med andre Ord sige en Sænkning i Lejeniveauet i det fremtidige Byggeri med hen imod 10 pCt. En mægtig Betydning vilde det have for Nybyggeriet i Landdistrikterne med de store amts- og sognekommunale Ejendomsskatter. Derimod vilde det betyde noget minde i en Række af Købstæderne, hvor Ejendomsskatterne er særlig lave; men alt i alt vilde de arbejds- og produktionsmæssige Virkninger af Reformen blive meget store.

Det er navnlig af Hensyn til Bykommunerne, at der i Forslaget gives Kommunalbestyrelserne Adgang til at fritage ogsaa de i de sidste 10 Aar opførte Beboelsesbygninger, idet de under Dyrtiden opførte Ejendomme er ude for store Vanskeligheder, der umuliggør en Tilpasning af Lejen efter det øvrige Niveau, og som det er rimeligt at give Kommunalbestyrelserne Adgang til i nogen Maade at

imødegaa. Den sidst nævnte af Lovforslagets Bestemmelser giver Kommunalbestyrelserne Mulighed for at begrænse Fritagelserne til almindelige Beboelseslejligheder og Driftsbygninger, saaledes at det, der ligger herudover i store Luksusbeboelser og Fabrikskomplekser, ikke fritages.

Samme Dag, som foranstaaende Forslag fremsattes af det radikale Venstre, fremsatte Socialdemokratiet et mindre vidtgaaende Forslag om, at mindre Beboelsesejendomme, som var opført efter 1. Januar 1918, skulde være fritaget for Ejendomsskyld til Stat og Kommune indtil Udgangen af Skatteaaret 1942—43. Fra Ministeriets Side blev baade de radikale og det socialdemokratiske Forslag afvist. De konservative tog ikke endelig Stilling. Forslagene henvistes til Udvalg og kom ikke tilbage til Tinget igen.

VI. Radikale Forslag om Toldnedsættelser.

Under Behandlingen af Cigartolden og forskellige andre midlertidige Toldlove stillede det radikale Venstre Forslag om fuldstændig Bortfald af Raatømmertolden og Nedsættelse til under Halvdelen af Tolden paa forarbejdet Tømmer og Træ, da det maa anses for ganske urimeligt at opretholde en Skat paa Byggematerialer. Nedsættelsen vilde andrage ca. 2 Mill. Kr. aarlig. Til at opveje denne Nedgang i Indtægterne foresloges opretholdt den Forhøjelse af Silketolden, der gennemførtes ved Valutaloven af 1924, samt Halvdelen af den Forhøjelse af Pelsværkstolden, som indførtes samtidig. De tre andre Partier stemte imidlertid imod Forslaget om Tømmertoldens Bortfald og lod i Stedet Silke- og Pelsværkstolden bortfalde.

Senere i Samlingen stillede det radikale Venstres Ordfører (Dahlgaard) i et andet Toldudvalg yderligere Forslag om Nedsættelse eller Bortfald af Tolden paa forskellige af Landbrugets og Fiskeriets Produktionsmidler, saaledes f. Eks. Bindegarn til Høstmaskiner, Transportspande, Hegnstraad, Fiskenet, forskelligt Tovværk m. v. Dette Udvalg naaede imidlertid ikke at faa afgivet Betænkning forinden Samlingens Slutning.

KLATGÆLD

ET TIDSBILLEDE FRA AUGUST 1927

Af Redaktør *Carl Hansen.*

— „Niels!"

— „Ja!"

— „Se her!"

— „Hvad skal jeg se?"

— „Mine Støvler skal du se! Der er Hul paa Saalen. Hælene er skæve. Jeg tror, de er opslidt."

— „Ja, hvad saa!"

— „Saa skal jeg vel ha ny Støvler."

— „To Par, om du vil, — bare du kan faa dem paa Kredit."

— „Du har endda faaet Afregning fra Mejeriet i Dag."

— „Ja, det har jeg! 127 Kr. 11 Øre!"

— „Hvad vil du bruge de Penge til?"

— „Betale Klatgæld og Afdrag, og saa har vi en Del Veksler, der skal fornyes."

— „Er det saa galt!"

— „Vil du ha hele Ramsen?"

— „Nej, for jeg forstaar mig ikke paa Pengesager. Det har du selv ladet mig vide, — et Par Gange, tror jeg."

— „Jamen nu er det bedst, du faar Besked. Vil du skrive op: 79 Kr. 07 Øre i Foderstofforeningen."

— „Dem kan du jo let betale af Mælkepengene!"

— „Restance for Kunstgødning 114 Kr. 20 Øre."

— „Kan det ogsaa betale sig med alt det Gødning, du slæber hjem?"

— „Saldo i Brugsforeningen 530 Kr. 17 Øre."

— „Saa mange Kræmmerhuse har vi ikke faaet et helt Aar."

— „Auktionsregning til Rest 520 Kr."

— „Hvad har vi faaet paa Auktion?"

— „To røde Køer fik vi."

— „Ih men det er jo tre Aar siden."

— „Rigtig, lille Kristine, fuldstændig rigtig."

— „A troede, de var betalt for længe siden."

— „Køerne kostede 720 Kr., og vi har afbetalt 500 Kr., — til Rest 520 Kr., — det stemmer!"

— „A faar det ikke til at stemme, vi skylder kun 220 Kr. til Rest."

— „Renterne, Kristine, du glemmer Renterne, — og Salær til Sagføreren og Omkostninger og Skidt."

— „Hvad kommer det Sagføreren ved?"

— „Alle Regninger, der bliver for gamle, kommer Sagføreren ved. Det er hans Mission at drive Pengene ind."

— „A synes dog, 300 Kr. er et glubsk Salær."

— „Fuldstændig rigtig, men det ene Hundred er vel ogsaa Renter og Renters Renter."

— „200 Kr. er sandelig ogsaa en glubsk Betaling."

— „Sagføreren tjener Pokker ikke 200 Kr. netto, — han har Udgifter til Porto og Frimærker . . ."

— „Porto og Frimærker er vel et og det samme!"

— „Fuldstændig rigtig, lille Kristine, jeg mente Porto og Konvolutter og Mads Jæger og hans Pumpestok. Du kan tro, der gaar meget til saadan et Sted."

— „Har vi saa mere — Klatgæld?"

— „Du ved vel nok, te a kører med en Klat Veksler."

— „Ja, det er vel de blaa Papirer, som kommer fra Banken? Tre fire Gange om Maaneden, tror jeg!"

— „Rigtig, — det er Taksten, lille Kristine, det gaar for sig saadan aw aa te!"

— „Hvor meget skylder vi paa Veksler, Niels?"

— „Tusind Kr., — saavel!"

— „Men Niels endda, — hvad skal det blive til?"

— „Summa Summarum: Veksler og Varegæld og Klatgæld og Skatterestance og samt udgør den Totalsum 2719 Kr. 14 Øre. Til Dækning har a Mælkepengene 127 Kr. 11 Øre. Men kan du faa et Par nye Sko paa Kredit, er det mig lige meget, for det spiller ingen Rolle i min Forretning, om Summa er 20 Kr. større eller mindre."

— „A vidste ikke, te du var letsindig i Pengesager. A kjender dig slet ikke, Niels. Du har forandret dig meget!"

— „Aah ja, du har Ret, — naar man saadan kommer ud paa de store Vande, faar man Udsyn og bekymrer sig ikke om Bagateller."

— „I de første Aar, vi var gift, betalte du alting kontant. Du sa, det var et Princip . . ."

— „Forholdene har tvunget mig til at bryde Princippet, Kristine. Gaarden kunde ikke give de 1000 Kr.s aarligt Afdrag paa 3. Prioritet, som vi skulde svare. Paa fire Aar har vi faaet 2719 Kr.s Klatgæld i Stedet for 4000 Kr.s Pantegæld. Fremgang 1281 Kr. efter Chr. Hansens Regnebog."

— „Det er en rar Fremgang, Niels, det er som at være i et Fattighus."

— „Ja, vi er ikke rigtig godt kørende, det skal være indrømmet."

— „Skal vi ikke hellere sælge Gaarden for at komme ud af al den Gæld?"

— „Rigtig, lille Kristine, vi skulde sælge Gaarden, det er akkurat m i n Mening, men . . ."

— „Hvad skal det „men" til?"

— „A mener blot, te Gaarden kan jo ikke koste det, vi betalte for den i 1919."

— „Hvorfor dog ikke? A ved da, te vi har forbedret den meget."

— „Alle Gaarde er faldne i Pris. Vi slipper ikke med mindre end 12000—15000 Kr.s Tab."

— „Hvor meget kan vi saa faa tilovers, naar vi rejser herfra?"

— „Tilovers, siger du, der bliver ingen Ting tilovers andet end Klatgælden, for Tiden opgjort til 2719 Kr. 14 Øre. Den faar vi nok Lov til at tage med os, som Erindring om de 7 fede Aars Agrartilværelse."

— „A kan ikke forstaa, det er Ret!"

— „Det er fælles Skade, lille Kone, mange Tusind Bønder er lige saa ilde farne som vi. Og paa en Maade er det ogsaa Ret."

— „Nej, det kan ikke være Ret."

— „Vist er det Ret paa en Maade, for det er Straffen for den taabelige Paripolitik, vi var saa letsindige at give vor Tilslutning ved Valgene."

— „Kan Politik da virkelig øde al Frugten af vort Arbejde gennem mange Aar?"

— „Det synes saa, Kristine, det er netop Taksten!"

DE SOCIALE LOVE EFTER NEDSKÆRINGEN

I. Sygekasserne.

Ved den af Venstre og Konservative gennemførte Nedskæring nedsættes Statens Tilskud vil de statsanerkendte Sygekasser med 4,15 Mill. Kr. eller godt 30 pCt. Nedsættelsen finder Sted paa følgende Poster:

	Besparelse
1. Tilskudet pr. Sygekassemedlem nedsættes fra 3 til 2 Kr. .	1,5 Mill.
2. Tilskud til Medicin bortfalder.	1,05 —
3. Nedsættelse af Tilskudet til Lægeudgifterne.	1,6 —
Ialt	4,15 Mill.

Det radikale Venstre modsatte sig Nedskæringen ud fra den Betragtning, at Statstilskudet, der for Tiden udgør ca. $^1/_3$ af Sygekassernes samlede Udgifter, procentvis er det samme, som har været gældende i de 35 Aar, Sygekasseordningen har bestaaet, og Partiet mener, at den storstilede og samfundsgavnlige, frivillige Sygeforsikring, som Danmark har formaaet at skabe, betinger, at den „Hjælp til Selvhjælp", der i 1892 her erkendtes for nødvendig, ikke nu forringes. I denne Forbindelse maa det erindres, at Statens forskellige Ydelser til Lægehjælp, Medicin m. v. er fastsat til en bestemt Procentdel (indtil nu 25 pCt.) af de Udgifter, disse Ydelser forvolder Sygekasserne, og at Statens Tilskud derfor vilde falde automatisk, efterhaanden som Prisfaldet indvirker paa de paagældende Udgifter. Partiet hævdede, at den naturlige Opgave for Staten vilde være i saa stort Omfang som muligt at yde sin Støtte til Sygekassernes Bestræbelser for at faa disse nedsat. Herigennnem varetages i lige Grad Sygekassernes og det Offentliges økonomiske Tarv, medens en Gennemførelse af Lovforslagets Besparelser i Modsætning hertil dels vil medføre for adskillige Sygekasser Nødvendigheden af at gaa til en Kontingentforhøjelse med deraf følgende Medlemstab og dels vil nødvendiggøre en Forøgelse af Kommunernes økonomiske Støtte til fattige Sygekassemedlemmer og til de fattige syge, der maatte blive

trængt ud af Kasserne. Af Sygekasseinspektoratets Beretning fremgaar, at der i 1925 er 19,395 Medlemmer, som har modtaget Kontingenthjælp af Kommunen, og ikke mindre end 27,402 Medlemmer er slettet paa Grund af Restance med deres Kontingent.

For Aarene 1926 og 1927 vil disse Tal blive betydelig større.

Disse Synspunkter er i nøje Overensstemmelse med hvad Venstre tidligere har hævdet.

Det radikale Venstre tiltraadte i Udvalget den Opfattelse, at de i Henhold til Loven fastsatte Grænser for Optagelse som ubemidlet Medlem i en anerkendt Sygekasse bør overholdes, og at den i saa Henseende nødvendige Kontrol maa gennemføres, men hævdede, at tilfredsstillende Forhold paa det her nævnte Omraade først vil kunne indtræde ved en gennemgribende Omordning af de gældende Regler for Adgang til at blive Medlem af de statsanerkendte Sygekasser, hvorved det dels bliver muligt for Sygekassernes Medlemmer i alle Tilfælde at forblive i Kasserne som bemidlede Medlemmer, naar deres Indtægts- og Formueforhold fører dem op over de fastsatte Grænser, dels muliggøres, at Personer med Indtægter og Formuer over de fastsatte Grænser kan indmelde sig i de statsanerkendte Sygekasser som bemidlede Medlemmer. En saadan Ordning, der bygger paa, at de paagældende bemidlede Medlemmer maa betale saa meget højere Kontingent, som Statstilskudet udgør for de ubemidlede Medlemmer, og tillige maa afholde andre eventuelle Merudgifter, som deres Medlemsskab maatte forvolde Sygekasserne, vil gøre en skærpet Kontrol med Hensyn til Indtægts- og Formuegrænserne langt lettere gennemførlig og langt mindre følelig for dem, der rammes deraf, men vil tillige uden Udgift for Stat og Kommune afhjælpe et stærkt følt Savn ved at give Adgang til en betryggende Sygeforsikring for betydelige Samfundslag, der nu ved de skarpt afstukne Grænser for Medlemsskab i de anerkendte Sygekasser er afskaaret herfra.

I Overensstemmelse hermed stillede Partiet en Række Ændringsforslag, som gik ud paa at aabne Adgang for bemidlede Personer til Sygekasserne. De Konservative tiltraadte disse Ændringsforslag; men skønt Venstre og Socialdemokratiet udtalte sig velvilligt om Sagen, forkastedes Ændringsforslagene med disse to Partiers Stemmer, og ved 3. Behandling faldt ogsaa de Konservative fra.

Overfor dem, der nærer Betænkelighed ved Gennemførelsen af en saadan Reform af vor Sygekasselovgivning, kan fremføres, at allerede nu er der en vis Adgang for Sygekassemedlemmer til at forblive i de anerkendte Sygekasser, selv om de ved at naa op over de fastsatte Indtægtsgrænser bliver bemidlede i Sygekasselovens Forstand. Det samlede Antal bemidlede Medlemmer i Sygekasserne var i 1925 13,957, og den samlede Indtægt, som Sygekasserne havde af disse Medlemmer,

var 321,704 Kr., medens Udgifterne udgjorde 248,810 Kr., hvilket altsaa giver et Nettooverskud for Sygekasserne paa 72,894 Kr.

Ved Lovforslagets endelige Behandling stemte Venstre og Konservative for, Socialdemokraterne og det radikale Venstre mod Nedskæringen, medens Retspartiet undlod at stemme.

Den nye Lov traadte i Kraft 1. Oktober 1927.

II. Invalideforsikringen.

Invalideforsikringsloven er en af de nyeste sociale Love. Den gennemførtes i 1921 under Ministeriet Neergaard af Indenrigsminister Sigurd Berg. Loven tog Sigte paa dem, hvis Indtægt ligger under Sygekasselovens Grænser. Invaliderenten var 800 Kr. aarlig, og Betingelsen for at blive tilkendt Invaliderenten var at man havde mistet to Tredjedele af Arbejdsevnen.

Loven viste sig, som det saa ofte er Tilfældet med Lovgivning paa nye Omraader, i Praksis at medføre forskellige Misforhold, hvorfor en Revision, der rettede disse, var tiltrængt. Det var imidlertid ikke en saadan Revision, Sundhedsminister Rubow stillede Forslag om. Hans Forslags Hovedpunkt var en Nedsættelse af Renten fra 800 Kr. til 540 Kr., hvortil saa Kommunerne paa egen Bekostning skulde kunne føje nogle Tilskud, forskellige i Hovedstaden, i Byerne og paa Landet.

Ministeriet regnede med, at Nedgangen i Ydelserne vilde blive 6,8 Mill. Kr. ÷ de kommunale Tilskud, og Besparelsen for Staten beregnes til omkring 2 Mill. Kr. Beregningen var imidlertid urigtig. For det nuværende Antal Invalider vilde den samlede Nedgang i Ydelserne blive 4,7 Mill. Kr. ÷ de kommunale Tilskud. Nedgangen vilde da antagelig blive omkring 4 Mill. Kr., og deraf vilde 3,2 Mill. gaa til Nedsættelse af Forsikringspræmierne. Tilbage til Stat og Kommune vilde blive en Besparelse paa ca. 800,000 Kr., deraf antagelig 200,000 til Kommunerne. For Stat og Kommune vilde denne Nedskæringslov altsaa være temmelig betydningsløs.

Forslaget rejste det Spørgsmaal, om det var lovligt at nedsætte Renten for dem, der havde faaet tilkendt de 800 Kr. eller havde søgt derom inden den nye Lov kom. 5 konservative samt Grev Holstein (kons. Løsg.) og Dr. Dam (Retspartiet) mente, det var ulovligt, og Forslaget var nær ved at strande. I Fællesudvalget enedes imidlertid Venstre og Konservative om nogle Ændringer, som kun 2 konservative gik imod, og Loven vedtoges derefter med 74 St. mod 73. Imod stemte Det radikale Venstre, Socialdemokratiet, Retspartiet og Grev Holstein. Vedtagelsen blev kun mulig fordi Heilesen, der var alvorligt syg og med Orlov opholdt sig i Vendsyssel, ikke kunde naa København Afstemningsdagen.

Loven gaar i den nye Skikkelse ud paa følgende: Den faste Invalide-rente er 540 Kr. Dertil kommer et Tillæg paa 240 Kr. til dem, der anses for at have fuld Invaliditet. Kommunalbestyrelserne skal afgøre, hvem der skal have dette Tillæg, og Kommunerne skal alene betale det. Appel kan ske til Amtmanden, i visse Tilfælde til Sundhedsministeren. Det bliver da ikke en lægelig eller retslig Afgørelse, men en skønsmæssig Beslut-ning, i sidste Instans af politisk Karakter. En saadan Ordning er helt uforligelig med Forsikringssystemet.

Invalider, der har faaet tilkendt Invaliderente inden 1. Oktober 1927, da den nye Lov traadte i Kraft, og som ikke erkendes at lide af svær Invaliditet, faar indtil 31 Marts 1928 de 800 Kr. Derefter falder Beløbet med 65 Kr. halvaarligt, indtil Renten efter 30. September 1929 er nede paa 540 Kr.

De forsikredes Præmie fastsættes saaledes:

1. Personer, der er indtraadt 1. Oktober 1921, samt Personer, der indtræder inden det fyldte 25. Aar: 4 Kr. 44 Øre (før 5 Kr. 40 Øre).
2. Ved Indtræden mellem 25 og 33 Aar: 5 Kr. 16 Øre (før 7 Kr. 80 Øre).
3. Inden det fyldte 40. Aar: 6 Kr. 84 Øre (før 10 Kr. og 20 Øre).

Arbejdsgivernes Bidrag fastsættes til $4^1/_2$ Kr. pr. Helaarsarbejder (før 5 Kr. 40 Øre).

Stat og Kommune betalte før hver Halvdelen af, hvad der derefter var nødvendig; nu betaler Staten $^3/_5$ og Kommunerne $^2/_5$.

I den første Tid, indtil Nedgangen for de nuværende Rentenydere er traadt i Kraft, vil den nye Lov bringe en Forhøjelse af Statens og Kom-munernes Udgifter, idet Udgifterne er omtrent uændrede, men Præmie-indtægten ringere. Siden, naar nogle Tusind af de ældre Invalider er ført over paa Fattigvæsenet og Rentenedsættelsen bliver effektiv, vil der blive en Nedgang i Statens Udgifter; medens Nedgangen for Kommu-nerne antagelig vil blive opvejet ved forøgede Fattigudgifter.

Og med alt dette har Loven ikke faaet de bestaaende Misforhold ord-net. Dette vilde derimod være sket, hvis man havde fulgt Det radikale Venstre, som med Hensyn til den fremtidige Ordning foreslog en gen-nemgribende Revision med følgende Hovedpunkter:

1. De nuværende Afgørelser lider under, at de træffes af Invalide-forsikringsretten paa Grundlag af Attester eller Undersøgelser, til hvilke Vedkommende maa rejse til Hovedstaden. Kendskabet til Egnen og ved-kommendes særlige Forhold glipper. Det foresloges at overlade Afgø-relsen til Amtsudvalg med Amtslægen, den stedlige Dommer og 1 Repræsentant for Invalidens Opholdskommune som Medlemmer, for-uden Repræsentanter for Sygekasse og Arbejdsgivere. I Tilfælde af Uenighed mellem disse skulde Sagen kunne appelleres til Invalide-forsikringsretten, der iøvrigt skulde beholde Sagerne fra Hovedstaden. Det paastodes, at denne Ordning vilde blive dyr. Det er urigtigt. Der skulde ikke oprettes særlige Embeder; der vilde kun blive Tale om smaa Diæter til Amtsudvalgene, der hver for sig kun vilde faa faa Sa-ger i Aarets Løb.

2. Den ensartede Rente føles som en Urimelighed. Det foresloges at yde normalt 780 Kr., men dertil føje et 60 Kr.s Tillæg for hver forsørget dog ikke udover 240 Kr., samt at nedsætte Beløbet til 576 Kr. for forsørgede Invalider. Endelig foresloges det, at Renten skulde nedsættes med 96 Kr. for de Invalider, hvis Forhold ikke kræver særlig Udgift til Pasning, Medicin el. lign.

3. Dertil føjedes Forslag om, at Sygekassemedlemmer, der ikke ønskede at betale den sædvanlige Præmie, 5 Kr. 40 Øre, skulde have Ret ttl at nøjes med en mindre Præmie paa $^3/_4$ deraf, medens Renten da for deres Vedkommende nedsattes tilsvarende.

4. Det foresloges, at forbigaaende og vedvarende Invalider fremtidig skulde stilles lige med Hensyn til Tidspunktet for Rentens Ikrafttræden.

5. Der stilledes Forslag om en Række Oplæringsforanstaltninger.

6. Det foresloges, at der skulde være Kontrol med, at Invalider levede under saadanne Vilkaar, at det ikke kunde antages, at de udbredte Smitte.

7. Det foresloges, at der hvert 5. Aar skulde foretages en Gennemgang af Invaliderne, første Gang paa Grundlag af Indberetninger fra Kommunalbestyrelserne indgivne inden Oktober 1927. For at lette Afgørelsen og mildne Følgerne for dem, der nu ikke kunde anses for Invalider i Lovens Forstand, foresloges det, at der skulde gives Invalideforsikringsretten Ret til at yde i nogle Overgangsaar efter Skøn 540, 360 eller 240 Kr.

Selv om Invalidernes Tal stiger til rigeligt 20000 (ved Forslagets Behandling var Tallet 18,200), vilde disse Regler kun medføre en Statsudgift paa ca. 3 Mill. Kr. aarlig. Da Loven vedtoges, regnedes der med en aarlig Statsudgift paa 5,2 Mill. Kr. — altsaa en Nedgang, der mere end svarer til Kronens ændrede Værdi.

De radikale Forslag modtoges med Velvilje fra flere Sider; men sluttelig lykkedes det Venstre at faa tilstrækkelig mange Konservative med til Loven i den foran skitserede Form, og dermed var de Radikales Forslag afvist.

III. Ulykkesforsikringsloven.

I Modsætning til, hvad Tilfældet er ved Nedskæringen af de andre sociale Love, har det radikale Venstre stemt for de gennemførte Ændringer i Ulykkesforsikringsloven. Dette er sket, fordi den her gennemførte Nedskæring er foretaget paa et rimeligt Grundlag og ledsaget af en Forbedring af Lovens Principper. Hovedændringen er, at den Maksimumsløn, hvorefter Erstatningerne beregnes, nedsættes fra 2400 Kr til 2100 Kr., og at der desuden sker en Nedsættelse af Erstatningssummerne med 15 pCt.

I 1916, da den store Reform af Ulykkesforsikringsloven gennemførtes af Rode, sattes Dødserstatningens Maksimum til 6000 Kr. (Pristallet var da 135). Ved Revisionen af Loven i 1920 fordobledes denne Erstatning til 12000 Kr. (Pristallet var 262). I 1927 er nu Prisniveauet faldet med en Trediedel (Pristallet 178), og til Dødserstatningen paa 12000 i 1920

svarer altsaa nu 8000 Kr. Hvis man nu i 1927 gennemførte en Nedsættelse af Dødserstatningen fra 12000 til 8000 Kr., saa vilde det altsaa sige, at en Enke efter en Mand, der er omkommet ved Ulykkestilfælde, vilde faa nøjagtig det samme i Værdi, som var tildelt hende i Loven af 1916 og 1920. Men nu har man ved den nu vedtagne Lov gennemført et nyt og bedre Princip, hvorefter der ved Erstatningen tages Hensyn til Enkens eller Enkemandens forsørgermæssige Stilling, hvad der ikke skete efter de tidligere Love, saaledes at der tilkendes en barnløs Enke 7140 Kr., en Enke med et Barn 9810 Kr. og en Enke med to eller flere Børn 12495 Kr.

Et Eksempel paa, hvad denne Ændring betyder, kan anføres paa Grundlag af Erfaringerne fra 1921. Der udbetaltes i det Aar 108 Erstatninger til Enker og Enkemænd. Af disse var 35 uden Børn, og 2 havde Børn, som var ældre end den for forøget Understøttelse fastsatte Alder; 37 vilde altsaa falde ind under Reglerne for barnløse Enker eller Enkemænd, men 71 vilde derimod falde ind under Reglerne for dem, der har Børn. Af disse 71 havde 18 kun eet Barn, medens 53 havde Børn i et Antal fra 2 til 8.

Regnet efter en Erstatningsmaksimum af 8000 Kr. (der som nævnt svarer til den Værdi, der tillagdes dem i 1920) vil man se, at af disse 108 Enker vilde 37 miste hver 860 Kr. i Forhold til den oprindelige Lov, 18 Enker vilde hver faa 1810 Kr. mere og 53 Enker vilde hver faa 4495 Kr. mere. Det vil sige, at der for dette Aar vilde ske en Formindskelse af Kapitalerstatningen paa 32000 Kr., men paa den anden Side en Forøgelse paa 270,000 Kr.; Værdien af Kapitalerstatningerne er altsaa forøget for Arbejderklassen som saadan med 238,000 Kr.

Man maa overfor hele Ulykkesforsikringslovgivningen ogsaa erindre, at denne Lov vel er en Forsikringslov, men det er ikke en Forsikring, som de forsikrede betaler noget til, det er en Forsikring, som Arbejdsgiverne skal bære under Hensyn til, at de Personer, de tager i deres Tjeneste, er udsat for Ulykker og Død. Men idet det saaledes er en Ordning, hvor Byrden er paalagt Arbejdsgiverne, maa man da ogsaa i samme Grad, som man har forøget Arbejdsgivernes Præmier under Hensyn til det stigende Prisniveau og den stigende Velstand i Landet, formindske dem i det Øjeblik, da Priserne falder og de økomiske Tilstande er blevet daarlige.

IV. Aldersrenten.

Den 27. Februar 1927 forelagde Indenrigsminister Kragh i Folketinget Forslag til Lov om Aldersrente, hvor han delte Renten i en Statsrente og en Kommunerente, saaledes at de faste Takster nedsattes betydeligt (for Ægtepars Vedkommende til ca. Halvdelen af de nuværende Takster). Disse faste Beløb skulde udredes af Staten. Kommu-

nerne skulde herudover have Ret til at yde $^1/_3$ af disse Takster, idet Adgangen dertil dog var betinget af, at der ydedes alle Rentenydere i Kommunen denne Trediedel. I særlige Trangstilfælde kunde endeligt yderligere ydes $^1/_3$. Samtlige Udgifter til disse frivilligt ydede Tillæg skulde udredes alene af Kommunerne, hvorved man særlig i disse økonomisk vanskelige Tider for Kommunerne maatte befrygte, at det let kom til at gaa ud over de gamle.

Dette Forslag, som var et afgjort Brud paa det Grundprincip, der var nedlagt i Aldersrenteloven af 1922, hvorved man søgte at tilsikre de gamle deres Aldersrente som en Ret, blev fra alle Sider i Rigsdagen afvist, og det radikale Venstres Ordfører (Holdgaard) betonede meget stærkt ved Forslagets 1. Behandling, at det vilde være umuligt for Ministeren at opretholde et saadant Forslag, hvorved Aldersrenten kun blev en Ret for de forholdsvis faa bedrestillede, medens den for dem, der udelukkende skulde leve af Renten, kun blev en Skueret og en Almisselov.

Det viste sig da ogsaa, at denne Opfattelse fandt stærkt Udtryk i de forskellige Befolkningslag.

Den voksende Uvilje mod Forslaget bevirkede, at Ministeren maatte opgive dette og indgaa i Forhandlinger, hvorved de fra radikal Side hævde Grundprinciper bevaredes.

Under de i Udvalget førte Forhandlinger blev der fra det radikale Venstres Side stillet Forslag, hvorved de daarligst stillede Aldersrentenyderes hidtidige Kaar vilde forbedres betydeligt, og hvorved Kommunernes frie Skøn udvidedes, idet man foreslog at erstatte Dyrtidstillægget med en Ret for Kommunerne til frit at disponere over et Beløb, der skulde udgøre 15 pCt. af Kommunernes samlede Udgifter til Aldersrente. For at tilvejebringe Midler til Forbedring af de daarligst stilledes Kaar foreslog det radikale Venstre, at de forholdsvis bedre stilledes Rente nedsattes noget, og at Renten for nogle af de bedst stillede helt bortfaldt, og endelig foreslog man at nedsætte den Præmie, der nu gives til dem, der venter med at hæve Aldersrenten til det 66., 67. og 68. Aar. Dette sidste blev fra det radikale Venstres Side foreslaaet ud fra den Betragtning, at Erfaringen viser, at det som Regel er de bedst stillede, der venter. Denne Opfattelse er da ogsaa blevet bekræftet af en Henvendelse til Udvalget fra de samvirkende Sogneraadsforeninger.

Ved de her nævnte radikale Forslag vil der indvindes en Besparelse paa ca. $5^1/_2$ Million Kr., som Partiet foreslog alene skulde komme Kommunerne til gode.

For en Sammenlignings Skyld optrykkes paa de næste Sider de forskellige Forslags faste Takster for helt ubemidlede, Maksimalindtægten og Maksimalformuen for Aldersrentenydere (den højeste Indtægt og Formue, en Person maa have for at kunne opnaa Aldersrente) samt Udgifterne efter de forskellige Forslag.

	Kraghs Forslag i 1927.			*Det vedtagne Forsl.*		
	Hovedst. Kr.	Købst. Kr.	Landet Kr.	Hovedst. Kr.	Købst. Kr.	Landet Kr.
Ægtepar, begge 65 Aar	594	480	366	1008	804	600
Ved Opsættelse til ældste Ægtefælle er 66 Aar	654	528	402	1104	882	660
— 67 -	714	576	438	1200	960	720
— 68 -	774	624	474	1296	1038	780
Enl. Mænd og Ægtepar., hvoraf kun Manden er fyldt 65 Aar . . .	426	348	270	678	540	402
Ved Opsættelse til 66 Aar	468	484	300	744	594	443
— 67 -	510	420	330	810	648	486
— 68 -	522	456	360	876	702	528
Enlige Kvinder og Ægtepar, hvoraf kun Hustruen er fyldt 65 Aar	384	312	240	642	510	378
Ved Opsættelse til 66 Aar	420	342	264	708	564	420
— 67 -	456	372	288	774	618	462
— 68 -	492	402	312	840	672	504

Maksimalindtægt og Maksimalformue.

(65-aarige)

	Hidtidig Lov		*Kraghs Forsl.*		*Vedt. Forsl.*	
	Indtægt Kr.	Formue Kr.	Indtægt Kr.	Formue Kr.	Indtægt Kr.	Formue Kr.
Hovedstaden:						
Ægtepar.	1820	22750	1142	14275	1298	16238
Enlige Mænd. . . .	1150	14375	900	11250	897	11213
Enlige Kvinder . . .	1060	13250	828	10350	864	10800
Provinsbyerne:						
Ægtepar.	1530	19125	980	12250	1062	13275
Enlige Mænd. . . .	960	12000	766	9575	770	9625
Enlige Kvinder . . .	890	11125	704	8800	743	9288
Landdistrikterne:						
Ægtepar.	1230	15375	797	9963	825	10313
Enlige Mænd. . . .	760	9500	632	7900	645	8050
Enlige Kvinder . . .	710	8875	580	7250	622	7775

Den samlede Udgift efter den nugældende Lov var i Bemærkningerne til Forslaget anslaaet til 38,8 Mill. Kr. for Staten og 27,7 Mill. Kr. for Kommunerne, ialt 66,5 Mill. Efter Kraghs Forslag var Udgifterne 33 Mill. Kr. for Staten og 23 Mill. Kr. for Kommunerne, ialt 56 Mill., og efter den vedtagne Lov er Udgifterne beregnet til $33\frac{1}{4}$ Mill. Kr. for Staten og $23\frac{3}{4}$ Mill. Kr. for Kommunerne, ialt 57 Mill. Kr.

	Socialdem. Forslag			*Radik. Venstr. Forsl.*		
	Hovedst. Kr.	Købst. Kr.	Landet Kr.	Hovedst. Kr.	Købst. Kr.	Landet Kr.
Ægtep., begge 65 Aar .	1020	852	678	1020	852	678
Ved Opsættelse, til ældste Ægtef. er 66 Aar .	1110	924	732	1074	894	714
— 67 - .	1200	996	786	1128	936	750
— 68 - .	1296	1068	840	1182	978	786
Enl. Mænd og Ægtep., hvoraf kun Manden er fyldt 65 Aar	666	540	432	678	540	432
Ved Opsætt. til 66 Aar	720	588	468	714	570	456
— 67 -	774	636	504	750	600	480
— 68 -	828	684	540	786	630	504
Enl. Kvinder og Ægtepar, hvoraf kun Hustruen er fyldt 65 Aar	618	504	402	642	510	402
Ved Opsætt. til 66 Aar	678	552	432	672	534	420
— 67 -	738	600	462	702	558	438
— 68 -	798	648	492	732	582	456

Maksimalindtægt og Maksimalformue.

(65-aarige)

	Sociald. Forslag.		*Radik. Forslag*	
Hovedstaden:	Indtægt Kr.	Formue Kr.	Indtægt Kr.	Formue Kr.
Ægtepar	1335	16688	1335	16668
Enlige Mænd	911	11388	922	11525
Enlige Kvinder	867	10838	889	11113
Provinsbyerne:				
Ægtepar	1131	14138	1131	14138
Enlige Mænd	795	9938	795	9938
Enlige Kvinder	762	9525	768	9600
Landdistrikterne:				
Ægtepar	922	11525	922	11525
Enlige Mænd	695	8688	695	8688
Enlige Kvinder	658	8225	658	8225

Udgifterne vilde for Socialdemokraternes Forslag blive $39\frac{1}{2}$ Mill. Kr. for Staten og $28\frac{1}{2}$ Mill. Kr. for Kommunerne, ialt 68 Mill. Kr., og for det radikale Venstres Forslag vilde Udgifterne blive 38,8 Mill. Kr. for Staten og 22,2 Mill. Kr. for Kommunerne, ialt 61 Mill. Kr.

Til de faste Takster i det af Venstre og Konservative vedtagne Forslag har Kommunalbestyrelsen i Købstæderne fremdeles Ret til at yde Hjælp i Sygdomstilfælde, saasom Pleje i Hjemmet m. v. + 5 pCt. tillagt, hvor der er særlig økonomisk Trang til Stede. I Landkommunerne er Sygehjælpen borttaget, men der gives Kommunalbestyrelserne Ret til, hvor der er Trang til Stede, efter Ansøgning at yde særlige Tillæg, der tilsammen ikke maa overstige $12^1/_2$ pCt. af Kommunens samlede Udgifter til Aldersrente. Naar Det radikale Venstre ikke har kunnet stemme for dette Forslag, men har stemt imod det, er Grunden den, at man frygter for, at disse $12^1/_2$ pCt. i mange Kommuner ikke vil være tilstrækkelige til at imødekomme den Trang, der vil være til Stede, naar baade Retten til at yde Hjælp i Sygdomstilfælde og Retten til at yde Brændselshjælp bortfalder. Begge disse Rettigheder for Kommunerne var bibeholdt baade i Socialdemokratiets og i Det radikale Venstres Forslag.

I Stedet for det af det radikale Venstre foreslaaede frie Skøn udover de faste Takster opretholdt Socialdemokraternes Forslag den nuværende Ordning med et for alle ensartet Dyrtidstillæg.

Til Trods for, at Det radikale Venstres Forslag var 7 Mill. Kr. billigere end Socialdemokratiets, bød det bedre Kaar for de daarligst stillede Gamle, idet de 15 pCt. Tillæg, anvendt efter Kommunernes frie Skøn, vil være langt at foretrække fremfor et ensartet Dyrtidstillæg, uanset om vedkommende er i Trang eller ej, og da tilmed dette Tillæg med Tiden antagelig helt vil bortfalde, vil Fordelen ved det radikale Forslag blive saa meget større.

Her skal anføres en Sammenligning mellem de faste Takster, som indeholdes i Socialdemokraternes Forslag, tillagt de nuværende Dyrtidstillæg, 84 Kr. for Ægtepar og 42 Kr. for enligt stillede, og Det radikale Venstres Forslags faste Takster, tillagt de 15 pCt.:

	Rad. Forslag	Soc. Forslag
Hovedstaden:		
Ægtefolk	1173 Kr.	1104 Kr.
Enlige Mænd	780 -	708 -
Enlige Kvinder	738 -	660 -
Provinsbyerne:		
Ægtefolk	980 Kr.	936 Kr.
Enlige Mænd	621 -	582 -
Enlige Kvinder	586 -	546 -
Landet:		
Ægtefolk	780 Kr.	750 Kr.
Enlige Mænd	497 -	474 -
Enlige Kvinder	462 -	444 -

Som man ser, er det radikale Forslag paa alle Punkter bedre for de helt ubemidlede Gamle end Socialdemokratiets. Naar dertil

kom, at Det radikale Venstres Forslag betød en mindre Udgift for Kommunerne paa godt 6 Mill. Kr. fremfor Socialdemokratiets, er det forstaaeligt, at baade Socialdemokratiet og Retspartiet tilsidst stemte for vort Forslag.

V. Arbejdsløshedsforsikringen.

Danmarks første Arbejdsløshedslov traadte i Kraft i 1907. Arbejderne betalte den Gang 50 pCt. af Forsikringen og det offentlige 50 pCt. (Staten 33, Kommunerne 17 pCt.)

Ved Loven af 1924 sattes Statens Tilskud til 21 pCt. og Kommunernes til 18 pCt. Arbejderne maatte altsaa selv udrede de 61 pCt. — en meget væsentlig Stigning. I den reviderede Lov, som traadte i Kraft 1. Oktober 1927, fortsattes i samme Retning. Og samtidig vedtoges det, at de offentlige Tilskud, som hidtil ydedes i Forhold til Medlemsbidraget, fremtidig skulde ydes efter en graduеret Skala i Forhold til den gennemsnitlige Aarsfortjeneste i Faget i det foregaaende Finansaar i Overensstemmelse med følgende Skala.

Gennemsnitlig Aarsfortjeneste for Fagets (Omraadets) Arbejdere.	Statstilskud i Forh. til Medlemsbidr.	Kommunetilskud i Forh. til Medlemsbidr.
indtil 1500 Kr.	40 pCt.	30 pCt.
1500 — til 2000 Kr.	35 —	
2000 — — 2500 —	30 —	25 —
2500 — — 3000 —	25 —	20 —
3000 — — 3500 —	20 —	15 —
3500 — — 4000 —	15 —	10 —
over 4000	10 —	5 —

Ved denne Beregningsmaade regnedes de offentlige Tilskud at ville gaa ned med ca. 2 Mill. Kr.

Det radikale Venstre tiltraadte Tanken om en saadan Graduering af det Offentliges Tilskud efter Lønhøjden, men mente ikke, det var rigtigt at nedsætte det Offentliges samlede Tilskud paa dette Omraade, idet man maa vente, at det Offentlige ikke kan gaa ret meget længere ned med sine Tilskud til denne Forsikring, uden at Arbejdernes Interesse i det Offentliges Anerkendelse af Kasserne med tilhørende Tilsyn og Tilskud bortfalder, og dette vilde Partiet anse for meget uheldigt. Arbejdsløshedskasserne faar jo nemlig ikke det Offentliges Tilskud uden at yde noget igen. Til Gengæld for Tilskuddene underkaster Kasserne sig Arbejdsløshedslovens Regler. Dette vil bl. a. sige, at Arbejdsløshedskasserne ikke kan yde Understøttelse under Strejker og Lockouter, at de ikke maa understøtte Arbejdere, der nægter at modtage anvist Arbejde, og at Kasserne ved Spørgsmaalet om Ydelse af Understøttelse underkaster sig Indenrigsministerens Angivelse af om en Arbejder uberettiget har forladt sin Arbejdsplads. Det vil med andre Ord sige, at Arbejdsløshedsforsikringslovgivningen ikke blot for Samfundet betyder

det Gode, at Arbejderne og deres Familier holdes oppe under Arbejdsløsheden — først og fremmest ved deres egne Kontingenter — men betyder tillige Gennemførelsen af visse faste Ordensregler, saaledes at Samfundet derigennem sikres, at Lønkampe og Forsikringsformaal ikke blandes sammen. Den samfundsmæssige Værdi af denne Fasthed og Orden paa dette Omraade er overordentlig stor. Det rad. Venstre foreslog i Udvalget en anden Skala varierende for Staten fra 25 til 40 pCt. og for Kommunerne fra 20 til 35 pCt. Socialdemokraterne modsatte sig Gradueringen, og Venstre og Konservative gennemførte som nævnt foranstaaende Skala.

De almindelige Regler for Arbejdsløshedsunderstøttelsen vedtoges iøvrigt omtrent uforandret (Se Aarbog III S. 104).

Den mest betydningsfulde Ændring var imidlertid Ophævelsen af den ekstraordinære Arbejdsløshedsunderstøttelse, d. v. s. Understøttelsen til dem, der havde været ledige saa længe at de ikke mere kunde faa alm. Arbejdsløshedsunderstøttelse. Denne ekstraordinære Hjælp ydedes med $^2/_3$ af Arbejdsløshedsfonden, hvis Midler tilvejebragtes ved Bidrag fra Arbejdsgiverne og fra Staten, og med $^1/_3$ af Kommunerne. Nu ophævedes denne Hjælp ganske. I Stedet gaves der Arbejdsløshedskasserne Adgang til at oprette Krisefonds, hvortil Medlemsbidragene ikke maa andrage mindre end 20 pCt. af det ordinære Kontingent. Krisefondene kan faa Stats- og Kommunetilskud i Overensstemmelse med Reglerne for Stats- og Kommunetilskuddene til de alm. Arbejdsløshedskasser, og Arbejdsløshedsfonden yder et Tilskud, der ikke maa overstige 25 pCt. af det i det foregaaende Aar til Krisefonden indbetalte Medlemsbidrag, og som tilsammen ikke maa overstige $^4/_5$ af Fondens Renteindtægt (ialt kun omkring $^1/_2$ Mill. Kr. aarlig). Iøvrigt fastsattes det, at naar Arbejdsløshedsfondens Midler er steget til 12 Mill. Kr., bortfalder Arbejdsgivernes Bidrag. Dette vil antagelig naas i Løbet af et Par Aar, og dermed er Industriens Bidrag til Arbejdsløsheden bortfaldet og Byrderne overvæltet paa det Offentlige.

Det radikale Venstre modsatte sig hele denne Ordning, idet Partiet forudsaa, at kun ganske faa Arbejdsløshedskasser vilde evne at oprette Krisefonds samtidig med at det Offentliges Tilskud til den ordinære Forsikring sattes ned. Følgen vilde da blive, at Byrderne ved den ekstraordinære Arbejdsløshed fremtidig vilde falde udelukkende paa de kommunale Hjælpekasser og Fattigvæsen. Denne Opfattelse er forlængst blevet bekræftet, og omkring i Kommunerne har Venstre og Konservative været med til at bevilge store Beløb til Hjælpekasserne i Anledning af den ekstraordinære Hjælps Ophør. Det radikale Venstre foreslog imidlertid, at Statsbidraget til Arbejdsløshedsfonden skulde bortfalde, og at Kommunernes Andel af Udgifterne ved den ekstraordinære Understøttelse skulde nedsættes fra $^1/_3$ til $^1/_4$. Samtidig foreslog Partiet ligesom

i 1921, at Arbejdsgiverne kun skal svare Bidrag af det Antal Arbejdere, de har udover 3. Tillige foreslog Partiet at gøre Reglerne for Nødhjælpsarbejde mindre stive, saa denne den bedste Form for Arbejdsløshedshjælp kunde blive udnyttet mere end hidtil.

De radikale Forslag vedrørende den ekstraordinære Arbejdsløshed fik Socialdemokratiets Stemmer; men de forkastedes af Venstre og Konservative.

Antallet af Arbejdsanvisningskontorer udgjorde i 1927 81. Allerede i 1921 gjordes fra radikal Side opmærksom paa, at mange af dem ikke gjorde Nytte for de anvendte Penge. Ministeriet foreslog nu Tallet nedsat til 23, nemlig et for hvert Amt samt et for København-Frederiksberg. Udgifterne ved Driften (udover Statens Tilskud paa $^1/_3$) skulde fordeles paa Amterne og Købstæderne efter Folketal. De samlede Udgifter ansloges til at ville gaa ned fra 540,000 Kr. til ca. 300,000 aarlig; men Landkommunerne vilde faa deres Udgifter forøget med ca. 100,000 Kr. Det radikale Venstre gav principiel Tilslutning til Forslaget, men protesterede mod Forøgelsen af Kommunernes Udgifter. Partiets Opfattelse paa dette Punkt blev imødekommet, og desuden lykkedes det Partiet, skønt det til at begynde med mødte Modstand, at faa et overflødigt Embede som Kontorchef i Arbejdsdirektoratets Afdeling for Arbejdsanvisning nedlagt.

Besparelsen ved hele Arbejdsløshedsloven var af Ministeriet beregnet til $4^1/_2$ Mill. Kr. for Staten og $4^1/_2$ Mill. Kr. for Kommunerne, men der er her regnet med samme Arbejdsløshed som i det ekstraordinære Aar 1926-27. Og da som nævnt mange Kommuner maa bevilge store Beløb til Hjælpekasserne til Hjælp til de ekstraordinært arbejdsløse, er det givet, at Ministerens Beregning vil slaa fuldkommen fejl. Det radikale Forslag vedrørende den ekstraordinære Arbejdsløshed vilde have betydet en Besparelse paa $3^1/_2$ Mill. Kr for Staten og ca. 800,000 Kr. for Kommunerne. Hertil kommer Besparelsen paa Arbejdsanvisningen (240,000 Kr.) som Partiet gav sin Tilslutning, ialt en Besparelse paa over $4^1/_2$ Mill. Kr.

PROGRAMUDTALELSER

I. Det radikale Venstres Landsmøde.

Paa det radikale Venstres Landsmøde i København den 21.—22. Maj 1927 vedtoges enstemmigt følgende politiske Udtalelse:

Idet Landsmødet giver sin uforbeholdne Tilslutning til Rigsdagsgruppens Politik, der har været baaret af Overbevisningen om, at den nødvendige Indskrænkning af Statens Udgifter burde ske uden Forringelse af den gennem en Menneskealders Lovgivning skabte Tryghed for de vanskeligt stillede Dele af Folket, og at Indskrænkningen i første Række burde foregaa paa de militære Budgetter, udtaler Mødet:

at den bebudede Skattelettelse bør ske paa saadan Maade, at Byrderne lettes for de brede Befolkningslag,

at det er en bydende Nødvendighed, at Samfundet, som foreslaaet af Rigsdagsgruppen, skaber et Værn for de mange Hjem, som trues af Krisen, og at Midler dertil bør skaffes ved Afgift af de Formuer, der har haft Fordel af Kronestigningen,

at der ved en klar Frihandelspolitik til Nedbringelse af Prisniveauet, ved lettere Adgang til Kredit og Nedsættelse af Renten, ved planmæssig Iværksættelse af økonomisk forsvarlige offentlige Arbejder, ved Nybygningers Fritagelse for Skat, ved Hjælp til omfattende Grundforbedringsarbejder og ved Fremme af Udstykningen maa træffes Foranstaltninger til at bringe nyt Liv i Erhvervsvirksomheder og til Begrænsning af Arbejdsløsheden,

samt *at* den Usikkerhed, som vil blive ved at bestaa i vore Pengeforhold, saa længe Landmandsbanken, Landets største Bank, drives paa Statens Risiko, snarest maa bringes til Ophør.

Landsmødet udtaler sin Tak til Rigsdagsgruppen for det Initiativ den har taget ved Fremsættelse af en Række Forslag, hvis Gennemførelse vil betyde en virkningsfuld Imødegaaelse af Krisen og en haardt tiltrængt Mildnelse af Striden mellem Folkeklasserne og sin Tillid til, at

disse Forslag i den kommende Tid vil vise deres Bærekraft. Det tilsiger sin Støtte til Fortsættelse af en radikal Venstrepolitik, bygget paa den selvstændige Grundopfattelse af Danmarks politiske og sociale Forhold, for hvis Udbredelse i det danske Folk Partiet har kæmpet siden dets Dannelse.

II. Den radikale Ungdoms Landsmøde.

Paa den radikale Ungdoms Landsforbunds Landsmøde i Vordingborg 13., 14. og 15. Maj 1927 vedtoges enstemmigt følgende Udtalelse:

Den radikale Ungdom udtaler sin stærkeste Sympati med den paneuropæiske Tanke og ønsker at medvirke til et Oplysningsarbejde herfor. Folkeforbundet vil styrkes ved at bygges paa Statsforbund, og et europæisk Statsforbund — som Led i Folkeforbundet — er en Nødvendighed til Opretholdelsen af Europas Fred og til dets sociale og økonomiske Genrejsning, ja Bevarelsen af dets Kultur. De skandinaviske Stater kan med Tiden tage Initiativet til den første paneuropæiske Kongres. Nu bør de uopholdelig vise Verden deres Forstaaelse for Frihandel og Fred ved at arbejde for vidtgaaende økonomisk Samarbejde mellem Nordens Stater. Der bør nedsættes en skandinavisk Kommission, som anviser Vejen hertil, navnlig ved Afskaffelse af alle nordiske Toldskranker.

Den radikale Ungdom udtaler som sin Opfattelse, at der kun paa alles lige Ret til Natur- og Samfundsgoder kan bygges et sundt Samfund med Beskæftigelse for alle paa Vilkaar, som sikrer dem tilstrækkeligt til at leve et menneskeværdigt Liv; derfor kræver vi snarest af Lovgivningsmagten en dybtgaaende økonomisk Frigørelse, der i Stedet for at søge delvis Udligning af Klasseforskellighederne gennem Understøttelser og stigende Skatter sikrer alle Adgang til Arbejde. Vi kræver fuld Grundskyld, der sikrer lige Adgang til Fædrelandets Jord ved Inddragning af den samfundsskabte Jordrente, til Afløsning af de Byrder, som nu tynger Arbejde og Forbrug. Vi kræver personligt Ansvar knyttet til alle økonomiske Virksomheder samtidigt med, at der aabnes Adgang til Andel i disse gennem Arbejdsindsats. Dette sikrer stor og stadig Produktion i Modsætning til de Kriser og den Arbejdsløshed, som følger af den herskende Aktieselskabsform.

Vi kræver al varefordyrende Beskyttelse fjernet, saa det derved fremkomne Prisfald paa Livsfornødenhederne kan skabe lønnet Produktion netop af de Varer, som vi med Fordel kan producere til hjemligt Forbrug og fredelig Samhandel med andre Lande.

Vi kræver Sikring mod Monopolernes og de trustagtige Sammenslutningers Udplyndring, og at de offentlige Virksomheder skaffer Forbrugerne de billigste Vilkaar og Takster.

Vi kræver en Ændring i den nuværende Skoles Form, saaledes at det fuldstændig sikres, at der i Undervisningen tages det størst mulige Hensyn til den enkeltes Personlighed og Anlæg.

Det radikale Venstre og Arbejderspørgsmaalet.

Det radikale Landsmøde i 1925 nedsatte et Udvalg med den særlige Opgave at undersøge, ad hvilke Veje Byarbejderen kan frigøres for sin nuværende trykkende Afhængighed, hans Udsigter til selvstændig lønnende Virksomhed øges, den voksende Spænding mellem Kapital og Arbejde i Industrien mildnes, og Samfundet værnes mod de farlige Følger af Arbejdskonflikter og mod den Udbytning, der sker ved Varefordyrelse. Paa Grundlag af dette Udvalgs Arbejde vedtog Landsmødet i Maj 1927 følgende Udtalelse:

A. Forligsmægling og Voldgift i Arbejdsstridigheder.

Den nuværende Forligsmægling søges omformet ved

at der oprettes et Forligsnævn paa bredere Grundlag, af hvis Midte Forligsmændene udtages for de enkelte Tilfælde,

at Forligsinstitutionen til Brug for sin Mæglingsvirksomhed faar Adgang til alle Oplysninger om vedkommende Industris (Virksomheds) Produktions-, Kapital-, Konkurrence- og Lønforhold,

at der i Tilknytning til Forligsinstitutionen oprettes et fast Sekretariat til Tilvejebringelse og Modtagelse af de nævnte Oplysninger samt i øvrigt Oplysninger om de økonomiske Forhold i Ind- og Udland,

at Forligsinstitutionen, der stiller sine Mæglingsforslag uafhængig af Parternes Krav og Modkrav, faar Ret til over for Offentligheden at give en udførlig Begrundelse af sine Forslag,

at den faar Ret til at kræve Strejker og Lockouter udsat indtil Mægling har fundet Sted.

Voldgift skal iværksættes, naar begge Parter ønsker det eller naar — under Konflikter, hvorved betydelige Samfundsinteresser udsættes for Fare — Forligsinstitutionen gør Indstilling derom til Regeringen, eller denne selv tager Initiativet dertil, og Regeringen derefter opnaar Tilslutning dertil fra Rigsdagen. Voldgiftsdomstolen har Adgang til det af Forligssekretariatet tilvejebragte Materiale*). Saafremt Voldgift besluttes inden Strejke eller Lockout er traadt i Kraft, kan Voldgiftsdomstolen forbyde dens Ikrafttræden.

I øvrigt henvises til det af Rigsdagsgruppen herom fremsatte Forslag**).

*) Rettesnoren for Voldgiftsdomme bør være, at Lønnen fastsættes under Hensyn til det paagældende Arbejdes Karakter og den Uddannelse det kræver, til hvad der ved frit Arbejde i egen Bedrift uden Egenkapital kan fortjenes, og til hvad en Virksomhed under jævnt duelig Ledelse og med normale Kapitalforhold kan udrede, naar den skal give en rimelig Kapitalrente og udrede Driftsherren en til hans Arbejde svarende Løn.

**) Se Aarbog III. S. 48.

B. Haandværket og den mindre Industri

kan væsentlig fremmes og styrkes ved,

at Mulighederne øges for den enkelte Svend og Arbejder for at starte selvstændig Virksomhed. Der bør derfor i saadant Øjemed ydes Statslaan i Overensstemmelse med Principerne i Husmandslovene, derunder ogsaa Reglerne om Forrentning og Tilbagebetaling.

at Smaabedrifter gøres mere konkurrencedygtige.

Dette kan bl. a. ske ved Ydelse af Driftslaan gennem Driftslaaneforeninger eller andre tilsvarende Kreditinstitutioner, omfattende et eller flere Haandværk, og ved Laan til Andelsforeninger og Haandværkere i en Branche til Fremstilling af eller Fremskaffelse af færdige Varer eller Raavarer til haandværksmæssig Viderebehandling.

Offentlige Licitationer bør saa vidt muligt teknisk tilrettelægges saaledes ved detaljeret Udarbejdelse og fagvis Udbydelse, at mindre Haandværkere og Industridrivende kan deltage i dem.

Staten støtter i videste Maal teknisk Uddannelse, der tager Sigte paa at dygtiggøre Haandværkere og mindre Industridrivende til at udnytte de Muligheder, som den moderne tekniske Udvikling giver mindre Virksomheder. Der ydes Støtte til Konsulentvirksomhed, som iværksættes paa Haandværkernes eget Initiativ.

C. Lønarbejdernes Stilling.

For at muliggøre, at Lønarbejdere i videre Udstrækning selv kan iværksætte større Virksomheder, bør der kunne ydes Støtte til Arbejdere og mindre Haandværkere, som ønsker at starte Andelsforetagender af produktiv Art inden for deres Fag. Principerne for den ydede Støtte bliver — ligesom for de enkelte Haandværkere — den samme som i Lovene om Husmandsbrug.

Naar offentligt drevne produktive Foretagender paatænkes overgivet til Privatdrift, skal ogsaa de i vedkommende Bedrift beskæftigede have Adgang til at indgive Tilbud paa som Andelsselskab at videreføre Virksomheden.

Hvad angaar Forholdet mellem Arbejderne og de Virksomheder, hvortil de er knyttet, bør et videre udvidet Tillidsmandssystem gennemføres i alle Storbedrifter. Med Hensyn til Spørgsmaalet om Arbejdernes Andel i Bedrifternes Overskud mener Udvalget, at en frivillig gennemført Udbyttedeling i Overensstemmelse med Principet for det af Rigsdagsgruppen fremsatte Forslag kan være af Værdi til at afsvække Spændingen mellem Kapital og Arbejde. Arbejdernes Udbytteandel bør ikke udbetales kontant, men i Form af Andele i Virksomhedens Kapital.

Angaaende Monopoler, Truster og Prisaftaler, som hindrer den fri Konkurrence og muliggør Udbytning af Forbrugerne henvises til Partiets Program og til de af vore Repræsentanter i Rigsdagen fremsatte Forslag*).

*) Se Aarbog I. S. 30 og S. 66.

HOVEDINDHOLDET AF LOVE, BESTEMMELSER m. m.

Ministres Løn og Pension.

Ved Lov af 16. Juli 1927 fastsattes den aarlige Løn for Ministre til 18,000 Kr. Statsministeren faar desuden et Repræsentationstillæg paa 9,000 Kr. og Udenrigsministeren et do. paa 18,000 Kr. aarlig.

Ved Afgang har en Minister Krav paa Ventepenge lig den højeste Pension for Ministre i mindst et og højst tre Aar. Varigheden bestemmes af Rigsdagens staaende Udvalg.

Har en Minister fungeret i mere end et Aar, har han efter Udløbet af det Tidsrum, hvori han faar Ventepenge, Ret til Pension, som beregnes saaledes:

Ministertid	Del af Aarslønnen
1—2 Aar	1/10
2—4 —	2/10
4—6 —	3/10
6—8 —	4/10

8 Aar eller derudover 8,000 Kr.

Pensionsalderen er den paagældendes samlede Tjenestetid som Minister, regnet fra den første Udnævnelse. De nye Pensionsregler ændrer ikke tidligere afgaaede Ministres Pension.

Ansættes en fhv. Minister, der faar Ventepenge eller Pension, som Tjenestemand, bortfalder Pensionen eller Ventepengene, hvis Lønnen er større. Er Lønnen mindre, faar han Forskellen som et personl. Till.

Ministrene skal ved deres Tiltræden fratræde alle Hverv i offentlige eller private Virksomheders, eller Institutioners Tjeneste, Rigsdagsvirksomhed undtaget. De kan dog med foreløbig Billigelse af Statsministeren undtagelsesvis bevare Hverv, hvis Varetagelse efter dennes Skøn ikke kan berede Vanskeligheder i Embedspligten som Ministre. Sagen skal da inden 14 Dage indankes for Rigsdagens staaende Udvalg, som derefter har Afgørelsen.

Afgiften af Motorkøretøjer.

Den aarlige Afgift af Motorkøretøjer er:

Af Motorcykler og Side- og Paahængsvogne: 6 Kr. pr. 50 kg Egenvægt.

Af Personautomobiler (ogsaa Rutebiler) med Luftringe:

Egenvægt	Skat pr. 100 kg Egenvægt
indtil 100 kg	10 Kr.
fra 1001 til 1200 kg	12 —
- 1201 - 1500 -	15 —
- 1501 - 2000 -	17 —
- 2001 - 2500 -	20 —

og derefter 1 Kr. mere pr. 100

kg, dog ikke over 25 Kr. pr. 100 kg Egenvægt.

Af Lastautomobiler med Luftringe svares:

Egenvægt	Skat pr. 100 kg Egenvægt
Indtil 1200 kg	13 Kr.
fra 1201 til 1500 kg	16 —
- 1501 - 2000 -	18 —
- 2001 - 2500 -	20 —

og derefter 1 Kr. mere pr. 100 kg, dog ikke over 30 Kr. pr. 100 kg Egenvægt.

For Køretøjer med halvmassive Ringe af godkendte Typer forhøjes Afgiften 25 pCt, med andre halvmassive eller med massive Ringe 50 pCt.

Desuden betales der en Benzinafgift af 7 Øre pr. l.

Den samlede Motorbeskatning — antagelig 25 Mill. Kr. aarlig — fordeles saaledes:

100,000 Kr. til Vejforsøg
500,000 Kr. aarlig i det fornødne Antal Aar til Færdselsbroen over Lillebælt
100,000 Kr. til Dækning af Udgifterne ved Afgifternes Opkrævning.

Derefter faar:

En Vejfond	1 pCt.
Københavns Kommune.	5 —
Frederiksberg Komm. .	1,5 —
Købstæderne.	8 —
Samtl. Sognekommuner	24,5 —
— Amtskommuner.	60 —

Købstædernes Part deles med $^2/_3$ i Forhold til den i hver Købstad indbetalte Afgift af Motorkøretøjer og med $^1/_3$ efter Længder af Gader og Veje.

Amtskommunernes Part deles i Forhold til hver Amts gennemsnitlige Udgifter til Vejvæsenet i de sidste 6 Aar (de af Statsbidrag afholdte Udgift ikke medregnet).

Sognekommunernes Part deles i Forhold til hver enkelts gennemsnitlige Udgift til Vejvæsenet ifølge de tre sidste aflagte Aarsregnskaber.

*

Omsætningsafgiften paa Biler (se Aarbog I S. 132 og II S. 148) har hidtil skullet bruges til ekstraordinært Afdrag paa Statsgælden. Ved den sidste Revision (stadfæstet 14. Juli 1927) skete der en Lempelse vedrørende Omsætningsafgiften for Reparationer og Omdannelser, og samtidig vedtoges det, at Afgiften, der er anslaaet til $6^1/_2$ Mill. Kr., skal bruges saaledes:

$1^1/_2$ pCt. faar Finansministeriet som Bidrag til Udgiften ved Opkrævningen. Resten fordeles saaledes:

Til Københavns Komm.	5 pCt.
- Frederiksberg —	1,5 —
- Købstæderne . . .	8 —
- Samtl. Sognekomm.	42,5 —
- — Amtskomm..	43 —

Fordelingen til de enkelte Købstad-, Amts- og Sognekommuner sker efter samme Regler som ved Motorskatten.

Rentebevillinger.

Fundamentet forden Lovgivning, vi har paa Renteomraadet, er Forordningen om Forandringen i Pengevæsenet af 1. Jan. 1813, i hvilken der staar: „Den almindelige Rentefod ved alle Forskrivelser, som lyde paa Sølvværdi og derefter udstedes, er 4 pCt." I 1855 vedtoges det ved Lov, at vi stadig skulde have en bunden Rentefod for Udlaan i fast Ejendom, og denne skulde være 4 pCt.; kun ved særlig Bevilling kunde man faa Lov at tage højere Rente, som dog i intet Tilfælde maatte overstige 6 pCt. Gennem Aarene kæmpede Højre stadig ivrigt for, at Rentefoden for Laan i fast Ejendom skulde gives fri; men disse Bestræbelser strandede stadig paa de til enhver Tid bestaaende Venstrepartiers Modstand. Disse Partier fremsatte endog Forslag om, at den bundne Rentefod ikke alene skulde fastholdes, men nedsættes fra 4 til $3^1/_2$ pCt.

I den ekstraordinære Bolignød-Periode efter Krigen indførtes der imidlertid i Boliglovgivningen en Lejlighedsbestemmelse om, at Indenrigsministeren eller Retsskriveren skulde kunne give Tilladelse til at tage højere Rente for Udlaan i fast Ejendom end 6 pCt. Det skulde kun gælde en kort Række Aar, men blev gentagne Gange forlænget. Da Bestemmelsen skulde udløbe i Oktober 1927 fremsatte Indenrigsminister Kragh 11. Jan. 1927 Forslag om at give Renten fri for Udlaan i fast Ejendom. Paa det radikale Venstres Vegne imødegik Zahle skarpt Forslaget ud fra de Synspunkter, som altid havde været Venstres. Og efter at det i et Udvalg var blevet oplyst, at der af Ministeren endog var givet Bevilling til at tage 10 pCt. i Udlaan mod Pant i fast Ejendom, sejrede det radikale Venstres Modstand mod Forslaget ganske, og hele Foranstaltningen blev indskrænket til, at den herskende — slette — Tilstand opretholdes til Udgangen af 1928, fordi Indenrigsministeren hævdede, at det var nødvendigt.

Militærudgifterne.

Nedgangen i Militærudgifterne paa den sidst vedtagne Finanslov er 4½ Mill. Kr. Af denne Nedgang skyldes over 1 Mill. Kr. Nedgangen i Tjenestemandslønningerne, 2 Mill. Kr. er kun Udsættelse af Bevillinger til ekstraordinære Anskaffelser. Ved denne Udsættelse spares intet, da der henstaar ældre Bevillinger, som ikke er udnyttet. Tilbage bliver en Nedgang paa 1½ Mill. Kr. — i Forhold til Militærudgifternes Størrelse en ringe Nedgang, som tilmed for største Delen skyldes, at Efteraarsøvelserne i Aar ramte lidet talstærke Aargange paa Grund af de Indskrænkninger i Rekrutstyrken, der gennemførtes under Ministeriet Zahle. Resten af Nedsættelsen stammer fra visse Indskrænkninger i Flaadens Anskaffelser. Forsvarsministeren foreslog her at spare 6—700,000 Kr.; men da de konservative protesterede, genindsatte han Halvdelen af Beløbet.

Radikale og Socialdemokrater foreslog paa Finansloven Nedsættelser til 10½ Mill. Kr., hvortil kom ca. 1 Mill. Kr. ifølge Tjenestemandsloven, ialt en Nedgang paa 11½ Mill. Kr. eller 25 pCt., svarende til Møntens Værdiforandring. Men Venstre modsatte sig paa dette Omraade at gennemføre Parikronen. De nægtede ligeledes at spare de 10 Mill. Kr., der er stillet til Raadighed til Kasernebyggeri o. lign. skønt f. Eks. H. P. Hanssen udtalte, at den udenrigspolitiske Udvikling gjorde det rimeligt at holde igen paa dette Omraade. Venstre gav det Udseende af, at naar Nedskæringen berørte Militærvæsenet saa lidt, skyldtes det, at man vilde foreslaa en teknisk Revision af Militærordningen og i Forbindelse dermed foreslaa Indskrænkninger. Udtalelser af Statsministeren i Efteraaret 1927 lader imidlertid formode, at den tekniske Revision saa langt fra at føre til Besparelse snarere vil medføre forøgede Udgifter.

Statshusmandsloven. De indeklemte Husmænd.

Loven om Oprettelse af Statshusmandsbrug af 1924 blev i sidste Samling forlænget for tre Aar. Under Behandlingen af Forslaget blev der fra radikal Side (Niels Frederiksen) stillet Forslag om at ændre Loven saaledes, at der kunde gives Statslaan til Køb af Jord til de saakaldte indeklemte eller for smaa Husmandsbrug.

Forslaget gik ud paa at give Statslaan til Indkøb af Jord til Huse med indtil 3,000 Kr.s Jordværdi. Laanenes Størrelse er Købe-

summen for Jorden og indtil 5000 Kr. i Byggelaan til Udvidelse og Ombygning af Ejendommen. Laanene gives med Prioritet i den samlede Ejendom med oprykkende Panteret efter de i den gamle Ejendom staaende Prioriteter, der dog ikke maa overstige Ejendomsskyldsværdien af den gamle Ejendom. Hvis Gælden er større end Ejendomsskylden, maa den Del af Gælden, som ligger over Ejendomsskylden, rykke tilbage for Statslaanet. Laanene forrentes og afdrages paa samme Vilkaar som de almindelige Statslaan.

Dette Forslag blev tiltraadt af samtlige Partier. Under Behandlingen af Forslaget blev der ligeledes af det radikale Venstre stillet Forslag om, at der af Jordfondens Midler blev stillet 3 Mill. Kr. til Raadighed til Opkøb af Jord til Udstykning efter Bestemmelserne i Loven af 4. Oktober 1919 (den nye Jordlov). Dette Forslag blev ogsaa tiltraadt af samtlige Partier.

Cigartolden.

Under Finansminister Bramsnæs gennemførtes med alle Partiers Tilslutning en Afvikling af den Krisetold for Cigarer, Venstre og Højre indførte i 1923. Afviklingen gik ud paa, at Tolden den 1. Juli 1925 nedsattes fra 7 Kr. 20 Øre pr. kg til 6 Kr. 20 Øre og derefter yderligere den 1. Januar 1926 til 5 Kr. 20 Øre. 1. Januar 1927 skulde den endelig falde til den gamle, normale Størrelse: 4 Kr. pr. kg. Neergaard fik imidlertid efter Venstreministeriets Tiltræden med Tilslutning af Konservative og Socialdemokrater gennemført, at den permanente Told forhøjedes fra 4 Kr. til 4 Kr. 50 Øre. Det radikale Venstre gik naturligvis imod denne Toldforhøjelse, der kom saa meget mere overraskende, som baade Finansminister Neergaard og Venstres Ordfører i Sagen, Hr. Himmelstrup, otte Dage forinden havde gjort den Opfattelse gældende, at denne Krisetold burde bortfalde helt. Som Motivering for denne Toldforhøjelse anførtes Arbejdsløsheden. Den radikale Ordfører paaviste imidlertid, at der i 1926 kun indførtes 66,000 kg Cigarer (i Maanederne Januar—Maj 1927: 32,000 kg) eller kun Halvdelen af Indførselen i 1913 og svarede til kun 4 pCt. af den indenlandske Produktion. Arbejdsløsheden i denne Industri kan kun afhjælpes ved større Forbrug, og dertil naar man kun gennem lavere Priser. Og forøget Told virker til højere Priser — altsaa til større Arbejdsløshed.

Tjenestemandslønningerne.

17. Februar 1927 fremsatte Finansministeren Forslag om Nedsættelse af Tjenestemandslønningerne. Forslaget gik ud paa følgende: Dyrtids- og Konjunkturtillæg skulde bortfalde. I Stedet skulde indføres et Forsørgertillæg. Stedtillæget skulde forhøjes, især for København. De særlige Ydelser for Tjenestemænds Ophold udenfor Hjemmet skulde nedsættes med 2,6 Mill. Kr. Pensionsfradraget skulde forhøjes fra $2^1/_2$ til 3 pCt., men til Gengæld skulde Tjenestemændene have Ret til at faa betalte Pensionsbidrag tilbagebetalt ved Afskedigelse uden Pension. Den samlede Besparelse ansloges til 28 Mill. Kr.

Før Forsl.s Fremsættelse havde Regeringen forhandlet med Tjenestemandsorganisationerne, men uden at faa Tilslutning til Forslaget. Navnlig vakte Forslaget om Forsørgertillæg stor Modstand.

Mellem Forslagets 1. og 2. Behandling enedes Regeringen med nogle af de højstlønnede Tjenestemandsklasser om et andet Forslag, som derefter gennemførtes af Ven-

stre og Konservative. Den saaledes vedtagne Lønningsordning gik ud paa følgende:

Dyrtidstillægget nedsættes for gifte med 3 Portioner, fra 378 Kr. til 216 Kr. Stiger Pristallet, skal ogsaa Dyrtidstillægget stige som forhen, men stadig saaledes, at det ligger de 162 Kr. lavere. Daler Pristallet, bliver Dyrtidstillægget dog staaende paa de 216 Kr., først naar Pristallet er dalet saa meget, at Dyrtidstillægget efter den gamle Lov vilde gaa ned under de 216 Kr., daler det i Overensstemmelse dermed. Konjunkturtillægget nedsættes med 10 pCt. og skal iøvrigt stige eller dale efter de samme Regler som Dyrtidstillægget.

Ugifte Tjenestemænd fik en endnu større Nedsættelse. Tidligere fik ugifte Tjenestemænd $^2/_3$ af de giftes Dyrtidstillæg. Ugifte Tjenestemænd over 35 Aar fik samme Konjunkturtillæg som gifte, og ugifte under 35 Aar fik $^2/_3$. Dette ændredes nu saaledes: For ugifte over 35 Aar fastsattes begge Tillægene til $^1/_2$ af de tilsvarende Tillæg for gifte, og for ugifte under 35 Aar $^1/_3$.

Endelig skulde der administrativt foretages en Nedsættelse af de særlige Ydelser. Og Pensionsfradraget blev som af Regeringen oprindelig foreslaaet.

Denne Ordning vilde efter de af Regeringen foretagne Beregninger give en Besparelse af ca. 20 Mill. Kr.

Det rad. Venstre indtog principielt det Standpunkt, at Lønningerne ikke burde nedsættes før fra 1. April 1928 efter forudgaaende rolig Forhandling med Tjenestemandsorganisationerne. Det ovennævnte Forslag maatte Partiet gaa imod fordi den ekstraordinære Nedskæring ramte de lavest lønnede forholdsvis langt stærkere end de højst lønnede. F. Eks. vilde en Departementschefs Løn kun dale med 2 pCt., medens en Portørs eller Konduktørs vilde dale 8—10—12 pCt. For at bøde paa de værste Uretfærdigheder stillede Partiet nogle Ændringsforslag, som støttedes af Socialdemokratiet, men forkastedes af Venstre og Konservative, der i Fællesskab gennemførte Loven i den foran refererede Skikkelse.

For Udenrigsministeriets Vedkommende gennemførtes med alle Partiers Tilslutning Besparelser til et samlet Beløb af ca. 1 Mill. Kr.

For Præstelønningernes Vedkommende nedsattes Dyrtids- og Konjunkturtillæg som for de øvrige Tjenestemænd, men samtidigt gennemførtes dybtgaaende Ændringer i den betaaende Lønordning, idet 2. og 3. Kl. blev slaaet sammen til en Fællesklasse, hvorved op imod Halvdelen af Præsterne udenfor København-Frederiksberg faar et betydeligt Tillæg til Grundløn og Alderstillæg. Hertil føjedes fra 200 til 800 Kr. til Kontorhold og Konfirmandstue. Disse forskellige Forbedringer i Præsternes Lønning medfører tilsammen en Udgiftsforøgelse udenfor København og Frederiksberg paa omtrent 400,000 Kr., hvortil ogsaa kommer Udgiftsforøgelse i København. Ved Nedsættelsen af Konjunktur- og Dyrtidstillægget spares 355,000 Kr. Det samlede Resultat af Lønreguleringen bliver altsaa for Præsternes Vedkommende en Lønforbedring, mens alle andre Tjenestemænd havde faaet Lønforringelse.

Loven vedtoges af Venstre og Konservative. Radikale og Socialdemokrater stemte imod.

STATISTISKE OPLYSNINGER

Tabel a. **Statens Skatteindtægter 1916—27.**

	1916—17	1917—18	1918—19	1919—20	1920—21	1921—22	1922—23	1923—24	1924—25	1925—26	1926—27
	Mill. Kr.	Mill. Kr.	Mill. Kr.	Mill. Kr.	Mill. Kr.	Mill. Kr.	Mill. Kr.	Mill. Kr.	Mill. Kr.	Mill. Kr.	Mill. Kr.
Skatter af faste Ejendomme:											
Ejendomsskyld	6,1	7,3	9,9	11,9	13,1	11,4	10,5	10,2	4,2	4,4	4,5
Grundskyld	—	—	—	—	—	—	—	—	7,2	7,2	7,3
Indkomstskatter	100,2	229,2	218,1	311,6	266,6	191,3	111,0	82,9	84,1	100,6	87,4
Deraf Merindkomstsk.	69,6	173,7	135,5	174,9	—	—	—	—	—	—	—
Formueskatter	8,0	10,1	12,1	13,6	35,1	52,0	48,4	43,2	43,7	45,9	40,9
Omsætningsafgifter:											
Arveafgift	5,8	6,7	7,6	10,5	9,9	10,7	10,2	9,4	13,4	12,8	12,6
Stempelafgift	18,4	19,5	26,9	28,9	23,7	21,0	23,4	25,4	23,3	21,4	19,8
Børsskat	14,6	13,4	30,8	13,3	3,7	1,4	1,0	1,7	1,1	0,8	0,6
Skat paa Smykker . .	—	0,1	0,4	0,2	0,1	0,1	—	—	—	—	—
Omsætningsafg. ialt . .	38,9	39,7	65,7	52,9	37,4	33,2	34,6	36,5	37,8	35,0	33,0
Forbrugsafgifter:											
Indførselstold	41,0	30,1	24,5	72,7	58,8	55,8	72,4	89,4	79,6	79,7	88,2
Brændevinsafgift . . .	6,8	17,7	18,4	34,8	37,7	33,2	32,1	35,0	36,2	33,0	29,9
Ølskat	9,1	10,7	13,1	21,6	28,5	26,6	22,6	25,8	28,9	29,6	28,1
Indenl. Sukkerafgift . .	6,1	5,3	6,1	6,8	6,2	6,3	6,2	3,4	4,3	6,3	7,0
Cigar- og Cigaretafg. .	1,4	4,6	13,4	25,1	25,6	17,9	15,9	21,0	22,4	23,1	22,6
Afgift paa Vin	—	0,7	6,1	3,6	4,6	4,1	2,4	0,7	0,9	0,6	0,5
Forlystelsesskat	1,4	1,6	2,1	3,8	6,5	5,6	5,1	5,2	5,8	5,6	5,1
Kaféskat	—	—	—	—	—	—	12,6	19,1	20,1	19,0	16,2
Omsætningsafgift af Chokol. og Sukkerv.	—	—	—	—	—	—	5,8	11,5	11,8	12,0	10,6
Afgift til Staten af Motorkøretøjer	—	—	—	1,4	6,0	4,5	0,1	0,1	4,8	—	—
Stempelafgift af Spillekort	0,1	0,2	0,2	0,4	0,5	0,4	0,4	0,4	0,4	0,4	0,4
Forbrugsafgifter ialt . .	65,9	70,9	83,8	170,2	174,4	154,4	175,6	211,6	215,2	209,3	208,0
Samtlige Skatter	219,1	357,2	389,7	560,2	526,6	442,8	380,1	384,5	392,2	402,4	381,1

[1]) I Henhold til Lov om Valutaforanstaltninger af 20. December 1924 indkom desuden i Tillæg til Indkomstskatten 11,5 Mill. Kr., i Omsætningsafgift af Motorkøretøjer 6,1 Mill. Kr. og i særlige Forbrugsafgifter 4,2 Mill. Kr. — ialt 21,8 Mill. Kr.

Enkelte Afgifter af ringe financiel Interesse er ikke medtaget, saaledes Jernbaneskylden (fra 4.000 til 59.000 Kr. aarlig), Afgiften af den indenlandske Tobakdyrkning samt den for enkelte Aar gældende Afgift paa Lystfartøjer. *Gebyrer og Sportler* er heller ikke medtaget (udgjorde 1926—27 15,1 Mill. Kr.)

Værdien af Vareomsætningen mellem Danmark og Udlandet, fordelt efter Varegrupper, i 1925 og 1926.

Tabel b.

	1925			1926		
	Samlet Indførsel	Udførsel af indenlandske Varer	Udførsel af fremmede Varer	Samlet Indførsel	Udførsel af indenlandske Varer	Udførsel af udenlandske Varer
	1000 Kr.	1000 Kr.	1000 Kr.	1000 Kr.	1000 Kr.	1000 Kr.
Levende Dyr (undtagen Fisk o. lign.)	5,500	49,718	2	10,022	54,996	„
Flæsk, Kød og Slagteriaffald	7,651	581,426	2,259	6,443	455,617	664
Smør, Fløde, Mælk og Ost	9,474	616,027	5,681	7,790	454,343	3,077
Æg	1,976	123,434	1,273	1,239	90,612	334
Fisk, Skaldyr o. lign.	10,882	28,297	5,190	8,537	20,821	3,826
Andre Madvarer af Dyr	8,278	24,101	508	7,592	18,265	276
Kornvarer o. lign.	269,947	28,507	11,387	148,503	24,709	4,343
Andre Foderstoffer	221,194	9,276	474	122,539	12,256	475
Frø til Udsæd	10,918	8,760	2,427	9,871	10,426	1,939
Havesager m. v.	41,899	1,199	2,495	40,621	1,084	1,655
Gødningsstoffer	74,941	670	349	52,940	721	99
Alkoholiske Drikkevarer	11,750	3,182	326	9,955	2,503	174
Kolonialvarer o. lign.	109,649	3,095	9,875	95,708	2,784	6,179
Spindestoffer, Garn, Traad o. lign.	91,701	6,959	27,153	63,270	4,377	16,314
Forskellige Plantestoffer, Papir og Arbejde heraf	140,916	3,594	2,691	125,841	2,748	1,647
Manufaktur og Beklædningsgenstande	236,668	11,926	24,071	223,801	8,038	17,794
Træ, ubearbejdet el. groft bearbejdet	58,232	455	1,717	37,955	265	925
Træ, forarbejdet	25,872	4,275	1,111	24,912	2,442	626
Metaller og Mineralier og Arbejder heraf	205,664	55,067	13,534	158,421	44,191	7,507
Skind, Huder, Talg, Olie og Arbejder heraf	206,810	80,888	29,773	167,930	64,291	17,987
Skibe, Vogne, Maskiner, Instrumenter og Ure	166,363	126,169	21,947	136,357	109,571	20,944
Mineralske Brændselsstoffer	113,787	9	439	113,381	26	292
Andre Varer	51,591	21,774	5,782	47,329	18,369	4,048
Tilsammen	2,081,663	1,788,808	170,464	1,620,957	1,403,455	111,125

Tabel c.

Statsgælden.

	Statsgælden var den 31. Marts					
	1916	1917	1918	1919	1920	1921
Indenl. Gæld Mill. Kr.	194,6	325,8	343,0	525,2	*671,9	669,9
Udenl. Gæld Mill. Kr.	266,3	263,3	260,3	257,3	254,3	404,8
Tilsammen Mill. Kr.	460,9	589,1	603,3	780,5	*926,2	1074,7

	Statsgælden var den 31. Marts					
	1922	1923	1924	1925	1926	1927
Indenl. Gæld Mill. Kr.	667,9	669,9	672,0	670,6	672,9	634,4
Udenl. Gæld Mill. Kr.	534,6	532,0	544,5	541,3	507,1	528,7
Tilsammen Mill. Kr.	1202,5	1201,1	1216,5	1211,9	1180,0	1163,1

*) Stigningen skyldes Optagelsen af Genforeningslaanet paa 145 Mill. Kr.

Statens Kassebeholdning var den 31. Marts 1914: 38,7 Mill. Kr., den 31. Marts 1920: 352,5 Mill. Kr. og den 31. Marts 1924: 83,1 Mill. Kr. Foruden den ovenfor anførte Gæld blev Staten i 1923 40 Mill. Kr. skyldig til Nationalbanken som Følge af Statens Garanti til Landmandsbanken. Disse 40 Mill. Kr. er i Aarene 1925 og 1926 tilbagebetalt ved Hjælp af de særlige, ved Valutaloven af 1924 paalagte Valutaafgifter.

Arbejdsløsheden blandt organiserede Arbejdere i Danmark 1922—27.

Tabel d.

	Antal Arbejdsløse i hele Landet ved Maanedens Slutning						pCt. af de organis. Arbejd. i 1927
	1922	1923	1924	1925	1926	1927	
Januar	83464	57166	56119	44643	81869	92227	31,4
Februar. . . .	91190	60726	56795	44468	74700	92570	30,7
Marts	86627	46684	43188	40055	58014	80822	25,5
April	57236	28135	21056	35646	44983	68869	23,6
Maj	38535	22898	15119	31807	40302	58351	18,5
Juni	33262	20722	13116	24135	42993	53557	17,6
Juli	31192	19215	14086	22393	46191	50201	17,3
August	29214	20342	14844	26348	46117	49639	16,5
September . .	27281	19602	15121	28509	44677	46352	16,2
Oktober . . .	30703	20381	18341	36526	50388	—	—
November . .	39146	30999	24575	55797	61467	—	—
December . .	52597	50148	45206	85944	88854	—	—

Prisnoteringer paa danske Landbrugsprodukter m. v.

Tabel e.

	Notering ca. d. 6. Okt. 1927	Gennemsnitsnotering for			
		1926	1925	1924	1909-13
Smør, Kr. pr. 100 kg	328	307	447	522	208
Sød Mælk, Øre pr. kg	17	15,3	22,4	26,3	9,3
Sk. Mælk, Øre pr. kg	4	3,0	4,5	5,4	—
Æg, Øre pr. kg	190	170	238	298	120
Ost, 20 pCt., Øre pr. kg	95	82	127	146	57
Flæsk, Øre pr. kg slagtet Vægt	132	178	225	221	97
Slagtekvæg, Øre pr. kg lev. Vægt	50	46	76	93	55
Kælvekøer, Kr. pr. Stk.	415	386	570	700	290
Handelsheste, Kr. pr. Stk.	750	693	1020	1076	730
Torvegrise, Kr. pr. Stk.	18,90	37,09	43	34,64	—
Hvede, Kr. pr. 100 kg	19,50	21,98	30,65	30,87	14.08
Rug, Kr. pr. 100 kg	19,00	16,72	25,21	29,67	11,99
Byg, 2 radet, Kr. pr. 100 kg	19,00	17,83	28,41	31,23	13,07
Havre, Kr. pr. 100 kg	18,00	16,65	26,01	26,53	12,18
Bomuldsfrøkager, Kr. pr. 100 kg	20,00	17,29	26,30	34,36	14,71
Majs, Kr. pr. 100 kg	14,60	14,88	24,06	24,66	11,27
Sukker, Øre pr. kg	43	42	—	—	38
Kartofler, Kr. pr. 100 kg	11,00	6,38	1168	16,31	4,12
Havrehalm, Kr. pr. 100 kg	3,50	4,63	8,60	8,52	4,78
Hø, Kr. pr. 100 kg	8,00	9,84	14,30	16,62	6,76
Superfosfat 18 pCt., Kr. pr. 100 kg	6,10	6,54	8,57	9,50	5,92
Chilesalpeter, Kr. pr. 100 kg	—	23,55	31,90	35,84	19,88
Kaligødning 37 pCt., Kr. pr. 100 kg	13,90	14,40	16,10	16,30	11,92

Udførte danske Landbrugsprodukters procentvise Fordeling paa Tilførselslande.

Tabel f.

	Smør			Ost			Æg			Bacon og Flæsk		
	1913	1926	1927[1])	1913	1926	1927[1])	1913	1926	1927[1])	1913	1926	1927[1])
Udført til:	pCt.	pCt.	pCt.	pCt.	pCt.	pCt.	pCt.	pCt.	pCt.	pCt.	pCt.	pCt.
England	91	71	71	1	6	7	95	78	72	97,9	98,6	98,3
Tyskland	2	27	24	53	91	87	3	20	28	1,3	1,4	1,4
AndreLande	7	2	5	46	3	6	2	2	—	0,8	—	0,3

[1]) Omfatter Tidsrummet $^1/_1$—$^7/_{10}$ 1927.

Statens Bidrag til Husdyravlen og Husdyrbrugets Fremme.

Tilskudsberettigede Foranstaltninger	Statens Tilskud		
	I Finansaaret 1926—27		Efter Lov af
	efter gældende Husdyrlov	efter foreløbigt Regnskab	10. Juli 1927
	Kr.	Kr.	Kr.
Lokale Dyrskuer	130,000	112,000	90,000
Fællesskuer	60,000	60,000	50,000
Statsskuer for Hingste	30,000	28,000	—
— - Tyre	30,000	30,000	—
Bedømm. af Afk. efter Hingste og Tyre	—	—	20,000
Hesteavlsforeninger	80,000	43,300	40,000
Kvægavlsforeninger	90,000	85,400	90,000
Kontrolforeninger	120,000	119,600	120,000
Svineavlscentrer	20,000	20.000	20,000
Stambøger	20,000	20,000	20,000
Husdyrbrugskonsulenter	215,000	185,100	Beløbet overføres til Finansloven
Afkomsundersøgelser	10,000	10,000	15,000
Andre Formaal	40,000	26,700	35,000
Statsskuekomm. eller Tilsynskomm.	46,440	42,100	10,000
	891,440	782,200	510,000*)

*) Til dette Beløb maa ved Sammenligning lægges 130,000 Kr. (Tilskudet til Konsulent-Lønninger m. m.), der overføres til Finansloven.

Arbejdslønnen i Haandværk og Industri.

	Gennemsnitlig Timefortjeneste		
	Juli Kv. 1926	Juli Kv. 1925	Aaret 1914
	Øre	Øre	Øre
Hovedstaden:			
Faglærte Arbejdere	180	201	67
Ufaglærte „	139	161	48
Kvindelige „	90	102	32
Samtlige Arbejdere	142	162	54
Provinsen:			
Faglærte Arbejdere	144	164	55
Ufaglærte „	121	141	41
Kvindelige „	81	91	26
Samtlige Arbejdere	124	142	45
Hele Landet:			
Faglærte Arbejdere	163	184	61
Ufaglærte „	128	149	46
Kvindelige „	86	98	30
Samtlige Arbejdere	133	153	50

Forbruget af nogle væsentligere Varer.

	Vægt eller Maal	Aarlig pr. Indb.		
		1925	1923	1906-1910 gnsntl.
Sukker	kg	49,6	44,1	35,8
Kaffe	„	6,4	7,0	4,4
The	„	0,1	0,2	0,2
Margarine	„	21,0	19,3	11,7
Spiritus à 100 %	l	2,1	1,9	5,8
Stærkt Øl	„	41,6	37,9	36,3
Svagt Øl	„	25,5	25,3	56,0
Druevin	„	1,3	1,9	1,5
Personl. Forbr. af ren Alkohol	„	2,8	2,8	7,4
Tobak ialt[1]	kg	1,7	2,2	2,1
Kul m. m.	„	1178,9	1184,9	1024,7
Petroleum	„	28,5	26,8	23,3

[1] Deraf i 1925 Cigaretter: 1219 Mill. Stkr., 357 Stkr. pr. Indbygger; Cigarer og Cigarillos: 397 Mill. Stkr., 116 Stkr. pr. Indbygger; Røgtobak: 2,14 Mill. kg, 0,63 kg pr. Indbygger.

REGISTER
TIL AARBOGENS TRE FØRSTE AARGANGE

Afrustningsforslaget . . . . . I 137
Aldersrenteloven . . . . . I 81
Aldersrentelovens Forbedring . . . . . II 54 III 109
Arbejderne som Medejere . . . . . III 67
Arbejdsdage, tabte, 1913—24 . . . . . II 110
Arbejdsløsheden blandt org. Arbejdere 1922—26 . . . . . III 145
Arbejdsløshedsunderstøttelsen. Af B. Dahlgaard . . . . . III 104
Arnskov, L. Th.: Folkeforbundet . . . . . II 118

Barnets Fest. Af Thøger Larsen . . . . . II 67
Befolkningsstatistik . . . . . III 146
Belgiske Valg 1921 og 1925 . . . . . II 146
Beværterloven . . . . . I 130
Bigum: Ændr. i den komm. Valglov . . . . . I 53
Boligbyggeriet, Støtte til . . . . . III 109
Boliglovgivningen og Grundskylden. Af K. J. Kristensen . . . I 87
Bolignøden . . . . . III 147
Buchholtz, Johs.: Figaro . . . . . III 56

Dahlgaard: Arbejdsløshedsunderstøttelse . . . . . III 104
— De første danske Grundskyldsforslag . . . . . I 76
— Voldgift i Arbejdsstridigheder . . . . . II 126
— Det radikale Forslag om tvungen Voldgift . . . . III 48
Driftslaan til Husmænd . . . . . I 86 II 143
Dyrtidstillæg, Tjenestemændenes . . . . . II 149 III 108

Ejendomsskyld- og Jordvurderingen 1924 og 20 . . . . . II 112
Engelske Valg 1918—24 . . . . . II 146
Europas rad. Partier, Samarbejde mellem . . . . . I 121
Europæisk Politik. Af P. Munch . . . . . I 95 II 137 III 97

Figaro. Af Johs. Buchholtz . . . . . III 56
Folkeforbundet. Af L. Th. Arnskov . . . . . II 118
Folkeregistre . . . . . I 133
Folkestyre. Af Ingvard Nielsen . . . . . III 29
Folketingets Medlemmer efter Valget 1924 . . . . . I 108
Folketingsvalgene 1920 og 24 . . . . . I 102
— 1906—24 . . . . . I 108
Franske Valg 1919—24 . . . . . II 142
Frederiksen, N.: Udstykningslovgivningen . . . . . I 57
Freuchen: Grønland, Land og Folk . . . . . III 111
Færøerne. Af Tormod Jørgensen . . . . . II 31

Gik Estrup ikke? Af Carl Hansen . . . . . III 142
Giv jer Stunder. Af Carl Hansen . . . . . II 23
God og glad. Af Ludvig Holstein . . . . . III 25
Grundskylden, Det rad. V. og. Af Jak. E. Lange . . . . . I 68
Grundskyldsforslag, de første danske. Af B. Dahlgaard . . . I 76
Grønland, Land og Folk. Af P. Freuchen . . . . . III 111
Gunnarsson, G.: Store-Jón . . . . . III 74

Hansen, Carl: Gik Estrup ikke? . . . . . III 142
— Giv jer Stunder . . . . . II 23

Heilesen, C. C.: Hovedlinier i Svejts' Forfatning . . . . . II 78
Henningsen, H. C.: Forslag om komm. Grundskyld . . . . II 94
Hjelmer, Marie: Ægteskabsloven. . . . . II 58
Hollandske Valg 1922 og 1925 . . . . . II 146
Holstein, Ludvig: God og glad . . . . . III 25
Huslejelovgivningen. Af K. J. Kristensen . . . . . II 75
Husmandsbrug, Oprettelsen af, 1900—1924 . . . . . II 113

Interneringsloven . . . . . II 150
Invalideforsikring, Lov om . . . . . I 129

Jensen, Lindhart: Lukket Land . . . . . II 91
Jørgensen, Tormod: Færøerne . . . . . II 31

Kaffegilde efter Vælgermødet. Af Jul. B. . . . . II 116
Kirkelig Frihed. Af Th. Povlsen . . . . . II 49
Kommunale Valg 1925 og 1921 . . . . . II 104
Kommunale Valglov, Ændringer i. Af Jul. Bigum . . . . . I 53
Komm. Skatteforhold og Grundskylden. Af K. J. Kristensen. . III 135
Kongsø, Hans: Fra Valg og Vælgermøder . . . . . III 92
Konjunkturtillæg, Tjenestemændenes . . . . . II 148
Kristensen, K. J.: Boliglovgivning og Grundskyld . . . . . I 87
— Huslejelovgivningen. . . . . II 75
— Komm. Skatteforhold og Grundskylden . . III 135
Kronens Guldværdi 1919—25 . . . . . II 109

Landbrugsprodukter, Prisbevægelser paa . . . . . III 146
Landmandsbanken . . . . . III 110
Landstingets Medlemmer efter Valget i 1924 . . . . . I 114
Landstingsvalgene 1924 og 1920. . . . . I 112
Lange, Jak. E.: Det rad. Venstre og Grundskylden. . . . . I 68
Larsen, Thøger: Barnets Fest . . . . . II 67
Leveomkostningernes Stigning 1914—26 . . . . . II 112 III 147
Lukket Land. Af Lindhart Jensen . . . . . II 90

Middellevetid, Den danske Befolknings . . . . . III 148
Ministeriet Stauning . . . . . I 93
Motorkøretøjer, Afgifter af . . . . . III 108
— Omsætningsafgift af . . . . . I 132 II 148
Munch: Arbejderne som Medejere . . . . . III 67
— Det radikale Venstre 1905—24 . . . . . I 36
— Europæisk Politik . . . . . I 95 II 137 III 97

Nielsen, Ingvard: Folkestyre . . . . . III 29
— Radikalismens Sang . . . . . I 21
Norges Forfatning. Af Ove Rode. . . . . III 35
Norske Valg 1918, 1921 og 1924. . . . . II 147

Olsen, Anders: Hvor søger Ungdommen hen? . . . . . II 25

Pengesedlernes internat. Værdi 1920—1925 . . . . . II 109
Personlig Skat til Kommunerne, Lov om . . . . . I 131
Povlsen, Th.: Kirkelig Frihed . . . . . II 49
Pristal og Dyrtidstillæg . . . . . III 108
Program, Det radikale Venstres . . . . . I 30
Programudtalelser . . . . . I 122 II 114 III 64

Radikale Venstre, Det, 1905—24. Af P. Munch . . . . . I 36

Radikale Venstre, Det. Af Ove Rode . . . . . I 23
Radikalismens Sang. Af Ingvard Nielsen . . . . . I 21
Rigsdagen. Partiernes Styrke i Folketing og Landsting m. m. . III 24
Rode, Ove: Den norske Forfatning . . . . . III 35
— Statens Regnskab og Budget . . . . . II 99 III 87

Seddelomløbet i de neutrale Lande 1913—1924 . . . . . I 119
Skatteindtægter, Statens, 1919—26 . . . . . I 116 II 105 III 143
Slengerik, Carl. Af N—d. . . . . I 28
Statens Regnskab og Budget. Af Ove Rode . . . . II 99 III 87
Statens Rentebyrde 1914—25 . . . . . II 107
Statsgælden . . . . . I 187 II 106 III 145
Statsskatternes procentvise Fordeling . . . . . I 117 II 106
Staunings Ministerium . . . . . I 93
Stedtillæg, Tjenestemændenes . . . . . II 148
Store-Jón. Af Gunnar Gunnarsson . . . . . III 74
Svejtsisk Forfatning, Hovedlinjer i. Af C. C. Heilesen . . . . II 78
Svejtsiske Valg 1922 . . . . . II 146
Svenske Valg 1921 og 1924 . . . . . II 147
Sygekassernes Virksomhed . . . . . III 147

Tabte Arbejdsdage 1913—24 . . . . . I 120 II 110
Trossamfundene i Danmark. . . . . III 147
Trustforslag, Det rad. Venstres . . . . . I 66
Tyske Valg 1920—24 . . . . . II 144

Udstykning, 25 Aars . . . . . I 135
Udstykningslovgivningen. Af N. Frederiksen . . . . . I 57

Vareomsætningen med Udlandet, Værdien af . . . . II 111 III 144
Vexelkurser 1914—25 . . . . . II 108
Voldgift i Arbejdsstridigheder. Af B. Dalhgaard . . . . . II 126
Voldgift, rad. Forslag om. Af B. Dahlgaard. . . . . III 48
Vælgermødehistorier. Af Hans Kongsø . . . . . III 92

Zahle: Den politiske Sejlads . . . . . I 125

Ægteskabsloven. Af Marie Hjelmer. . . . . II 58

BOGLISTE

FOR POLITISK OG SOCIALT INTERESSEREDE

Aarbog for Rigsdagssamlingen 1926-27. 682 S.	Kr. 5,50
L. Th. Arnskov: Stat og Kirke. 1927.	— 1,25
— Kirkelig Frihed og Selvstyre. (Det rad. Venstres Kontor)	— 2,00
— Folkeforbundet. Dets Organisation og Virksomhed i Hovedtræk. 1925. 200 S.	— 4,50
E. Arup: Rids af Danmarks Historie. 1921. 110 S.	— 3,75
Knud Berlin: Forfatningsudviklingen i forsk. Lande. 1927. 192 S.	— 7,00
Niels Bransager: Artikler og Taler. 1916. 100 S.*)	
Arthur Christensen: Folkestyrets Fremtid. 1927. 124 S.	— 4,50
Axel Fraenckel: Økonomisk Frigørelse. 16 Afhandlinger af forskellige Forfattere. 1920. 190 S.	— 2,00
Niels Frederiksen: Vore nye Husmænd*)	
Henry George: Fremskridt og Fattigdom. 4. Udg. 1923. 290 S.	
— Samfundets Livsspørgsmaal. 1923.	— 2,00
— Beskyttelse og Frihandel?	— 2,50
H. P. Hanssen: Grænsespørgsmaalet 1921. 100 S.	
L. T. Hobhouse: Liberalismen. 1924.	— 1,50
Jørgen Frank Jacobsen: Danmark og Færøerne	— 1,75
Ib Kolbjørn: Bedriftsraad. 1925. 64. S.	— 1,75
J. M. Keynes: Fremtidens Pengepolitik. 1925	— 4,00
Ejnar Krenchel: Sandheden om Danmarks Forsvar. 1925. 100 S.	— 2,00
Jakob E. Lange: Socialøkonomi. 3 Udg. 1924. 124 S.	— 2,85
Anton Mohr: Hvorledes verden regjeres. 1927. 120 S.	— 4,00
P. Munch: Lærebog i Samfundskundskab. 10. Udg. 1923. 192 S.	— 7,50
— Mindre Lærebog i Samfundskundskab. 9. Udg. 1924. 128 S.	— 3,25
— Folkestyrets Vækst i det nittende Aarhundrede. 1926. 172. S.	
E. Mørup: Erfaringer om Udbyttedeling. 1924. 108 S.	— 3,00
— Demokratisk Kapitalisme. 1927. 78 S.	
Sigurd Næsgaard: Fremtidens Skole. 1926	— 1,75
K. Riis-Hansen: Samfundsøkonomien i Grundtræk. 3. Udg. 1924. 356 S.	— 8,50
Ove Rode: I Krigens Vendetegn. Udvalg af Taler. 1913—20. 275 S.*)	
Socialt Tidsskrift. Pr. Aargang.	— 8,00
K. Vedel-Petersen: Befolkningsspørgsmaalet. 1927	— 1.25
S. Wiskinge: Vor Forfatnings Historie. 3. Udg. 1915.	— 2,50
— Fra Enevælde til Folkestyre. 1923	— 2,00
C. Th. Zahle: Den danske Husmand. 2. Udg. 148 S.	— 2,00
Økonomi og Politik. Kvartals Tidsskrift. Udgivet af Institutet for Historie og Samfundsøkonomi. Pr. Aargang.	— 4,00

*) Se Meddelelsen fra Det radikale Venstres Kontor paa Titelbladets Bagside.

INDHOLDSFORTEGNELSE

Side

Ministeriet (Telefon, Modtagelsesdag, Adresser) 3
Kalender, Posttakster, Det rad. Venstres Ledelse, Byernes Indbyggerantal m. m. . . . . 4—19
Markedsfortegnelse 20
Danmark. Digt af *Olaf Hansen* 27
Kampen for og imod Toldbeskyttelsen. Af *B. Dahlgaard* . . 29—45
Hvordan Amtsraadsvalg foregaar. Af *Jul. Bigum* 46
Island. Af *Gunnar Gunnarson* 49
Et Pinseopgør 66
Folketinget og Landstinget 69
Folketingsvalgene 2. Decbr. 1927 og 11. April 1924. 70
Folketingsvalgene 1906—26. 76
Folketingets Medlemmer. 77
Statens Regnskab og Budget. Af *Ove Rode*. 81
Morgendug. Af *Henrik Pontoppidan* 88
Europæisk Politik. Af *P. Munch*. 97
Radikale Lovforslag 103
Klatgæld. Af *Carl Hansen* 109
De sociale Love efter Nedskæringen:
1. Sygekasserne 113
2. Invalideforsikringen. 115
3. Ulykkesforsikringsloven 117
4. Aldersrenteloven. 118
5. Arbejdsløshedsforsikringen 123
Programudtalelser 126
Ministres Løn og Pension 130
Afgiften af Motorkøretøjer 130
Rentebevillingerne 131
Militærudgifterne 132
Statshusmandsloven. De indeklemte Husmænd. 132
Cigartolden 133
Tjenestemandslønningerne 133
Statens Skatteindtægter 135
Værdien af Vareomsætningen 136
Statsgælden 137
Arbejdsløsheden 137
Prisnoteringer paa danske Landbrugsprodukter 138
Udførte Landbrugsprodukters Fordeling 138
Statens Bidrag til Husdyravlen 139
Arbejdsløsheden i Haandværk og Industri 139
Forbruget af nogle væsentligere Varer 139
Register til Aarbogens tre første Aargange 140
Bogliste 143

C. Nordlundes Bogtrykkeri
(Oswald Terkelsen)