Danskernes Historie Online
Danske Slægtsforskeres Bibliotek

Dette værk er downloadet fra Danskernes Historie Online

Danskernes Historie Online er Danmarks største digitaliseringsprojekt af litteratur inden for emner som personalhistorie, lokalhistorie og slægtsforskning. Biblioteket hører under den almennyttige forening Danske Slægtsforskere. Vi bevarer vores fælles kulturarv, digitaliserer den og stiller den til rådighed for alle interesserede.

Støt vores arbejde – Bliv sponsor

Som sponsor i biblioteket opnår du en række fordele. Læs mere om fordele og sponsorat her: https://slaegtsbibliotek.dk/sponsorat

Ophavsret

Biblioteket indeholder værker både med og uden ophavsret. For værker, som er omfattet af ophavsret, må PDF-filen kun benyttes til personligt brug.

Links

Slægtsforskernes Bibliotek: https://slaegtsbibliotek.dk
Danske Slægtsforskere: https://slaegt.dk

PRÆSTEHISTORISKE SAMLINGER

UDGIVET AF

SELSKABET FOR DANMARKS PRÆSTEHISTORIE

REDIGERET AF

AAGE DAHL
SOGNEPRÆST VED HORSENS KLOSTERKIRKE

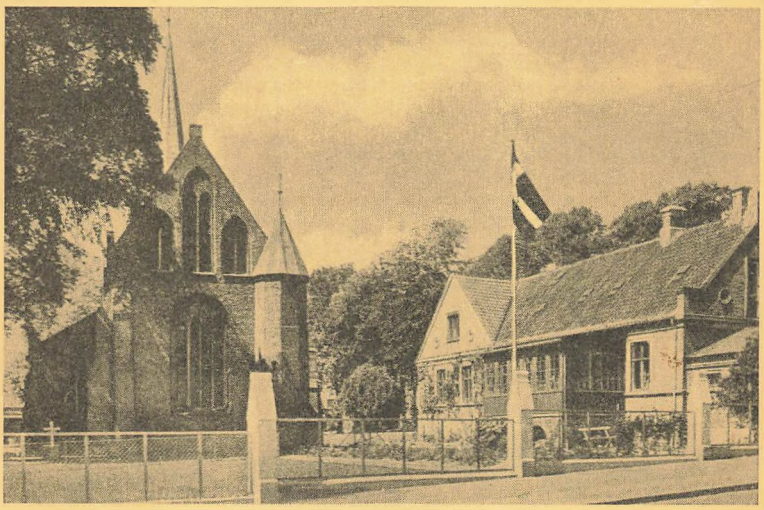

Horsens Klosterkirke og Præstegaard.

14. HEFTE

I HOVEDKOMMISSION HOS O. LOHSE
KØBENHAVN 1940

Til Medlemmerne af Selskabet for Danmarks Præstehistorie.

Med dette Hefte regner jeg med, at Selskabet er kommet ud af en Gæld til Forlaget, som er fremkommet ved, at et altfor stort Antal Medlemmer har udmeldt sig ved ikke at indsende de 5 Kr. paa Giroblanketten i Stedet for at indsende skriftlig Meddelelse om Udtrædelse af Selskabet. For at arbejde os ud af dette Underskud har vi maattet indskrænke Arkantallet i de sidste Hefter.

Jeg har i de sidste to Hefter trykt 5 Ark af en Præstehistorie, bygget op paa Wibergs, Elvius og Hauch-Fausbølls Arbejder og suppleret op til Udgangen af 1936. Jeg tror ikke, der gaar anden Vej frem end denne. Efter min Mening er det en umulig Tanke, at den, der har arbejdet med dette, skulde kunne opnaa en Pengeløn derfor. Lønnen maa være Tilfredsstillelsen ved Løsningen af Opgaven og Glæden over Arbejdet Det er mit Haab, naar først Arbejdet er i Gang, at det skal lykkes at opnaa Tilskud til Trykningen, saa vi kan gøre Hefterne større.

Hvilke Krav kan man nu stille til et saadant Arbejde? Ikke at det skal være komplet. Der vil og maa altid være Huller, som maaske aldrig kan udfyldes, eller som maaske tilfældigvis bliver udfyldt ved lejlighedsvise Fund paa uventede Steder.

Men man kan kræve, at det er bygget op paa Samlinger og Bearbejdelser fra de foreliggende trykte Kilder og Samlinger, samt at de er supplerede op ved Undersøgelser særlig i Kirkebøger, Skriftеprotokoller og Bispearkiverne. Man kan kræve, at der er udvist Omhu baade ved Læsningen og Refereringen af det læste Jeg er mig bevidst at have søgt at opfylde disse Krav. Alligevel vil der blive Plads for Fejl; ofte maa man gætte sig frem, og man kan gætte forkert.

Hvor jeg er paa usikker Grund, har jeg markeret det ved Spørgsmaalstegn eller ved Parentesindskud En og anden vil maaske mene, at endnu mere kunde være taget med; javel, men Arbejdet er udført i alt væsentlig paa egen Bekostning og i knap tilmaalt Fritid. Og jeg mener, at det er bedre at søge Arbejdet ført saaledes igennem end at blive ved at tale om Muligheder og saa efterhaanden lade Viden og Samlinger splittes paany og gaa til Grunde, som saa meget af den Slags er det. Planen omfatter følgende: Præstehistorien for samtlige nuværende Sogne i Danmark og paa Færøerne. Sydslesvig til 1864. Grønland. Dansk Vestindien til Øernes Salg, Trankebar og Guineakysten, Danske Theologer som Præster i U.S.A., D.K.U., Sømandsmissionen, Argentina, Bispelister for de nuværende Stifter, for Lund Stift til 1644, Visby til 1644, Færøerne, Grønland, Slesvig Stift til 1864, Hamburg-Bremen til 1104, Provstelister for samtlige Provstier.

Ved Anlægget har jeg fulgt Wibergs Eksempel og ordnet Embederne alfabetisk. For den katolske Tid har jeg medtaget, hvad jeg tilfældigt er faldet over; men da det undtagelsesvis drejer sig om andet end Navne og ofte er umuligt at skelne mellem fungerende Præster og Præbendenydere, og da de normalt ingen Interesse har for Nutidens Slægtshistorie, har jeg ikke villet ofre særlig Tid paa dette Omraade.

En stor Del af Materialet foreligger maskinskrevet og i alt væsentlig fuldt udarbejdet; det gælder saaledes samtlige Embeder med Bogstaverne: A., B., C. og K. Endvidere hele Københavns Stift, Fyns Stift, de sønderjydske Dele af Haderslev og Ribe Stifter; endelig er samtlige Købstæder samt hele Roskilde Stift og Lolland-Falster Stift udarbejdet til ca. 1700.

Færdigtrykt vil hele Danmarks Præstehistorie fylde ca. 10 Bind à 400 Sider.

Fortsættes paa Omslagets næstsidste Side.

HVORLEDES EN PRÆST BLEV KALDET I GAMLE DAGE

SAMT NOGLE MEDDELELSER OM SOGNEPRÆST I STORE HEDINGE BAGGE NIELSEN OG HANS EFTERKOMMERE AF NAVNET LETH.

AF SOGNEPRÆST TH. LETH, SØBORG VED KØBENHAVN.

Det er ikke saa faa Præster i Danmark, der i Aarenes Løb har baaret Navnet Leth. I Wibergs Præstehistorie finder vi ikke mindre end 26 Præster, der bærer Navnet. I Elvius' Præstehistorie er Tallet 11. Kirkelig Haandbog for 1939 har 4.

Navnet Leth gaar tilbage til Middelalderen, og paa Reformationstiden finder vi det i Aarhusegnen. Det bæres den Dag i Dag af talrige Familier i Aarhus- og Randersegnen. Den i sin Tid kendte Folketingsmand Leth-Espensen hørte til en af disse Slægter. Det samme gælder en af de nulevende Præster af Navnet Leth, nemlig *Annus Marinus Nielsen Leth,* f. 1872, Sognepræst i Lumby.

Den Præsteslægt, som her skal omtales, og hvortil de tre andre nulevende Præster af Navnet Leth hører, har ingen Slægtsforbindelse med de ovennævnte Slægter. Men her kan Navnets Oprindelse tydeligt paavises.

Den første Præst, vi kender af Navnet Leth, er *Søren Nielsen Leth,* Sognepræst til Veggerslev og Villersø, død 1655. Om han, som Wiberg mener, er en Søn af Sognepræsten ved Vor Frue Kirke i Odense, der døde 1602, er vist et Spørgsmaal. Denne hed nemlig *Niels Sørensen Glad* og hørte til den kendte Gladske Slægt. Han kaldte sig ganske vist Lætus; men Overgangen fra Lætus til Leth er ikke helt indlysende.*)

Ovennævnte Søren Nielsen Leth havde mange Børn, fire af dem var Præster paa samme Tid. En af dem var kgl. Konfessionarius, Dr. theol. *Hans Sørensen Leth,* født 1625, Magister 1655, Sognepræst i Ringe 1656. „Han døjede her meget under Svenskernes Besættelse og udviste megen Udholdenhed og Forstand". Dette bidrog til, at Frederik d. 3. lagde Mærke til ham og i Aaret 1668 gjorde ham til kgl. Konfessionarius. 1675 modtog han den theologiske Doctorgrad. Han døde 1688.

*) Det er Forfatteren til „Sejer Olesen Leth og hans Slægt", Sognepræst M. Filtenborg, der særlig hævder denne Opfattelse.

Han var gift to Gange, først med Anna Cecilie Henningsdatter, Enke efter Sognepræst i Ringe Niels Poulsen. 2. Gang med Anna Jacobsdatter, Enke efter Amtsforvalter F. Frederiksen. Han havde 10 Børn i første Ægteskab, ingen i andet.

Den ældste Søn var Etatsraad, Komiteret i Rentekammeret *Niels Leth,* født i Ringe 1660. Dennes Søn, *Mathias Leth,* Ejer af Sanderumgaard paa Fyn, blev adlet, og fra ham nedstammer den kendte Slægt *Steensen de Leth.*

En Søn, *Falk Hansen Leth,* døde som Sognepræst i Sengeløse 1736.

En af Sønnerne er *Jørgen Hansen Leth,* født i Ringe 1663. Student 1683. Magister 1692. Sognepræst i Store Hedinge fra 1704 til sin Død. Første Gang gift med Helene Dorothea Franch. 2. Gang gift med Judithe Christensdatter Langemach, Datter af Sognepræsten i Sengeløse.

Jørgen Hansen Leth døde 1713. Hans Enke blev gift med Efterfølgeren *Bagge Nielsen.*

Bagge Nielsen er født 1670 paa Frøslevgaard i Stevns. Gaarden, der nu er en Bondegaard, var den Gang en Hovedgaard. Hvem hans Forældre var, har jeg ikke kunnet opspore. Kirkebogen fra Frøslev for det Aar eksisterer ikke. Det er udelukket, at Faderen har været Ejer af Gaarden. Han blev Student 1690 og kaldtes 1704 som Successor til Skjæve Sognekald.

Efter Jydske aabne Breve af 1704 skal følgende Skrivelser, der angaar denne Kaldelse, anføres.

Ejerinden af Knudseje og Dybvad, som har Patronatsret, skriver:

> Jeg Ide Sophie Scheel, H. Hvlb. Christian Ritzis efterladte, Frue til Knudseje og Dybvad vitterliggør hermed, at jeg udi den hellige Treenigheds Nafn hafver kaldet og samtyct, saasom jeg hermed kalder og samtycker som rette Patron til Skjeve Sogns Kirke den hæderlige og vellærde studiosum Bagge Nielsen til at være og blive her, naar itzige (nuværende) Sognepræst velærværdig hæderlig og vellærde Mand Hr. Jacob Brun ved Døden afgaar, som nu udi sin Alderdom er skrøbelig, at være Sognepræst til Skjeve Kirke og Sogn med de Vilkor, hand af Superintendenten til dette hellige Embede dygtig kan befindes, Guds salige Ord rettelig lærer, sig selv udi Lif og Lefnet forholder som en Sognepræst og ret Guds Ords Tjener vel egner og anstaar. Der udofver vil jeg paa det allertjenstligste hafve den velædle, højærværdige Herre Doctor Bircherod, Superintendent ofver Aalborgs Stift ombedet, hand forud førdte Bagge Nielsen ville Examinere og ofverhøre, og naar hand af hannem til saadant helligt Embede er kient duelig og skikelig være, hand ubesværget hannem til samme hæderlige Præste Embede ville ordinere og indvie og siden med sit Budskab til førnævnte Kirke for-

skrive. Og tilholdes og befales hermed menige Sognemænd udi Skjeve Sogn at I fornævnte Bagge Nielsen for Eders rette Sognepræst og Sjælesørger antager og erkiender, bevisendis hannem ald Ære og Lydighed udi alt hvad hand paa sit Embedes Vegne forretter og ellers med ære og tieniste begegner hannem, gifvendis hannem alt hvori I hannem efter Loven som Eders Sogne-Præst og Sjæle-Sørger kand vorde pligtige eller I hans Formand med rette gifvet hafver som hand udi alle Maader Kaldets Indkomme, rettighed og tillæg, som hans Formand nydt hafver, efter Loven bør og skal nyde. Imillertid og indtil itzige Sogne-Præst ved Døden afgaar maa ovenmelte Bagge Nielsen ei tilegne sig noget af Sognets Indkomst i ringeste Maader. Dog skal han betjene Menigheden for itzige Sogne-Præst, om hand det af hannem begjærendis vorder. Og hafver hand paa dette Kaldsbref allerunderdanigst at søge hans kgl. Majestæts allernaadigst Confirmation.

Til Vitterlighed og Stadfæstelse under min egen Haand og Zignet.

Kjøbenhafn den 27. Maj i Anno 1704. *Ide Sophie Scheel.*
L. C.

Hendes Arving, Ove Scheel, skriver følgende:

Jeg Ove Scheel til Birkelse kiendes og herved vitterligt gjør, at saasom min kiære Søster Velbjurdige Frue Ida Sophie Scheel til Knudseje og Dybvad hafver formedelst Vellærde Jacob Brun, nuværende Sogne Præst til Scheve Menighed, hands Svagheds Skyld indgifvet sit Successions og Kaldsbref til hæderlige Studiosum Bagge Nielsen forbemelte Scheve Kald at nyde; Da paa det samme Kalds bref inte skulde difficulteris ved den ret som mig efter Testamendtet er tilladt Knudseje og Dydvad med underliggende jura patronatus ved velb. min Søsters dødelige Afgang at tiltræde og rette Patronat overtage, Saa hafver jeg samme hendes udgifne Kaldsbref hermed fuldkommelig authoriseret, saasom jeg det og fremsender og hermed antager og villiger udi alle puncti og clausuler. Hvorefter forbemelte Hæderlige Bagge Nielsen, hans kongelige Majestæts allernaadigste confirmation allerunderdanigst kand forhverves. Til Vitterlighed dette under min Haand og Zignet.

Hafniæ den 20. Maj i Anno 1704.

Endnu skal anføres Bagge Nielsens Ansøgning til Kong Frederik IV.

Stormægtigste, allernaadigste Arve Konge og Herre.

Saasom det hafver behaget Gud og welbyrdige Frue Ida Sophia Scheel at kalde mig til at succedere Sognepræsten udi

Scheve Her Jacob Brun, som udi i sin Alderdom er skrøbeiig, hvilket Kaldsbrev Welbyrdige Hrr. Cammer Junker Ove Scheel succederende Patron til samme Scheve Kald hafver authoriseret og villiget, og jeg mig her ved Academiet ude 14 Aars Tid hafver opholdt, hvor mine Midler maa medgaa, saa er jeg udi dybeste Underdanighed bønsøgendes, at det allernaadigst maatte behage Eders Majestæt samme Succesion at konfirmere.

Saadan Naade vil den allerhøjeste ævindelig ihukomme, hvorom jeg hos hannem med uafladelige bønner skal annholde.

Eders kongelige Majestæts allerunderdanigste Tjener
Kjøbenhavn, 29. Maj 1704. *Bagge Nielsen.*

Hvorfra Fru Ida Scheel har kendt Bagge Nielsen vides ikke. Den 16. September 1704 tiltraadte han Stillingen som Successor til Sognepræsten i Skjæve og ventede sikkert snart at blive Sognepræst samme Sted. Det skete imidlertid ikke, idet Sognepræsten først døde 1717, og da havde Bagge Nielsen allerede været Præst i Store Hedinge i 4 Aar.

Om hans Kaldelse til Sognepræst i Store Hedinge giver forskellige Skrivelser fra Sjællandske aabne Breve fra 1713 Oplysning. Sognepræsten Magister Jørgen Hansen Leth døde 1. Februar 1713, 50 Aar gl. fra sin 2. Hustru Judithe, 32 Aar gl., og 6 uforsørgede Børn. Det gjaldt nu om at faa en Mand kaldet til Embedet, som tillige kunde gifte sig med Enken. Hvorledes Bagge Nielsen kom i Betragtning som Kandidat til begge Stillinger vides ikke. Men da han havde sit Barndomshjem i Frøslev, har han sikkert været godt kendt i Store Hedinge. I alle Tilfælde indsender han sin Ansøgning til Kongen allerede den 4. Februar, og den har følgende Ordlyd:

Saasom Sognepræsten udi Storehedinge Mag. Jørgen Leth ved Døden er afgangen og ieg her ved Universitetet over 16 Aar haver freqventeret for at blive bequem til det hellige Præste Embede, hvor Professores S. S^tæ Theologiæ haver givet mig Charakter Haud illaudabilem, saa efterdi jeg er født der ved Staden, beder jeg udi allerdybeste Underdanighed, at det allernaadigst maatte behage Eders Kongelige Majestæt at kalde mig til samme nu vacante Station, hvor jeg med Guds Hjælp til Eders Kgl. Majestæs Fornøjelse skal søge at befordre Guds Ære og Menighedens beste.

For saadan kongelig Naade vil den allerhøjeste Gud Eders kongelige Majestæt ævig velsigne, hvorom jeg i mine Bønner daglig skal anholde som til min Døds Stund lever.

Eders kongelige Majestæts allerunderdanigste Tjener
Kjøbenhavn, 4. Febr. 1713. *Bagge Nielsen.*

Som ovenfor nævnt havde Jørgen H. Leth i Store Hedinge en Broder, Niels Leth, Deputeret i Rentekammeret. Det siger sig selv, at han har været primus motor i hele Sagen.

Han ledsager Bagge Nielsens Ansøgning med følgende Anbefaling:

> Eders kongelige Majestæt Vilde allernaadigst behage udi Naade at optage at jeg udi dybeste Underdanighed understaar mig i Eders kgl. Majestæt at forestille, hvorledes det hafver behaget den Allerhøjeste ved Døden at bortkalde forrige Sognepræst til Store Hedinge Menighed Mag. Jørgen Leth, som var min Broder.
>
> Dette Dødsfald stormægtige Konge hafver sadt hans efterladte Enke og sex umyndige Børn udi saa slet og miserabel en Tilstand, at det er umuligt uden Eders Majestæt forbarmer sig ofver dem og kommer dem til Hjælp, at de kandt undgaa den yderste Ruin og fordærvelse mend maa geraade udi en beklagelig armod og fattigdom. Dog alt dette kan forekommes, dersom Eders Majestæt ikkun allernaadigst vill lade falde et naadens Ord af Eders kongelige Mund og allernaadigst bevilger
>
> at en person nafnlig Bagge Nielsen som gør allerunderdanigst Ansøgning om dette støcke brød dertil maatte befordres, hvorved jeg allerunderdanigst skulde formene, at dette fattige og bedrøfvede Huus kunde vorde conserveret. Og som personens forhold saa vel udi Lærdom som udi Lifvet, stedse hafver waaren berømmelig efter Hans Højærværdigheds Biskoppens ham gifne testimonium. Og ved det, at Eders Majestæt bewiser denne begjærte naade, saa ser Eders Majestæt derved tvende Eders Majestæt højkongelige og højberømmelige intentioner at vorde fuldbyrdet, først at Guds Kirke ved en døgtig person vorder forsiufnet, dernæst at en Enke og umyndige vorder reddet fra elendighed.
>
> Udi hvilken Omsorrig for Enker og umyndige al Verden maa bekiende at Eders kongel. Majestæt ved Deres højpriselige Anstalter langt ofvergaar Deres højberømmelige og højlofvlige Forfædre. Endelig beder jeg, at jeg med Eders Majestæts allernaadigste Tilladelse maa anføre, at jeg er forsikret, at Deres kongelige Majestæt endnu hafver nogen naades ihukommelse for vores sl. Fader sl. Doctor Hands Leth og derfor allerunderdanigst forventer en naadig Bønhørelse. Den allerhøjeste gøre Eders Majestæts Waaben lykkelige og forunde Eders Majestæt en fuldkommen fornøjelse for ald den fare travaille og møje, som Eders Majestæt for Deres Rigers og Landes conservation af høj kongelig omsorrig sig self underkaster, hvilket ønskes af Eders kongelige Majestæts
>
> aller underdanigst og tro pligtskyldige Tjener
>
> Kjøbenhavn 7. Februar 1713. *N. Leth.*

Ogsaa Sjællands Biskop, C. Worm, anbefaler Bagge Nielsen i følgende Skrivelse:

> Supplicanten har været mig i mange Aar af sin lærdom og Gudsfrygt ret bekiendt, hvorfor jeg med Sandhed og god Samvittighed kand give ham et berømmeligt vidnesbyrd Allerunderdanigst forsikrende Ed. kongl. Majestæt at hand til det Hellige embede frem for mange er beqvem og skiket, saa at om Eders kongelige Majestæt Aller naadigst bønhører hannem bliver den Menighed vel forsørget. Jeg indstiller dette til Eders kgl. Majestæts Eget allernaadigste Velbehag.
>
> Allerunderdanigst forblivende
> Stor Mægtigste Aller Naadigste
> Arve Konge og Herre
> Eders kgl. Majestæts
> allerunderdanigste tro pligsskyldigste Tjener og uafladelig forbeder hos Gud
>
> Kjøbenhavn, 5. Febr. 1713. *C. Worm.*

Frederik IV var midt i den nordiske Krig og opholdt sig ved Hæren ovre i Slesvig. Han udnævnte Bagge Nielsen nogle Maaneder senere. Kaldsbrevet er skrevet af Kongen selv og har følgende Ordlyd:

> Store Hedinge Kald, Sjelland, ledig ved Sognepræsten Mag. Jørgen Leths Død.
>
> Vi bevilger allernaadigst at Bagge Nielsen dette Kald maa blive konfereret.
>
> F. IV.
>
> Gr. AII. V. (gør alvitterligt) at vi aller naadigst hafver beskikket og forordnet saa og herved beskikker og forordner Bagge Nielsen til at være Sognepræst udi vor Kiøbstad Store Hedinge i vort Land Sjelland ud i den forrige ved Døden afgangne Sognepræst Mag. Jørgen Leths Sted, saa fremt hand ellers efter foregaaende overhørelse saa dygtig i Lif og Lefnet saa skikkelig og af den alder efter Loven befindes, at hannem Præsteembedet kand betroes.
>
> Hovedkvarteret i Husum 12. April 1713.

Bagge Nielsen tiltraadte saa Embedet og holdt Bryllup med Judithe Langemach Aaret efter 17. Juli 1714.

De fik 5 Børn, og saa stor var Ærbødigheden for Hustruens første Mand, at deres førstefødte opkaldtes efter ham med Navnet *Jørgen;* ligesom alle fem (ifl. Wiberg) tog Navnet Leth. En Søn, *Niels,* døde samme Aar, han blev født; en Datter, *Cecilie,* døde to Aar efter.

Ifl. Skifteretsprotokollen var den ældste Datter, *Anna Marie,* gift Buch og den yngste Datter, *Maren,* ugift.

Den 7. Juli 1738 har Bagge Nielsen skrevet i Store Hedinge liber daticus følgende: „Jeg Bagge Nielsen vocatus 1713 12. April ordinatus den 4. Maj, haver saa nu betjent mit Embede paa 26 Aar. Jeg er barnefødt paa Frøslevgaard Stevns Herred 4. Marts 1670, saa at jeg førstkommende 4. Marts bliver om jeg lever saa længe 69 Aar endog jeg fra Ungdommen af har været valetudinarius (svagelig)". Han døde 4. Januar 1748. Hans Hustru overlevede ham. Hun døde 1759.

Bagge Nielsen har en smuk Haandskrift og fører sin Kirkebog mønstergyldigt. Hvert Aar sluttes med

IN NOMINE JESU CHRISTI.

Sønnen *Jørgen Baggesen Leth* fødtes i Storehedinge 9. Juli 1715. Student fra Roskilde 1732. Bacelaureus 1733. Rejste efter sine Studier udenlands. Kaldet 1742 til Sognepræst til Glenstrup, Randers Amt, ordineret af Biskop Peder Hygom i Aarhus. Han sluttede sig helt til den pietistiske Retning. Han var „Activ og flittig. I Glenstrup var han noget irregulær, saa han ej vilde have Omgang med nogen, uden han havde pietistiske og separatistiske principia, dog kunde man mærke nogen Forandring hos ham, da han blev kaldet til et nyt og bedre Kald" (Kirkehist. Samlinger III R. V.).

1752 blev han kaldet til Dalum og Sanderum. Det store Embede blev ham efterhaanden for besværligt, da han stadig er meget activ og flittig. I Cancelliskrivelse til Biskoppen af 17. Sept. 1769 hedder det: Hrr. Leth har søgt om personel Kapellan indtil videre, da Embedet er for besværligt, bevilget, han skal foreslaa Bispen 3 duelige Subjecter.

1772 faar han sin Søn Oluf Fredrik til Kapellan og 1784 sin yngste Søn Jens Mathias.

Jørgen Baggesen Leth var gift med *Bodil Margrethe Olesdatter Obel,* Præstedatter fra Øsløs i Thisted Amt. Han døde i Kolding 23. December 1787. Hustruen, der er født 1718, døde 1807 i Christiansfeld. Christiansfeld blev i det hele Slægtens aandelige Hjemsted. De havde 6 Børn. Den ældste, *Bagge Christian Leth,* f. 1747, døde som ung i Kolding.

En Datter, *Judithe Maria Leth,* blev gift med Tobaksfabrikant Richter i Flensborg. En anden Datter, *Sofie Magdalene Leth,* flyttede efter sin Mands Død til Christiansfeld. Tre Sønner blev Præster.

Oluf Friderich Leth, f. 14. Juni 1748. 1784 Sognepræst i Sønder Bjert, død smst. 1826. Gift med *Bothille Maria Terp,* en Gaardmandsdatter fra Høyst, død 1820. Der var i Ægteskabet 4 Børn. En Datter, *Bolette Margrethe Leth,* gift med Sognepræst *Jørgen Hansen Bjerregaard* i Toftlund. En Søn, *Lars Haagen Leth,*

døde 1854 som Regimentskirurg i København. Gift med *Anna Thofte.* Deres Datter, *Josephine Margrethe Leth,* blev gift med Godsejer *Salomon Lindegaard Lange* til Ørbæklunde.

Den næstældste af Jørgen Baggesen Leths Sønner, *Johannes Andreas Leth,* født 1750, blev Sognepræst til Engum 1784. Han var gift med *Christine Magdalene Høfner.* De tilbragte deres sidste Aar i Christiansfeld. De efterlod ingen Børn.

Den tredje Søn, *Jens Mathias Leth,* f. 1753, blev Præst paa Lyø 1785 og Sognepræst i Svaninge 1794, hvor han døde 1813. Han var gift med *Salome Balslev* fra Haarslev. Jens Mathias Leth var en sjælden nidkær og flittig Præst. Han holdt mange Vintre Katekisation hver Søndag og kunde samle indtil 50 unge. Han og Svogeren, Sognepræst Rasmus Balslev, Haarslev, modarbejdede den herskende Rationalisme ved Udgivelsen af gudelige Smaaskrifter. I Svanninge Kirke er indmuret en Mindeatvle.

Jens Mathias Leth og Salome Balslev havde fire Sønner, af hvilke en, *Jørgen,* blev cand. theol. og Lærer ved Borgerdydskolen, men døde som ung; de to yngste, *Lars Balslev* og *Johan Frederik,* blev begge Præster. Den sidste begyndte som Kateket i Faaborg 1830. 1835 blev han Sognepræst i Svanninge, senere Provst i Salling Herred. Død paa Frederiksberg 1879. Han var gift med *Henrica Melskens.* De efterlod ingen Børn.

Lars Balslev Leth, f. i Svanninge 1796, død 1885, opholdt sig i nogle Aar i sin Barndomstid i Christiansfeld, blev i sin Studentertid stærkt grebet af Grundtvigs Skrifter og begyndte sin Præstegerning som Kateket i Vejle 1825. 1826 blev han Sognepræst i Lille Hedinge. Efter at have virket i adskillige Aar uden at se noget Resultat af sin Gerning, brød en kristelig Vækkelse frem i Slutningen af 1830'erne. Frimenighedspræst Krebs Lange har i sit Mindeskrift om Stevns Frimenighed aftrykt Leths Beretning herom. Ogsaa i Begtrups Bog om Menighedsliv i Danmark finder man samme Beretning. Leth arbejdede sammen med den gudelige Vækkelses Lægprædikanter og var nær knyttet til det sydvestsjællandske Broderkonvent. 1852 blev han forflyttet til Horne ved Faaborg, hvor han virkede til 1873. I sine sidste Aar boede han i Faaborg. Han var gift med sit Næstsøskendebarn, *Johanne Henriette Jacobe Bredsdorff,* Datter af Sognepræst i Vester Skjerninge, Provst Morten Thomsen Bredsdorff, død 1887, 91 Aar gl.

Af deres otte Børn blev den ældste, *Salome Cathrine Leth,* gift med sin Faders Fætter, Sognepræst i Strø, *Martin Julius Balslev.* Hun døde 1918, 91 Aar gl. De efterlod ingen Børn.

Den ældste Søn, *Jens Mathias Leth,* studerede Theologi, men maatte for sit Helbreds Skyld opgive Studierne. Han døde 37 Aar gammel som Gaardejer i Jernved. Han var gift med *Johanne Caroline Vilhelmine Christensen* fra Horne.

Af deres Børn blev Sønnen *Laurits Balslev Leth* Præst, først resid. Kapellan i Thisted siden Sognepræst i Skørping og til sidst i Herringe. Han tog sin Afsked 1933.

Den tredje af Børnene fra Horne Præstegaard, *Augusta Maria Leth* havde i en Aarrække mange af Familiens studerende Sønner boende i sit Hjem. Hun døde 1926, 94 Aar gammel.

Den fjerde, *Martine Georgia Leth,* blev gift med den kendte Valgmenighedspræst i Bering, *Jørgen Teilmann.*

Den femte var *Christian Fredrik Leth,* født 1836 i Lille Hedinge. Han blev personel Kapellan i Seest 1869. Sognepræst i Nim 1876, i Nørre Jernløse 1885 og i Allerup 1892. 1904 blev han Provst for Bjerge-Aasum Herreds Provsti. Han tog sin Afsked 1912 og døde 1925. Han deltog i Krigen 1864 som Underkorporal, Korporal og Løjtnant; blev haardt saaret i Slaget paa Als. Han var gift med sin Kusine, *Louise Rasmine Jacobe Bredsdorff.* Af deres ni Børn blev to Præster. *Theodor Leth,* Sognepræst i Søborg ved København. 1. Gang gift med *Ingrid Helga Anthonore Secher.* 2. Gang gift med *Karen Marie Erasmine Assens.*

Af de fire Børn fødte i første Ægteskab blev Sønnen *Holger Secher Leth* Hjælpepræst i Aars 1937 og Vicar i Fredericia 1940.

Den yngste af Sønnerne fra Allerup, *Christian Hornemann Leth,* døde 1937 som Sognepræst i Ballerup. Han var gift med *Anna Bøg Jensen.*

En Datter, *Margrethe Leth,* Sygeplejerske, er gift med Missionær i Manchuriet, *Anders Aagaard Poulsen.*

Den yngste af Døtrene, *Elise Bolette Leth,* blev gift med Pastor *Poul Holger Kaj Føns-Jørgensen.* Hun døde 1914. Han, der nu er Sognepræst i Egen, blev senere gift med *Inger Mogensen.*

Den sjette af Børnene fra Horne, *Rasmus Balslev Leth,* var Overførster og Kammerherre og gift med *Emmy Antoinette Moltke.*

Hans Tvillingsøster, *Laura Johanne Leth,* var gift med sit Næstsøskendebarn, *Rasmus Lauritz Balslev,* der døde som Sognepræst i Paarup 1896.

Af deres 7 Børn blev den ældste Datter, *Marie Johanne Balslev,* gift med *Mogens Kristian Mogensen,* der var Provst for Hads-Ning Herreds Provsti. Han var en Aarrække Formand for Præsteforeningen og døde som Sognepræst i Gislev.

En Søn, *Svend Mogensen,* er cand. theol. og Seminarielærer.

En Datter, *Inger Mogensen,* Viceinspektrice i København, blev som nævnt gift med Sognepræst i Egen, *Poul Holger Kaj Føns-Jørgensen.*

Tre af Sønnerne fra Paarup (Tarup Præstegaard) er Theologer.

Den ældste, *Harald Balslev,* har i en Aarrække været Forstander for Ubberup Højskole og bor nu i Roskilde.

Den næstældste, *Lars Christian Balslev,* tog paa Grund af Tunghørighed tidligt sin Afsked fra Skibet Sognekald og bor nu paa Erikshaab paa Fyn. Han er gift med *Marie Sperling.*

Af deres 7 Børn er to Præster, nemlig *Lars Leth Balslev* i Sdr. Vissing og *Ulrich Sperling Balslev* i Ejby-Nr. Dalby.

Den tredje af Sønnerne fra Tarup er Præsten ved Vartov i København, *Thorvald Balslev,* gift med *Eva Kampmann.*

Den ottende og yngste af Lars Balslev Leths Børn, *Martine Jacobe Leth,* var gift med Kantor ved Faaborg Kirke, *Rasmus Christian Leth-Rasmussen.* Hun døde 1933, 91 Aar gl., som den sidste af sit Slægtled.

Som det vil ses, nedstammer 15 Præster og 8 Præstekoner fra Bagge Nielsen, der takket være Frederik d. 4.s Bevaagenhed blev gift med Judithe Langemach, Enken efter Jørgen Hansen Leth.

Slægten har vel ikke sin Rod i nogen tidligere Præsteslægt med Navnet Leth, men hævder sig alligevel afgjort som en udpræget Præsteslægt af Navnet Leth i den danske Præstehistorie.

FORTEGNELSE OVER ORDINANDER I AALBORG STIFT

FOR AARENE 1911—1936

Ved Biskop Oldenburgs Velvilje bringes her en Fortegnelse over 25 Aars Ordinander i Aalborg Stift.

Paulus Toft Kiilerich, Jetsmark Kirke d. 14/6 1911.
Jørgen Høher, Budolfi Kirke d. 13/9 1911.
Carl Bindslev, Budolfi Kirke d. 13/9 1911.
Ole Chr. Kildebæk, Budolfi Kirke d. 13/9 1911.
Hans Frederik Hansen, Budolfi Kirke d. 13/9 1911.
Carl Frederik Johannes Kaarsbo, Budolfi Kirke d. 13/9 1911.
Axel Perch Forman, Budolfi Kirke d. 20/3 1912.
Rasmus Elon Marius Jørgensen, Budolfi Kirke d. 20/3 1912.
Peder Hansen, Budolfi Kirke d. 20/3 1912.
Alfred Eustachius Møller Frederiksen, Aaby Kirke d. 11/9 12.
Johannes Vilhelm Beck, Budolfi Kirke d. 20/11 1912.
Blessing, Hans Christoffersen, Budolfi Kirke d. 4/6 1913.
Alfred Nørfelt, Budolfi Kirke d. 29/10 1913.
Børge Thorlacius Ussing, Fjerritslev Kirke d. 11/3 1914.
Johan Martin Dystrup, Budolfi Kirke d. 19/2 1915.
Louis Carl Albert Fürwaldt, Budolfi Kirke d. 19/2 1915.
Severin Jacob Asmussen, Hirtsholmene Kirke d. 24/6 1915.
Johannes Jensen, Gjettrup Kirke d. 30/4 1916.
Peder Larsen Jensen, Budolfi Kirke d. 7/7 1916.
Otto Ludvig Vilhelm Sommer, Budolfi Kirke d. 4/10 1916.
Mogens Christian Mogensen, Budolfi Kirke d. 13/12 1916.
Adolf Drewsen Christensen, Budolfi Kirke d. 28/2 1917.
Johannes Sørensen, Budolfi Kirke d. 28/2 1917.
Aksel Martin Edvard Fremming, Budolfi Kirke d. 16/5 1917.
Dr. phil. Jens Kure, Budolfi Kirke d. 16/5 1917.
Theodor Christoffer Viggo Clausen, Budolfi Kirke d. 1/8 1917.
Peter Emil Windeballe, Budolfi Kirke d. 1/8 1917.
Hans Chr. Pedersen, Budolfi Kirke d. 28/11 1917.

Jens Theodor Hansen Erck, Budolfi Kirke d. 6/2 1918.
Kristian Steffensen, Budolfi Kirke d. 6/2 1918.
Søren Nielsen Sørensen, Budolfi Kirke d. 30/10 1918.
Søren Jensen Sørensen Noe-Nygaard, Hundborg Kirke d. 4/12 1918.
Carl Chr. Lund, Budolfi Kirke d. 5/3 1919.
Aage Rasmussen, Budolfi Kirke d. 4/6 1919.
Kai Larsen, Budolfi Kirke d. 3/9 1919.
Jens Chr. Richter, Budolfi Kirke d. 19/11 1919.
Jens Chr. Vinther, Thisted Kirke d. 2/2 1921.
Niels Jessen, Budolfi Kirke d. 6/4 1921.
Otto Chr. Madsen Holmgaard, Budolfi Kirke d. 6/4 1921.
Johs. Fog-Petersen, Budolfi Kirke d. 6/4 1921.
Georg Johs. Bartholdy, Budolfi Kirke d. 6/4 1921.
Peter Rugholm, Budolfi Kirke d. 13/5 1921.
Karl Martin Hermansen, Budolfi Kirke d. 13/5 1921.
Olaf Neergaard Jessen, Budolfi Kirke d. 13/5 1921.
Harald Neergaard Jessen, Budolfi Kirke d. 13/5 1921.
Uffe Hansen, Budolfi Kirke d. 15/6 1921.
Aage Svend Isager, Budolfi Kirke d. 7/10 1921.
Søren Christian Christensen, Budolfi Kirke d. 7/10 1921.
Lave Gunner Bøss, Budolfi Kirke d. 7/10 1921.
Thomas Daniel Berthelin, Budolfi Kirke d. 23/11 1921.
Eggert Kristoffer Brygmann, St. Cathrinæ Kirke, Hjørring, 14/12 21.
Svend Traasdahl Møller, Frederikshavn Kirke d. 25/1 1922.
Peter Chr. Johannes Jensen, Frederikshavn Kirke d. 25/1 1922.
Karl Christensen Bundgaard, Vor Frue Kirke d. 22/2 1922.
Emil Gregersen, Vor Frue Kirke d. 22/2 1922.
Søren Viggo Nedergaard Pedersen, Budolfi Kirke d. 26/4 1922.
Christian Anton Raaschou, Budolfi Kirke d. 31/5 1922.
Arne Madsen Hindsholm, Budolfi Kirke d. 31/5 1922.
Eiler Claussen, Budolfi Kirke d. 28/6 1922.
Peder Jensen Pedersen, Budolfi Kirke d. 1/11 1922.
Anders Peder Jørgensen, Budolfi Kirke d. 1/11 1922.
Hans Ejner Bavnhøj, Budolfi Kirke d. 14/2 1923.
Svend Krøigaard, Budolfi Kirke d. 14/2 1923.
Martin Villiam Grønbæk, St. Cathrinæ Kirke, Hjørring, d. 20/4 1923.
Otto Pavia Jørgen Rosing, Budolfi Kirke d. 23/5 1923.
Kai Fibiger Jensen, Budolfi Kirke d. 10/8 1923.
Gustav Johann Adolf Exner, Budolfi Kirke d. 10/8 1923.
Vilhelm Mølgaard Andersen, Budolfi Kirke d. 14/10 1923.
Kristian Andersen Minds, Budolfi Kirke d. 14/10 1923.
Jens Hylding Markvorsen, Budolfi Kirke d. 7/11 1923.
Gustav Frederik Kinch, Budolfi Kirke d. 7/11 1923.
Ejnar Norup, Budolfi Kirke d. 14/5 1924.
Erik Johannes Strøbech, Budolfi Kirke d. 14/5 1924.
Niels Thomsen, Budolfi Kirke d. 14/5 1924.
Christian Brigsted, Budolfi Kirke d. 14/5 1924.

Axel Oliver Riis Olesen, Budolfi Kirke d. 14/5 1924.
Hans Poul Christensen, Budolfi Kirke d. 14/5 1924.
Andreas Christian Øster, Budolfi Kirke d. 14/5 1924.
Ferdinand Axel Emil Algreen Jensen, Budolfi Kirke d. 20/8 1924.
Peter Tobiassen, Budolfi Kirke d. 8/10 1924.
Alfred Thomsen, Budolfi Kirke d. 8/10 1924.
Jens Theodor Chr. Thomsen, Budolfi Kirke d. 8/10 1924.
Jens Chr. Roed Jensen Budolfi Kirke d. 8/10 1924.
Ernst Ingemann Engskov, Budolfi Kirke d. 17/12 1924.
Julius Florentinus Poulsen, Budolfi Kirke d. 13/5 1925.
Johannes Rosenløwe, Budolfi Kirke d. 13/5 1925.
Marino Nielsen Bech, Budolfi Kirke d. 13/5 1925.
Carl Jacob Valdemar Rørbeck, Budolfi Kirke d. 7/8 1925.
Franz Eduard Georg Polke, Budolfi Kirke d. 7/8 1925.
Johannes Nielsen, Budolfi Kirke d. 23/10 1925.
Hans Skjerk, Budolfi Kirke d. 23/10 1925.
Holger Balslev, Budolfi Kirke d. 23/10 1925.
Marius Odgaard, Budolfi Kirke d. 23/10 1925.
Erik Julius Hunnerup, Budolfi Kirke d. 23/10 1925.
Andreas Petersen, Budolfi Kirke d. 23/10 1925.
Marius Peter Thomassen, Vor Frelsers Kirke d. 16/5 1926.
Niels Jeppesen Richard Granild, Vor Frelsers Kirke d. 16/5 1926.
Christen Tolsgaard, Vor Frelsers Kirke d. 16/5 1926.
Søren Roelsgaard, Vor Frelsers Kirke d. 16/5 1926.
Svend Aage Christensen Reerslev, Budolfi Kirke d. 6/10 1926.
Madsbøll Nielsen, Budolfi Kirke d. 6/10 1926.
Arne Nielsen Gamst, Budolfi Kirke d. 6/10 1926.
Johan Bennedsen, Budolfi Kirke d. 6/10 1926.
Carl Nielsen, Budolfi Kirke d. 6/10 1926.
Jens Kristian Sigen Ankjær Nordsig, Budolfi Kirke d. 11/3 1927.
Christian Theodor Hoffmann Madsen, Budolfi Kirke d. 3/8 1927.
Johannes Worm-Leonhard, Budolfi Kirke d. 3/8 1927.
Valdemar Nørlund Christensen, Budolfi Kirke d. 3/8 1927.
Harald Bülow Davidsen, Budolfi Kirke d. 14/12 1927.
Ludvig Frederik Willer, Budolfi Kirke d. 14/12 1927.
Ejnar Walther Hansen, Budolfi Kirke d. 30/3 1928.
Anders Ludvig Johannes Nielsen, Budolfi Kirke d. 30/3 1928.
Jacob Rasmussen, Budolfi Kirke d. 23/5 1928.
Jens Julius Peter Andersen, Budolfi Kirke d. 23/5 1928.
Peter Evald Sanger, Budolfi Kirke d. 23/5 1928.
Aage Theodor Gregersen, Budolfi Kirke d. 29/8 1928.
Carl Warncke, Budolfi Kirke d. 29/8 1928.
Peder Kristian Nielsen, Budolfi Kirke d. 29/8 1928.
Sigurd Schjørring, Budolfi Kirke d. 29/8 1928.
Ancher Wigand Mathisen, Budolfi Kirke d. 29/8 1928.
Georg Peter Westh, Thisted Kirke d. 17/10 1928.
Kristen Albert Sandager, Thisted Kirke d. 17/10 1928.

Axel Søren Peter Bang, Budolfi Kirke d. 13/1 1929.
Johan Simonsen Huss, Budolfi Kirke d. 9/10 1929.
Thomas Aabye Oliver Gaarn Larsen, Budolfi Kirke d. 9/10 1929.
Kaj Jacobsen, Budolfi Kirke d. 9/10 1929.
Viggo Anton Sophus Jan Pade, Budolfi Kirke d. 6/12 1929.
Niels Charles Nielsen Lilleøre, Budolfi Kirke d. 6/12 1929.
Iver Nordentoft, Budolfi Kirke d. 6/12 1929.
Knud Rasmussen, Budolfi Kirke d. 7/3 1930.
Christian Matthias Petersen, Budolfi Kirke d. 7/3 1930.
Aage Stevns, Budolfi Kirke d. 7/3 1930.
Karl Peter Michaelsen, Budolfi Kirke d. 7/3 1930.
Johannes Juul Nielsen, Budolfi Kirke d. 7/3 1930.
Jens Christian Henrik Lentz, Budolfi Kirke d. 7/3 1930.
Niels Frederik Lykkegaard Nielsen, Budolfi Kirke d. 22/10 1930.
Frederik Nicolaisen, Budolfi Kirke d. 22/10 1930.
Læge Erling Bugge, Budolfi Kirke d. 22/10 1930.
Poul Johan Georg Poulsen, Budolfi Kirke d. 17/12 1930.
Søren Bækgaard, Budolfi Kirke d. 22/5 1931.
Paul Bernhard Kristiansen, Budolfi Kirke d. 22/5 1931.
Erik Balslev, Budolfi Kirke d. 22/5 1931.
Axel Vilhelm Albrechtsen, Budolfi Kirke d. 22/5 1931.
Niels Martinus Larsen, Frederikshavn Kirke d. 15/7 1931.
Niels Rudolph Larsen, Frederikshavn Kirke d. 15/7 1931.
Jul. Marius Holm, Budolfi Kirke d. 28/10 1931.
Filip Timotheus Rosager Hansen, Budolfi Kirke d. 28/10 1931.
Erik Jensen, Budolfi Kirke d. 28/10 1931.
Lars Rikard Bille, Budolfi Kirke d. 28/10 1931.
Laurids Johannes Nielsen, Budolfi Kirke d. 28/10 1931.
Aage Johannes Lynghøft, Budolfi Kirke d. 18/3 1932.
Poul Bang Møller, Budolfi Kirke d. 18/3 1932.
Ole Borch Madsen, Budolfi Kirke d. 18/3 1932.
Johannes Vilhelm Olsen, Budolfi Kirke d. 18/3 1932.
Aksel Erhard Frederik Arentoft, Kollerup Kirke d. 10/6 1932.
Osvald Johannes Veien, Ingstrup Kirke d. 22/6 1932.
Otto Frederik Paludan, Børglum Kloster Kirke d. 7/9 1932.
Niels Thun, Budolfi Kirke d. 28/9 1932.
Arnold Bernhard Charles Hald, Budolfi Kirke d. 28/9 1932.
Sigurd Svenningsen, Budolfi Kirke d. 23/11 1932.
Mads Winther Qvortrup, Budolfi Kirke d. 23/11 1932.
Arnold Christiansen, Budolfi Kirke d. 23/11 1932.
Thomas Lønborg-Jensen, Budolfi Kirke d. 23/11 1932.
Christian Frederik Rønnfeldt, Budolfi Kirke d. 23/11 1932.
Poul Eggers Taageskov Andersen, Visborg Kirke d. 25/1 1933.
Thorvald Peder Hansen, Snedsted Kirke d. 15/2 1933.
Viggo Berg, Budolfi Kirke d. 5/4 1933.
Karl Robert Hansen, Budolfi Kirke d. 5/4 1933.
Ejnar Fledelius, Vestervig Kirke d. 21/5 1933.

Kristian Petersen Bindeballe, Budolfi Kirke d. 28/5 1933.
Haldor Charles Kristensen Hald, Jetsmark Kirke d. 12/7 1933.
Leo Nielsen, Thisted Kirke d. 29/11 1933.
Hans Peter Marcussen, Nykøbing M. d. 1/12 1933.
Frits Carl Reinholdt Jensen, Nykøbing M. d. 1/12 1933.
Svend Aage Haack, Budolfi Kirke d. 14/3 1934.
Hagen Erwin Bielefeldt, Budolfi Kirke d. 14/3 1934.
Axel Richard Jensen, Budolfi Kirke d. 14/3 1934.
Søren Herluf Nepper Christensen, Budolfi Kirke d. 14/3 1934.
Ole Brun Sørensen Hvas, Budolfi Kirke d. 2/5 1934.
Orla Lethan, Budolfi Kirke d. 2/5 1934.
Axel Pedersen, Ansgars Kirke d. 24/8 1934.
Bernhard Sørensen Lundsgaard, Budolfi Kirke d. 21/10 1934.
Kaj Henry Hansen, Budolfi Kirke d. 21/10 1934.
Erik Johan Philip Thorell Madsen, Budolfi Kirke d. 21/10 1934.
E. Gjærulf Larsen (Missionær i Kina), Budolfi Kirke d. 21/10 1934.
Viggo Gadegaard Pedersen, Astrup Kirke d. 20/3 1935.
Oluf Johannes Eie (Missionær), Budolfi Kirke d. 1/9 1935.
Johannes Alfred Jørgensen, Budolfi Kirke d. 1/9 1935.
Kaj Naamansen, Budolfi Kirke d. 1/9 1935.
Søren Dissing, Budolfi Kirke d. 1/9 1935.
Harald Alfred Jespersen, Budolfi Kirke d. 1/9 1935.
Erik Ussing Jepsen, Skagen Kirke d. 25/11 1935.
Jacob Severin Jensen, Budolfi Kirke d. 15/4 1936.
Arne Emil Stærmose, Budolfi Kirke d. 15/4 1936.
P. Munch Madsen, Budolfi Kirke d. 17/6 1936.
A. H. Jakobsen, Budolfi Kirke d. 17/6 1936.
E. A. Hermansen, Budolfi Kirke d. 17/6 1936.
K. M. Faurholt Pedersen, Budolfi Kirke d. 17/6 1936.
Thyge Vilhelm Kragh, Budolfi Kirke d. 14/10 1936.
Hans Andreas Petersen Damgaard, Budolfi Kirke d. 14/10 1936.
K. H. Østergaard, Budolfi Kirke d. 14/10 1936.

HORSENS SOGNEKIRKE OG SOGNEPRÆST PAA REFORMATIONSTIDEN.

Af
AAGE DAHL
Sognepræst ved Horsens Klosterkirke.

I Aarene 1930—1935 førtes der i Aarhus Stifts Aarbøger med Pastor Vesten, Sulsted, Ingeniør Vilh. Marstrand og General Ramsing som Pennefører en stadig Strid om, hvorledes Kirkeforholdene laa i Horsens paa Reformationstiden. Da Festskriftet i Anledning af Horsens Klosterkirkes 400 Aars Jubilæum i 1932 udsendtes, var det endnu ikke muligt at gøre Resultatet af disse Un-

dersøgelser op, og der findes da ogsaa Fejlslutninger her med Hensyn til Byens Kirkers Historie, ligesom Afsnittet om Præsterne er bygget op paa Wibergs forkerte Præsterække.

Jeg har andet Steds søgt at gøre Sagen op (i Aarhus Stifts Aarbog 1936), men da en Undersøgelse af denne Art naturligt har Plads i Præstehistoriske Samlinger og der netop er Plads til det nu, skal jeg gengive det Resultat, jeg er standset ved her, med Rettelse af en enkelt topografisk Fejl, som havde indsneget sig i min Afhandling i „Fra Kirkehus og Skolestue".

Det kan da betragtes som fastslaaet med saa megen Sikkerhed, som det er muligt at naa ad Historiens Vej, naar ingen klare Udtalelser foreligger, at Horsens ældste Sognekirke laa i Lovby paa Bygholm Mark. Den var indviet til Vor Frue. Paa Reformationstiden var denne Kirke yderst forfalden. Den havde faaet St. Jacobi Kapel i Købstaden, siden St. Ibs Kirke, nu Vor Frelsers Kirke, som Filialkirke for Byens Borgene. Men ogsaa denne Kirke var meget forfalden. Derfor fik Byens Borgere 17. November 1532 Graabrødrekirken, den nuværende Klosterkirke overdraget til Sognekirke. Heller ikke denne Kirke var i alt for god Stand, hvorfor Borgerne 28. Juni 1540 faar Tilladelse til at nedbryde den gamle Sognekirke i Lovby og opbygge deres Sognekirke med; dermed bliver Klosterkirken restaureret, og samtidig sikkert ogsaa Vor Frelsers Kirke, der dog stadig ikke faar Sogn tillagt.

Angaaende Horsens Præstehistorie har der ogsaa hersket adskillig Uklarhed. Efter forskellige Kilder har man ment at kunne nævne Navnene paa tre efter hinanden følgende Præster: Peder Storm, Hr. Herman og Peder Borgsmed.

Nu har imidlertid Pastor Vesten dokumenteret, at Nr. 2 aldrig har virket i Horsens By, men er identisk med Herman Cortsen, der 1547 døde som Sognepræst i Horsens-Hammer-Sulsted-Aistrup i Kær Herred i Aalborg Stift.

Det forekommer mig, at dette rydder den Vanskelighed, der var for at gøre Peder Storm og Peder Borgsmed identiske, bort.

Om Peder Storm vides, at han var født ca. 1490, idet han 20. April 1514 blev immatriculeret ved Rostock Universitet med Vedtegningen: fra Horsens. Ca. 1520 blev han Sognepræst i Horsens (d. v. s. ved Vor Frue Kirke i Lovby med St. Ibs Filialkirke i Købstaden). Som saadan er han Medarbejder paa og Medunderskriver af Kirkeordinansen af 1537. Han angives død ca. 1540 antagelig ud fra den Forudsætning, at den ovennævnte Hr. Hermann i Horsens angives ca. 1541 at være blevet gift med sin Formands Enke. Men dette drejer sig altsaa om et helt andet Horsens. En anden Begrundelse for Antagelsen af, at Peder Storm døde ca. 1540, er det kongelige Brev, der giver Tilladelse til Nedbrydelse af Kirken i Lovby. Man har ment, at dette tydede paa Præsteskifte. Men dette Argument falder bort, hvis jeg har Ret i min Antagelse af, at Peder Storm er den samme som Peder Borgsmed.

Om Peder Borgsmed vides, at han maa være født ca. 1495, idet han 22. Oktober 1516 indskrives i Rostocker Matriklen med Vedtegnelsen: fra Aarhus. Han var født i Emborg (Øm) i Ry Sogn, hvor Faderen, Claus Storm, var Smed. Deraf Navnet, som man har ment skulde bidrage til at undgaa Forveksling med Peder Storm, der antoges at være hans Fætter. Fra ca. 1530 optræder han som Reformator i Horsens. 17. November 1532 blev han Sognepræst ved Klosterkirken og ca. 1540 ved Peder Storms Død Sognepræst for Horsens med Lovby, der nu blev nedlagt. Han optraadte som kirkelig Forfatter og Digter og døde den 18. December 1572. Han har været gift to Gange.

Jeg tror altsaa, at der her kun er Tale om een Mand, hvis Historie ser saaledes ud:

Peder Clausen Storm, kaldet Borgsmed. Født Emborg ved Ry ca. 1493. Søn af Smed i Emborg Claus Storm. stud. Horsens 1514. imm. Rostock $^{2}/_{4}$ s. A. Han indskrives under Slægtsnavnet Storm og faar Vedtegningen fra Horsens, fordi han er Student fra Latinskolen der. Vedtegningen kan dog ogsaa betyde, at han har virket i Horsens enten som Hører ved Latinskolen eller som Kapellan, da han drog ud paa sin første Studierejse. Han vender tilbage og kommer nu til Aarhus, enten for at studere under den kendte Skolemand Morten Børups Vejledning eller maaske snarere som Hører ved Latinskolen eller Præst ved et af Klostrene. 1516 drager han ud paa sin anden Studierejse i Udlandet. Han indskrives paany i Rostock den $^{23}/_{10}$ s. A. (Saadanne gentagne Indskrivninger hører ingenlunde til Sjældenhederne). Denne Gang betegnes han efter Aarhus, hvor han sidst har haft Ophold. Hvornaar han er vendt tilbage, vides ikke. Men ca. 1520 bliver han da Sognepræst ved Vor Frue Kirke i Lovby med Horsens Købstad. I hvert Fald fra ca. 1530 viser han aabenlyst sin Tilslutning til Reformationsideerne. Da han saaledes allerede er Sognepræst i Forvejen, bliver der ingen Vanskelighed ved at give ham en ny Sognekirke i Aaret 1532, hvad maaske ikke havde været muligt den Gang paa Grund af hans Lutherdom, hvis Talen havde været om en Nyansættelse. Men det er saaledes denne Præst, der 17. November 1532 bliver Sognepræst ved Horsens Klosterkirke, hvor han i de følgende Aar gør sig stadig mere gældende som en af Reformationens Foregangsmænd i Jylland, dels ved sin Pen, dels ved sin Forkyndelse og hele kirkelige Indsats, saa han bliver Medarbejder paa Kirkeordinansen af 1537. Da Vor Frue Kirke i Lovby saaledes nu staar ubenyttet hen, er det, Menigheden 1540 faar Tilladelse til at nedbryde den og benytte Stenene til Udbedring af Klosterkirken. 18. December 1572 dør han og afløses af Hans Madsen, der da bliver den anden Sognepræst i Horsens efter Reformationen.

wedel. † 8/3 1731. u. B. Datter af Generalmajor Herman Frants Schwanewedel og Christence Clausdatter Dyre.

E. E. Schwanewedel ~ 1) I . . . Hannibal Henrik Schwanewedel. Major. † 22/8 1702.

13. 1719—1726. Mag. Christopher Didrik Johansen Friedenreich.

D. Aalborg 26/12 1669. Søn af Apotheker Aalborg Johannes Friedrich Friedenreich og Magdalene Danielsdatter Calow. stud. Aalborg 1687. cand. 1690. Mag. 19/5 1696. (Maaske ogsaa 1692 i Wittenberg). 8/8 1696 Sp. Karlslunde-Karlstrup. 13/3 1711 Sp. Korsør-Taarnborg. 20/3 1719 Sp. Aalborg Budolphi K. 1719 Provst Kær Herr. † Aalborg 13/8 1726. begr. s. St. 20/8 s. A. ~ 1) Kbh. 2/12 1696 *Cathrine Gjertrud Caisdatter Langelo.* F. Ratzeburg 7/8 1658. † Karlslunde 12/4 1701. 2 S. 1 Dtr. Datter af Tolder Karrebæksminde Cai Langelo og Sabine Bræmer. ~ 2) 1703 *Abigael Marie Jensdatter Kuur.* F. Kbh. 16 . . † Kbh. 29/3 1730. 5 S. 6 Dtr. Datter af Commerceraad, Raadm. Kbh. Jens Kuur. Se Johannes C. F. Sp. Stege.

14. 1726—1737. Mag. Johan Feddersen Høyer.

F. Skagen 14/1 1681. Søn af Borgmester Skagen Fedder Høyer og Helwig Christensdatter. stud. Aalborg 1703. Bacc. 28/4 1704. cand. 5/9 1705 l. Mag. 28/5 1710. 1708 Feltpræst. 22/7 1711 Sp. Viborg Sortebrødre Sogn. 26/8 1726 Sp. Aalborg Budolphi K. s. A. Provst Kær Herr. begr. Aalborg 22/10 1737. ~ 1711 *Anna Cathrine Justdatter Arctander.* F. Viborg 16. . begr. Aalborg 3/1 1742. u. B. Datter af Kbm. Viborg Just Arctander og Mette Bøgh.

15. 22/11 1737—17/1 1738. Peder Jacobsen Hygum.

Se Biskop Aarhus.

16. 1738—1746. Mag. Balthasar Jørgensen Sechmann.

F. Kristiania/Vor Frelsers K. 22/10 1680. Søn af Raadmand Kbh. Jørgen Sechmann og Sophia Didriksdatter. stud. Kbh. 1697. Bacc. 30/5 1698. Mag. 11/5 1706. 1708 Res. Kpl. Bragnæs-Strømsø. 1710 Feltprovst. 21/6 1720 Sp. Nyborg. 3/10 1729 Sp. Kbh. Danske Garnisons Menighed. 14/4 1738 Sp. Aalborg Budolphi K. 14/8 1738 Consistorialraad. 13/3 1779 Stiftsprovst Aalborg Stift. † Aalborg 11/2 1746. ~ 1707 *Helene Margrethe Riedemann.* F. 1683. begr. Aalborg 14/2 1742. Datter af Overskr. & Generalauditør Christiania Johan Gustav Riedemann (og ?? Mechtele Tøjborg).

17. 19/4 1746—30/4 1747. Prof. Søren Frederiksen Bloch.

Till. Stiftsprovst Aalborg Stift. Se Sp. Kbh. Frue K.

18. 30/4 1747—1/3 1754. Mag. Henrik Christopher Olufsen Bützow.

Till. Stiftsprovst Aalborg Stift. Se Sp. Kbh. Frue K.

19. 1754—1772. Dr. theol. Herman Peter Nielsen Gudme.

F. Herslev $^{3}/_{10}$ 1712. Søn af Sp. Herslev-Viuf Niels Gudme og Kirsten Andersdatter Bruun. stud. Odense 1730. cand. $^{4}/_{9}$ 1745. Mag. $^{26}/_{7}$ 1744. 1746 Vicar. for Sjællands Biskop til at holde Forelæsninger ved Kbh. Univ. $^{14}/_{10}$ 1752 Dr. theol. $^{29}/_{3}$ 1754 Sp. Aalborg Budolphi K. Till. Stiftsprovst Aalborg Stift. ord. $^{28}/_{6}$ s. A. † Aalborg $^{9}/_{9}$ 1772. Ugift.

20. $^{1}/_{2}$ 1773—1778. Prof. Christian Beverlin Studsgaard.

1777 till. Adj. Biskop Aalborg Stift. Se Biskop Aalborg Stift.

21. 1779—1799. Prof. Johan Ludvig Christian Børgesen Pontoppidan.

F. L. Næstved $^{12}/_{10}$ 1735. Søn af Sp. Torkildstrup-Lillebrænde Børge Dinesen Pontoppidan og Magdalene Sophie Leegaard. stud. Nykjøbing F. 1752. Bacc. $^{9}/_{8}$ 1753. cand. $^{15}/_{6}$ 1758 I. imm. Jena . /s 1760. 1764 Prof. Hist. & eloquent. Sorø Akademi. $^{22}/_{2}$ 1765 Sp. Sorø, Provst Alsted Herr. & Prof. theol. $^{31}/_{3}$ 1779 Sp. Aalborg Budolphi K. 1789 till. Stiftsprovst Aalborg Stift. † Aalborg $^{14}/_{2}$ 1799. begr. $^{22}/_{3}$ s. A. ~ 1) Sorø $^{23}/_{5}$ 1766 *Bolette Cathrine Ovesdatter Elling.* F. Kbh. $^{24}/_{8}$ 1744. † Sorø $^{22}/_{2}$ 1772. begr. $^{31}/_{3}$ s. A. 1 S. 3 Dtr. Datter af Postmester & Byskriver Sorø Ove Elling og Birgitte Larsdatter. ~ 2) Sonnerup $^{2}/_{2}$ 1773 *Onse Marie Jensdatter Kraft.* F. Sorø $^{24}/_{10}$ 1748. † Aalborg $^{10}/_{9}$ 1793. 3 S. 5 Dtr. Datter af Prof. math. Sorø, Justitsraad Jens Kraft og Bolette Cathrine Evertsen. Se Børge P., Sp. Rær-H.-V. O. F. Obel, Sp. Gudum-L. V. Jens K. P., Sp. Ørting-F. Søn: Christian Henrik P. D. Aalborg Bud. K. $^{3}/_{12}$ 1782. stud. Aalborg 1798. cand. $^{11}/_{5}$ 1802 l. dim. $^{13}/_{10}$ 1809 l. kat. $^{17}/_{10}$ 1809 egr. Lærer Aalborg. Huslærer Lundbæk. † Lundbæk $^{19}/_{10}$ 1811. begr. Bislev $^{21}/_{10}$ s. A.

22. 1799—1829. Dr. theol. Claus Vilhelm Claudi.

F. Østerbygaard, Vamdrup $^{15}/_{1}$ 1752. Søn af Propr. Regim.kvarterm. Christian Claudi og Cathrine Margrethe Clausen. stud. Ribe 1770. cand. 1782. $^{29}/_{5}$ 1782 Sp. Fjaltring-Trans. ord. $^{12}/_{6}$ s. A. $^{30}/_{3}$ 1787 Sp. Kornum-Løgsted. $^{28}/_{6}$ 1799 Sp. Aalborg Budolphi K. $^{18}/_{10}$ 1805 Dr. theol. Kiel. $^{9}/_{7}$ 1813 Rang med Amtsprovster. † Aalborg $^{2}/_{5}$ 1829. ~ $^{22}/_{10}$ 1783 *Sophie Gottschalck.* F. Aalborg $^{10}/_{8}$ 1765. † Aalborg $^{25}/_{9}$ 1829. 11 B. Datter af Rektor Aalborg, Mag. Hans Gottschalck og Cathrine Margrethe Junge.

23. 1829—1833. Jens Stockholm.

F. Horsens $^{5}/_{3}$ 1771. Søn af Organist & Kbm. Horsens Nicolai Nielsen Stockholm og Maren Jensdatter Fischer. stud. Horsens 1790. cand. $^{22}/_{4}$ 1793 l. dim. l. $^{21}/_{9}$ 1798 Sp. Vammen-Lindum-Bigum. $^{10}/_{7}$ 1812 Amtsprovst Viborg Amt Ø. $^{25}/_{5}$ 1862 R. af Db. $^{15}/_{8}$ 1827 Sp. Aalborg Frue K.-Nr. Tranders. $^{5}/_{6}$ 1829 Sp. Aalborg Budolphi K.

1827 till. Stiftsprovst Aalborg Stift. $^{27}/_{11}$ s. A. vicar. Biskop Aalborg Stift. † Aalborg $^{21}/_{2}$ 1833. ~ 1) Vorde $^{14}/_{5}$ 1800 *Karen Margrethe Friborg.* F. Vorde $^{29}/_{4}$ 1780. † Vammen $^{11}/_{9}$ 1815. 2 S. 6 Dtr. Datter af Sp. Vorde-Fiskbæk-Romlund Peter Wandel Friborg og Mariane Schiernbech. ~ 2) Viskum $^{28}/_{5}$ 1817 *Anna Svendsen.* F. Skjerngaard, døbt $^{10}/_{3}$ 1793. † Viborg $^{22}/_{6}$ 1872. 7 S. 4 Dtr. Datter af Godsbestyrer Skjerngaard Anders Svendsen og Anna Ring. Se Peter W. S., Sp. Ledøje-S. J. Blicher, Sp. Vorning-K.-H. Jens R. S. Sp. Grinderslev-G.-T. Christian C. J. S., Sp. Borup.

24. 1833—1836. Jens Krarup.

F. Vejrum $^{4}/_{2}$ 1783. Søn af Sp. Vejrum Niels Bygom Christiansen Krarup og Sophie Dorothea Schouboe. stud. pr. 1799. cand. $^{18}/_{10}$ 1803 egr. dim. $^{28}/_{4}$ 1808 l. 1809 Adj. Herlufsholm. $^{7}/_{7}$ 1815 Sp. Bedsted-Grurup. ord. $^{13}/_{10}$ s. A. $^{13}/_{12}$ 1826 Sp. Nykjøbing-Lødderup-Elsøe. $^{22}/_{2}$ 1830 Res. Kpl. Frue K. Aalborg-Sp. Sdr. Tranders. $^{12}/_{11}$ 1830 Sp. Aalborg Frue K.-Nr. Tranders. $^{7}/_{6}$ 1833 Sp. Aalborg Budolphi K. & Stiftprovst Aalborg Stift. $^{14}/_{8}$ 1833 Provst Kjær Herred. † Aalborg $^{26}/_{11}$ 1836. ~ $^{4}/_{10}$ 1816 *Arnoldine Christine Wormslev.* F. Borum $^{22}/_{9}$ 1791. † $^{20}/_{2}$ 1856. 5 S. 5 Dtr. Datter af Sp. Viby-Tiset Niels Wormslev og Kirstine Marie Dyssel. Se Niels P. K., Sp. Vraa-E. Niels Bygum K., Sp. Skjoldborg-K.

25. $^{11}/_{3}$ 1837—$^{3}/_{9}$ 1856. Dr. theol. Peter Tetens Hald.

Se Sp. Kjeldby.

26. 1856—1859. Carl Henrik With.

F. Odense $^{31}/_{3}$ 1805. Søn af Skomager Jørgen Carl With og Anna Dorothea Nielsdatter. Seminarist Skaarup $^{3}/_{6}$ 1825 udm. stud. pr. 1833. cand. $^{3}/_{11}$ 1837 l. dim. $^{13}/_{8}$ 1839 l. kat. l. $^{30}/_{1}$ 1841 Sp. Bodilsker-Neksø. ord. $^{2}/_{4}$ s. A. $^{10}/_{5}$ 1847 Sp. Rønne-Knudsker & Provst Bornholms Provsti. s. A. Amtsraadsmedl. $^{19}/_{11}$ 1856 Sp. Aalborg Budolphi K. $^{8}/_{1}$ 1857 Stiftsprovst Aalborg Stift. $^{1}/_{1}$ 1859 R. af Db. $^{6}/_{6}$ 1859 Overskoledirektør & Departementchef Kultusminist. 3 Departm. † Kbh. $^{6}/_{6}$ 1865. ~ $^{31}/_{8}$ 1841 *Ulrikke Cecilie Eleonore Bang.* F. Nykjøbing S. $^{3}/_{1}$ 1808. † Kbh. $^{16}/_{12}$ 1862. 1 S. 2 Dtr. Datter af Sp. Roskilde Domk. Jacob Hansen Bang og Anna Cathrine Sophie Østrup. Se P. E. Blume, Sp. Tikjøb.

27. $^{7}/_{9}$ 1859—$^{16}/_{6}$ 1871. Hans Egede Glahn.

Till. Stiftsprovst Aalborg Stift. $^{24}/_{12}$ 1859 till. Provst Aalborg Købstad. Se Sp. St. Hedinge.

28. $^{10}/_{9}$ 1871—$^{24}/_{9}$ 1884. Christian Sophus Gad.

Till. Stiftsprovst Aalborg Stift. $^{12}/_{4}$ 1872 till. Provst Aalborg Kjøbstad. Se Sp. Skjelby-Gunderslev.

29. $^{2}/_{12}$ 1884—$^{12}/_{10}$ 1895. Peder Julius Pedersen.

Till. Stiftsprovst Aalborg Stift. s. A. till. Provst Aalborg Købstad. Se Sp. Ribe Domk.

30. 1895—1913. Carl Hugo Edvin Jacobi.

F. Ribe $^{5}/_{6}$ 1843. Søn af Sp. Stubbekjøbing-Maglebrænde Carl Ludvig Theodor Jacobi og Mariane Harriet Thalbitzer. stud. Ribe 1861. cand. $^{25}/_{1}$ 1869 h. I. dim. l. kat. *l. 1869 Lærer Kbh. Komm.sk. $^{26}/_{8}$ 1872 p. Kpl. Horbelev-Falkerslev. ord. $^{27}/_{9}$ s. A. $^{25}/_{9}$ 1874 Res. Kpl. Viborg Domk.-Asmild-Tapdrup. $^{10}/_{10}$ 1877 Sp. Grenaa-Gammelsogn. $^{26}/_{5}$ 1892 R. af Db. $^{31}/_{12}$ 1895 Sp. Aalborg Budolphi K.-Stiftsprovst Aalborg Stift-Provst Aalborg Købstads Provsti. $^{13}/_{9}$—$^{31}/_{12}$ 1899 cst. Biskop Aalborg Stift. $^{3}/_{10}$ 1908 Dbm. entl. $^{13}/_{9}$ 1913. $^{12}/_{1}$ 1914 Kom.^{2} af Db. † Frederiksberg $^{11}/_{5}$ 1914. ~ Viborg Domk. $^{2}/_{7}$ 1878 *Petra Henriette Zahrtmann.* F. Hatting $^{12}/_{10}$ 1852. † Kbh. $^{25}/_{10}$ 1930. u. B. Datter af Sp. Hatting-Torsted Johan Henrik Zahrtmann og Marie Dorthea Poulsen.

31. 1914—1933. Peter Barsøe.

F. Højrup, Herslev Sogn, Brusk Herr. $^{26}/_{7}$ 1863. Søn af Skolelærer Højrup Hans Smith Barsøe og Karen Marie Pedersen. stud. Fredericia 1882. cand. $^{14}/_{1}$ 1888 l. dim. l. kat. l. $^{14}/_{12}$ 1888 p. Kpl. Odense Frue K. Res. Kpl. ord. Ribe $^{9}/_{1}$ 1889. $^{18}/_{6}$ 1892 Res. Kpl. sm. St. 1896 till. Religionslærer Odense Latinsk. $^{27}/_{3}$ 1906 Sp. Faaborg-Diernisse. $^{10}/_{1}$ 1914 Sp. Aalborg Budolphi K. — Stiftsprovst Aalborg Stift — Provst Aalborg Købstads Provsti. 1904—1907 og 1912—1917 Medred. af „Kirken og Hjemmet". 1924—1931 Form. Kirkl. Centr. 1930 Form. Danm. Præsteforen. $^{11}/_{3}$ 1917 R. af Db. $^{19}/_{6}$ 1927 Dbm. entl. $^{3}/_{8}$ 1933. ~ 1) Bredstrup $^{25}/_{4}$ 1890 *Karen Nielsen.* F. Bredstrup $^{21}/_{3}$ 1866. † Odense $^{2}/_{4}$ 1903. 1 S. Datter af Gaardejer Bredstrup Niels Nielsen og Bodil Madsen. ~ 2) Paarup $^{2}/_{1}$ 1905 *Elna Ingeborg Hartnack.* F. Odense $^{29}/_{3}$ 1870. m. 1 S. 1 Dt. Datter af Oberstløjtn. Infant. Johann Justus Hartnack af Ødis og Cecilie Elisabeth Steenberg af Ringsted-B. Se N. A. Barfoed, Res. Kpl. Odense St. Hans K.

32. 1934—. Peter Frederik Horstmann.

F. Drøsselbjerg, Slagelse $^{14}/_{2}$ 1881. Søn af Lærer Drøsselbjerg Peter Frederik Horstmann og Laura Marie Henriksen. stud. Sorø 1899. cand. $^{21}/_{4}$ 1909 l. $^{26}/_{11}$ 1910 prv. Medhj. Ryslinge Valgmen. ord. Kbh. Frue K. $^{14}/_{12}$ s. A. $^{15}/_{4}$ 1913 Sp. Sulsted-Aistrup. $^{6}/_{5}$ 1922 Res. Kpl. Viborg Domk. $^{3}/_{9}$ 1932 R. af Db. $^{2}/_{10}$ 1933 Sp. Aalborg Domk.-Stiftsprovst Aalborg Stift-Provst Aalborg Købstad. ~ 1) $^{26}/_{2}$ 1910 *Gerda Petersen.* F. Herlufsholm $^{18}/_{4}$ 1881. † Sulsted $^{29}/_{12}$ 1918. Datter af Overlærer Herlufsholm Julius Holger Petersen og Dorthea Benedicte Biering. ~ 2) $^{14}/_{9}$ 1920 *Anthonie Marie Kristensen.* F. Tylstrup $^{19}/_{8}$ 1896. Datter af Lærer Tylstrup Anton Julius Kristensen og Maren Sørensen.

31. RES. KPL. AALBORG BUDOLPHI KIRKE.

$^{19}/_{9}$ 1818 blev Aalborg Hospital Anneks.

1. ca. 1567. Iver (Sigvard) Pedersen.

Ca. 1567 Res. Kpl. Aalborg Budolphi K. ~ ... m. 1 Dtr. Se C. Stephansen, Sp. Aalborg Budolphi K.

2. 15.. Mads Christensen.

15.. Res. Kpl. Aalborg Budolphi K. Maaske 1553 Sp. Als. (se der). ~ .... m. 1 S. Se C. M. Aalborg, Sp. Aasted-S.

3. 15..—1591. Jens Nielsen.

15.. Res. Kpl. Aalborg Budolphi K. † Aalborg $^{15}/_{6}$ 1591.

4. 1591— Søren Nielsen.

Var maaske fra Jerslev, da han gav Alterstagerne der. 1591 Res. Kpl. Aalborg Budolphi K. ord. $^{30}/_{6}$ (5) s. A.

5. 1...—1602. Hans Olufsen Ravn.

F. 15.. Vist Søn af Sp. Sindal-Astrup Oluf Lauritsen Ravn og Kirstine Jensdatter. 1... Res. Kpl. Aalborg Budolphi K. † Aalborg $^{3}(^{2})/_{8}$ 1602.

6. 1602—1633. Thomas Madsen.

F. Aalborg 15.. imm. Kbh. Kommun. 1599. 1602 Res. Kpl. Aalborg Budolphi K. begr. Aalborg $^{26}/_{11}$ 1633. ~ .... *Karen* .... 1 S. 1 Dtr. Se Eftm. J. Andersen, Res. Kpl. Sæby.

7. 1633—1634. Balthasar Thomsen.

F. Aalborg 16.. Form. Søn. stud. Aalborg 1630. s. A. p. Kpl. Aalborg Bud. K. Res. Kpl. 1633 Res. Kpl. sm. St. begr. Aalborg $^{21}/_{6}$ 1634.

8. 1634—$^{17}/_{4}$ 1635. Jacob Hansen Brunow.

Se Sp. Aalborg Budolphi K.

9. 1635—1647. Peder Hansen Røring.

F. Aalborg 15.. stud. Aalborg 1617. udenlands. $^{3}/_{6}$ 1635 Res. Kpl. Aalborg Budolphi K. begr. Aalborg $^{7}/_{6}$ 1647. ~ 16.. *Anna Mogensdatter.* F. Aalborg 1619. begr. $^{4}/_{8}$ 1653. 4 S. 1 Dtr. Datter af Raadmand Aalborg Mogens Michel Schriver og Johanne Nielsdatter. Hustru ~ 2) Eftm.

10. 1647—1653. Søren Poulsen Lam. (Lamb).

Se Sp. Aasted-Skjærum.

11. 1653—1668. Mads Christensen Holbech.

F. Holbæk 16.. Søn af Sp. Holbæk-Udby Christen Madsen. stud. Roskilde 1650. Var 1653 Hører Aalborg. s. A. Res. Kpl. Budolphi K. begr. Aalborg $^{16}/_{4}$ 1668. ~ $^{26}/_{7}$ 1654 *Johanne Madsdatter* F. Aalborg ca. 1616. begr. Aalborg $^{15}/_{12}$ 1691. 1 S. 2 Dtr. Datter af Mads Rasmussen i Aalborg.

12. $^{11}/_{4}$ 1668—$^{28}/_{1}$ 1688. Jens Sørensen Giessing.

Se Sp. Tversted-Uggerby-Bindslev.

13. 1688—1715. Mogens Knudsen Dyre.

F. Odense $^{8}/_{9}$ 1654. Søn af Kbm. Odense Knud Pedersen Dyre og Hylleborg Dorthea Ovesdatter. stud. Odense 1675. Bacc. $^{29}/_{5}$ 1677. cand. s. A. illum. 1686 p. Kpl. Aalborg Budolphi K. Res. Kpl. ord. (^{27})$^{21}/_{10}$ s. A. 1688 Res. Kpl. sm. St. † Aalborg $^{23}/_{4}$ 1715. ~ $^{6}/_{11}$ 1688 *Sara (Clara) mea donna Jørgensdatter Rabakovsky.* F. Kbh. 1661. ($^{12}/_{5}$ 1670??). † Aalborg $^{25}/_{5}$ 1740. 2 S. 5 Dtr. Datter af Borger Kbh. Jørgen Rabakovsky.

Hustru ~ 2) Eftm.

14. $^{10}/_{8}$ 1715—$^{13}/_{3}$ 1739. Mag. Peder Olufsen Hovedstrup.

Se Sp. Aalborg Frue K.-Sdr.-Nr. Tranders.

15. $^{13}/_{3}$ 1739—$^{24}/_{11}$ 1758. Nicolai Clausen.

Se Sp. Aalborg Frue K.-Sdr.-Nr. Tranders.

16. 1759—1761. Ulrich Adolph Jæger.

F. Hjertebjerg 1722. Søn af Sp. Stege Nicolaj Jørgensen Jæger og Cathrine Sophie Ørbech. stud. Frederiksborg 1740. Fik 1744 Oprejsning for Lejermaal. cand. $^{26}/_{4}$ 1745 nc. 17.. p. Kpl. Lyngdal, Christianssands Stift. $^{9}/_{2}$ 1759 Res. Kpl. Aalborg Budolphi K. † Aalborg $^{22}/_{11}$ 1761. ~ Kbh. Nicolai K. $^{2}/_{7}$ 1759 *Mariane Christiansdatter Reenberg.* F. Kbh. $^{1}/_{8}$ 1732. † Aalborg $^{17}/_{2}$ 1772. 1 S. Datter af I Res. Kpl. Kbh. Nikolai K. Christian Pedersen Reenberg og Anne Michal Storm.

17. 1762—1772. Peder Pedersen Clementin.

F. Tømmerby $^{15}/_{9}$ 1711. Søn af Sp. Tømmerby-Lild Peder Pedersen Clementin og Karen Jensdatter Fogh. stud. Aalborg 1730. cand. 1735 l. . ./$_{7}$ 1738 Kat. Kbh. Holmens K. Kbh. $^{13}/_{3}$ 1739 Res. Kpl. Aalborg Frue K.-Sdr.-Nr. Tranders. ord. $^{7}/_{5}$ s. A. $^{19}/_{3}$ 1762 Res. Kpl. Aalborg Budolphi K. † Aalborg $^{23}/_{4}$ 1772. ~ Kbh. Nicolai K. $^{20}/_{7}$ 1740 *Mariane Didriksdatter Blicher.* F. Kbh. $^{28}/_{9}$ 1712. † Aalborg $^{9}/_{7}$ 1767. 5 S. 4 Dtr. Datter af I Res. Kpl. Kbh. Trin. K. Didrik Jensen Blicher og Marie Sybille Høppener. Se S. A. Nors, Sp. Veggerby-B. Didrik B. P. C., Sp. Engbjerg-H. Henrik J. P. C. Sp. Rødby-R.

18. 1772—1797. Johan Pedersen Wandal.

F. Vindinge $^{11}/_{8}$ 1731. Søn af Sp. Vindinge Peder Friis Johansen Wandal og Benthe Maria Poulsdatter Mørch. stud. Odense 1751. cand. $^{3}/_{6}$ 1755 nc. $^{10}/_{3}$ 1758 p. Kpl. Aalborg Frue K.-Sdr.-Nr. Tranders. ord. $^{17}/_{3}$ s. A. $^{11}/_{4}$ 1772 Res. Kpl. Aalborg Budolphi K. Købte m. fl. 1765 Trykkeriet i Aalborg. $^{6}/_{2}$ 1789 Medl. Isl. Littr.selsk. Udg. af nyttige og fornøjelige jydske Efterretn. † Aalborg $^{13}/_{9}$ 1797. ~ $^{21}/_{10}$ 1759 *Christiane Marie Heug.* F. Aalborg $^{12}/_{9}$ 1739. † Aalborg $^{14}/_{3}$ 1813. 11 B. Datter af Kbmd. Aalborg Christian Heug og Elisabeth Marie Holst.

19. $^{29}/_{12}$ 1797—$^{19}/_{9}$ 1818. Knud Henneberg.

Se Res. Kpl. Aalborg Budolphi K.-Præst Aalborg Hosp.

---

32. RES. KPL. AALBORG BUDOLPHI KIRKE — PRÆST AALBORG HOSPITAL.

$^{19}/_{9}$ 1818 blev Hospitalet Anneks. Fra $^{15}/_{1}$ 1896—$^{12}/_{9}$ 1902 og $^{14}/_{8}$ 1916—$^{8}/_{1}$ 1929 var Præsten her I Res. Kpl.

Præstebolig i Hospitalet, opf. 1431 og 1906.

1. 1818—1832. Knud Henneberg.

F. Odense $^{2}/_{2}$ 1756. Søn af Borger Odense Christen Knudsen Henneberg og Johanne Winstrup. stud. Odense 1774. cand. $^{22}/_{12}$ 1778 l. $^{4}/_{3}$ 1785 p. Kpl. Aalborg Budolphi K. ord. $^{20}/_{3}$ s. A. $^{29}/_{12}$ 1797 Res. Kpl. Aalborg Budolphi K. $^{19}/_{9}$ 1818 till. Præst Aalborg Hosp. † Aalborg $^{2}/_{10}$ 1832. ~ Aalborg $^{21}/_{11}$ 1787 *Mette Cathrine Boe.* F. Aalborg $^{30}/_{5}$ 1764. † Aalborg $^{10}/_{11}$ 1841. 2 Dtr. Datter af Klokker Aalborg Budolphi K. Jens Clausen Boe og Florentine Blume.

2. $^{18}/_{1}$ 1833—$^{7}/_{6}$ 1833. Lic. theol. Peter Tetens Hald.

Se Sp. Kjeldby.

3. $^{6}/_{9}$ 1833—$^{13}/_{2}$ 1847. Jørgen Frederik Boesen.

Se Sp. Saltum-Hune.

4. $^{1}/_{5}$ 1847—$^{11}/_{10}$ 1855. Jens Paludan-Müller.

Se Sp. Marvede-Hyllinge.

5. $^{27}/_{12}$ 1855—$^{5}/_{2}$ 1862. Vilhelm Johan Jacob Boethe.

Se Sp. Karby-Hvidbjerg-Redsted.

6. $^{14}/_{4}$ 1862—$^{11}/_{7}$ 1873. Ferdinand Peter Nicolai Nansen

Se Sp. Næstved.

7. $^{20}/_{10}$ **1873—**$^{29}/_{3}$ **1889. Sofus Marius Repsdorph.**

Se Sp. Stege.

8. $^{13}/_{6}$ **1889—**$^{27}/_{12}$ **1897. Johan Peter William Clausen.**

Se Præst Kbh. Valgmenighed.

9. $^{25}/_{2}$ **1898—**$^{1}/_{11}$**1916. Thomas Larsen Schiøler.**

Se Biskop Aarhus Stift.

10. 1917—. Nicolai Lomholt.

F. Vejstrup $^{4}/_{9}$ 1872. Søn af Skolelær. Vejstrup Mads Jensen Lomholt og Karen Christiansen. stud. Odense 1892. cand. $^{21}/_{1}$ 1898 h. I. dim. *1. kat. *1. $^{1}/_{11}$ 1898 Lærer Levring Højsk. $^{1}/_{11}$ 1900 Lærer Høng Højsk. — $^{31}/_{10}$ 1903. $^{10}/_{9}$ 1904 prv. Medhj. Holstebro Valgmen. ord. $^{14}/_{9}$ s. A. $^{31}/_{10}$ 1907 Sp. Snedsted. $^{30}/_{3}$ 1917 I Res. Kpl. Aalborg Budolphi K.-Præst Aalborg Hosp. ~ Højby/Fyn $^{19}/_{7}$ 1900 *Laurine Jensine Christiansen.* F. Højby $^{8}/_{9}$ 1874. m. 1 Dtr. Datter af Gaardejer Højby Lars Christensen og Ane Johanne Christensen.

---

33. II RES. KPL. AALBORG BUDOLPHI KIRKE (DOMKIRKEN).

Embedet oprettet $^{14}/_{11}$ 1895, nedlagt $^{12}/_{9}$ 1902.
Paany oprettet $^{14}/_{8}$ 1916, nedlagt $^{19}/_{11}$ 1928.

1. $^{15}/_{1}$ **1896—**$^{12}/_{9}$ **1902. Anton Marius Pedersen.**

Se Sp. Vallekilde-Hørve.

2. $^{14}/_{8}$ **1916—**$^{6}/_{1}$ **1922. Johannes Vilhelm Beck.**

Se Sp. Ringsted-Benløse.

3. $^{4}/_{5}$ **1922—**$^{14}/_{12}$ **1923. Hans Larsen Jespersen.**

Se Sp. Kirke Hyllinge-Lyngby.

4 $^{7}/_{7}$ **1924—**$^{8}/_{1}$ **1929. Ferdinand Axel Emil Algreen-Jensen.**

Se Res. Kpl. Nyborg.

---

34. K. KPL. AALBORG BUDOLPHI KIRKE (DOMKIRKEN).

Embedet oprettet 1798, nedlagt $^{28}/_{8}$ 1803.

1. $^{23}/_{2}$ **1798—**$^{16}/_{3}$ **1804. Andreas Lowson Mørch.**

Se Sp. Dronninglund.

35. HJÆLPEPRÆST AALBORG DOMKIRKE.

Till. Kantor. Oprettet som fast Embede $^{10}/_{11}$ 1928.

1. 1912—$^{31}/_{3}$ 1921. Holger Johannes Rafn.

Se K. Kpl. Kbh. Domkirke.

2. 1922—$^{31}/_{1}$ 1924. Einar Winther.

Se Sp. Dragstrup-Skallerup.

3. ../$_3$ 1924—$^{27}/_{1}$ 1932. Niels Ludolph Miskow.

Se Sp. Krummerup-Fuglebjerg. $^{16}/_{4}$ 1929 kgl. udn. her.

4. $^{12}/_{3}$ 1932—$^{1}/_{7}$ 1934. Aage Johannes Pape Lynghøft.

Se Res. Kpl. Nr. Sundby-Hvorup.

5. 1934—[1938]. Erik Johan Philippus Thorell Madsen.

F. Kbh. $^{5}/_{9}$ 1907. Søn af Tjener Kbh. Niels Peter Madsen og Emma Kristina Jonsson. stud. Kbh. Metropolsk. 1926. cand. $^{6}/_{6}$ 1934 h. II. $^{12}/_{10}$ 1934 Hjælpepræst Aalborg Domk. ord. sm. St. $^{21}/_{10}$ s. A. [$^{4}/_{6}$ 1938 Sp. Veggerby-Bislev]. ~ Kbh. Taksigelsesk. $^{9}/_{12}$ 1934 *Ingeborg Margrethe Thomsen.* F. Kbh. $^{1}/_{4}$ 1912. Datter af Kaptain Gentofte Peter Thomsen og Dorthea Svarrer.

---

36. PRV. MEDHJÆLPER AALBORG DOMKIRKE.

Oprettet $^{12}/_{9}$ 1902, nedlagt $^{14}/_{8}$ 1916.

1. $^{27}/_{9}$ 1902—$^{20}/_{6}$ 1906. Christian Krag.

Se Sp. Lynge-Broby.

2. $^{9}/_{8}$ 1906—$^{26}/_{3}$ 1909. Jens Christian Ahrentecht.

Se Sp. Ove-Valsgaard.

3. $^{25}/_{5}$ 1909—$^{24}/_{8}$ 1912. Haukur Gislason.

Se II Res. Kpl. Kbh. Holmens K.

4. $^{14}/_{11}$ 1912—$^{14}/_{8}$ 1916. Johannes Vilhelm Beck.

Se Sp. Ringsted-Benløse.

---

37. KATEKET AALBORG.

Embedet oprettet 1845, nedlagt $^{8}/_{2}$ 1877.

1. $^{26}/_{9}$ 1845—$^{10}/_{12}$ 1853. Sophus Vilhelm Claudi.

Se Sp. Ribe Domk.

2. $^{20}/_{3}$ 1854—$^{23}/_{4}$ 1860. Julius Christian August Schwartz.

Se Sp. Vitten-Haldum-Hadsten.

3. $^{10}/_{7}$ 1860—$^{20}/_{3}$ 1869. Andreas Fabricius Krarup Vilstrup.

Se Sp. Bjerregrav-Aalum.

4. 1869—1871. Thomas Christian Jensen Rudbeck.

F. Alstrup, Hvetbo Herr. $^{9}/_{1}$ 1838. Søn af Gaardejer Jens Andersen Alstrup og Johanne Andersdatter. Semin. Ranum 1857 udm. duelig. 185. Lærer Overlade. stud. priv. 1860. 186. Lærer Kbh. Komm.sk. cand. $^{18}/_{1}$ 1867 l. dim. l. kat. l. $^{1}/_{8}$ 1867 II Lærer Nakskov. $^{30}/_{6}$($^{2}/_{7}$) 1869 Kat. Aalborg. ord. $^{27}/_{8}$ s. A. † Aalborg ^{9}(^{1})$/_{10}$ 1871. ~ $^{28}/_{5}$ 1868 *Caroline Vilhelmine Janssen.* F. Khh. $^{22}/_{12}$ 1843. Seminarist $/_{10}$ 1872. $^{1}/_{4}$ 1875 ansat Kbh. Kommsk. entl. $^{1}/_{4}$ 1910. † Kbh. $^{23}/_{12}$ 1926. 2 B. Plejedatter af Overretsraad Bendix Friedrich Janssens Enke Anna Henriette Gutfeldt.

5. $^{30}/_{1}$ 1872—$^{1}/_{5}$ 1876. Ludvig Peter Marius Christian Wittrup.

Se Sp. Nr. Søby-Heden.

---

38. P. KPL. AALBORG BUDOLPHI KIRKE.

1. 16..—1621. Peder Jensen Wiborg.

Se Sp. Børglum-Vejby-Furreby.

2. 1622—1630. Søren Christensen Aalborg.

Se Sp. Lyderslev-Frøslev.

3. 1630—1633. Balthasar Thomsen.

Se Res. Kpl. Aalborg Budolphi K.

4. 1679—$^{16}/_{10}$ 1683. Jens Pedersen Povelstrup.

Se Sp. Rær-Hansted-Viksø.

5. 1686—1688. Mogens Knudsen Dyre.

Se Res. Kpl. Aalborg Budolphi K.

6. $^{28}/_{3}$ 1689—$^{18}/_{3}$ 1690. Johan Christian Bølling.

Se Sp. Skelund-Visborg.

7. 1691—$^{9}/_{6}$ 1694. Hans Pedersen Grifte.

Se Sp. Soderup-Eskildstrup.

8. 1694—$^{26}/_{5}$ 1696. Otto Jørgensen Steenløse.

Se Sp. V.-Ø. Hassing.

9. $^{19}/_{10}$ **1696—**$^{24}/_{1}$ **1699. Mads Mogensen Vogelius.**

Se Sp. Hjardemaal.

10. $^{29}/_{3}$ **1699—1700. Andreas Jacobsen Borchhorst.**

Se Sp Ø. Tørslev-Dalbyover.

11. 1701—$^{25}/_{6}$ **1703. Abraham Martin Lauritsen Hviid.**

Se Sp. Næsborg-Salling-Outrup.

12. 1703—$^{29}/_{12}$ **1708. Peder Pedersen Clementin.**

Se Sp. Tømmerby-Lild.

13. 170.—$^{1}/_{11}$ **1709. Peder Lauritsen Kjersing.**

Se Sp. Vive-Ove-Valsgaard.

14. $^{16}/_{12}$ **1709—**$^{21}/_{7}$ **1712. Thomas Hansen Speid.**

Se Præst Aalborg Hosp.

15. 1712—$^{7}/_{6}$ **1714. Christian Hansen Rafn.**

Se Sp. Volstrup-Hørby.

16. $^{26}/_{6}$ **1714—**$^{13}/_{10}$ **1719. Mikkel Hansen Budtz.**

Se Sp. Bælum-Solbjerg.

17. 1719—1722. Hans Sørensen Ørting.

F. Veggerby 1690. Søn af Sp. Veggerby-Bislev Søren Hansen Ørting og Cathrine Pedersdatter Stub. stud. Aalborg 1708. 1719 p. Kpl. Aalborg Budolphi K. begr. Aalborg $^{6}/_{3}$ 1722.

18. $^{4}/_{3}$ **1722—**$^{29}/_{7}$ **1724 (1728). Knud Christensen Schott.**

Se Sp. Nr. Sundby-Hvorup.

19. 17..—1737. Roald Pedersen Agerholm.

F. Agerholm $^{3}/_{1}$ 1697. Søn af Sp. Ø.-V. Vandet Peder Roaldsen og Maren Christensdatter Agerholm. stud. Aalborg 1722. 17.. p. Kpl. Aalborg Budolphi K. † Aalborg 1737 (Reg. $^{16}/_{7}$ s. A.).

20. $^{20}/_{9}$ **1737—**$^{21}/_{3}$ **1755. Mogens Nielsen Tortum.**

Se Sp. Flade-Fladstrand-Gjærum.

21. $^{30}/_{5}$ **1755—**$^{30}/_{7}$ **1762. Sixtus Sixtusen Aspach.**

Se Præst Aalborg Hosp.

22. 1762—1773. Peder Gudme.

F. Herslev $^{26}/_{5}$ 1733. Søn af Sp. Herslev Niels Pedersen Gudme og Kirsten Andersdatter Bruun. stud. 17.. 1762 p. Kpl. Aalborg Budolphi K. entl. 1773. † Aalborg $^{24}/_{7}$ 1793.

23. $^{29}/_{9}$ **1773—**$^{25}/_{7}$ **1781. Niels Nielsen Piilschmidt.**
Se Sp. Hassing-Villerslev.

24. $^{19}/_{6}$ **1782—**$^{3}/_{12}$ **1783. Lars Holm.**
Se Sp. Sindal-Astrup.

25. $^{7}/_{1}$ **—**$^{24}/_{12}$ **1784. Hans Jacob Blichfeldt.**
Se Sp. Vrejlev-Hæstrup.

26. $^{4}/_{3}$ **1785—**$^{29}/_{12}$ **1797. Knud Henneberg.**
Se Res. Kpl. Aalborg Budolphi K.-Præst Aalborg Hosp.

27. $^{15}/_{5}$ **1807—**$^{21}/_{7}$ **1809. Carl Frederik Jansen.**
Se Sp. Torkildstrup-Lillebrænde.

28. $^{17}/_{11}$ **1809—**$^{1}/_{8}$ **1817. Hans Adam Frederik Brasch.**
Se Sp. Lerup-Tranum.

29. $^{12}/_{11}$ **1817—**$^{19}/_{5}$ **1820. Henrik Christenen Seerup.**
Se Sp. Borre.

30. $^{18}/_{8}$ **1820—**$^{3}/_{7}$ **1822. Jørgen Overgaard Thisted.**
Se Sp. Gyrstinge-Flinterup.

31. $^{3}/_{7}$ **1822—**$^{20}/_{4}$ **1825. Michael Frederik Blichfeld.**
Se Sp. Vejby-Tibirke.

32. $^{23}/_{7}$ **1825—**$^{6}/_{4}$ **1833. Jørgen Frederik Boesen.**
Se Sp. Saltum-Hune.

33. $^{31}/_{5}$ **1861—**$^{6}/_{2}$ **1872. Marcus Andreas Dam.**
Se Sp. Rønnebæk-Olstrup.

---

39. SP. AALBORG FRUE KIRKE.

Aalborg Købstads Provsti. Aalborg Stift.
Kirken er opført før 1140, indviet efter Nybygning $^{22}/_{12}$ 1878. Prgd. købt 1863. Kbg. 1713. Skifteprotokol 1743—1827.
1555 blev Sdr.-Nr. Tranders Annekser. $^{10}/_{7}$ 1789 fraskiltes Sdr. Tranders og henlagdes til den Res. Kpl. Aalborg Frue K. $^{15}/_{3}$ 1877 fraskiltes Nr. Tranders. $^{30}/_{12}$ 1932 udskiltes St. Marcus Sogn.

1. (1140). Kjeld Kalf.

2. 1.... Anders ....
Blev ihjelskudt.

3. 1... Lauritz ....

4. (1487). Michel Vognsen.

5. 1544—1554. Mag. Niels Jespersen.

Se Biskop Fyns Stift.

6. 1554—15.. Peder Jensen.

Se Sp. Aalborg Frue K.-Sdr.-Nr. Tranders.

---

7. 1877—1887. Christian Claus Lorenzen.

F. Settrup $^{4}/_{3}$ 1829. Søn af Gaardejer Sottrup Claus Lorenzen og Maren Jørgensen. stud. pr. 1851. $^{1}/_{1}$ 1855 Overlærer danske Garnisonssk. Slesvig. cand. Flensborg $^{28}/_{6}$ 1856 h. I. (= l. i Kbh.). $^{29}/_{9}$ 1856 Adj. Slesvig Domsk. $^{28}/_{1}$ 1861 Sp. Siversted. ord. $^{20}/_{3}$ s. A. afs. $^{29}/_{4}$ 1864 af Prøjsserne. entl. $^{28}/_{10}$ s. A. 18.. Lærer Svendborg Borgersk. 18.. Lærer Herlufsholm. $^{15}/_{1}$ 1871 Res. Kpl. Aalborg Frue K.-Sp. Sdr. Tranders. $^{15}/_{3}$ 1877 Sp. Aalborg Frue K. s. D. till. cst. Sp. Nr. Tranders. paany cst. $^{28}/_{12}$ 1880, ligeledes $^{2}/_{7}$ 1884 og $^{25}/_{3}$ 1886, saa han hele sin Embedstid bestyrede begge Sogne. Forf. † Aalborg $^{18}/_{8}$ 1887. ~ Slesvig $^{28}/_{12}$ 1855 *Sophie Margrethe Hoffmann.* F. Næstved $^{24}/_{9}$ 1831. † Aalborg $^{14}/_{12}$ 1914. 5 S. 2 Dtr. Datter af Stabshornist Næstved Johann Christian Hoffmann og Kirstine Ottine Lange.

8. 1887—1909. Otto Frederik Begtrup Hansen.

F. Vejerslev, Aarhus Stift $^{18}/_{8}$ 1848. Søn af Sp. Tersløse-Skellebjerg Jens Hansen og Hansine Nicoline Petrine Begtrup. stud. Sorø 1867. cand. $^{23}/_{6}$ 1873 h. I. dim. l. kat. *l. 1877 p. Kpl. Lyderslev-Frøslev. ord. $^{13}/_{5}$ s. A. $^{26}/_{7}$ 1877 Res. Kpl. Aalborg Frue K.-Sp. Sdr. Tranders. $^{29}/_{10}$ 1887 Sp. Aalborg Frue K. $^{28}/_{7}$ 1894 R. af Db. entl. $^{20}/_{9}$ 1909. † Aalborg $^{10}/_{12}$ s. A. ~ 1) Lyderslev $^{8}/_{11}$ 1877 *Nancy Charlotte Isidore Thaning.* F. Vollerslev $^{18}/_{6}$ 1846. † Kbh. $^{28}/_{9}$ 1895. m. 2 S. 2 Dtr. Datter af Sp. Lyderslev-Frøslev Andreas Thaning og Henriette Vilhelmine Tønnesen. ~ 2) Frederiksberg $^{15}/_{6}$ 1897 *Henriette Marie Vilhelmine Westergaard, adopt. Løschau.* F. Ølst $^{16}/_{7}$ 1867. [† $^{12}/_{10}$ 1937]. Datter af Grosserer Kbh. Vilhelm Ferdinand Westergaard og Augusta Antoinette Johanne Thaning (I. Hustrus Søster), Adoptivdtr. af Skovrider Juellund Martin Løschau og Hanne Lund. Se N. C. T. Holme, Sp. Melby.

9. $^{18}/_{1}$ 1910—$^{19}/_{4}$ 1923. Anton Marius Pedersen.

Se Sp. Vallekilde-Hørve.

10. 1923—1933. Jørgen Ibsen Soetmann.

F. Kbh. $^{19}/_{12}$ 1866. Søn af Klokker Garnisons K. Kbh. cand. phil. Hans Beck Soetmann og Kommunelærerinde Kbh. Marie Michaeline Jensen. stud. Metropsk. 1885. cand. $^{22}/_{6}$ 1892 h. I. dim. *l. kat. *l. $^{16}/_{10}$ 1893 p. Kpl. St. Jørgens-Sørup. ord. $^{22}/_{11}$ s. A. $^{25}/_{3}$ 1898 Sp. Guldager. $^{9}/_{2}$ 1911 Res. Kpl. Aalborg Frue K.-Sp. Sdr. Tranders. $^{25}/_{7}$ 1923 Sp.

Aalborg Frue K. † Aalborg $^{18}/_{1}$ 1933. ~ Aarhus Domk. $^{6}/_{11}$ 1894 *Johanne Marie Sørensen.* F. Roskilde $^{6}/_{4}$ 1865. 1 S. 1 Dtr. Datter af Sp. Aarhus Domk. Stiftsprovst Hans Sørensen og Johanne Frederikke Bolette Koch.

Havde som Hjælpepr. $^{21}/_{11}$—$^{30}/_{12}$ 1932 **Thomas Lønborg-Jensen.** Se Res. Kpl. Aalborg St. Marcus K.-Sdr. Tranders.

11. 1933—. Poul Laugesen Schou.

F. Vejle $^{10}/_{12}$ 1898. Søn af Former Vejle Jens Hansen Schou og Hansine Marie Laugesen. stud. Vejle 1917. cand. $^{28}/_{1}$ 1924 h. II. 1924 Forbundssekr. F. D. F. ord. Kbh. Domk. $^{9}/_{6}$ 1929. $^{3}/_{5}$ 1933 Sp. Aalborg Frue K. ~ $^{20}/_{5}$ 1929 *Karen Ingrid Langgaard.* F. Halvrimmen $^{21}/_{5}$ 1906. Datter af Kbm. Halvrimmen Frederik Langgaard og Valborg Iversen.

---

40. SP. AALBORG FRUE KIRKE — SDR. — NR. TRANDERS.

Aalborg Købstads Provsti. Aalborg Stift.

Til 1555 dannede Sdr.-Nr. Tranders selvstændigt Pastorat. $^{10}/_{7}$ 1789 blev Sdr. Tranders Anneks til Res. Kpl. Aalborg Frue. K.

1. 1555—15.. Peder Jensen.

15.. Prior Aalborg Kloster. 1554 Sp. Aalborg Frue K. 1555 till. Sp. Sdr.-Nr. Tranders.

2. 1565—15.. Mag. Oluf Jensen.

15.. Mag. 15.. Rektor Viborg. 1560 Sp. Skjørpinge-Faardrup. 1565 Sp. Aalborg Frue K.-Sdr.-Nr. Tranders.

3. (1587)—1592. Hans Ibsen. ✻

F. Viborg 15.. Søn af Borger i Viborg Ib Poulsen og Maren .... 15.. Res. Kpl. Viborg Domk. (1587) Sp. Aalborg Frue K.-Sdr.-Nr. Tranders. † Aalborg $^{25}/_{7}$ 1592. begr. $^{27}/_{7}$ s. A. ~ .... m. 1 S. Se Eftm.

4. 1592—1603. Mag. Ambrosius Hansen.

F. Aalborg 15.. Form. Søn. 15.. Mag. 1592 Sp. Aalborg Frue K.-Sdr.-Nr. Tranders. † Aalborg 1603. ~ ca. 1592 *Anna Nielsdatter Juul.* Datter af Lektor theol. Viborg Niels Sørensen Juul.

Hustru ~ 1) Anders Olufsen Schytte, Sp. Viborg Graabrødre K.-Asmild-Tapdrup.

5. 1603—1634. Mag. David Jensen Klyne.

15.. Mag. 1603 Sp. Aalborg Frue K.-Sdr.-Nr. Tranders. † Aalborg $^{28}/_{11}$ 1634. ~ 1) 16.. *Lisbeth Nielsdatter.* F. 1569. † Aalborg

$^{21}/_{11}$ 1623. 2 Dtr. Hun blev 1617 forgjort af en adelig Jomfru Christine Cruckow og gik fra Forstanden. ~ 2) 16.. *Maren Jensdatter Wandal.* F. 1603. † 1650. 1 B. Se O. P. Aarhus og N. P. Alslev, Sp. Kollerup-S.

II. Hustru ~ 2) Eftm.

6. 1634 (1635)—1645. Mag. Niels Andersen Holm. (Vadomius).

F. 1604. Søn af Sp. Vadum Anders Nielsen Holm og Anna Andersdatter. stud. Aalborg 1623. Mag. $^{28}/_{5}$ 1633. 1630 Conrektor Aarhus-Sp. Aaby-Hasle. 1634 (1635) Sp. Aalborg Frue K.-Sdr.-Nr. Tranders. † Aalborg $^{13}/_{9}$ 1645. Epitaph. ~ 163. *Maren Jensdatter Wandal.* Form. Enke.

Hustru ~ 3) Eftm.

7. 1645—1677. Mag. Jacob Poulsen (Thisted).

F. Thisted $^{10}/_{11}$ 1618. Søn af Raadmand Thisted Poul Jacobsen og Ingeborg Christensdatter Søe. stud. Viborg 1640. Bacc. $^{17}/_{5}$ 1642. Mag. ../6 1647. 1645 Sp. Aalborg Frue K.-Sdr.-Nr. Tranders. 1676 Provst Kjær Herr. inds. $^{14}/_{2}$ s. A. † Aalborg $^{13}/_{8}$ 1677. ~ 1) 1646 *Maren Jensdatter Wandal.* Form. Enke. ~ 2) $^{3}/_{8}$ 1651 *Else Andersdatter Ringkjøbing.* F. Kbh. 1625. † ca. 1659. 5 S. 3 Dtr. Datter af Biskop Aalborg Anders Andersen Ringkjøbing. ~ 3) 1661 *Maren Pedersdatter Bering.* † 1713. 3 S. 1 Dtr. Datter af Borger Viborg Peder Pedersen Bering og Margrethe Frantsdatter. Se W. P. Bruun, Sp. Tømmerby-L. P. J. Poulsen, Sp. Mov. A. J. Poulsen, Sp. Mov. P. J. Paulin, Sp. Roskilde Domk. Johannes J. Bruun, Sp. Ferslev-D.-V.

8. 1677—1688. Mag. Hans Hansen Ramløse.

F. Ramløse 16.. Vist Søn af Sp. Ramløse-Annisse Hans Madsen Kyse og Kirsten Jensdatter Birkerod. stud. Frederiksborg 1666. Mag. 1675. 1675 Præst & Feltprovst i Skaane, hvor han blev taget til Fange af Svenskerne i Slaget ved Lund. ord. $^{7}/_{7}$ s. A. $^{18}/_{8}$ 1677 Sp. Aalborg Frue K.-Sdr.-Nr. Tranders. † Aalborg $^{21}/_{10}$ 1688. ~ 1676 (Bevill. $^{10}/_{3}$ s. A.) *Margrethe Poulsdatter Hersleb (Herløf).* Levede 1718 m. 1 S. Datter af Isl. Kbm. Poul Christensen Herløv (Hersleb) og Karen Jensdatter. Se Hans H. R., Sp. Hvidbjerg-Ø.-L.

Hustru ~ 1) 16.. Laurits Thes. Borger Kbh. 1 S. Se P. L. Thess, Sp. V.-Ø. Hassing.

9. 1688—1705. Mag. Jacob Andersen Langebech.

F. Langebæk $^{9}/_{12}$ 1637. Søn af Sp. Kallehave Anders Jacobsen Langebech og Elisabeth Parslich. stud. Nyborg 1654. Mag. $^{4}/_{5}$ 1692. 1662 Hører Slagelse. $^{17}/_{5}$ 1663 Sp. Kyndby-Krogstrup. 1684 Provst Horns Herred. $^{30}/_{10}$ 1688 Sp. Aalborg Frue K.-Sdr.-Nr. Tranders. 1699 Provst Kjær Herred. † Aalborg $^{4}/_{3}$ 1705. begr. $^{13}/_{3}$ s. A. ~ 1) .... 2 S. ~ 2) 16.. *Sophie Hansdatter Winther.* begr. Aalborg $^{12}/_{1}$

1711. 1 S. Datter af Sp. Kyndby-Krogstrup Hans Nielsen Winther og Dorethe .... Se Frederik J. L., Sp. Skjoldborg-K.

10. 1705—1739. Mag. Sixtus Adamsen Aspach.

F. Kbh. $^{2}/_{12}$ 1672. Søn af Kirurg Kbh. Adam Daniel Aspach og Cathrine von Møinichen. stud. Kbh. 1690. cand. $^{19}/_{2}$ 1692 h. 1694 Degn paa Kommun. $^{19}/_{5}$ 1696 Mag. $^{26}/_{2}$ 1698 Sp. Thisted-Tilsted. ord. $^{15}/_{4}$ s. A. $^{10}/_{10}$ 1703 Provst Hundborg Herr. $^{17}/_{3}$ 1705 Sp. Aalborg Frue K.-Sdr.-Nr. Tranders. $^{29}/_{4}$ s. A. Stiftsprovst Aalborg Stift. 1741 Consist. assess. 1735 Biskop tit. † Aalborg $^{3}/_{2}$ 1739. ~ 1) $^{18}/_{7}$ 1698 *Anna Jensdatter von Møinichen.* † Aalborg $^{29}/_{11}$ 1708. 8 B. Datter af Sp. Bergens Nyk. Mag. Jens von Møinichen og Magdalena Eriksdatter Bredal. ~ 2) $^{17}/_{9}$ 1709 *Maren Lauritsdatter Popp.* F. Aalborg $^{11}/_{12}$ 1691. † Aalborg $^{25}/_{6}$ 1717. begr. $^{14}/_{7}$ s. A. 7 B. Datter af Kbm. Aalborg Laurits Popp og Birgitte Lauritsdatter Hemmer. ~ 3) $^{11}/_{1}$ 1718 *Dorthea Marie Rose.* F. Randers $^{1}/_{9}$ 1684. † Aalborg $^{18}/_{12}$ 1767. 2 S. 2 Dtr. Datter af Ritmester Randers Oluf Rose og Margrethe Mogensdatter Villumsen. Se P. N. Cortsen, Sp. Thisted-T. O. P. Agerholm, Sp. V.-Ø. Hassing. Laurits C. S. A., Res. Kpl. Rønne-K. Adam D. S. A., Sp. Hellevad-H.-Ø. Sixtus S. A., Præst Aalborg Hosp. J. J. Tranders, Sp. Varde.

III. Hustru ~ 1) Jacob Urbansen Bruun, Sp. Tømmerby-Lild.

11. 1739—1758. Mag. Peder Olufsen Hovedstrup.

F. Ormslev $^{5}/_{11}$ 1681. stud. Aarhus 1702. cand. $^{26}/_{10}$ 1710. h. $^{30}/_{7}$ 1718 Mag. 1711 Skibspræst. $^{10}/_{8}$ 1715 Res. Kpl. Aalborg Budolphi K. $^{13}/_{3}$ 1739 Sp. Aalborg Frue K.-Sdr.-Nr. Tranders. Ivrig Pietist. † Aarhus $^{19}(^{10})/_{9}$ 1758. ~ 1) $^{16}/_{3}$ 1717 *Sara (Clara) mea Donna Jørgensdatter Rabakowsky (Gedske Jørgensdatter Ravn).* F. Kbh. 1661. ($^{12}/_{5}$ 1670). † Aalborg $^{25}/_{5}$ 1740. Datter af Borger Kbh. Jørgen Rabakowsky. ~ 2) $^{17}/_{8}$ 1741 *Anna Margrethe Jensdatter Lodberg.* F. Aalborg $^{5}/_{1}$ 1720. † Aalborg $^{12}/_{7}$ 1748. 3 S. 1 Dtr. Datter af prakt. Læge Aalborg Dr. med. Jens Christensen Lodberg af Roskilde Domk. og Ida Sørensdatter. ~ 3) $^{29}/_{7}$ 1750 *Anna Sørensdatter Ware.* F. Aalborg $^{29}/_{9}$ 1694. † Aalborg $^{22}/_{12}$ 1773. u. B. Datter af Rektor Aalborg Søren Jensen Ware og Margrethe Elisabeth Würger.

I. Hustru ~ 1) Mogens Knudsen Dyre, Res. Kpl. Aalborg Budolphi K.

III. Hustru ~ 1) Peder Lorents Christiansen Frauen, Sp. Dronninglund.

12. 1758—1773. Nicolai Clausen.

F. Trøjborg . $^{1}/_{10}$ 1701 (. $^{1}/_{4}$ 1705). Søn af Forvalter Trøjborg Nicolai Clausen, Amtsforv. Løgumkloster og Margrethe Hedwig Steenbech. stud. Itzehoe 1720. imm. Jena 172.. imm. Kbh. $^{28}/_{10}$ 1727. h. cand. $^{9}/_{12}$ 1727 h. $^{14}/_{9}$ 1736 Res. Kpl. Aalborg Frue K.-Sdr.-Nr. Tranders. ord. $^{24}/_{10}$ s. A. $^{13}/_{3}$ 1739 Res. Kpl. Aalborg Budolphi K. $^{24}/_{11}$

1758 Sp. Aalborg Frue K.-Sdr.-Nr. Tranders. † Aalborg $^{16}/_{2}$ 1773. ~ $^{26}/_{6}$ 1738 *Anna Elisabeth Johansdatter Hauch.* F. Juellingsholm $^{1}/_{2}$ 1713. † Aalborg $^{14}/_{1}$ 1798. begr. $^{20}/_{1}$ s. A. 8 S. 2 Dtr. Datter af Godsejer Juellingsholm Johannes Jørgensen Hauch og Maren Lauridsdatter Borch af Aadum. Se Christian U. C., Sp. Dronninglund. Johannes H. C., Sp. Hjørring St. Cathrine K.-St. H.-St. O. Johan C. C., Sp. Mygind-K.-S. C. M. Aspach, Sp. Vejlby, Aarhus. N. Clausen, p. Kpl. Aalborg Frue K.-Sdr.-Nr. Tranders.

13. 1773—1789. Ebbe Clemensen Kynde.

F. Hjørring $^{25}/_{7}$ 1715. Søn af Snedker Hjørring Clemens Kynde og Maren Elersdatter Ribe. stud. Aalborg 1736. Bacc. $^{23}/_{6}$ 1738. cand. $^{26}/_{4}$ 1745 nc. 1739 Amanuensis Aalborg. $^{9}/_{5}$ 1749 Sp. Holstebro-Maabjerg, ord. $^{6}/_{8}$ s. A. 1758 Provst Hjerm Herr. $^{3}/_{6}$ 1773 Sp. Aalborg Frue K.-Sdr.-Nr. Tranders & Stiftsprovst Aalborg Stift. † Aalborg $^{17}/_{1}$ 1789. ~ Aalborg $^{1}/_{5}$ 1750 *Cathrine Margrethe Brodersdatter Brorson.* F. Mjolden $^{1}/_{10}$ 1728. † Aalborg $^{25}/_{9}$ 1794. begr. $^{3}/_{10}$ s. A. 4 S. 6 Dtr. Datter af Biskop Aalborg Broder Brodersen Brorson og Antonette Margrethe Christiansdatter Riese.

---

41. SP. AALBORG FRUE KIRKE — NR. TRANDERS.

$^{10}/_{7}$ 1789 fraskiltes Sdr. Tranders og henlagdes til Res. Kpl. Aalborg Frue K. $^{15}/_{3}$ 1877 fraskiltes Nr. Tranders som selvstændigt Kald; men Sp. Aalborg Frue K. cst. som Sp. ogsaa i Nr. Tranders til $^{21}/_{11}$ 1886.

1. 1789—1796. Christian Frederik Ludvigsen Milling. ✻

F. Hadsund $^{26}(^{5})/_{4}$ 1713. Søn af Toldinspektør Hadsund Ludvig Christian Milling og Charlotte Vilhelmine Milling. stud. Mariager 1732. cand. $^{14}/_{9}$ 1734 nc. $^{5}/_{12}$ 1738 p. Kpl. Aalborg Frue K.-Sdr.-Nr. Tranders. ord. $^{19}/_{12}$ s. A. $^{20}/_{12}$ 1745 Præst Aalborg Hosp. $^{14}/_{6}$ 1762 Res. Kpl. Aalborg Frue K.-Sdr.-Nr. Tranders. $^{10}/_{7}$ 1789 Sp. Aalborg Frue K.-Nr. Tranders. Holdt $^{20}/_{7}$ 1789 ved sin Indsættelse her Jubelprædiken. † Aalborg $^{16}/_{8}$ 1796. ~ 1) $^{16}/_{8}$ 1742 *Karen Globsdatter.* F. Aalborg ca. 1721. begr. Aalborg $^{28}/_{10}$ 1748. 3 S. 2 Dtr. Datter af Negociant Aalborg Glob Sørensen og Mette Cathrine .... ~ 2) $^{7}/_{7}$ 1756 *Frederikke Lovise Bruun.* F. $^{30}/_{11}$ 1734. † Aalborg $^{6}/_{4}$ 1787. Se S. Røst, Sp. Aasted-S. Glob S. M., Sp. Sdr.-Nr. Kongerslev-K. Nicolai S. M., Sp. Saltum-H. F. C. O. Haaslund, Sp. Ø. Hornum-R.

2. 1796—1827. Peder Matthias Gesmell Scherup. ✻

F. Lerbæk $^{27}/_{11}$ 1747. Søn af Procurator Jens Schjerup og Susanne Marie Gesmell. stud. Aalborg 1765. cand. 1770 nc. $^{28}/_{4}$ 1774 Ventebrev Elling-Tolne. 1775 Sp. sm. St. ord. $^{21}/_{7}$ s. A. $^{28}/_{6}$ 1786

Provst Horns Herr. $^{14}/_{10}$ 1796 Sp. Aalborg Frue K.-Nr. Tranders. $^{1}/_{8}$ 1825 Stiftsprovst Aalborg Stift efter siden 1799 at have været cst. i dette Embede. $^{23}/_{8}$ 1825 R. af Db. † Aalborg $^{23}/_{5}$ 1827. ~ Kornum $^{6}/_{7}$ 1781 *Anna Fedder Munch.* D. Børglum $^{22}/_{7}$ 1759. † Sæby $^{20}/_{5}$ 1836. 8 S. 4 Dtr. Datter af Sp. Kornum-Løgsted Søren Ancher Nielsen Munch og Birgitte Ottonia Würnfeldt.

3. $^{15}/_{8}$ 1827—$^{5}/_{6}$ 1829. Jens Stockholm.

Till. Stiftsprovst Aalborg Stift. Se Sp. Aalborg Budolphi K.

4. 1829—1830. Christian Jes Almstrup.

F. Roholte $^{29}/_{12}$ 1773. Søn af cand. theol. Degn Roholte Hans Almstrup og Else Marie Schovert. stud. Vordingborg 1791. cand. $^{21}/_{10}$ 1794 h. og $^{27}/_{4}$ 1795 l. dim. $^{21}/_{4}$ 1801 l. 1797 Hører Herlufsholm. $^{25}/_{11}$ 1803 Sp. Rold-Vebbestrup, ord. $^{25}/_{1}$ 1804. $^{1}/_{8}$ 1817 Sp. Junget-Torum. $^{14}/_{8}$ 1829 Sp. Aalborg Frue K.-Nr. Tranders. † Aalborg $^{12}/_{8}$ 1830. ~ 18.. *Otilia Charlotte Sophie Bernth.* D. Herlufsholm $^{23}/_{9}$ 1771. † Junget $^{14}/_{9}$ 1857. 1 S. 1 Dtr. Datter af Rektor Herlufsholm Prof. Johann Ludwig Bernth og Ane Margrethe Frantsdatter Thestrup.

5. $^{12}/_{11}$ 1830—$^{7}/_{6}$ 1833. Jens Krarup.

Se Sp. Aalborg Budolphi K.

6. $^{7}/_{6}$ 1833—$^{11}/_{3}$ 1837. Lic. theol. Peter Tetens Hald.

Se Sp. Kjeldby.

7. $^{13}/_{5}$ 1837—$^{28}/_{5}$ 1845. Jacob Samuel Hertel.

Se Sp. Eltang-Sdr. Vilstrup.

8. $^{19}/_{8}$ 1845—$^{20}/_{2}$ 1858. Niels Peter Henneberg.

Se Sp. L. Lyndby-Ølsted.

9. 1858—1876. Carsten Mathias Schou.

F. Kbh. $^{18}/_{1}$ 1814. Søn af cand. phil. Sproglærer Kbh. Lars Schou og Christiane Smith. stud. Kbh. v. Westens Inst. 1830. cand. $^{27}/_{1}$ 1835 h. og $^{11}/_{7}$ 1836 l. dim. $^{21}/_{11}$ 1839 l. kat. l. Lærer Kbh. v. Westens Inst. $^{14}/_{3}$ 1841 Kat. Assens. ord. $^{29}/_{6}$ s. A. $^{14}/_{1}$ 1851 Sp. Sandager-Holevad. $^{21}/_{4}$ 1858 Sp. Aalborg Frue K.-Nr. Tranders. $^{12}/_{4}$ 1872 Provst Kær Herr. † Aalborg $^{3}/_{12}$ 1876. ~ 1) $^{8}/_{5}$ 1841 *Johanne Ludovica Birgitte Bagger.* F. Kbh. $^{30}/_{1}$ 1812. † Assens $^{26}/_{7}$ 1844. 1 S. Datter af Chokolade & Lakfabr. Urtekræmmer Andreas Ludvig Bagger og Engel Frederikke With. ~ 2) $^{16}/_{10}$ 1846 *Henriette Jacobine Nicoline Hedvig Thaulow.* F. Kjerteminde $^{3}/_{7}$ 1821. † $^{25}/_{10}$ 1915. 1 S. 4 Dtr. Datter af By & Herredsskr. Kjerteminde Gilbert Laurits Thaulow og Johanne Dorthea Gram.

42. RES. KPL. AALBORG FRUE KIRKE — SDR.—NR. TRANDERS.

$^{10}/_{7}$ 1789 blev Sdr. Tranders Anneks til den Res. Kpl. her.

1. (1399). Petrus Camp.

2. (1586). Laurits Grøn.

3. (1592. 1598). Jens Madsen.

Se Sp. Hals.

4. 1...—1602. Gisbert Tønnesen Balkenburg.

Se Sp. Skjørping-Frær.

5. 1602—$^{28}/_{9}$ 1602. Niels Pedersen Hemmingsen.

Se Sp. Kjettrup-Gjøttrup.

6. 1622—1630. Søren Christensen.

Se Sp. Lyderslev-Frøslev.

7. (1638. 1678). Jens Christensen Friis.

F. Aalborg 16.. stud. Aalborg 1622. 16.. Res. Kpl. Aalborg Frue K.-Sdr.-Nr. Tranders. Levede $^{10}/_{4}$ 1678. ~ 16.. *Maren Pedersdatter*. 3 Dtr.

8. 1671—1685. Gert Zacharias Theisen.**

F. ca. 1643. stud. Bergen 1665. $^{28}/_{3}$ 1671 Adj. min. cum spe succ. Aalborg Frue K.-Sdr.-Nr. Tranders Res. Kpl. $^{29}/_{1}$ 1678 Res. Kpl. sm. St. begr. Aalborg $^{22}/_{12}$ 1685. ~ $^{10}/_{9}$ 1673 *Ane Madsdatter*. ... .. Hustru ~ 1) 16.. Laurits Hansen.
Boede ved Vesteraa. Se M. L. Bay, Sp. Vivild-V.

9. 1685—1687. Hans Jørgensen Mørck.

F. Højstrup, Stevns $^{5}/_{10}$ 1656. Søn af Herredsfoged Jørgen Mogensen Mørck og Cathrine Lauritsdatter. stud. Roskilde 1673. cand. 1675 illum. $^{26}/_{12}$ 1685 Res. Kpl. Aalborg Frue K.-Sdr.-Nr. Tranders. ord. $^{12}/_{3}$ 1686. En lærd Pedant. † Aalborg 1687.

10. 1687—1736. Mag. Poul Jensen Mørch. ❊

F. Gjerding $^{16}/_{7}$ 1658. Søn af Sp. Gjerding-Blendstrup Jens Christensen Mørch og Vibeke Jensdatter. stud. Aalborg 1677. cand. $^{8}/_{6}$ 1681 illum. $^{22}/_{2}$ 1687 Res. Kpl. Aalborg Frue K.-Sdr.-Nr. Tranders. Mag. $^{4}/_{5}$ 1712. ord. $^{20}/_{4}$ 1687. † Aalborg $^{20}/_{7}$ 1736. ~ 1689 *Mette Clausdatter Reenberg*. F. Viborg $^{8}/_{10}$ 1646. begr. Aalborg $^{17}/_{4}$ 1736. 3 Dtr. Datter af Borgmester Viborg Claus Christensen Reenberg og Mette Pedersdatter Løvenbalch. Se I. A. Høgh, Sp. Andst-G. P. F. Wandal, Sp. Vindinge.

11. $^{14}/_{9}$ **1736—**$^{13}/_{3}$ **1739. Nicolai Clausen.**

Se Sp. Aalborg Frue K.-Sdr.-Nr. Tranders.

12. $^{13}/_{5}$ **1739—**$^{19}/_{3}$ **1762. Peder Pedersen Clementin.**

Se Res. Kpl. Aalborg Domk.

13. $^{14}/_{6}$ **1762—**$^{10}/_{7}$ **1789. Christian Frederik Ludvigsen Milling.**

Se Sp. Aalborg Frue K.-Nr. Tranders.
p. Kpl.: **a.** $^{20}/_{5}$ **1772—**$^{2}/_{7}$ **1783 Glob Sørensen Milling.**
Se Sp. Sdr.-Nr. Kongerslev-Komdrup.

---

43. RES. KPL. AALBORG FRUE KIRKE. — SP. SDR. TRANDERS.

$^{10}/_{7}$ 1789 blev Sdr. Tranders Anneks til Res. Kpl. Aalborg Frue K. $^{30}/_{12}$ 1932 fraskiltes det atter sammen med St. Marcus Sogn.
Fra $^{12}/_{11}$ 1920—$^{30}/_{12}$ 1932 var Kpl. I Res. Kpl.

1. $^{14}/_{8}$ **1789—**$^{20}/_{2}$ **1801. Mag. Nicolai Ulrich Bach.**

Se Sp. Søllerød.

2. $^{8}/_{5}$ **1801—**$^{21}/_{5}$ **1802. Christian Lünow Ferslev.**

Se Sp. Jelling-Hover.

3. $^{18}/_{6}$ **1802—**$^{12}/_{6}$ **1818. Andreas Peder Madsen.**

Se Sp. Kippinge-Brarup.

4. 1818—1824. Tycho Fuhr.

F. Kbh. $^{18}/_{1}$ 1779. Søn af Rodemester Jens Fuhr og Birgitte Hulevad. stud. Kbh. 1795. cand. $^{5}/_{5}$ 1800 l. kat. $^{6}/_{7}$ 1800 egr. dim. $^{3}/_{2}$ 1809 l. $^{6}/_{1}$ 1809 Kat. Køge. ord. $^{1}/_{3}$ s. A. $^{7}/_{10}$ 1818 Res. Kpl. Aalborg Frue K.-Sp. Sdr. Tranders. † Aalborg $^{19}/_{10}$ 1824. ~ Frederiksberg $^{10}/_{3}$ 1809 *Margrethe Kirstine Ibsen.* F. ca. 1782 † Kbh. Trin. Sogn $^{5}/_{5}$ 1844. 2 S. 1 Dtr. (Synes at være = *Marie Kirstine,* døbt Frederiksberg $^{31}/_{8}$ 1782. Datter af Madame Cathrine Lützen og en Matros kaldet Jacob, som skal være paa Rejse).

5. $^{12}/_{1}$ **1825—**$^{27}/_{8}$ **1828. Peter Christian Stenersen Gad.**

Se Biskop Fyns Stift.

6. $^{5}/_{11}$ **1828—**$^{26}/_{11}$ **1829. Jens Christensen Brix.**

Se Sp. Aarhus Frue K.-Præst Aarhus Hosp.

7. $^{12}/_{2}$**—**$^{12}/_{11}$ **1830. Jens Krarup.**

Se Sp. Aalborg Budolphi K.

8. $^{1}/_{2}$ **1831—**$^{29}/_{1}$ **1839. Hector Frederik Jansen Fogh.**

Se Sp. Nykjøbing-Systofte.

9. $^{23}/_{4}$ **1839—**$^{23}/_{9}$ **1846. Carl Bruun.**
Se Sp. Sværdborg.

10. $^{18}/_{12}$ **1848—**$^{25}/_{3}$ **1851. Jens Christopher Schurmann.**
Se Sp. Skaarup.

11. $^{6}/_{6}$ **1851—**$^{30}/_{12}$ **1858. Andreas Laurits Carl Listov.**
Se Sp. Næstved.

12. $^{9}/_{3}$ **1859—**$^{12}/_{11}$ **1870. Hans Jørgen Theodor Haar.**
Se Sp. Nykjøbing-Systofte.

13. $^{15}/_{1}$ **1871—**$^{15}/_{3}$ **1877. Christian Claus Lorenzen.**
Se Sp. Aalborg Frue K.

14. $^{26}/_{7}$ **1877—**$^{29}/_{10}$ **1887. Otto Frederik Begtrup Hansen.**
Se Sp. Aalborg Frue K.

15. $^{21}/_{1}$ **1888—**$^{11}/_{2}$ **1896. Sophus Andreas Bergsøe.**
Se Sp. Munkebjergby-Bromme.

16. $^{16}/_{4}$ **1896—**$^{16}/_{7}$ **1900. Gustav Harald Emil Darre.**
Se Sp. Kalundborg.

17. $^{21}/_{9}$ **1900—**$^{22}/_{10}$ **1910. Jørgen Christian Kall.**
Se Sp. Nykjøbing-Systofte.

18. $^{9}/_{2}$ **1911—**$^{23}/_{7}$ **1923. Jørgen Ibsen Soetmann.**
Se Sp. Aalborg Frue K.

19. $^{29}/_{10}$ **1923—**$^{27}/_{8}$ **1932. Mads Kristensen Flintholm.**
Se Sp. Nyborg.

---

44. RES. KPL. AALBORG FRUE KIRKE.

$^{30}/_{12}$ 1932 fraskiltes Sdr. Tranders.

1. 1932—. Lars Peter Kjøller.

F. Neksø $^{30}/_{1}$ 1876, Søn af Skipper Neksø Lars Jakob Kjøller og Jensine Karoline Pedersen. Præsteeks. Nebrasca U. S. A. (Blair) 1915. 1915 Præst Philadelfia, Pennsylvania, U. S. A. ord. Luck, Wisc. $^{13}/_{6}$ s. A. 1916 Præst Portland, Oregon, U. S. A. $^{6}/_{5}$ 1922 cst. Sp. Frøslev-Mollerup. $^{21}/_{8}$ 1924 II. Res. Kpl. Aalborg Frue K. $^{30}/_{12}$ 1932 Res. Kpl. sm. St. ~ 1) $^{14}/_{8}$ 1914 *Petra Emmy Jensen Kent.* F. Tvilumgaard $^{7}/_{9}$ 1872. † Aalborg $^{16}/_{2}$ 1928. Datter af Forpagter Tvilumgaard Peter Severin Jensen og Emmy Anania Christensen.

~ 2) $^{5}/_{9}$ 1931 *Ane Marie Poulsen.* F. Bedsted/Thy $^{26}/_{11}$ 1893. Datter af Tømrer i Bedsted/Thy Hans Christian Poulsen og Johanne Bisgaard Thomassen.

---

45. II RES. KPL. AALBORG FRUE KIRKE.

Embedet oprettet $^{12}/_{11}$ 1920, nedlagt $^{30}/_{12}$ 1932.

1. $^{12}/_{11}$ **1920—**$^{30}/_{9}$ **1921. Søren Nielsen Sørensen Gundtoft.**
   Se Sp. Skjern.

2. $^{3}/_{1}$ **1922—**$^{29}/_{10}$ **1923. Mads Kristensen Flintholm.**
   Se Sp. Nyborg.

3. $^{21}/_{8}$ **1924—**$^{30}/_{12}$ **1932. Lars Peter Kjøller.**
   Se Res. Kpl. Aalborg Frue K.

---

46. K. KPL. AALBORG FRUE KIRKE.

Embedet oprettet 1798, nedlagt $^{26}/_{8}$ 1803.

1. $^{1}/_{6}$ **1798—**$^{21}/_{10}$ **1811. Christian Michael Aspach.**
   Se Sp. Vejlby, Aarhus.

---

47. PRV. MEDHJ. AALBORG FRUE KIRKE.

Embedet oprettet 1916, nedlagt $^{12}/_{11}$ 1920.

1. **1916—**$^{12}/_{10}$ **1918. Peder Larsen Jensen.**
   Se Sp. Kbh. Simon Peters K.

2. $^{18}/_{10}$ **1918—**$^{12}/_{11}$ **1920. Søren Nielsen Sørensen Gundtoft.**
   Se Sp. Skjern.

---

48. P. KPL. AALBORG FRUE KIRKE.

1. **15.. Villads Villadsen.**
   Se Sp. Hals.

2. **1602—**$^{28}/_{9}$ **1602. Niels Pedersen Hemmingsen.**
   Se Sp. Kjettrup-Gjøttrup.

3. **16..—**$^{27}/_{2}$ **1656. Lars Poulsen Aalborg.**
   Se Sp. Gjøl.

4. **1683—1686 ? ? Oluf Andersen Hoffmann (Gesmer).**
   Se Sp. Kornerup-Svogerslev.

5. 1700—$^{12}/_{4}$ 1707. Frederik Langebeck.

Se Sp. Skjoldborg-Kallerup.

6. 1736—$^{13}/_{2}$ 1739. Søren Christophersen Giessing.

Se Sp. Vinding-Bryrup-Vrads.

7. $^{5}/_{12}$ 1738—$^{20}/_{12}$ 1745. Christian Frederik Ludvigsen Milling.

Se Sp. Aalborg Frue K.-Nr. Tranders.

8. $^{17}/_{1}$ 1746—$^{24}/_{8}$ 1753. Søren Jensen Lodberg.

Se Sp. Skagen.

9. $^{21}/_{8}$ 1753—$^{13}/_{4}$ 1754. Jens Jensen Lodberg .

Se Sp. Skagen.

10. $^{11}/_{5}$ 1754—$^{30}/_{5}$ 1755. Sixtus Sixtusen Aspach.

Se Præst Aalborg Hosp.

11. $^{20}/_{6}$ 1755—$^{3}/_{2}$ 1758. Niels Christian Krogh.

Se Sp. Skjørping-Frær.

12. $^{10}/_{3}$ 1758—$^{11}/_{6}$ 1772. Johan Pedersen Wandal.

Se Res. Kpl. Aalborg Budolphi K.

13. 1772—1788. Nicolai Clausen.

F. Aalborg $^{26}/_{4}$ 1743. Søn af Sp. Aalborg Frue K.-Sdr.-Nr. Tranders Nicolai Clausen og Anna Elisabeth Johansdatter Hauch. stud. Aalborg 1759. 1768 Hører Aalborg. inds. $^{25}/_{8}$ s. A. $^{23}/_{7}$ 1772 p. Kpl. Aalborg Frue K. † Aalborg $^{23}/_{2}$ 1788. ~ $^{1}/_{7}$ 1778 *Marie Dorothea Cortsen*. F. $^{11}/_{2}$ 1743. † $^{2}/_{5}$ 1809. 1 S. 2 Dtr. Vist Datter af Sp. Thisted-Tilsted Peder Nielsen Cortsen og Sophie Charlotte Sixtusdatter Aspach.

14. $^{19}/_{11}$ 1783—$^{29}/_{10}$ 1790. Claus Wadum.

Se Sp. Mosbjerg-Hørmested.

15. $^{4}/_{4}$ 1788—$^{31}/_{7}$ 1795. Christian Frederik Fibiger.

Se Sp. Jetsmark.

16. $^{28}/_{2}$ 1795—$^{23}/_{2}$ 1798. Andreas Lowson Mørch.

Se Sp. Dronninglund.

---

49. PRÆST AALBORG GRAABRØDRE KIRKE.

Stod paa Reformationstiden.

Ingen Præster kendes.

---

50. PRÆST AALBORG HELLIGAANDS KIRKE.

Kirken blev afbrudt ca. 1554.

1. (1452). Niels Andersen.

2. (1501). Jørgen Nielsen.

---

51. PRÆST AALBORG HELLIGKORSKAPEL.

Kirken stod 1529, men er antagelig snart efter blevet nedbrudt.

Ingen Præster kendes.

---

52. PRÆST AALBORG HOSPITAL.

I Flg. Resol. af $^{14}/_{9}$ 1810 blev Hospitalet $^{14}/_{4}$ 1818 Anneks til Res. Kpl. Aalborg Budolphi K. Kirken opført ca. 1410.
Kbg. 1759. Skifteprotokol 1743—1827.

1. (1453). Ilfar Pedersen.

2. (1504). Laurids Thordsen Mule.

3. 1650—1653. Laurits Nielsen Wiborg.
Se Res. Kpl. Kbh. Helligaands K.

4. ca. 1653—1654. Just Nielsen Aalborg.
Se Sp. Ulstrup-Gundersted.

5. 1654—1657. Niels Pedersen Høvring.
Se Sp. Ovrø.

6. 1658—1660. Laurits Jensen Lemvig.
Se Sp. Nr. Sundby-Hvorup.

7. 1660—1672. Peder Matthiesen.
Maaske f. Randers 16.. stud. pr. 1656. 165 . Skibspræst. 1660 Præst Aalborg Hosp. begr. Aalborg $^{4}/_{4}$ 1672, g. 16.. *Bente Jørgensdatter.* begr. Aalborg $^{27}/_{4}$ 1673.

$^{23}/_{7}$ **1667** fik **Jørgen Rasmussen** Ventebrev paa Embedet, men tiltraadte ikke. Det er maaske ham, der blev Sp. Tybjerg eller i Norge.

8. 1671—1698. Anders Mathiesen Førslev.**
Stud. Aalborg 1662. $^{18}/_{10}$ 1671 Adj. min. cum spe succ. Aalborg Hosp. ord. $^{14}/_{12}$ s. A. . ./3 1672 Præst sm. St. Test. 1000 Rdl. til Hospitalspr. og 1000 Rdl. til Lemmerne. † Aalborg $^{9}/_{4}$ 1698. begr. $^{18}/_{4}$ s. A. ~ $^{27}/_{5}$ 1673 *Edel Nielsdatter Schytte.* F. 1627 † Aalborg $^{22}/_{1}$ 1700. begr. $^{29}/_{1}$ s. A. u. B. Datter af Sp. Vestervig-Agger Niels Andersen Schytte og Cathrine Thøgersdatter Holm.
Hustru ~ 1) Hans Andersen.

9. 1698. Niels Lauritsen Ruus (Rhuus).

F. Sæby $^{18}/_{9}$ 1668. Søn af Sp. Sæby Laurits Christensen Ruus og Dorthea Lauridsdatter. stud. Aalborg 1691. Bacc. $^{14}/_{5}$ 1694. cand. s. A. illum. $^{19}/_{4}$ 1698 Præst Aalborg Hosp. ord. $^{3}/_{6}$ s. A. † Aalborg $^{16}/_{11}$ 1698. begr. $^{21}/_{11}$ s. A. Vist ugift.

10. 1698—1712. Frants Nielsen Arctander.

F. Nærø, Trondhjem Stift $^{29}/_{9}$ 1669. Søn af Sp. Nærø Provst Niels Mikkelsen Arctander og Anna Pedersdatter Falch. stud. pr. 1687. cand. 1692 mediocr. $^{25}/_{11}$ 1698 Præst Aalborg Hosp. ord. $^{25}/_{1}$ 1699. Yderlig fattig. begr. Aalborg $^{20}/_{4}$ 1712. ~ Aalborg $^{30}/_{1}$ 1703 *Kirsten Hendrichsdatter.* Levede $^{14}/_{5}$ 1712.

11. 1712—1713. Thomas Hansen Speid.

F. Fredericia $^{28}/_{7}$ 1681. Søn af Procurator Fredericia Hans Thomsen Speid og Mette Nielsdatter Hagen. stud. Fredericia 1700. cand. 1704 illum. $^{16}/_{12}$ 1709 p. Kpl. Aalborg Budolphi K. ord. $^{18}/_{12}$ s. A. $^{21}/_{7}$ 1712 Præst Aalborg Hosp. begr. Aalborg $^{9}/_{5}$ 1713.

12. 1713—1743. Mag. Christian Nielsen Krog.

F. Thisted $^{3}/_{8}$ 1676. Søn af Niels Christensen Galtrup og Maria Jensdatter. stud. Thisted 1699. cand. $^{6}/_{7}$ 1705. h. c. 1712 p. Kpl. Hvidbjerg-Ørum-Lodbjerg. ord. $^{4}/_{5}$ s. A. $^{21}/_{7}$ 1713 Præst Aalborg Hosp. $^{19}/_{6}$ 1726 Mag. begr. Aalborg $^{18}/_{7}$ 1743. ~ $^{17}/_{4}$ 1704 (1714) *Ane Christensdatter Holst.* F. ca. 1683. begr. Aalborg $^{1}/_{10}$ 1751. 1 S. 1 Dtr. Se Niels C. K., Sp. Skjørping-F.

13. 1743—1745. Hans Henrik Berg.

F. Svindinge, Fyn $^{11}/_{10}$ 1710. maaske stud. pr. 1736. $^{15}/_{11}$ 1737 p. Kpl. Jølster, Bergen Stift. inds. $^{25}/_{3}$ 1738. $^{13}/_{9}$ 1743 Præst Aalborg Hosp. † Aalborg $^{1}/_{10}$ 1745. ~ Jølster $^{13}/_{7}$ 1738 *Karen Kirstine Rasmusdatter Fischer.* F. Jølster $^{20}/_{10}$ 1713. Datter af Sp. Jølster Rasmus Fischer og Anne Cathrine Gammel.

14. $^{20}/_{12}$ 1745—$^{14}/_{6}$ 1762. Christian Frederik Ludvigsen Milling.

Se Sp. Aarhus Frue K.-Nr. Tranders.

15. 1762—1788. Sixtus Sixtussen Aspach.

F. Aalborg $^{10}/_{11}$ 1725. Søn af Sp. Aalborg Frue K.-Sdr.-Nr. Tranders Sixtus Adamsen Aspach og Dorthea Marie Rose. stud. Aalborg 1742. Bacc. $^{29}/_{6}$ 1743. cand. $^{23}/_{3}$ 1746 h. $^{22}/_{6}$ 1753 p. Kpl. Sæby. ord. $^{6}/_{7}$ s. A. $^{11}/_{5}$ 1754 p. Kpl. Aalborg Budolphi K. $^{30}/_{7}$ 1762 Præst Aalborg Hosp. † Aalborg $^{4}/_{2}$ 1788. begr. $^{11}/_{2}$ s. A. ~ 1) Hellevad $^{15}/_{8}$ 1755 *Elisabeth Cathrine Steenfeldt.* F. Langholt, Skæve $^{6}/_{3}$(5) 1726. † Aalborg $^{27}/_{5}$ 1768. begr. $^{2}/_{6}$ s. A. 4 S. 1 Dtr. Datter af Ejer af Clausholm Peder Jensen Steenfeldt af Albæk-Voer og Dorothea Gundersdatter Torup af Børglum-V.-F. ~ 2) Aalborg Budolphi K. $^{8}/_{6}$(2) 1769 *Ane Truelsen.* F. ca. 1741. † Aalborg $^{24}/_{6}$ 1807, begr. $^{2}/_{7}$ s. A. 1 Dtr.

I Hustru ~ 1) Jens Jørgensen Seidelin, Sp. Ulsted.

16. 1788—1818. Damascus Klauen.

F. Kbh. $^{11}/_{12}$ 1755. Søn af Drejer Kbh. Michael Klauen og Maren Madsdatter Svendsen. stud. Kbh. 1770. cand. $^{25}/_{10}$ 1775 l. (h). $^{3}/_{1}$ 1781 Res. Kpl. Dronninglund. ord. $^{17}/_{1}$ s. A. $^{16}/_{4}$ 1788 Præst Aalborg Hosp. † Aalborg $^{9}/_{2}$ 1818. ~ Kbh. Holmens K. $^{27}/_{7}$ 1781 *Ane Cathrine Rosenmeyer.* F. Kbh. 1746. † Aalborg $^{7}/_{11}$ 1825. U. B. Vist Datter af Isl. Kbm. Kbh. Just Rosenmeyer og Anna Chatrine Hellesen. (Datter af Blokkedrejer .... og Maren Madsdatter Svendsen).

---

53. PRÆST AALBORG ST. JØRGENS KIRKE.

Kirken afbrændtes under Grevens Fejde, men opførtes paany 1748 til Brug ved Begravelser. Nedbrudt 1807.

Ingen Præster kendes.

---

54. SP. AALBORG ST. MARCUS KIRKE. — SDR. TRANDERS.

Embedet oprettet $^{30}/_{12}$ 1932. St. Marcus K. indv. $^{15}/_{1}$ 1933. Sdr. Tranders K. romansk. Ingen Bolig.

St. Marcus K. Kbg. 1933. Sdr. Tranders Kbg. 1653.

1555 blev Sdr. Tranders Anneks til Sp. Aalborg Frue K. $^{10}/_{7}$ 1789 henlagdes det til I Res. Kpl. Aalborg-Frue K.

1. 1932—. William Larsen.

F. Olsker $^{8}/_{12}$ 1898. Søn af Fiskeeksportør Emil Hansinius Larsen og Oline Kathrine Jensen. stud. Rønne 1916. cand. $^{12}/_{6}$ 1922 l. $^{1}/_{12}$ 1922 ord. Medhj. Nakskov-Branderslev. ord. Nakskov K. $^{10}/_{12}$ s. A. $^{7}/_{12}$ 1925 Sp. Karleby-Horreby. $^{30}/_{12}$ 1932 Sp. Aalborg St. Marcus K.-Sdr. Tranders. ~ $^{8}/_{5}$ 1923 *Eli Anker Larsen.* F. Bodilsker $^{8}/_{5}$ 1899. Datter af Proprietær Bodilsker Hans Anton Larsen og Oliva Svendsen.

---

55. RES. KPL. AALBORG ST. MARCUS KIRKE.

Embedet oprettet $^{30}/_{12}$ 1932.

1. 1932—. Thomas Lønborg-Jensen.

F. Kbh. $^{4}/_{6}$ 1899. Søn af Arkitekt Harald Magnus Lønborg-Jensen og Inga Eline Benedicte Jensen. stud. Kbh. Metropsk. 1919. cand. $^{15}/_{1}$ 1929 h. I. $^{1}/_{8}$ 1929 Sekr. Kbh. Vesterbros K. F. U. M. $^{21}/_{11}$ 1932 Hjælpepræst Aalborg Frue K. ord. Aalborg Domk. $^{23}/_{11}$ 1932. $^{30}/_{12}$ 1932 Res. Kpl. Aalborg St. Marcus K. ~ $^{15}/_{8}$ 1933 *Esther Jensine Jensen.* F. Thorshøj $^{25}/_{12}$ 1912. Datter af Husejer Niels Christian Jensen og Marie Caroline Nielsen.

---

56. PRÆST AALBORG ST. PEDERS KIRKE.

Kirken havde oprindelig Budolphi K. som Annekskirke. 1542 var den øde og afbrudt.

1. —1517. Anders ....

2. 1517—15.. Jesper Olufsen.

Se Sp. Vadum.

3. 1517—15.. Laurids Jensen.

4. ?? 15.. Peder Nielsen.

---

57. SP. AALBORG VOR FRELSERS KIRKE.

Embedet er oprettet $^{12}/_{9}$ 1902. Kirken indv. $^{28}/_{9}$ 1902. Prgd. opf. 1902. Kbg. 1902.

1. $^{12}/_{9}$ 1902—$^{18}/_{1}$ 1910. Anton Marius Pedersen.

Se Sp. Vallekilde-Hørve.

2. $^{13}/_{5}$ 1910—$^{21}/_{9}$ 1920. Søren Hansen Sørensen.

Se Sp. Kbh. Brorsons K.

3. 1921—1933. Søren Christian Christensen Søbye.

F. Vonge, Ø. Nykirke $^{15}/_{9}$ 1868. Søn af Skolelærer Vonge Mourits Christensen og Laurine Jørgensen. stud. Vejle 1889. cand. $^{21}/_{6}$ 1895 h. I. dim. l. kat. 1*. 1895 uord. Medhj. & Huslær. Grønbæk Prgd. $^{11}/_{8}$ 1896 prv. Medhj. Grønbæk-Svostrup. ord. Ribe $^{19}/_{8}$ s. A. —$^{1}/_{7}$ 1898. $^{20}/_{10}$ 1898 Navneforandring til Søbye. 1898 Hjælpepræst Bjørnsholm-Malle. 1899 Hjælpepr. Slemminge-Fjelde. 1899 Vikar Husby-Sdr. Nissum. $^{30}/_{3}$ 1900 Sp. Deigbjerg-Hanning. $^{16}/_{2}$ 1911 K. Kpl. Vordingborg. $^{8}/_{9}$ 1914 Sp. Sdr. Gjørding-Vejrup. $^{10}/_{1}$ 1921 Sp. Aalborg Vor Frelsers K. entl. $^{21}/_{12}$ 1933. ~ Tørring $^{28}/_{4}$ 1907 *Regine Sophie Ingwersen.* F. Stougaard, Tørring $^{8}/_{12}$ 1875. m. 2 S. 1 Dtr. Datter af Proprietær Stougaard Hans Henrik Ingwersen og Marie Sophie Frederikke Schougaard. Se Johannes M. S., Sp. Hjardemaal.

4. 1934—. Thorvald Oskar Poulsen.

F. Esbjerg $^{30}/_{5}$ 1900. Søn af Indremissionær Esbjerg Ole Nielsen Poulsen og Theodora Marie Petersen. stud. Esbjerg 1919. cand. $^{23}/_{1}$ 1929 h. I. 1929 cst. Kpl. Kbh. Taksigelsesk. ord. Kbh. St. Andreask. $^{9}/_{6}$ s. A. 19 . . cst. Sp. Vanløse. 19 . . cst. Sp. Birkerød. 1932 cst. Res. Kpl. Kbh. Gethsmane K. $^{18}/_{2}$ 1932 R. Kpl. Aalborg Ansgars K. $^{7}/_{1}$ 1934 Sp. Aalborg Vor Frelsers K. Ugift.

---

58. RES. KPL. AALBORG, VOR FRELSERS KIRKE.

Embedet oprettet $^{25}/_{8}$ 1918.

1. $^{30}/_{10}$ 1918—$^{1}/_{2}$ 1922. Jens Jacob Volf.

Se Res. Kpl. Slagelse St. Mikkels K.-Sp. Heininge.

2. 1922—1925. Søren Viggo Nedergaard Pedersen.

F. Aarhus $^{25}/_{6}$ 1896. Søn af Overlærer Aarhus Søren Pedersen og Maren Pedersen. stud. Aarhus 1915. cand $^{24}/_{6}$ 1921 h. I. $^{21}/_{4}$ 1922 Res. Kpl. Aalborg Vor Frelsers K. ord. Aalborg Budolphi K. $^{26}/_{1}$ s. A. entl. $^{18}/_{12}$ 1925. stud. mag. Dijon 1927. Ugift.

3. 1926—. Marius Peter Thomassen.

F. Gleerup $^{11}/_{3}$ 1889. Søn af Gaardejer Gleerup Rasmus Christian Thomassen og Severine Petersen. Sem. Haslev 1915. Lærer. stud. Døckers Kursus Kbh. 1919. cand. $^{16}/_{1}$ 1926 h. I. $^{26}/_{3}$ 1926 Res. Kpl. Aalborg Vor Frelsers K. ord. sm. St. $^{16}/_{5}$ s. A. ~ $^{26}/_{5}$ 1926 *Karen Pedersen Porskrog.* F. Gjedsted $^{21}/_{9}$ 1888. Datter af Gaardmand Gjedsted Anders Porskrog og Apolonia Rasmussen.

---

59. PRV. MEDHJ. AALBORG VOR FRELSERS KIRKE.

Embedet oprettet 1902, nedlagt $^{25}/_{8}$ 1918.

1. $^{12}/_{9}$ 1902—$^{10}/_{1}$ 1906. Hans Nielsen Dreiø.

Se Sp. Nykjøbing-Systofte.

2. $^{3}/_{4}$ 1906—$^{18}/_{5}$ 1910. Anders Peter Christophersen.

Se Sp. Bølling-Sæding.

3. $^{10}/_{9}$ 1910—$^{9}/_{11}$ 1913. Christen Ottesen.

Se Sp. Lomborg-Romb.

Embedet stod ledigt i to Aar paa Grund af Mangel paa Ansøgere.

4. $^{19}/_{6}$ 1915—$^{29}/_{3}$ 1918. Poul Hans Bentzen.

Se Sp. Esbjerg Zions K.

---

60. PRV. SEKR. K. F. U. M. AALBORG.

1. 1923—$^{16}/_{4}$ 1925. Christian Andersen Minds.

Ord. $^{14}/_{10}$ 1923. Se Sp. Hobro-Skjellerup.

---

61. UORD. KAT. AALBORG.

1. 173.—$^{19}/_{7}$ 1737. Claus Jensen Ursin.

Se Sp. Tødsø-Erslev.

2. 1738—$^{15}/_{5}$ 1741. Laurits Lauritsen Fugl.

Se Sp. Saltum-Hune.

3. 1742—1750. Lyder Thomsen Kjærschou.

Se Sp. Hammer-Horsens.

4. 1750—$^{19}/_{5}$ 1753. Henrik Henriksen Bützow.

Se Sp. Ø. Starup-V. Nebel.

5. 17..—$^{23}/_{9}$ 1778. Hans Tollesen Meldal.

Se Res. Kpl. Nykjøbing-Lødderup-Elsø.

6. 1778—$^{20}/_{11}$ 1779. Johan Lorentz Christiansen Schiøth.

Se Sp. Sønderhaa-Hørsted.

7. 1782—$^{24}/_{11}$ 1786. Søren Balling.

Se Sp. Bjergby-Mygdal.

---

62. KAT. AALBORG FATTIGGAARD.

1. 1715—$^{7}/_{8}$ 1716. Steen Sørensen Røeg.

Se Res. Kpl. Hjørring St. Kathr. K.-St. Hans K.-St. Olai K.

---

63. SP. AALE-TØRRING.

Vrads Herred. Aarhus Amt og Stift.

Oprindelig var Tørring Hovedsogn. I Reformationstiden var Linnerup og Hammer ogsaa Annekser, men fraskiltes snart efter som selvstændigt Sogn. Senere blev Aale Hovedsogn, uvist hvornaar.

$^{4}/_{12}$ 1911 fraskiltes Tørring, og Linnerup blev Anneks i Stedet.

Aale Kirke indv. til Vor Frue. Aale Prgd. opf. 1874. Aale Kbg. 1721 Tørring Kbg. 1721. Vrads Herreds Skifteprotokol 1734—1809. Tyrsting Herreds Skifteprotokol 1688—1805.

1. ca. 1629—1659. Ole Rasmussen Samsing.

F. Aarhus 1597. stud. Aarhus 1618. 1622 Hører Middelfart. 1625. Rektor sm. St. 1627 p. Kpl. Odense St. Knuds K. ord. $^{21}/_{3}$ s. A. ca. 1629 Sp. Aale-Tørring. 16.. Provst Vrads Herred. Polakkerne skruede Hjerneskallen fra hans Hoved og mishandlede ham paa anden Vis $^{12}/_{6}$ 1659. † Aale $^{14}/_{10}$ 1659. ~ $^{14}/_{9}$ 1628 *Marie Stephansdatter Meier* F. Middelfart 1609. † $^{20}/_{9}$ 1670. 4 S. 6 Dtr. Se R. O. Aale, Sp. her. J. O. Aale, Sp. Barrit-V. S. O. Aale, Sp. Sunds, E. R. Malling, Sp. Blegind-H. P. Jensen, Sp. Ø. Nykirke-G.

2. 1660—1670. Niels Pedersen Alling.

Maaske f. Ø. Alling 16 . . Søn af Sp. Ø.-V. Alling Peder Lauritsen Basse. stud. Aarhus 1651. 1654 Res. Kpl. Viborg Domk. $^{9}/_{2}$ 1660 Sp. Aale-Tørring. † Aale 1670.

3. 1670—1721. Rasmus Olsen Aale. (Samsing). *

F. Aale 1644. Søn af Sp. Nr. 1. stud. Aarhus 1668. 1670 Sp. Aale-Tørring. ord. $^{17}/_{8}$ s. A. † Varde $^{11}/_{5}$ 1721. ~ 1) 1671 *Kirsten Hansdatter Bagger.* † Aale 1702. Datter af Hans Hansen Bagger. ~ 2) $^{27}/_{1}$ 1705 *Inger Pedersdatter.* Datter af Sp. Stauning Peder Jørgensen Hegelund og Dorothea Jensdatter.

II. Hustru ~ 1) 16 . . Christen Thott. Ejer af Laage. begr. Sindbjerg $^{26}/_{10}$ 1703. m. 1 Dtr. se Eftm.

4. 1721—1766. Hans Hansen Cramer.

F. Drengsted, Døstrup 1692. Døbt Døstrup $^{2}/_{10}$ s. A. Ant. Søn af Hans Hansen Kræmer og Kirsten Christensdatter. imm. Kiel 1712. imm. Kbh. $^{14}/_{6}$ 1714. cand. Kbh. s. A. 17. . Huslærer Bjerregaard. $^{26}/_{5}$ 1721 Sp. Aale-Tørring. ord. $^{28}/_{7}$ s. A. 1738 Viceprovst. $^{9}/_{5}$ 1742 Provst Vrads Herr. † Aale $^{24}/_{4}$ 1766. ~ $^{11}/_{8}$ 1721 *Ane Margrethe Christensdatter Thott (Stauning).* F. $^{14}/_{12}$ 1701. † $^{7}/_{7}$ 1736. 7 S. 4 Dtr. Form. Steddatter. Se A. C. Winding, Sp. Storring-S.-G. J. H. Kampmann, Sp. Østbirk-Y. Niels H. C., Sp. Allerup-D. Hans C. H. C., Sp. Lundum-H.

5. 1766—1789. Carl Nielsen Vium.

Fik $^{4}/_{5}$ 1751 Ventebrev paa Kaldet her. Se Sp. Borbjerg-Ryde. $^{6}/_{9}$ 1787 Provst Vrads Herr.

6. 1789—1793. Jacob Nielsen Danæus.

F. Aarhus $^{5}/_{11}$ 1738. Søn af Tømmermester Aarhus Niels Nielsen Basse og Else Cathrine ..... stud. Aarhus 1759. cand. 1766. $^{25}/_{9}$ 1776 p. Kpl. Ousted-Taaning. ord. $^{15}/_{11}$ s. A. $^{13}/_{12}$ 1780 Sp. Nautrup-Sæby-Vile. $^{31}/_{7}$ 1789 Sp. Aale-Tørring. † Aale $^{4}/_{2}$ 1793. ~ 1) $^{28}/_{9}$ 1781 *Vita Nielsdatter Langballe.* D. Ousted $^{27}/_{4}$ 1749. † Nautrup $^{14}/_{7}$ 1782. Datter af Sp. Ousted-Taaning Nicolai Nielsen Langballe og Karen Elisabeth Paulsdatter Glud. ~ 2) Thisted $^{14}/_{7}$ 1784 *Cathrine Johanne Knachergaard.* D. Thisted $^{2}/_{10}$ 1763. † Nautrup $^{1}/_{9}$ 1786. Datter af Kbm. Thisted Peder Knachergaard og Maren Pedersdatter Grøntoft. ~ 3) $^{10}/_{5}$ 1787 *Johanne Corvine Helene Cathrine Sadolin.* D. Hinge $^{11}/_{1}$ 1763. † Viborg $^{18}/_{3}$ 1836. 2 B. Datter af Sp. Ø. Tørslev Albert Sadolin og Marie Kirstine Ravn.

III. Hustru ~ 2) Viborg Domk. $^{16}/_{7}$ 1801 Christian Georg de Hoffmann. Toldkontrollør Maribo. 2 B.

7. 1793—1798. Jochum Steen Monrad.

F. Ørsted/Fyn $^{19}/_{10}$ 1737. Søn af Sp. Sdr.-Nr. Onsild Henrik Marcussen Monrad og Anna Margrethe Mikkelsdatter Arctander.

stud. pr. Nyborg 1755. cand. 1761 nc. $^{25}/_{4}$ 1776 Sp. Helligsø-Gjettrup. $^{4}/_{2}$ 1785 Sp. Vinding-Bryrup-Vrads. 1789 Provst Vrads Herr. $^{17}/_{5}$ 1793 Sp. Aale-Tørring. entl. $^{24}/_{1}$ 1798. † Ring $^{20}/_{5}$ 1801. ~ 17.. *Anne Mette Cathrine Schouboe*, f. i Hove ca. 1752. Levede 1818 Nøruplund/Tirstrup. U. B. Datter af Sp. Hove Urban Christian Jespersen Schouboe og Alethe Pedersdatter Ryberg.

8. $^{9}/_{5}$ **1798—**$^{12}/_{7}$ **1805. Christian Nielsen Krarup.**

Se Sp. Vivild-Vejlby.

9. $^{18}/_{10}$ **1805—**$^{4}/_{3}$ **1818. Thomas Andreas Borup.**

Se Sp. Skanderborg-Skanderup-Stilling.

10. $^{30}/_{9}$ **1818—**$^{2}/_{12}$ **1822. Hans Kruse Winding.**

Se Sp. Gundslev.

11. 1823—1852. Axel Riber.

F. Sdr. Næraa $^{30}/_{7}$ 1779. Søn af Sp. Sdr. Næraa-Aarslev Peter Riber og Johanne Thorbjørnsen. stud. Odense 1798. cand. $^{13}/_{7}$ 1802. 1. dim. $^{9}/_{1}$ 1806 1. kat. 1. $^{1}/_{1}$ 1805 Adj. Herlufsholm. $^{8}/_{1}$ 1813 Sp. Lemb. ord. $^{7}/_{5}$ s. A. $^{4}/_{3}$ 1814 till. Sp. Ølstrup. $^{26}/_{2}$ 1823 Sp. Aale-Tørring. † Aale $^{11}/_{10}$ 1852. ~ Ringkøbing $^{7}/_{6}$ 1816 *Mette Kirstine Buch.* D. Ringkøbing $^{11}/_{1}$ 1799. † Aale $^{5}/_{5}$ 1828. 2 S. 2 Dtr. Datter af Kbm. Ringkøbing August Laurits Buch og Kirstine Wad. Se Peter R., Sp. Raarup.

P. Kpl. $^{12}/_{6}$ **1845—**$^{16}/_{5}$ **1858. Peter Riber.** Se Sp. Raarup.

12. $^{25}/_{2}$ **1853—**$^{20}/_{1}$ **1863. Rasmus Theodor Fenger.**

Se Sp. Hvedstrup-Flyng.

13. $^{28}/_{3}$ **1863—**$^{1}/_{4}$ **1873. Peter Riber.**

Se Sp. Raarup.

14. $^{18}/_{6}$ **1873—**$^{2}/_{8}$ **1878. Peter Andreas Caspar Simonsen.**

Se Sp. Besser.

15. $^{4}/_{10}$ **1878—**$^{27}/_{12}$ **1881. Christian Ferdinand Storch.**

Se Sp. Gjerslev.

16. $^{28}/_{2}$ **1882—**$^{28}/_{12}$ **1886. Alfred Georg Elmquist.**

Se Sp. Sanderum.

17. $^{28}/_{3}$ **1887—**$^{26}/_{6}$ **1905. Christian Lauritz Andersen.**

Se Sp. Glud-Hjarnø.

18. 1905—1910. Mads Jacob Madsen.

F. Hinge $^{17}/_{12}$ 1867. Søn af Husmand Hinge Peder Madsen (en af I. M.s første Lægmandsarbejdere) og Mette Kirstine Jacobsen Klock. stud. Viborg 1888. 1892—1893 Lærer Horne Høj-

skole. cand. $^{23}/_{6}$ 1894 h. I. dim. l. kat. * l. 1894 Medhj. Garnisons Sogns Menighedshus Kbh. $^{24}/_{8}$ 1895 ord. Medhj. Esbjerg. ord. Kbh. $^{1}/_{9}$ s. A. $^{23}/_{1}$ 1897 Sp. Engesvang. $^{31}/_{10}$ 1905 Sp. Aale-Tørring. entl. $^{26}/_{3}$ 1910 som den første Præst i Henhold til Tuberkuloseloven. † Silkeborg $^{26}/_{5}$ 1919. ~ Hinge $^{18}/_{3}$ 1897 *Anna Munck*. F. Hinge $^{16}/_{1}$ 1869. m. I S. I Dtr. Datter af Skolelærer Hinge Erik Hansen Munck og Andersmine Caroline Mortensen. Se Erik M. M. Sp. Tranekær-T. Anna Munck M. F. Engesvang $^{26}/_{12}$ 1897. stud. Silkeborg 1917. cand. $^{4}/_{6}$ 1924 I. 1924 Sekr. K. F. U. K. Svendborg. 1931 Sekr. K. F. U. K. Viborg.

Prv. Medhj.: 1) $^{21}/_{6}$ **1907—$^{24}/_{12}$ 1907. Kristian Jensen Grøn.** Se Sp. Nordstrømø.

2) $^{1}/_{2}$ **1908—$^{18}/_{6}$ 1910. Frederik Jens Ebbesen.** Se Sp. Bjert.

---

64. SP. AALE-LINNERUP.

Vrads Herred. Aarhus Amt og Stift.

Linnerup var til 4 XII 1911 Hovedsogn med Hammer som Anneks, men blev da Anneks her, medens Tørring fik Hammer som Anneks. Linnerup Kirke er indv. til St. Peder. Linnerup Kbg. 1716.

1. $^{4}/_{12}$ 1911—$^{1}/_{12}$ 1920. Hans Janus Kring.

Se Sp. Stege.
P. Kpl.

$^{6}/_{10}$ **1919—$^{1}/_{12}$ 1920. Knud Kristian Knudsen.**

Se Sp. Ørting-Falling.

2. $^{9}/_{3}$ 1921—$^{19}/_{5}$ 1923. Niels Petersen.

Se Valgmenighedspræst Vallekilde.

3. $^{22}/_{10}$ 1923—$^{9}/_{5}$ 1930. Niels Jesen Gregersen.

Se Sp. Thorstrup-Horne.

4. $^{5}/_{8}$ 1930—$^{30}/_{5}$ 1936. Christian Ditlev Frederik Schrøder.

Se Sp. Fjelstrup.

5. 1936—. Johannes Tage Hansen.

F. Aarslev/Fyn $^{17}/_{2}$ 1907. Søn af Gaardejer Aarslev Hans Thorvald Hansen og Dorthea Corneliussen, stud. pr. 1928. cand. $^{10}/_{1}$ 1934. h. II. $^{28}/_{4}$ 1934 Hjælpepr. Jelling-Hover. ord. Holbøl $^{6}/_{5}$ s. A. $^{20}/_{7}$ 1935 fast Hjælpepr. sm. St. $^{2}/_{11}$ 1936 Sp. Aale-Linnerup. ~ $^{5}/_{9}$ 1934 Ebba Land Hansen. F. Højbjerg $^{14}/_{5}$ 1906. Datter af Førstelærer Højbjerg Alfred Land Hansen og Nielsine Marie Jørgensen.

Til dette Arbejde beder jeg nu alle, som er interesserede og har Materiale til Supplering af Wiberg eller til Tiden fra 1912, laane mig det til Sammenligning og eventuel Opsupplering af mit.

Men dernæst beder jeg Medlemmerne sende mig en Meddelelse om, hvorvidt de ønsker, at dette Arbejde skal føres videre, som jeg har angivet det i Præstehist. Samlinger, eller om de vil foretrække, at der lejlighedsvis, som i dette Hefte, ogsaa fremkommer andet Materiale, naar det lykkes at fremskaffe det, eller om de betragter det som saa stort og haabløst at gennemføre, at de vil foretrække, der slet ikke fortsættes.

Hvis Flertallet ønsker, at Selskabet skal gaa ind, beder jeg, hvem der ønsker, at jeg alligevel søger Præstehistorien udgivet, give mig Meddelelse om, at de ønsker at subskribere paa et saadant Arbejde indenfor en vis økonomisk Grænse pr. Aar, jeg skal da give Meddelelse om, under hvilken Form, jeg mener, det kan lade sig gennemføre.

Aage Dahl,
Klostergaarden, Horsens.

Boganmeldelser.

P. Filtenborg: Sognedegn Sejer Olesen Leth og Hustru Ida Nielsdatter, samt deres Forslægt og Efterslægt.

Et stort og flittigt Samlerarbejde er nedlagt i denne Slægtsbog, som ogsaa har Interesse for Dyrkere af Præstehistorien, idet et stort Tal af Præster i jydske Præsteembeder hører til den. Da Pastor Filtenborg har gennemsøgt et stort Arkivmateriale, og ikke været tilfreds med, hvad f. Eks. Wiberg har samlet om Præsternes Data, er adskilligt nyt Stof fremdraget her og bringer supplerende Materiale til disse Præsters Historie. Men Bogens Værdi forringes desværre alt for meget ved, at Personregister mangler, saa dens fulde Udnytte vanskeliggøres for Personalhistorikerne.

P. Oldenburg: Theodor Wilhelm Oldenburg. 1805—1842. Præst og Salmedigter.

Selv om Pastor Oldenburg vel ikke hører til vore store Salmedigtere, har dog adskillige af hans Salmer vundet sig en god Plads og stærk Position i den danske Menigheds Salmesang. Han har da ogsaa længe fortjent at faa sin Levnedsskildring blandt vor Kirkes øvrige gode Mænd. Biskop Oldenburg fortjener Tak for denne lille smukke Livstegning af Bedstefaderen. Den fortæller jævnt og tilforladeligt om en levende og trofast Præst, der i faa Aar fik Lov til at øve en Tjeneste i den danske Menighed, som endnu sætter sit Spor, hvor den lever sit Liv.

Danmarks Kirker. Udgivet af Nationalmusæet. Gads Forlag.

II Bind omhandlende Sorø Amt er nu omtrent afsluttet. Det er et nationalt Pragtværk, med en uvurderlig Stofsamling først til vore Kirkers og deres Inventars Historie, men dernæst ogsaa til Præsternes Historie og til fremtrædende Slægters Genealogi indenfor de omhandlede Sogne. Men ogsaa her savner man meget Personregisteret, hvad man har vanskeligt ved at tilgive de Videnskabsmænd, der forestaar dette Værks Udarbejdelse, og som maa vide af hvor stor Betydning for Værkets Anvendelighed for andre, et saadant Register har.

Dansk Biografisk Haandleksikon. Redigeret af Poul Engelstoft. I. H. Schultz Forlag. Heraf er siden sidst udkommet XIII—XVII Bind. For Præstehistorien har følgende Biografier Interesse:

Bind XIII.

C. F., E. F., H. L. E., P. G, H. W., H. L. S. P. og L. J. Koch. O. J. Kock, H. P. Kofoed-Hansen, J. G. E. og L. O. Kok, V. C. Kold, J. J., N. N. og P. J. Kolding, E. W. Kolthoff, W. H. Koopmann, M. Krafse, J. og P. C. S. Krag, C. M. Kragballe, P. J. Kragelund, P. Kragh, J. C. L., C. N., F. C., J. H. og

O. T. N. Krarup, A. Krummedige, S. Krumpen, M. P. Kruuse, P. L. Kylling, M. Køning, J. J. Landt, B. M. og M. Lang, J. I. og O. P. Lange.

Bind XIV.

J. H., L. P., M. og N. A. Larsen, R. F. Lassen, J. Lassenius, H. O. C. Laub, N. J. Laursen, J. H. Lautrup, H. C. J. Lawaetz, H. Laxmand, A., A. P. M. og H. S. Leth, C. Levinsen, Liafdag, M. F. Liebenberg, T. Lillelund, H. D. Lind, J. C. og N. Lindberg, S. Lintrup, A. L. C. Listov, C. J. og J. Lodberg. J. A. og P. J. Lodehat, J. Lorck, C. C. og L. Lorenzen, C. Ludwigs, C. A., J. J., J. og R. Lund, D. L Lübker, N. P. Lycke, P. E. Lüders.

Bind XV.

Større Biografi af H. L. Martensen. Endvidere: P Lykke, H. C. Lyngbye, C. C. Lyschander, J. Lyser, O. D. og V. Lütken, F. J. Lütkens, J. T. N. Løgstrup, H., M., M., P. og P. Madsen, J. V Malling, H. R. J. Malling Hansen, Marcellus, J. V. Marckmann, A. J. Mariager, E. N. Marstrand, H. Martensen, Larsen, H. G. Masius, N. H. Massmann, A. Matthiesen, H. I. F. C. Matthiesen, J. Matthiesen (Aarhus), J. C. E. T. Mau, P. A. Medelby, M. J. Medelfart, A. og B. Meier, M. Melbye, P. K. Meyer, H. Mikkelsen, K. Mikkelsen, C. J. Moe, H. Mogensen.

Bind XVI.

Større Biografi af D. G. Monrad, P. E. Mülller, J. P. Mynster, F. C. C. H. Münter, L. O. Møller. Endvidere H. P. M. Mollerup, H. C., J. H. og J. Monrad, H. Mossin, F. F., J. og F. V. Munck, I. Munk, K. H. L. Munk, C. Muus, H. C. D., L. G. og T. C. Müller, B. og B. Münter, A, A., C. V. V., J. og R. Møller, P. H. Mønster, S. C. T. Mørch, M. Mørk Hansen, N. E. og W. L. Nannestad, P. Z. Naskov, M. N. Neiiendam, samt 4 Biskopper af Navnet Niels.

Bind XVII.

Større Biografi af F. K. Nielsen og P. Pallidus. Endvidere: A. H., F., J., K., L., M. C. B., M., N. C., N. J. E., T. og V. Nielsen. C. W. Noack, J. F. Noodt, J. Nordentoft, C. M. Norlev, P. Noviomagus, L. L. G. Nyegaard, F. S. O. A. P. Nygård, H. O. Nysted, A. P. Nørgaard, Odinkar, Oggi, J. Olavius, O. K. P. V. Olesen, C. Olivarius, Oluf, Omer, H. Ostenfeld, H. B. S. Ostermann, P. Otzen, N Outzen, P. Pagh, N. Palladius, J., J. og P. Paludan-B. L., J., J. og J. N. Paludan-Müller

Familien Noack. Wentzel Noacks Efterkommere.

Denne Stamtavle er udarbejdet af Realskolebestyrer Axel Noack. Den er vel gennemført og smukt udstyret. Biskoppen i Haderslev hører til denne Slægt. Personregister savnes.

Th. Døssing og R. L. Hansen: Dansk Tidsskrift Index 1938.

Et uundværligt og nyttigt Værk for alle som arbejder med Danmarks Historie, Topografi og Genealogi, men henvender sig forøvrigt til ethvert tænkeligt Forskningsområde.

Carsten Petersen: Slesvigske Præster.

Paa 368 Sider har den tidligere Magstrup Præst her skrevet et Stykke populær Præstehistorie, som overhovedet ikke finder sin Lige her i Landet. Han har selv bekostet Arbejdet, er sin egen Forlægger og har foræret hver Præst i Nordslesvig et Eksemplar af Bogen. Det er i Sandhed imponerende. Men dertil er det en levende, vækkende og æggende Skildring af Livet i Sønderjyllands Præstehjem fra Middelalderen til denne Dag. Den kalder paa Bifald, paa Modsigelse, paa Smil og paa Graad. Pastor Petersen skal have hjertelig Tak for denne rige Gave. Desværre har han ikke haft Raad til at lade de to sidste Kapitler: Præsten og Brødet og Præsten og Kvinden trykke De er deponerede i Landsarkivet i Aabenraa; men det vilde være en Opgave for vort Selskab, at faa disse to Kapitler offentliggjorte; de er bestemt ikke kedelige. Dertil er de skrevne med baade Aand og Hjerte. *Aage Dahl.*

MISSIONSTRYKKERIET KØBENHAVN V.